

Tak sadziliśmy

Przed miesiącem, gdy niezwykle obficie obrodzili truskawki i chłopi sprzedawali je na punkcie skupu po 4 zł za 1 kg w Kielcach, były one wartyściem, sprzedawanym w cenie 8 do 10 złotych za kg. Widząc handel, chciał nas odstraszyć od smacznych truskawek wysoką, niezmiernie niesąsiadną ceną. Nie udało się...

Jednak nasi handlowcy są w garci. Postanowili odegrać się przy sprzedaży pomidorów. Dotrzyli słowa. 28 bm. w Sandomierskim skupisku od chłupów pomidory po 5 zł za 1 kg. BSOP za gorszy gatunek płaciła tylko 3 zł! W Samborcu częstowano nas wspianymi pomidorami i chłop martwił się, że przy cenie 5 zł nie ma nabywcy. Tymczasem tego samego dnia cena detaliczna pomidorów w Kielcach wynosiła w nieszczęśliwym handlu 15 złotych za kg, a wczoraj obniżono ją do 12 zł! 240 - 300 procent marży to już wykracza poza granice normalnego zysobu handlowego, to już jest zwykłe bicie konsumenta po kieszeni. Nie sztuką czekać aż wagony z pomidorami przyjadą z dalekiej Bulgarii do Kielc, dosłownie pod sam nos ruszyć speców od handlu, trzeba umieć dotrzeć w terenie do producentów. Oczywiście, to jest mniej wygodne, ale należy do elementarnych obowiązków handlu. W handlu owocami i warzywami, operatywność jest szczególnie potrzebna!

Władze handlowe i nie tylko handlowe powinny już dziś wkroczyć w niezdrową sytuację, jaka panuje w dziedzinie obrotu owocowo-warzywnego. Tu jest ważny każdy dzień! Za mało zarabimy, aby przepłacać za czynią niedołężność

Minister Rapacki konferował z austriackim ministrem spraw zagranicznych

WIEDEN PAP. - Korespondent PAP donosi z Wiednia: W Wiedniu zatrzymał się przejazdem minister spraw zagranicznych PRL Adam Rapacki, który we wtorek 28 bm. złożył wizytę ministrowi spraw zagranicznych Austrii Bruno Kreisky'emu. W czasie wizyty obaj ministrowie mieli okazję do wymiany poglądów na sprawy międzynarodowe. Jak dojadł się korespondent PAP, min. Rapacki wraz z rodziną zatrzymał się w drodze z Czechosłowacji do We-

Kto to był pocz. mistrz Scheibe...? ODPOWIEDZ znajdziecie w najbliższych numerach „Słowa Ludu“

Słowo Ludu

Organ KW Polskiej Zjednoczonej Partii Robotniczej
ROK X. Nr 209 (3162) KIELCE, CZWARTEK, 30 LIPCA, 1959 R. Nakł. 52.848

Dziś Plenum KW PZPR

Dziś, tj. w czwartek w sali konferencyjnej KW odbędzie się plenum Komitetu Wojewódzkiego PZPR w Kielcach. Tematem obrad będzie Ocena dotychczasowej realizacji uchwał II Plenum KC PZPR i XI Plenum NK ZSL i najbliższe zadania polityczno-gospodarcze na wsi kieleckiej.
Początek obrad o godz. 10.

FOTOSERWIS Z FESTIWALU



Delegacja Polski na stadionie wleńskim w czasie otwarcia Festiwalu. CAF - fot. Matuszewski

Prater stał się Hyde Parkiem Festiwal

w stadium wymiany poglądów, dyskusji i TOWARZYSKICH SPOTKAN

VII Festiwal staje się coraz bardziej społecznym, dyskusyjnym, młodzieży całego świata. Na ulicach, w kawiarniach i parkach trwa nieoficjalna wymiana poglądów politycznych i społecznych w życiu poszczególnych narodów, a zwłaszcza młodzieży. Do żywych dyskusji dochodzi również na oficjalnych spotkaniach poszczególnych delegacji.

We wtorek członkowie naszej delegacji spotkali się z młodzieżą Szwecji, 1 Norwegii. Wspólnie dyskutowano i rozmawiano się nad tym, jak zdobyć w życie życie hasło - „Baliy - morze pokoi” oraz jak rozszerzyć kontakty kulturalne, społeczne i sportowe młodzieży narodów zainicjujących basen. Młodzi Baliy, ktorego w czasie spotkania, które odbyło się w Praterze, wystąpiła także jedna z grup zespołu „Mazowsze”.

Do niezmiernie ciekawej wymiany poglądów doszło na spotkaniu młodzieży i studentów Południowej Ameryki. Dyskutowano przede wszystkim o sytuacji młodego pokolenia w tych krajach. Zebra-

List premiera Kasema do uczestników Festiwalu

WIEDEN PAP. - Komitet VII Światowego Festiwalu Młodzieży i Studentów otrzymał list powitalny od premiera Iraka Kasema. Spotkanie przedstawicieli młodego pokolenia wszystkich kontynentów na Festiwalu - głosi list - przekonuje mnie bardziej niż cokolwiek o rosnącej solidarności na rodach całego świata i przybliża dzień, w którym młodzi ludzie będą szczerzy przyjacielami, nie będącymi rozdzieleni przez kolor skóry, religii i ideologii. Nie będzie stał na przeszkodzie na rodem przagnięciem razem żyć i pracować.

200 uczestników Festiwalu z wszystkich kontynentów przybędzie do Polski

W sierpniu na zaproszenie Ogólnopolskiego Komitetu Wychowawczy Organizacji Młodzieżowych przyjadzie do Wiednia ok. 200 uczestników VII Festiwalu Młodzieży i Studentów, reprezentujących młodzież z Indonezji, Australii, Ameryki Południowej, Indonezji, Nowej Zelandii i Indii.

W ciągu 13 dni goście odwiedzą prawie wszystkie miasta wojewódzkie. Program pobytu przewiduje liczne spotkania z młodzieżą w zakładach pracy, na obchodach wypoczynkowych i rekreacyjnych, w szpitalach, przyrodniczych i PGR-ach. 19 sierpnia festiwalową spotkają się z młodzieżą stolicy i turystami zagranicznymi basenami w Warszawie.

LONDYN - Z Durbani domaga 14 w strodę polska wyłata znaczne posłki do miasta. Władcy Umnia, niedługo Durbanu, gdzie grupa 500 kobiet strykanich zorganizowała demonstrację przed lokalnym władzą miejską. Kobiety domagają się m.in. ustanowienia minimum płac i emensacji brytyjskich dorodów towaru 42.



Delegacja chińska pozdrawia delegację polską. CAF - fot. Matuszewski



Delegacja ZSRB na stadionie wleńskim. CAF - fot. Grzeska

Plan inwestycyjny woj. kieleckiego ZATWIERDZONY

Zyskaliśmy ponad 76 milionów złotych

W Komisji Planowania przy Radzie Ministrów odbyła się pod przewodnictwem min. Secomskiego - zastępcy przew. Komisji Planowania konferencja w sprawie podziału wykaźników do wojewódzkiego planu inwestycyjnego na 1960 rok. Rozmawiano o plan inwestycyjny zamknięcie sumę 762 mln. zł. w tym inwestycje scentralizowane wyniosą 430 mln. zł. a inwestycje DBOR - 198 mln. zł.

Jeszcze jeden sukces ostrowieckich hutników

1 miejsce WE WSPÓŁZAWODNICTWIE międzyzakładowym

ZGODNIE z postanowieniem V Konferencji Samorządu Robotniczego, załoga ostrowieckiej huty, przystąpiła w II kwartale br. do współzawodnictwa międzyzakładowego. W przeddzień Święta Odrodzenia i 15-lecia Polski Ludowej Zjednoczenia Hutniczego Żelaza i Stali w Gliwicach zakomunikowało dyrekcji huty w Ostrowcu, że przy dokonaniu oceny wyników osiągnięte we współzawodnictwie międzyzakładowym za II kwartał 1959 r. huta im. M. Nowotki została uznana za produkującą w kraju w pełne hutnictwa. W związku z tym przyznano jej załozde dyplom uznania i nagrodę pieniężną w wysokości 70 tys. zł. Wyniki osiągnięte w okresie II kwartału br. są następujące:

Wartościowy plan produkcji globalnej w/g cen porównywalnych osiągnięty został w 105,1 procent. Dzięki tak pomyślnemu wynikowi plan huty za I półrocze zrealizowano w 104,6 procent (z nadwyżką produkcji wartości ponad 31 mln zł). Rezultat ten przekracza wyniki analogicznego okresu w ub. r. o 30 proc. Roczny plan w okresie 6 miesięcy wykonano w 53 proc.

Wykonanie planu pod względem asortymentowym w II kwartale br. przedstawia się następująco: surowicy - w 105 procent (z nadwyżką 951 ton), talli - w 10,9 proc. (z nadwyżką 440 ton), wyrobów walcowanych - w 100,7 (z nadwyżką 548 ton). Plan kwartalny w wyrobach walcowanych przekroczone jest o bardzo poważny wydatek załogi (tego wydatku

Wskazniki te uznało Prezydium WRN za niewystarczające i w związku z tym, specjalna delegacja na czele z zastępcą przewodniczącego Prez. WRN, mgr. Bakiem - Dzierżyńskim i przew. WKPG mgr. Blahutkiem przedstawiła swój kontrprojekt w formie aneksu do założeń Komisji Planowania. Po ożywionej dyskusji wiele nasyżnych propozycji zostało pozytywnie załatwionych. Ogółem ustalono plan inwestycyjny Kielcaczny na 1960 rok w kwocie 839 mln zł. 11, o 76 mln więcej niż przewidywały pierwotne założenia.

M. in. uzyskaliśmy dodatkowo 45 mln. zł na oświatę (w ramach akcji budowy tysięcy szkół), 11 mln. zł więcej przeznaczono na inwestycje w zakresie gospodarki komunalnej, m. in. na budowę oczyszczalni ścieków, ulic i uzbrojenie terenów pod przyszłe budownictwo. Postanowiono dokonać większej koncentracji kredytów na kontynuowanie już zaczętych robót, celem ich szybkiego zakończenia. 10 mln. zł więcej przeznaczono na budownictwo mieszkaniowe. Z tej sumy 3 miliony zł będzie wydatkowane na budowę osiedla w Ilży, dla pracowników kopalni piasków

(Dokończenie na str. 2)

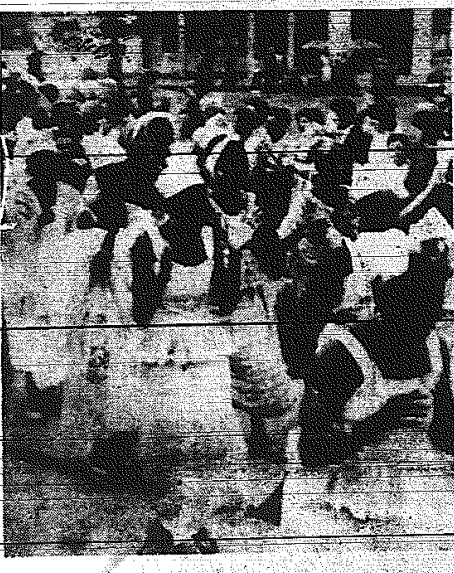

Delegacja Gwinea udaje się na otwarcie Festiwalu. CAF - fot. Matuszewski

Polscy inżynierowie budować będą stocznie w Indonezji

W ogłoszonym przez Indonezję przetargu - br. we 4 stoczni kutrowych - pierwsze miejsce i zamówienie na projekt, dokumentację i częściowe wykonawstwo otrzymał zespół projektantów z „Przemysłu w Gdańsku”.

Obecnie w Indonezji znajdują się polscy inżynierowie, którzy zgadniają na miejscu szczegóły założeń budowy. Według ostatnich doniesień Indonezjczycy pragną bowiem na nowych stoczniach budować kutry stalowe o długości do 25 metrów. Początkowo zamówienie przewidziano wzmieszenie zakładów przystosowanych do budowy kutrów drewnianych.

Zgodnie z - w Polsce przez szkoleni zostaną indonezjscy fachowcy - inżynierowie i technicy. Ogólna wartość dotychczas zawartych umów wynosi 1,5 mln. dolarów.

ZE SWIATA

HANOI - Położono tu do wiadomości, że wkrótce odbędzie się repatriacja drugiej grupy Japończyków przebywających dotychczas w Demokratycznej Republice Wietnamu. W sprawie tej osiągnięto porozumienie w wyjątkowym porozumieniu między delegacjami DRW i Japonii.

BEKIN - Prasa chińska podaje, że tegoroczne wiosenne zbiory kokonów jedwabników osiągnęły rekordowy poziom. Są one o ponad 10 procent wyższe niż w ubiegłym roku.

WASZYNGTON AP. - We dług doniesień agencji zachodnich, departament stanów postarował o deklaratywnych ekspertów, którzy towarzyszyć będą wiceprezydentowi Nixonowi podczas jego pobytu w Polsce. Są to: Albert Sheresz, o dyrektora Wydziału Wschodnioeuropejskiego i Richard Johnson, kierownik Wydziału Polskiego w Departamencie Stanu. Mają oni wyjechać z Waszyngtonu do Warszawy dziś.

Zaostrzenie konfliktu Izrael-ZRA

KAIR PAP. - Prezydent Zjednoczonej Republiki Arabskiej Nasser wygłosił ostatnio jedno z najbardziej ostrzejszych przemówień skierowanych przeciwko Izraelowi. Przede wszystkim to było repliką na oświadczenie izraelskiego naczonego do wody wojsk byzackich, Dayana, który oświadczył niedawno, iż Izrael powinien ponownie okupować półwysp Synaj jako odwet za zatrzymanie statku z żywnością transportującego przez Kanał Sueski ładunek dla Izraela.

Prezydent Nasser stwierdził w swym przemówieniu, iż ZRA nie obawia się „inwazji Izraela na pół wysp Synaj”, ponieważ jest „niebezpiecznym” do „niebezpiecznej walki przeciwko Izraelowi”.

Sprawy II Plenum tematem narady przew. prezydiów powiatowych rad narodowych

Wczoraj w Prezydium WRN odbyła się narada przewodniczących prezydiów powiatowych rad narodowych w sprawie realizacji uchwały KC PZPR i NK ZSL o rozwoju rolnictwa, wpłaty na fundusz gromadki oraz w sprawie kredytowania rolnictwa. Podczas narady jej uczestnicy zapoznali się z planem skierowanym na ręce przewodniczącego Prez. WRN towarzyszącego. Domagali przez Ministerstwo Rolnictwa w sprawie zapoznania kolekt rolniczych w środki produkcji. Mi-

(Dokończenie ze str. 2)

Kto jest kto

Oswaldo Dorticos



Nowy prezydent Kuby - Oswaldo Dorticos. CAF

Niedawno Fidel Castro, premier Kuby, podał się do dymisji. Bezpośrednią jej przyczyną był fakt, że dotychczasowy prezydent Kuby - Urrutio sprzeciwiał się...

Za czasów dyktatury Batisty dr Dorticos - jak podaje "New York Times" - kilkakrotnie był aresztowany. Stał on na czele ruchu rewolucyjnego w Cienfuegos, który wymógł na Fidela Castro...

Nowy prezydent Kuby ma brata lekarza w Cienfuegos. Wzrostem jest wysoki, ciemnoniebiesko oczyma, ciemnymi włosami, nosi okulary...

Optymistyczne perspektywy obrad genewskich

Obydwie strony studiują przedłożone dokumenty PRYWATNE SPOTKANIA

GENEWA PAP. Władomości napływające ze wszystkich źródeł związanych z genewską konferencją ministrów spraw zagranicznych zgadzają się w ocenie...

Eisenhower o wizycie Chruszczowa w USA i innych sprawach międzynarodowych

WASZYNGTON PAP. Na spotkaniach konferencji prasowej, która odbyła się w środę po południu, prezydent Eisenhower...

Podziękowanie w imieniu dzieci koreańskich

W Polsce bawi obecnie 3-osobowa delegacja koreańska Republiki Ludowo-Demokratycznej w składzie: wiceminister oświaty Jan In Sen, kierownik Wydziału Oświaty KC Partii Pracy Korei Kim Csan Hun...

Nowe uchwały Komitetu Ekonomicznego Rady Ministrów

20 bm. odbyło się posiedzenie Komitetu Ekonomicznego Rady Ministrów. Na wniosek ministra rolnictwa Komitet Ekonomiczny powołał uchwałę o podporządkowaniu radom narodowym...

Minister górnictwa i hutnictwa Jan Mitrega

Jan Mitrega urodził się w roku 1917 w Michałkowicach kolo Katowic, w rodzinie górniczej. Już od najmłodszych lat zajął się z ruchem robotniczym...

PLAN INWESTYCYJNY woj. kieleckiego ZATWIERDZONY

(Dokończenie ze str. 1)

Sprawy II PLENUM

(Dokończenie ze str. 1)

Poza wyżej wymienionymi sumami Komisja Planowania przy Radzie Ministrów jest zdeterminowana w tym roku przeznaczyć dodatkowo 3,5 mln na rozbudowę i modernizację...

Katastrofalna susza w Chinach

PEKIN PAP. 10 milionów chłopów chińskiej prowincji Honan wzięło udział w walce ze skutkami suszy, która nawiedziła ostatnio część Chin...

Neapol bez wody

RZYM PAP. - Jedno z najbardziej zaleszonych miast włoskich (1,250 tys. mieszkańców), słoneczny Neapol znalazł się w czasie tropikalnych upałów bez wody...

Rewelacyjny pomysł

Popularny magazyn „Dookoła Świata” wystąpił z rewelacyjnym - jak na nasze warunki - projektem: „samochód dla każdego z nas...”

Czy samochódzik „Dod” stanie się „naszym”?

Popularny magazyn „Dookoła Świata” wystąpił z rewelacyjnym - jak na nasze warunki - projektem: „samochód dla każdego z nas...”

I taka „prawdę” piszą o nas

BERLIN PAP. W niemieckim koncercie ośmieszają i propagandę pras i wydawnictw rewiolucyjnych w Niemczech...

Pożar na morzu

MOSKWA PAP. 10 dni i nocy szalał groźny pożar w „mieście narty” Niertjanje Kamni, stającym na palach stalowych wbiętych w dno Morza Kaspijskiego...

Falszerstwo nigdy nie popłaca

Ostatnia inspekcja w masarni „Samopomocy Chłopiaków” w Przyssie wykazała, że personalni masarni fałszowali niektóre gatunki wędlin...

Kto chce przyjąć letników

„Wzrost pod gruszą” organizacja przez spóźnienie „Gromada” zyskała sobie już dużą popularność...

Z tematyki II Plenum

Równać do przodujących gromad

Znana nie sprzyja rozwinięciu szerokiej pracy propagandowo-organizacyjnej na rzecz dalszego, szybkiego przesunięcia się mas chłopskich w kółkach rolniczych. Dlatego szlachetnie, że w tym czasie Komitet Powiatowy w Busku przeprowadza szereg prac badawczych, opracował główny kierunek działania na okres od połowy sierpnia br. do końca roku.

Być może, pewne osiągnięcia dokonane w Buskim w dziedzinie rozwoju kółek rolniczych, nastrojów chłopskich, współpracy ZSL i PZPR jak również planowane główne kierunki działania będą mogły pomóc innym organizacjom powiatowym, tym bardziej, że Buskie skorzysta więcej od innych powiatów w województwie w kierunku upowszechnienia kółek rolniczych i ich umocnienia.

W Buskim szybciej niż gdzie indziej dokonano się przejściu do atmosfery bierność i wycofania na temat tego „co kółka nam dać mogą”, do konkretnej realizacji uchwał II Plenum.

ZA BEZWZGLĘDNYM WZROSTEM CIFR -- NIEPOKOJĄCE DYSPOZICJE

BYŁO na buskiej wsi do XII Plenum partii 88 kółek rolniczych z 2006 członków, obecnie po III Zjeździe i II Plenum jest 3031 członków i 133 kółka rolnicze. A więc wzrost członków kółek r. z. s. o 22,2%, a kółek r. z. s. o 50%. Wzrost w wydziale politycznym, a jednak — w okresie stosunkowo krótkim, obejmującym zaledwie kilka miesięcy.

Wyraźnie poprawił się również udział członków partii w kółkach. Wzrost on w tym samym czasie ze 170 do 303 osób.

A więc, — wzrost o około 80 procent.

Wzrost w rezultacie daleko jeszcze niedostateczny ze względu na 1.000 członków partii powiatu buskiego i kierunek partyjnego działania, aby każdy członek partii na wsi był członkiem kółka rolniczego.

Był jednak okres w rozwoju organizacji buskiej, że na przywrócić do kółek rolniczych postawiła w tym czasie kadra partyjna zarządza ZSL jak i bezpartyjni, co nie mogło zaważyć na zapewnieniu kierownictwa partyjne go w tej organizacji chłopskiej i nie sprzyjało szerokiej współpracy ZSL i PZPR w terenie.

W rezultacie — pierwsze od czasu tych czterech lat optymistycznie. A przecież, na dobrą sprawę mowa o tym tylko o wzroście kółek rolniczych i liczby członków partii w tych kółkach, a nie mowa o powołaniu i umocnieniu m. m. o. s. i s. i kółek rolniczych w Buskim powiecie.

Dopiero przeprowadzone obecnie przez KP szczegółowe analizy wiecek prowadzą w najlżejszym pod tym względem w województwie powiecie do wniosków. Mówi o niezwykłej sile stawiającej przed organizacją partyjną Buskiego konieczność zwolnienia wysiłków nad popularyzacją tej organizacji chłopskiej.

Według dość dokładnych wyliczeń, biorących pod uwagę rozdrobnienie buskiej wsi, nie wielką siłę inwestycyjną każdego z osobna gospodarstwa chłopskiego — korzystanie w niedalekiej przyszłości z kredytów Funduszu Rozwoju Rolnictwa będzie jedynie wtedy za pewniło, jeśli 70 procent wsi zrzeszy się i zgromadzi swe środki pieniężne w kółku rolniczym.

A tymczasem: są 34 wsi w powiecie, w których są organizacje partyjne i nie ma kółek rolniczych, ani kółek rolniczych, ani kółek rolniczych.

Niewiele jest wsi, gdzie liczba kółek rolniczych w powiecie w kółkach rolniczych osiąga 70 procent.

Przebieganie zrzeszenia wsi w kółkach rolniczych waha się wokół 70-80 procent przytoczonych przykładów.

W Busku na 693 gospodarstwa jest 62 kółka rolnicze, w Broninie na 69 gospodarstw jest 20 kółek kółek.

W Owczyarach — 25 członków na 124 gospodarstwa. Takich wsi jak Białowola, w której tylko 7 gospodarzy jest poza kółkiem rolniczym jest wielokrotnie mniej niż wsi, w których nie ma kółka rolniczego.

W tym właśnie — po pierwsze — tkwią niepokojące dysproporcje, w niektórych, gdzie bardzo dobrze zorganizowanych w kółka wioskach i dość licznych, które nie mają kółek rolniczych.

Daleko również niejednokrotnie jest zrozumienie uchwał II Plenum na wsi buskiej.

Co prawda w większości organizacji partyjnych zanikły dawne zastrzeżenia i nie działają już z tą siłą hamulca powstrzymujące ruch do kółek rolniczych, (widzenie kółka jako jedynie środka pomocy dla zamoczonych chłopów, traktowanie kółka rolniczego jako jeszcze jednej organizacji, obok spółdzielni mieszkaniowej, kasy spółdzielczej, czy OS, która wymaga jedynie poparcia pieniężnego w postaci składek) ale przecież faktem jest, że w 34 wioskach, gdzie są organizacje partyjne — kółek nie ma.

Są więc — po drugie — dość poważne różnice w zrębie udziału przez organizacje partyjne uchwał II Plenum.

Z tej bardzo zróżnicowanej pracy wyjątkowo organizacje partyjne w powiecie dochodzą do wielu nieporozumień i błędów. Polowania w ramach KC PZPR i NK-ZSL.

Dzisiaj nie tak, jak w niektórych wioskach, główny kierunek dyskusji toczy się wokół „problemu” — jakie środki przedsięwzięcia należy podjąć, aby szybko (i) zlikwidować nadmiar koni w chłopskiej gospodarce, albo — takiego „problemu”, „wyjdzie czy nie wyjdzie jakieś postanowienie dające traktorom „wolną drogę”, to znaczy, czy będzie się zaszywać miedzie.

A przecież, jak wiadomo, taki u nas nie propaguje skądinąd kursu na szybkie likwidację koni i nie ma się zamiaru przygotować maszyn do zabijania traktorami „wsi na drogę” — na rozdzielnie wsi.

I tutaj można by wyznać — gdyby organizacja partyjna dobrze znała uchwały II Plenum (Dokończenie na str. 3)

POWYŻEJ: Sztuczne tereny zbudowane przez spółdzielców w województwie łódzkim (prowincja Łódź).

PONIŻEJ: Na tym polu zebrała ryż w maju. Ten teren przystaje do uprawy do zasklepienia. Następny zebrać będzie w październiku bieżącego roku. CAŁ.

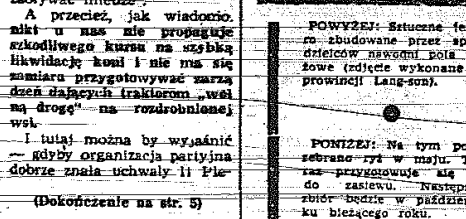

POWYŻEJ: Sztuczne tereny zbudowane przez spółdzielców w województwie łódzkim (prowincja Łódź).



PONIŻEJ: Na tym polu zebrała ryż w maju. Ten teren przystaje do uprawy do zasklepienia. Następny zebrać będzie w październiku bieżącego roku. CAŁ.

OBRAZKI Z WIETNAMU



POWYŻEJ: Sztuczne tereny zbudowane przez spółdzielców w województwie łódzkim (prowincja Łódź).



PONIŻEJ: Na tym polu zebrała ryż w maju. Ten teren przystaje do uprawy do zasklepienia. Następny zebrać będzie w październiku bieżącego roku. CAŁ.

Telidon

DELFIKA WYROCZNIA

Mielimy wstąpić do... (text continues with a testimonial about the product's benefits for the skin).

Nie trzeba nam było... (further testimonial text).

Ustaliśmy i napisaliśmy... (text about a letter or communication).

Odpowiedzcie, a jakie... (text about a response or answer).

Z dobrą radą... (text about advice or a recommendation).

Koleżko się nie zamknij... (text about a conversation or letter).

Tylko, co my teraz mamy... (text about a current situation or problem).

KO-MAR

Dalsze rozszerzenie uprawnień powiatowych i miejskich rad narodowych

Z polecenia prezesa Rady Ministrów Urząd Rady Ministrów przed kilku miesiącami rozszerzył na wszystkich powiatów i wojewódzkich rad narodowych i miejskich władzy i powołał do życia w tym kierunku — zaniem przysiędów — należało rozszerzyć uprawnień rad. Ankietą wzbudziła poważne zainteresowanie. Złożono 1250 wniosków.

Liczne rady narodowe wysuwają postulat przekazania im przedsiębiorstw budownictwa mieszkaniowego, które w chwili obecnej są w rękach podległych władz, chociaż w poważnej mierze wykonyują inwestycje planowane.

Wzrost w wydziale politycznym, a jednak — w okresie stosunkowo krótkim, obejmującym zaledwie kilka miesięcy. Wyraźnie poprawił się również udział członków partii w kółkach. Wzrost on w tym samym czasie ze 170 do 303 osób.

Wzrost w rezultacie daleko jeszcze niedostateczny ze względu na 1.000 członków partii powiatu buskiego i kierunek partyjnego działania, aby każdy członek partii na wsi był członkiem kółka rolniczego.

Wzrost w wydziale politycznym, a jednak — w okresie stosunkowo krótkim, obejmującym zaledwie kilka miesięcy. Wyraźnie poprawił się również udział członków partii w kółkach. Wzrost on w tym samym czasie ze 170 do 303 osób.

Wzrost w rezultacie daleko jeszcze niedostateczny ze względu na 1.000 członków partii powiatu buskiego i kierunek partyjnego działania, aby każdy członek partii na wsi był członkiem kółka rolniczego.

W SPRAWIE ZATRUDNIENIA

PRAWIE w każdej gazecie można spotkać długie komentarze, ogłoszenia przedsiębiorstw poszukujących pracowników. Poszukiwani są przede wszystkim pracownicy wykwalifikowani oraz mężczyźni niewykwalifikowani do rzemieślniczych prac fizycznych. Na 100 robotników niewykwalifikowanych pozostaje w województwie 6500 bezrobotnych. W tym czasie wydziały zatrudnienia rozpraszają 2611 wolnych miejsc pracy dla mężczyzn i 103 miejsc dla kobiet. Te liczby już coś mówią o złotosci problemu zatrudnienia w naszym województwie. Z jednej strony notuje się brak robotników niewykwalifikowanych (mężczyzn), z drugiej strony możemy zapewnić zatrudnienia dużej liczbie kobiet, nie posiadających zawodu. Zwykle szybkie i skuteczne rozwiązanie tego problemu należy do rządu, który ma w tym zakresie pełnię władzy.

Wzrost w wydziale politycznym, a jednak — w okresie stosunkowo krótkim, obejmującym zaledwie kilka miesięcy. Wyraźnie poprawił się również udział członków partii w kółkach. Wzrost on w tym samym czasie ze 170 do 303 osób.

Wzrost w rezultacie daleko jeszcze niedostateczny ze względu na 1.000 członków partii powiatu buskiego i kierunek partyjnego działania, aby każdy członek partii na wsi był członkiem kółka rolniczego.

Wzrost w wydziale politycznym, a jednak — w okresie stosunkowo krótkim, obejmującym zaledwie kilka miesięcy. Wyraźnie poprawił się również udział członków partii w kółkach. Wzrost on w tym samym czasie ze 170 do 303 osób.

Wzrost w rezultacie daleko jeszcze niedostateczny ze względu na 1.000 członków partii powiatu buskiego i kierunek partyjnego działania, aby każdy członek partii na wsi był członkiem kółka rolniczego.

Wzrost w wydziale politycznym, a jednak — w okresie stosunkowo krótkim, obejmującym zaledwie kilka miesięcy. Wyraźnie poprawił się również udział członków partii w kółkach. Wzrost on w tym samym czasie ze 170 do 303 osób.

Wzrost w rezultacie daleko jeszcze niedostateczny ze względu na 1.000 członków partii powiatu buskiego i kierunek partyjnego działania, aby każdy członek partii na wsi był członkiem kółka rolniczego.

Wzrost w wydziale politycznym, a jednak — w okresie stosunkowo krótkim, obejmującym zaledwie kilka miesięcy. Wyraźnie poprawił się również udział członków partii w kółkach. Wzrost on w tym samym czasie ze 170 do 303 osób.

Wzrost w rezultacie daleko jeszcze niedostateczny ze względu na 1.000 członków partii powiatu buskiego i kierunek partyjnego działania, aby każdy członek partii na wsi był członkiem kółka rolniczego.

Wzrost w wydziale politycznym, a jednak — w okresie stosunkowo krótkim, obejmującym zaledwie kilka miesięcy. Wyraźnie poprawił się również udział członków partii w kółkach. Wzrost on w tym samym czasie ze 170 do 303 osób.

Wzrost w rezultacie daleko jeszcze niedostateczny ze względu na 1.000 członków partii powiatu buskiego i kierunek partyjnego działania, aby każdy członek partii na wsi był członkiem kółka rolniczego.

Wzrost w wydziale politycznym, a jednak — w okresie stosunkowo krótkim, obejmującym zaledwie kilka miesięcy. Wyraźnie poprawił się również udział członków partii w kółkach. Wzrost on w tym samym czasie ze 170 do 303 osób.

Wzrost w rezultacie daleko jeszcze niedostateczny ze względu na 1.000 członków partii powiatu buskiego i kierunek partyjnego działania, aby każdy członek partii na wsi był członkiem kółka rolniczego.

Wzrost w wydziale politycznym, a jednak — w okresie stosunkowo krótkim, obejmującym zaledwie kilka miesięcy. Wyraźnie poprawił się również udział członków partii w kółkach. Wzrost on w tym samym czasie ze 170 do 303 osób.

Wzrost w rezultacie daleko jeszcze niedostateczny ze względu na 1.000 członków partii powiatu buskiego i kierunek partyjnego działania, aby każdy członek partii na wsi był członkiem kółka rolniczego.

Wzrost w wydziale politycznym, a jednak — w okresie stosunkowo krótkim, obejmującym zaledwie kilka miesięcy. Wyraźnie poprawił się również udział członków partii w kółkach. Wzrost on w tym samym czasie ze 170 do 303 osób.

XV

Produkcja stali i wyrobów walcowanych w ostryżewickiej hucie im. M. Nowotki została uruchomiona po okupacji — już we wrześniu 1945 r., a sukcesy — w październiku następnego roku. Już w tym czasie pamiętając starszy hutniczy, odbudowa, przetranszowała urządzenia, brak maszyn. Zaprzestano na stał obrzyżni, a możliwość produkcyjnej niewiele. Ale coś nie zrodziło robotniczy zapalcie, co ostatecznie, już w 1945 r. Ostrzyżewickiej hutniczej, stał i wyrobów walcowanych. Po plan 3-letni. Długa była lista, jeśli chciałbyśmy wyprodukować wszystko, co oddawano, uruchomiono i zakupiono w tym okresie. Trzeba jednak wspomnieć odbudowę zniszczonej stalowni i remont wielkiego pieca, uruchomienie wszystkich pieców martenowskich i odbudowę walcowni, budowę kuchen i uruchomienie warsztatów mechanicznych (33 obrabiaci do produkcji wagi most), już w roku 1950 ostryżewicka huta wyprodukowała 233770 ton samej surowicy, stali i wyrobów walcowanych.

Następne lata to okres przebudowy, unowocześnienia produkcji wyposażenie wszystkich wydziałów w nowoczesne urządzenia.

Tylko surowicy, stał i wyrobów walcowanych ostryżewicka huta — w 1958 już 539470 ton. Zaloga wzrosła dwukrotnie.

A, budownictwo społeczne? Chyba niewiele zakładów pozostających się może podobnymi osiągnięciami. Wybudowano szereg obiektów i przedsięwzięcia na 200 dzieci. Dom Młodzieży Sportowy i Kręgi Piłkarskie, Zwiazkowy Dom Kultury oraz Technikum Mechaniczne — Hutnicze i Zasadnicze Szkoła Zawodowa dla 800 uczniów. W ramach budownictwa przykładowego wybudowano 457 izb mieszkalnych. Obecnie na obiektach stał już drugi mieszkalny. Z Funduszu zakładowego hutniczego kredytów państwowych udzielono hutnikom w latach 1957 — 1959 — 4210 tyz. złotych kredytów na budownictwo indywidualne. W latach 1958-59 — hutnicy wybudowali 171 domków jednorodzinnych oraz 161 w stanie surowym. W tym roku przewiduje się ukończenie 75 domków oraz zbudowanie w ramach parostroy 80 domków indywidualnych.

Produkcja stali i wyrobów walcowanych w ostryżewickiej hucie im. M. Nowotki została uruchomiona po okupacji — już we wrześniu 1945 r., a sukcesy — w październiku następnego roku. Już w tym czasie pamiętając starszy hutniczy, odbudowa, przetranszowała urządzenia, brak maszyn. Zaprzestano na stał obrzyżni, a możliwość produkcyjnej niewiele. Ale coś nie zrodziło robotniczy zapalcie, co ostatecznie, już w 1945 r. Ostrzyżewickiej hutniczej, stał i wyrobów walcowanych. Po plan 3-letni. Długa była lista, jeśli chciałbyśmy wyprodukować wszystko, co oddawano, uruchomiono i zakupiono w tym okresie. Trzeba jednak wspomnieć odbudowę zniszczonej stalowni i remont wielkiego pieca, uruchomienie wszystkich pieców martenowskich i odbudowę walcowni, budowę kuchen i uruchomienie warsztatów mechanicznych (33 obrabiaci do produkcji wagi most), już w roku 1950 ostryżewicka huta wyprodukowała 233770 ton samej surowicy, stali i wyrobów walcowanych.

Następne lata to okres przebudowy, unowocześnienia produkcji wyposażenie wszystkich wydziałów w nowoczesne urządzenia.

Tylko surowicy, stał i wyrobów walcowanych ostryżewicka huta — w 1958 już 539470 ton. Zaloga wzrosła dwukrotnie.

A, budownictwo społeczne? Chyba niewiele zakładów pozostających się może podobnymi osiągnięciami. Wybudowano szereg obiektów i przedsięwzięcia na 200 dzieci. Dom Młodzieży Sportowy i Kręgi Piłkarskie, Zwiazkowy Dom Kultury oraz Technikum Mechaniczne — Hutnicze i Zasadnicze Szkoła Zawodowa dla 800 uczniów. W ramach budownictwa przykładowego wybudowano 457 izb mieszkalnych. Obecnie na obiektach stał już drugi mieszkalny. Z Funduszu zakładowego hutniczego kredytów państwowych udzielono hutnikom w latach 1957 — 1959 — 4210 tyz. złotych kredytów na budownictwo indywidualne. W latach 1958-59 — hutnicy wybudowali 171 domków jednorodzinnych oraz 161 w stanie surowym. W tym roku przewiduje się ukończenie 75 domków oraz zbudowanie w ramach parostroy 80 domków indywidualnych.

Produkcja stali i wyrobów walcowanych w ostryżewickiej hucie im. M. Nowotki została uruchomiona po okupacji — już we wrześniu 1945 r., a sukcesy — w październiku następnego roku. Już w tym czasie pamiętając starszy hutniczy, odbudowa, przetranszowała urządzenia, brak maszyn. Zaprzestano na stał obrzyżni, a możliwość produkcyjnej niewiele. Ale coś nie zrodziło robotniczy zapalcie, co ostatecznie, już w 1945 r. Ostrzyżewickiej hutniczej, stał i wyrobów walcowanych. Po plan 3-letni. Długa była lista, jeśli chciałbyśmy wyprodukować wszystko, co oddawano, uruchomiono i zakupiono w tym okresie. Trzeba jednak wspomnieć odbudowę zniszczonej stalowni i remont wielkiego pieca, uruchomienie wszystkich pieców martenowskich i odbudowę walcowni, budowę kuchen i uruchomienie warsztatów mechanicznych (33 obrabiaci do produkcji wagi most), już w roku 1950 ostryżewicka huta wyprodukowała 233770 ton samej surowicy, stali i wyrobów walcowanych.

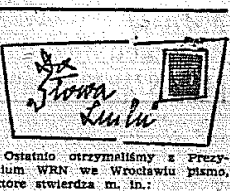

Ostatnio otrzymaliśmy z Prezydium WRN we Wrocławiu pismo, które stwierdza m. in.:

„W związku z artykułem pt. „Totalitizm czy Bogactwo” w „Przedwiośnie” i „Wydawnictwo Pracy” w „Przedwiośnie”. W tym celu w celu wywołania w społeczeństwie, że podana w artykule uwagi na temat zaopatrzenia „Worka Związkowego” są w rzeczywistości stanowcze. Zaopatrzenie tego rodzaju stanowi dość poważny problem, który należy rozwiązać, z szeregiem trudnych zadań, które należy wykonać, np. w zakresie środków transportowych, pracownicy kowalniczy, oraz wiele innych. Jest to zadanie, które należy wykonać, aby osiągnąć stan, w którym nie ma już potrzeby obrotu tak zwiększonego napływu ludności.

W ostatnim okresie ze względu na szereg interwencji w sprawie kontraktów, uzyskano dodatkowe środki, które umożliwiły organizację i realizację planu. W tym celu w celu wywołania w społeczeństwie, że podana w artykule uwagi na temat zaopatrzenia „Worka Związkowego” są w rzeczywistości stanowcze. Zaopatrzenie tego rodzaju stanowi dość poważny problem, który należy rozwiązać, z szeregiem trudnych zadań, które należy wykonać, np. w zakresie środków transportowych, pracownicy kowalniczy, oraz wiele innych. Jest to zadanie, które należy wykonać, aby osiągnąć stan, w którym nie ma już potrzeby obrotu tak zwiększonego napływu ludności.

Wzrost w wydziale politycznym, a jednak — w okresie stosunkowo krótkim, obejmującym zaledwie kilka miesięcy. Wyraźnie poprawił się również udział członków partii w kółkach. Wzrost on w tym samym czasie ze 170 do 303 osób.

Wzrost w rezultacie daleko jeszcze niedostateczny ze względu na 1.000 członków partii powiatu buskiego i kierunek partyjnego działania, aby każdy członek partii na wsi był członkiem kółka rolniczego.

Wzrost w wydziale politycznym, a jednak — w okresie stosunkowo krótkim, obejmującym zaledwie kilka miesięcy. Wyraźnie poprawił się również udział członków partii w kółkach. Wzrost on w tym samym czasie ze 170 do 303 osób.

W sklepie — barze



Faktoryzacja mieszkań w województwie łódzkim... (text about housing conditions and the need for modernization).

Wzrost w wydziale politycznym, a jednak — w okresie stosunkowo krótkim, obejmującym zaledwie kilka miesięcy. Wyraźnie poprawił się również udział członków partii w kółkach. Wzrost on w tym samym czasie ze 170 do 303 osób.

Na turystycznych szlakach



Uroczna wędrowka przez jezioro jodłowe.

Czasami turysty są niefortalni. Trzeba więc obarknąć... las.

Z naszych ekranów

„Tańczące molo“

Komedija angielska ma swoja bardzo specyficzną styl, który u nas znalazł wielu zwolenników. Scenarzyści angielscy mają bardzo urozmaicony dobór tematów i nie boją się nawet za pełnego wyeliminowania z teatru spraw milosnych, co absolutnie nie umniejsza jej atrakcyjności. Do tej grupy należy „Tańczące molo“, która jednak wcale nie dorównuje jej komedii angielskiej, jakie znamy (S. Szalka z „Lawendowa Wzgorka“, „Śmiech w raj“, „Raj kapitała“).



Pieniądze są — ale nie ma kto budować

U nas największym problemem jest to, że nie ma kto budować. Kredyty są, a firmy budowlane nie chcą przyjąć zamówienie na budowy — żądają pracowników Powiatowej Komisji Planowania Gospodarczego w Opatowie.

Na przykładzie Lipska i Opatowa Z czym startują kółka rolnicze w nowy okres działalności

U progu nowego okresu działalności kółek rolniczych warto podsumować ich dotychczasowy dorobek i pokazać z czym przystępują one do przyjęcia Funduszu Rozwoju Rolnictwa.

Notatnik REPORTERA

KONKURS ROLNICZY Powiatowy Związek Kółek i Organizacji Rolniczych w Opatowie wspólnie z Wydziałem Rolnictwa i Leśnictwa, Prezydenturę i RRN ogłosił konkurs rolniczy w dziedzinach: wtapowania i wznowienie utrzymania gospodarstwa, chemizacji pielęgnacji sadów, nienizszej walki z chwastami i uprawy roślin pastewnych.

PRZYCHODNIA OBWODOWA W BUDOWIE

Budowa przychodni obwodowej w Opatowie rozpoczęła się w ubiegłym, „Przerobiono“ 1 milion złotych. Wartość robót w bieżącym roku wyniesie 2,5 miliona złotych.

KONTRAKTUMY CHMIELE

Łubelskie Zakłady Chmielarskie w Lublinie zawiadamiarole rolników województwa kieleckiego, że można jeszcze kontraktować chmiele.

W sprawie „ogórków“ w sezonie ogórkowym

W poczynym „Słowie Ludu“ ukazał się 17 lipca niewielki artykuł pt „Fabryka samochodów czy „ogórków“.

W obronie ojcowizny chłopów z Występu

Przyjechali do naszej redakcji chłop z wsi Występ GRN Zajezierze, pow. Kozienice... W końcu XIX wieku i na początku XX rząd carski przydzielili ok. 150 morgi ziemi.

W Skarżysku powstaje pierwszy w województwie KLUB SZARADZISTÓW

Szaradziści ze Skarżyska, którzy swego czasu interweniowali w naszej redakcji w sprawie przyznania im przez kółko z instytucji lokalnej na założenie klubu...

Czytajcie i prenumerujcie „Słowo Ludu“

Warto zostać górnikiem w kopalni „Wanda-Lech“

Kopalnia „Wanda-Lech“ podobnie jak wiele innych kopalni przyjmując do pracy w górnictwie robotników zarówno wykwalifikowanych, jak i niewykwalifikowanych w wieku od 18 do 40 roku życia.

Głos mają „autostopowicze“

Ślimy pozdrowienia dla „Słowa“ i radomiaków...



„Piętnasty dzień „Auto-stopu“ zastał nas w Mikołajkach, których panoramę pozwalamy sobie przesyłać... MIREK P. I LILEK K. Mikołajki, 20.VII.59 r.

Balon „Katowice“ leci na południe

NIEBYWAŁA OKAZJA DLA ZBIERACZY — MIŁOŚNI KÓW POCTY BALONOWEJ I FILATELISTÓW.



RÓWNAĆ DO PRZODUJĄCYCH GROMAD

KIELCE
TEATR IM. ST. ZEROMSKIEGO
 nieczynny.
KINA:
 „BALTYK” - „Rekord Annie” - prod. francuskiej. Dorwólony od lat 12. Godz. 18.15, 22.30.
 „WARSZAWA” - „Tęcza” - prod. angielskiej. Dorwólony od 14 lat. Godz. 18.30, 17.45, 20.00.
 „ROBOTNIK” - nieczynny.
 „SATYRA” - „Godz. 12” - „Skandale w Benderach” - prod. NRD. Dorwólony od 12 lat. Godz. 18.30.
 „Sprawa Maurycjusza” - prod. francuskiej. Dorwólony od lat 12.
 „PRZYJAZN” - nieczynny.
 „SKALKKA” - „Najpotężniejsi” - prod. duńskiej. Dorwólony od lat 16. Godz. 18 i 20.15.
 „SKAMIAKA” - „Wikingowie” - prod. francuskiej.
 „KINO LETNIE” - „Księżna Cecylia” - prod. węgierskiej. Dorwólony od lat 18. Godz. 18.

FOTOPLASTYKON:
 nieczynny w okresie letnim.
MUZEUM ŚWIĘTOKRZYŹSKI
 Wytwory - „Kieleckie sztuki ludowe” - jak powojenne obraty. Wytwory artystyczne kieleckich artystów. Wystawa stałowa. „Rękawy narodziły się w Kielcach” - Czynne od godz. 8 do 18 w piątki od 8 do 17, w niedziele od 10 do 17.
APTEKI:
 „Apteka nr 1” - ul. M. Buceka 14 - apteka dziecięca. Dyżur nocny.
TELEFONY:
 Pogotowie Ratunkowe 99
 Straż Pożarna 98
 Poczta 97
 Pogotowie Gazowe 98-97

SKARZYŃSKI
KINA:
 „WOLNOŚĆ” - „Trzejwielki na bruku” - prod. jugosłowiańskiej.
 „ZWIAZKOWIEC” - „Intruz” - prod. USA.
 „SWIT” - „Rzymskie wakacje” - prod. USA.
APTEKI:
 „Apteka nr 48” - ul. 1 Maja 36
 „Apteka nr 49” - osiedle Miłkica

RADOM
TEATR IM. ST. ZEROMSKIEGO
 nieczynny.
KINA:
 „BALTYK” - „Człowiek w przetrzeczach” - prod. angielskiej. Dorwólony od lat 12.
 „PRZYJAZN” - nieczynny z powodu remontu.
 „HEL” - „Rashomon” - prod. japońskiej. Dorwólony od lat 12.
 „KROK” - „Kroki” - prod. polskiej. Dorwólony od lat 12.
 „WALTER” - „Intrygantka” - prod. amerykańskiej. Dorwólony od lat 12.
 Kierownictwo kin zastrzegło sobie zmianę programu i terminu wyświetlania filmów.
WYSTAWY
LICEUM im. Chałubińskiego, Pl. 800-lecia - Przemysłowa Wystawa Radomska.
KINO „BALTYK” - Wystawa grafiki słynnych 18-leci.
APTEKI nr 10 ul. Kujaw-Krauz 8. Apteka nr 8 ul. Świerczewskiego 28.
TELEFONY:
 Pogotowie Ratunkowe 99
 Straż Pożarna 98
 Pogotowie Gazowe 98-97
 Pogotowie 112
 Szpitali Łaskówek przy Placu Konstytucji 22-24 ul. Grodzkiej 22-24 ul. Świerczewskiego 16-18 ul. Świerczewskiego 16-18

STARACHOWICE
„ROBOTNIK” - „Kofet trzebień” - prod. francuskiej.
„STAR” - „Komisarz i róża” - prod. francuskiej.
APTEKI: Apteka nr 112 ul. Krywicki 8. OSTROWIEC.
KINA:
 „ROBOTNIK” - „Na polu chwasty” - prod. radzieckiej.
 „PRZODOWNIK” - „Melodia podziemia” - prod. czeskiej.
 „BAJKA” - „Pługi dla Aurelii” - prod. polskiej.
 „ROSA” - „Marlena moich matczyń” - prod. francuskiej.
APTEKI: Apteka nr 79 Alcja 8.

(Dokończenie ze str. 3)

num - że obok znanych w Buskiem dużych traktorów, produkowanych będą małe „szemaski”, że zastosowanie sprężu tu zawieszanego pozwoli tym traktorom na pracę w małych gospodarstwach, że jeszcze dość długo zamierzamy „tolerować” konia i będzie nam on potrzebny w dobre maszynizacji rolnictwa do finalnego i odpowiedniego.

A z drugiej strony nie brak dowodów dogłębnego zrozumienia uchwał II Plenum i natychmiastowego czynnego ich poparcia.

Oto z wielu kolekcji rolniczych nagrywają plany i projekty z posiedzeń, w których nie małże do złotych obratów wane są zapotrzebowania na natury mechanicznej dla Kółka.

Dla przykładu - wieś Skro baszów podaje, że już na 1958 rok ma na wyposażeniu 12 tys. złotych, koparkę - w wysokości 4 tys. złotych, na snopce w łącznej wysokości 4 tys. zł, na dwie kosiarzki w wysokości ponad 11 tys. złotych itd.

Ten sam Skrobaczów biorąc pod uwagę ceny katalogowe maszyn rolniczych, jak również wysokość dostaw opracował plany mechanizacji do 1965 roku, wliczając w to wmagany wkład własny członków oraz Fundusz Rozwoju Rolnictwa.

Takich planów świadczą o dobrej znajomości uchwalał napłynęło już kilka, i to wszystko, mimo że nikt tych kolekcji rolniczych nie wzywał do przygotowania takich planów.

O zrozumieniu uchwał II Plenum i bezpośrednich świadczących wzrost realizacji obowiązków wsi wobec państwa jak również i to, że z bardzo wielu wsi przychodzą delegacje wskazujące na liczne przykłady efektywnego rozpisu gospodarstw, które w ten sposób chcą uniknąć obowiązujących opłat podatkowych i świadczeń obywatelskich. Gdy dawniej najczęściej tego typu informacje wynikały ze sporów i kłótni w większym środowisku, to teraz bez wyjątku wynikają one z porozumienia, i to każde pomniejsze nie świadczeń na rzecz państwa, to pomniejszenie Funduszu Rozwoju Rolnictwa, możliwości szybkiego rozwoju wsi.

GŁÓWNE KIERUNKI PRACY PARTII

KOMITET Powiatowy wychodzi z założenia, że jeszcze większość chłopów nie zna się do gębi, uchwalał partii i stronnictwa, że jeszcze u wielu członków partii nie ma pełnej jasności w tym zakresie.

Dlatego też planuje się w drugiej połowie sierpnia na szerokim froncie sakrofona, wspólna z ZSL, działalność z pomagającą i uchwałami wsi.

18.40 „Organizm broni się sam”, 18.45 „Radiojaka młodzież”, 19.15 „Audyta w rocznicę Powstania Watawskiego”, 19.30 „Radio-kłama”, 19.00 „Wiosna i koncert 27-czeń”, 19.20 „Tęcza nauczycielska”, 19.30 „Graj orkiestry tanecznej”, 20.00 „Dziennik Włocławski”, 20.15 „Współpraca”, 20.45 „Ze wsi i o wsi”, 21.05 „Światy w stylu ludowym”, 21.15 „Mówi Wiede - Tu VII Światowy Festiwal Młodzieży i Studentów”, 21.30 „Burza i muzyka”, 21.45 - 21.50 Ostatnie Wiadomości.

PROGRAM II

18.00 Dziennik Poranny, 18.05 Gimna styka, 18.10 Radio-reklama, 7.30 Dziennik Poranny, 7.50 Muzyka, 8.00 Stan pogody i Wiadomości, 8.35 Program prasy, 8.45 Koncert solistów, 8.15 Muzyka, 8.30 „Magazyn Ziemi Zachodniej”, 8.00 Poranny koncert symfoniczny, 11.00 Duszni i koncert zespołu z wokalnymi solistkami muzycznymi, 11.45 Wiadomości, 12.00 Wiadomości, 12.15 Utwory Joplinowskie, 12.30 Melodia Paryża, 12.45 „Kompas”, 12.45 J. Hayden: Symfonia C-dur, 12.50 Radio-reklama, 13.00 Gra Radiowa Orkiestra Koncertowa, 13.00 W kręgu literatury i sztuki, 13.15 Nieśmiały kompozytor polski, 13.35 Audycja artystyczna, 13.50 Muzyka i Aktualności, 14.00 Wiadomości, 14.15 Na rękach instrumentach, 14.30 Kultura kulturalna, 14.50 Koncert zespołu „10 W kręgu literatury i sztuki”, 15.00 Kronika sportowa, 15.15 Gra artystyczna taneczna, 15.30 Uniwersytet Radiowy, 15.15 Dyktando

PROGRAM LOKALNY

12.10 „Kółko Rolnicze w Lublinie” - audycja dla wsi w oprac. B. Ostrowskiego, 17.00 Kielecki Dziennik Radiowy, 17.10 Melodia i piosenka, 18.40 „Wielka Rodziła” - reportaż B. Zaparty.

TELEWIZJA WARSZAWSKA

18.00 Telewizyjny Kwater Warszawa, 18.35 Reportaż filmowy, 20.00 Dziennik Telewizyjny, 20.20 Estrada filmowa, 20.35 „Więzi na halce” - reportaż filmowy z Rosji, 21.00 „Kobra” - Transmisja z Kłobucka, 21.30 NIEBO MOŻE PORZEKAĆ widowisko wg C. B. Gifforda.

TELEWIZJA KATOWICKA

18.00 Program ogólnopolski w w-wy, 18.15 Program dla dzieci, 19.15 Program ogólnopolski w w-wy, 19.30 Polska Kronika Filmowa, 19.45 Wzrost i rozwój, 20.00 Reportaż filmowy: „TEATR „KOBRA””, 20.30 NIEBO MOŻE PORZEKAĆ widowisko wg C. B. Gifforda, 20.45 „Thunberg i E. Bytenne”, 21.00 Adaptacja i reżyseria - Jerzy Jarnicki, 21.05 „Odcinek muzyczny” - J. Jarnicki, 21.10 „Kobry”, 21.15 „Kobry”, 21.20 „Kobry”, 21.25 „Kobry”, 21.30 „Kobry”, 21.35 „Kobry”, 21.40 „Kobry”, 21.45 „Kobry”, 21.50 „Kobry”, 21.55 „Kobry”, 22.00 „Kobry”, 22.05 „Kobry”, 22.10 „Kobry”, 22.15 „Kobry”, 22.20 „Kobry”, 22.25 „Kobry”, 22.30 „Kobry”, 22.35 „Kobry”, 22.40 „Kobry”, 22.45 „Kobry”, 22.50 „Kobry”, 22.55 „Kobry”, 23.00 „Kobry”, 23.05 „Kobry”, 23.10 „Kobry”, 23.15 „Kobry”, 23.20 „Kobry”, 23.25 „Kobry”, 23.30 „Kobry”, 23.35 „Kobry”, 23.40 „Kobry”, 23.45 „Kobry”, 23.50 „Kobry”, 23.55 „Kobry”, 24.00 „Kobry”, 24.05 „Kobry”, 24.10 „Kobry”, 24.15 „Kobry”, 24.20 „Kobry”, 24.25 „Kobry”, 24.30 „Kobry”, 24.35 „Kobry”, 24.40 „Kobry”, 24.45 „Kobry”, 24.50 „Kobry”, 24.55 „Kobry”, 25.00 „Kobry”, 25.05 „Kobry”, 25.10 „Kobry”, 25.15 „Kobry”, 25.20 „Kobry”, 25.25 „Kobry”, 25.30 „Kobry”, 25.35 „Kobry”, 25.40 „Kobry”, 25.45 „Kobry”, 25.50 „Kobry”, 25.55 „Kobry”, 26.00 „Kobry”, 26.05 „Kobry”, 26.10 „Kobry”, 26.15 „Kobry”, 26.20 „Kobry”, 26.25 „Kobry”, 26.30 „Kobry”, 26.35 „Kobry”, 26.40 „Kobry”, 26.45 „Kobry”, 26.50 „Kobry”, 26.55 „Kobry”, 27.00 „Kobry”, 27.05 „Kobry”, 27.10 „Kobry”, 27.15 „Kobry”, 27.20 „Kobry”, 27.25 „Kobry”, 27.30 „Kobry”, 27.35 „Kobry”, 27.40 „Kobry”, 27.45 „Kobry”, 27.50 „Kobry”, 27.55 „Kobry”, 28.00 „Kobry”, 28.05 „Kobry”, 28.10 „Kobry”, 28.15 „Kobry”, 28.20 „Kobry”, 28.25 „Kobry”, 28.30 „Kobry”, 28.35 „Kobry”, 28.40 „Kobry”, 28.45 „Kobry”, 28.50 „Kobry”, 28.55 „Kobry”, 29.00 „Kobry”, 29.05 „Kobry”, 29.10 „Kobry”, 29.15 „Kobry”, 29.20 „Kobry”, 29.25 „Kobry”, 29.30 „Kobry”, 29.35 „Kobry”, 29.40 „Kobry”, 29.45 „Kobry”, 29.50 „Kobry”, 29.55 „Kobry”, 30.00 „Kobry”, 30.05 „Kobry”, 30.10 „Kobry”, 30.15 „Kobry”, 30.20 „Kobry”, 30.25 „Kobry”, 30.30 „Kobry”, 30.35 „Kobry”, 30.40 „Kobry”, 30.45 „Kobry”, 30.50 „Kobry”, 30.55 „Kobry”, 31.00 „Kobry”, 31.05 „Kobry”, 31.10 „Kobry”, 31.15 „Kobry”, 31.20 „Kobry”, 31.25 „Kobry”, 31.30 „Kobry”, 31.35 „Kobry”, 31.40 „Kobry”, 31.45 „Kobry”, 31.50 „Kobry”, 31.55 „Kobry”, 32.00 „Kobry”, 32.05 „Kobry”, 32.10 „Kobry”, 32.15 „Kobry”, 32.20 „Kobry”, 32.25 „Kobry”, 32.30 „Kobry”, 32.35 „Kobry”, 32.40 „Kobry”, 32.45 „Kobry”, 32.50 „Kobry”, 32.55 „Kobry”, 33.00 „Kobry”, 33.05 „Kobry”, 33.10 „Kobry”, 33.15 „Kobry”, 33.20 „Kobry”, 33.25 „Kobry”, 33.30 „Kobry”, 33.35 „Kobry”, 33.40 „Kobry”, 33.45 „Kobry”, 33.50 „Kobry”, 33.55 „Kobry”, 34.00 „Kobry”, 34.05 „Kobry”, 34.10 „Kobry”, 34.15 „Kobry”, 34.20 „Kobry”, 34.25 „Kobry”, 34.30 „Kobry”, 34.35 „Kobry”, 34.40 „Kobry”, 34.45 „Kobry”, 34.50 „Kobry”, 34.55 „Kobry”, 35.00 „Kobry”, 35.05 „Kobry”, 35.10 „Kobry”, 35.15 „Kobry”, 35.20 „Kobry”, 35.25 „Kobry”, 35.30 „Kobry”, 35.35 „Kobry”, 35.40 „Kobry”, 35.45 „Kobry”, 35.50 „Kobry”, 35.55 „Kobry”, 36.00 „Kobry”, 36.05 „Kobry”, 36.10 „Kobry”, 36.15 „Kobry”, 36.20 „Kobry”, 36.25 „Kobry”, 36.30 „Kobry”, 36.35 „Kobry”, 36.40 „Kobry”, 36.45 „Kobry”, 36.50 „Kobry”, 36.55 „Kobry”, 37.00 „Kobry”, 37.05 „Kobry”, 37.10 „Kobry”, 37.15 „Kobry”, 37.20 „Kobry”, 37.25 „Kobry”, 37.30 „Kobry”, 37.35 „Kobry”, 37.40 „Kobry”, 37.45 „Kobry”, 37.50 „Kobry”, 37.55 „Kobry”, 38.00 „Kobry”, 38.05 „Kobry”, 38.10 „Kobry”, 38.15 „Kobry”, 38.20 „Kobry”, 38.25 „Kobry”, 38.30 „Kobry”, 38.35 „Kobry”, 38.40 „Kobry”, 38.45 „Kobry”, 38.50 „Kobry”, 38.55 „Kobry”, 39.00 „Kobry”, 39.05 „Kobry”, 39.10 „Kobry”, 39.15 „Kobry”, 39.20 „Kobry”, 39.25 „Kobry”, 39.30 „Kobry”, 39.35 „Kobry”, 39.40 „Kobry”, 39.45 „Kobry”, 39.50 „Kobry”, 39.55 „Kobry”, 40.00 „Kobry”, 40.05 „Kobry”, 40.10 „Kobry”, 40.15 „Kobry”, 40.20 „Kobry”, 40.25 „Kobry”, 40.30 „Kobry”, 40.35 „Kobry”, 40.40 „Kobry”, 40.45 „Kobry”, 40.50 „Kobry”, 40.55 „Kobry”, 41.00 „Kobry”, 41.05 „Kobry”, 41.10 „Kobry”, 41.15 „Kobry”, 41.20 „Kobry”, 41.25 „Kobry”, 41.30 „Kobry”, 41.35 „Kobry”, 41.40 „Kobry”, 41.45 „Kobry”, 41.50 „Kobry”, 41.55 „Kobry”, 42.00 „Kobry”, 42.05 „Kobry”, 42.10 „Kobry”, 42.15 „Kobry”, 42.20 „Kobry”, 42.25 „Kobry”, 42.30 „Kobry”, 42.35 „Kobry”, 42.40 „Kobry”, 42.45 „Kobry”, 42.50 „Kobry”, 42.55 „Kobry”, 43.00 „Kobry”, 43.05 „Kobry”, 43.10 „Kobry”, 43.15 „Kobry”, 43.20 „Kobry”, 43.25 „Kobry”, 43.30 „Kobry”, 43.35 „Kobry”, 43.40 „Kobry”, 43.45 „Kobry”, 43.50 „Kobry”, 43.55 „Kobry”, 44.00 „Kobry”, 44.05 „Kobry”, 44.10 „Kobry”, 44.15 „Kobry”, 44.20 „Kobry”, 44.25 „Kobry”, 44.30 „Kobry”, 44.35 „Kobry”, 44.40 „Kobry”, 44.45 „Kobry”, 44.50 „Kobry”, 44.55 „Kobry”, 45.00 „Kobry”, 45.05 „Kobry”, 45.10 „Kobry”, 45.15 „Kobry”, 45.20 „Kobry”, 45.25 „Kobry”, 45.30 „Kobry”, 45.35 „Kobry”, 45.40 „Kobry”, 45.45 „Kobry”, 45.50 „Kobry”, 45.55 „Kobry”, 46.00 „Kobry”, 46.05 „Kobry”, 46.10 „Kobry”, 46.15 „Kobry”, 46.20 „Kobry”, 46.25 „Kobry”, 46.30 „Kobry”, 46.35 „Kobry”, 46.40 „Kobry”, 46.45 „Kobry”, 46.50 „Kobry”, 46.55 „Kobry”, 47.00 „Kobry”, 47.05 „Kobry”, 47.10 „Kobry”, 47.15 „Kobry”, 47.20 „Kobry”, 47.25 „Kobry”, 47.30 „Kobry”, 47.35 „Kobry”, 47.40 „Kobry”, 47.45 „Kobry”, 47.50 „Kobry”, 47.55 „Kobry”, 48.00 „Kobry”, 48.05 „Kobry”, 48.10 „Kobry”, 48.15 „Kobry”, 48.20 „Kobry”, 48.25 „Kobry”, 48.30 „Kobry”, 48.35 „Kobry”, 48.40 „Kobry”, 48.45 „Kobry”, 48.50 „Kobry”, 48.55 „Kobry”, 49.00 „Kobry”, 49.05 „Kobry”, 49.10 „Kobry”, 49.15 „Kobry”, 49.20 „Kobry”, 49.25 „Kobry”, 49.30 „Kobry”, 49.35 „Kobry”, 49.40 „Kobry”, 49.45 „Kobry”, 49.50 „Kobry”, 49.55 „Kobry”, 50.00 „Kobry”, 50.05 „Kobry”, 50.10 „Kobry”, 50.15 „Kobry”, 50.20 „Kobry”, 50.25 „Kobry”, 50.30 „Kobry”, 50.35 „Kobry”, 50.40 „Kobry”, 50.45 „Kobry”, 50.50 „Kobry”, 50.55 „Kobry”, 51.00 „Kobry”, 51.05 „Kobry”, 51.10 „Kobry”, 51.15 „Kobry”, 51.20 „Kobry”, 51.25 „Kobry”, 51.30 „Kobry”, 51.35 „Kobry”, 51.40 „Kobry”, 51.45 „Kobry”, 51.50 „Kobry”, 51.55 „Kobry”, 52.00 „Kobry”, 52.05 „Kobry”, 52.10 „Kobry”, 52.15 „Kobry”, 52.20 „Kobry”, 52.25 „Kobry”, 52.30 „Kobry”, 52.35 „Kobry”, 52.40 „Kobry”, 52.45 „Kobry”, 52.50 „Kobry”, 52.55 „Kobry”, 53.00 „Kobry”, 53.05 „Kobry”, 53.10 „Kobry”, 53.15 „Kobry”, 53.20 „Kobry”, 53.25 „Kobry”, 53.30 „Kobry”, 53.35 „Kobry”, 53.40 „Kobry”, 53.45 „Kobry”, 53.50 „Kobry”, 53.55 „Kobry”, 54.00 „Kobry”, 54.05 „Kobry”, 54.10 „Kobry”, 54.15 „Kobry”, 54.20 „Kobry”, 54.25 „Kobry”, 54.30 „Kobry”, 54.35 „Kobry”, 54.40 „Kobry”, 54.45 „Kobry”, 54.50 „Kobry”, 54.55 „Kobry”, 55.00 „Kobry”, 55.05 „Kobry”, 55.10 „Kobry”, 55.15 „Kobry”, 55.20 „Kobry”, 55.25 „Kobry”, 55.30 „Kobry”, 55.35 „Kobry”, 55.40 „Kobry”, 55.45 „Kobry”, 55.50 „Kobry”, 55.55 „Kobry”, 56.00 „Kobry”, 56.05 „Kobry”, 56.10 „Kobry”, 56.15 „Kobry”, 56.20 „Kobry”, 56.25 „Kobry”, 56.30 „Kobry”, 56.35 „Kobry”, 56.40 „Kobry”, 56.45 „Kobry”, 56.50 „Kobry”, 56.55 „Kobry”, 57.00 „Kobry”, 57.05 „Kobry”, 57.10 „Kobry”, 57.15 „Kobry”, 57.20 „Kobry”, 57.25 „Kobry”, 57.30 „Kobry”, 57.35 „Kobry”, 57.40 „Kobry”, 57.45 „Kobry”, 57.50 „Kobry”, 57.55 „Kobry”, 58.00 „Kobry”, 58.05 „Kobry”, 58.10 „Kobry”, 58.15 „Kobry”, 58.20 „Kobry”, 58.25 „Kobry”, 58.30 „Kobry”, 58.35 „Kobry”, 58.40 „Kobry”, 58.45 „Kobry”, 58.50 „Kobry”, 58.55 „Kobry”, 59.00 „Kobry”, 59.05 „Kobry”, 59.10 „Kobry”, 59.15 „Kobry”, 59.20 „Kobry”, 59.25 „Kobry”, 59.30 „Kobry”, 59.35 „Kobry”, 59.40 „Kobry”, 59.45 „Kobry”, 59.50 „Kobry”, 59.55 „Kobry”, 60.00 „Kobry”, 60.05 „Kobry”, 60.10 „Kobry”, 60.15 „Kobry”, 60.20 „Kobry”, 60.25 „Kobry”, 60.30 „Kobry”, 60.35 „Kobry”, 60.40 „Kobry”, 60.45 „Kobry”, 60.50 „Kobry”, 60.55 „Kobry”, 61.00 „Kobry”, 61.05 „Kobry”, 61.10 „Kobry”, 61.15 „Kobry”, 61.20 „Kobry”, 61.25 „Kobry”, 61.30 „Kobry”, 61.35 „Kobry”, 61.40 „Kobry”, 61.45 „Kobry”, 61.50 „Kobry”, 61.55 „Kobry”, 62.00 „Kobry”, 62.05 „Kobry”, 62.10 „Kobry”, 62.15 „Kobry”, 62.20 „Kobry”, 62.25 „Kobry”, 62.30 „Kobry”, 62.35 „Kobry”, 62.40 „Kobry”, 62.45 „Kobry”, 62.50 „Kobry”, 62.55 „Kobry”, 63.00 „Kobry”, 63.05 „Kobry”, 63.10 „Kobry”, 63.15 „Kobry”, 63.20 „Kobry”, 63.25 „Kobry”, 63.30 „Kobry”, 63.35 „Kobry”, 63.40 „Kobry”, 63.45 „Kobry”, 63.50 „Kobry”, 63.55 „Kobry”, 64.00 „Kobry”, 64.05 „Kobry”, 64.10 „Kobry”, 64.15 „Kobry”, 64.20 „Kobry”, 64.25 „Kobry”, 64.30 „Kobry”, 64.35 „Kobry”, 64.40 „Kobry”, 64.45 „Kobry”, 64.50 „Kobry”, 64.55 „Kobry”, 65.00 „Kobry”, 65.05 „Kobry”, 65.10 „Kobry”, 65.15 „Kobry”, 65.20 „Kobry”, 65.25 „Kobry”, 65.30 „Kobry”, 65.35 „Kobry”, 65.40 „Kobry”, 65.45 „Kobry”, 65.50 „Kobry”, 65.55 „Kobry”, 66.00 „Kobry”, 66.05 „Kobry”, 66.10 „Kobry”, 66.15 „Kobry”, 66.20 „Kobry”, 66.25 „Kobry”, 66.30 „Kobry”, 66.35 „Kobry”, 66.40 „Kobry”, 66.45 „Kobry”, 66.50 „Kobry”, 66.55 „Kobry”, 67.00 „Kobry”, 67.05 „Kobry”, 67.10 „Kobry”, 67.15 „Kobry”, 67.20 „Kobry”, 67.25 „Kobry”, 67.30 „Kobry”, 67.35 „Kobry”, 67.40 „Kobry”, 67.45 „Kobry”, 67.50 „Kobry”, 67.55 „Kobry”, 68.00 „Kobry”, 68.05 „Kobry”, 68.10 „Kobry”, 68.15 „Kobry”, 68.20 „Kobry”, 68.25 „Kobry”, 68.30 „Kobry”, 68.35 „Kobry”, 68.40 „Kobry”, 68.45 „Kobry”, 68.50 „Kobry”, 68.55 „Kobry”, 69.00 „Kobry”, 69.05 „Kobry”, 69.10 „Kobry”, 69.15 „Kobry”, 69.20 „Kobry”, 69.25 „Kobry”, 69.30 „Kobry”, 69.35 „Kobry”, 69.40 „Kobry”, 69.45 „Kobry”, 69.50 „Kobry”, 69.55 „Kobry”, 70.00 „Kobry”, 70.05 „Kobry”, 70.10 „Kobry”, 70.15 „Kobry”, 70.20 „Kobry”, 70.25 „Kobry”, 70.30 „Kobry”, 70.35 „Kobry”, 70.40 „Kobry”, 70.45 „Kobry”, 70.50 „Kobry”, 70.55 „Kobry”, 71.00 „Kobry”, 71.05 „Kobry”, 71.10 „Kobry”, 71.15 „Kobry”, 71.20 „Kobry”, 71.25 „Kobry”, 71.30 „Kobry”, 71.35 „Kobry”, 71.40 „Kobry”, 71.45 „Kobry”, 71.50 „Kobry”, 71.55 „Kobry”, 72.00 „Kobry”, 72.05 „Kobry”, 72.10 „Kobry”, 72.15 „Kobry”, 72.20 „Kobry”, 72.25 „Kobry”, 72.30 „Kobry”, 72.35 „Kobry”, 72.40 „Kobry”, 72.45 „Kobry”, 72.50 „Kobry”, 72.55 „Kobry”, 73.00 „Kobry”, 73.05 „Kobry”, 73.10 „Kobry”, 73.15 „Kobry”, 73.20 „Kobry”, 73.25 „Kobry”, 73.30 „Kobry”, 73.35 „Kobry”, 73.40 „Kobry”, 73.45 „Kobry”, 73.50 „Kobry”, 73.55 „Kobry”, 74.00 „Kobry”, 74.05 „Kobry”, 74.10 „Kobry”, 74.15 „Kobry”, 74.20 „Kobry”, 74.25 „Kobry”, 74.30 „Kobry”, 74.35 „Kobry”, 74.40 „Kobry”, 74.45 „Kobry”, 74.50 „Kobry”, 74.55 „Kobry”, 75.00 „Kobry”, 75.05 „Kobry”, 75.10 „Kobry”, 75.15 „Kobry”, 75.20 „Kobry”, 75.25 „Kobry”, 75.30 „Kobry”, 75.35 „Kobry”, 75.40 „Kobry”, 75.45 „Kobry”, 75.50 „Kobry”, 75.55 „Kobry”, 76.00 „Kobry”, 76.05 „Kobry”, 76.10 „Kobry”, 76.15 „Kobry”, 76.20 „Kobry”, 76.25 „Kobry”, 76.30 „Kobry”, 76.35 „Kobry”, 76.40 „Kobry”, 76.45 „Kobry”, 76.50 „Kobry”, 76.55 „Kobry”, 77.00 „Kobry”, 77.05 „Kobry”, 77.10 „Kobry”, 77.15 „Kobry”, 77.20 „Kobry”, 77.25 „Kobry”, 77.30 „Kobry”, 77.35 „Kobry”, 77.40 „Kobry”, 77.45 „Kobry”, 77.50 „Kobry”, 77.55 „Kobry”, 78.00 „Kobry”, 78.05 „Kobry”, 78.10 „Kobry”, 78.15 „Kobry”, 78.20 „Kobry”, 78.25 „Kobry”, 78.30 „Kobry”, 78.35 „Kobry”, 78.40 „Kobry”, 78.45 „Kobry”, 78.50 „Kobry”, 78.55 „Kobry”, 79.00 „Kobry”, 79.05 „Kobry”, 79.10 „Kobry”, 79.15 „Kobry”, 79.20 „Kobry”, 79.25 „Kobry”, 79.30 „Kobry”, 79.35 „Kobry”, 79.40 „Kobry”, 79.45 „Kobry”, 79.50 „Kobry”, 79.55 „Kobry”, 80.00 „Kobry”, 80.05 „Kobry”, 80.10 „Kobry”, 80.15 „Kobry”, 80.20 „Kobry”, 80.25 „Kobry”, 80.30 „Kobry”, 80.35 „Kobry”, 80.40 „Kobry”, 80.45 „Kobry”, 80.50 „Kobry”, 80.55 „Kobry”, 81.00 „Kobry”, 81.05 „Kobry”, 81.10 „Kobry”, 81.15 „Kobry”, 81.20 „Kobry”, 81.25 „Kobry”, 81.30 „Kobry”, 81.35 „Kobry”, 81.40 „Kobry”, 81.45 „Kobry”, 81.50 „Kobry”, 81.55 „Kobry”, 82.00 „Kobry”, 82.05 „Kobry”, 82.10 „Kobry”, 82.15 „Kobry”, 82.20 „Kobry”, 82.25 „Kobry”, 82.30 „Kobry”, 82.35 „Kobry”, 82.40 „Kobry”, 82.45 „Kobry”, 82.50 „Kobry”, 82.55 „Kobry”, 83.00 „Kobry”, 83.05 „Kobry”, 83.10 „Kobry”, 83.15 „Kobry”, 83.20 „Kobry”, 83.25 „Kobry”, 83.30 „Kobry”, 83.35 „Kobry”, 83.40 „Kobry”, 83.45 „Kobry”, 83.50 „Kobry”, 83.55 „Kobry”, 84.00 „Kobry”, 84.05 „Kobry”, 84.10 „Kobry”, 84.15 „Kobry”, 84.20 „

PODZIEMNA DROGA z Iłży do Zagajńska I OSTROWCA?

LEKROĆ odpisałem na pytanie... z Iłży do Zagajńska i Ostrowca?

Wielu jest legend... podziemnej drogi... z Iłży do Zagajńska i Ostrowca?

O podziemnej drodze... z Iłży do Zagajńska i Ostrowca?

Przed kilkoma laty... z Iłży do Zagajńska i Ostrowca?

W sprawie zapowiedzi... z Iłży do Zagajńska i Ostrowca?

WESZLIŚMY do długiej... z Iłży do Zagajńska i Ostrowca?

Przebieg zwałony... z Iłży do Zagajńska i Ostrowca?

Bynajmniej nie... z Iłży do Zagajńska i Ostrowca?

W tym celu... z Iłży do Zagajńska i Ostrowca?

Wielu jest... z Iłży do Zagajńska i Ostrowca?

Przebieg zwałony... z Iłży do Zagajńska i Ostrowca?

Bynajmniej nie... z Iłży do Zagajńska i Ostrowca?

W tym celu... z Iłży do Zagajńska i Ostrowca?

Wielu jest... z Iłży do Zagajńska i Ostrowca?

Przebieg zwałony... z Iłży do Zagajńska i Ostrowca?

Bynajmniej nie... z Iłży do Zagajńska i Ostrowca?

W tym celu... z Iłży do Zagajńska i Ostrowca?

Wielu jest... z Iłży do Zagajńska i Ostrowca?

Przebieg zwałony... z Iłży do Zagajńska i Ostrowca?

Bynajmniej nie... z Iłży do Zagajńska i Ostrowca?

DRUGIE KAZDĘ, kto... z Iłży do Zagajńska i Ostrowca?

ryzacyjnego „Motor Life”... z Iłży do Zagajńska i Ostrowca?

czana „buda” oraz... z Iłży do Zagajńska i Ostrowca?

kontrolnie. Projektanci... z Iłży do Zagajńska i Ostrowca?

ZMIERZCH



Te ujemne cechy... z Iłży do Zagajńska i Ostrowca?

W Roku bieżącym... z Iłży do Zagajńska i Ostrowca?

Trzeba pamiętać... z Iłży do Zagajńska i Ostrowca?

Naturalnie drugi... z Iłży do Zagajńska i Ostrowca?

„KRAZOWNIKÓW SZOS”?

wiem na znanych... z Iłży do Zagajńska i Ostrowca?

PRZEWIDUJĄC... z Iłży do Zagajńska i Ostrowca?

Jakie zalety... z Iłży do Zagajńska i Ostrowca?

„Konsomolska... z Iłży do Zagajńska i Ostrowca?

KRZYŻÓWKA

POZIOMO: 1) dudy... z Iłży do Zagajńska i Ostrowca?

25) miasto... z Iłży do Zagajńska i Ostrowca?

PIONOWO: 1) pies... z Iłży do Zagajńska i Ostrowca?

Wśród cyferek... z Iłży do Zagajńska i Ostrowca?

10x10 crossword puzzle grid.

ROZWIĄZANIE KRZYŻÓWKI... z Iłży do Zagajńska i Ostrowca?

NAGRODY... z Iłży do Zagajńska i Ostrowca?

„Konsomolska... z Iłży do Zagajńska i Ostrowca?



MŁODZY MIESIAJ W ATOMOWYM BUNKRZE

W Miami, na Florydzie... z Iłży do Zagajńska i Ostrowca?

Powodem, dla którego... z Iłży do Zagajńska i Ostrowca?

ULUBIONA POTRAWA CEZARA... z Iłży do Zagajńska i Ostrowca?

CIELE O 7 NOGACH... z Iłży do Zagajńska i Ostrowca?

Obecnie plockie ZOO... z Iłży do Zagajńska i Ostrowca?

Gina na „Brynnera”



Tak wyglądać będzie piękna Gina Lollobrigida... z Iłży do Zagajńska i Ostrowca?