PROLETARIUSZE WSZYSTKICH KRAJÓW, ŁĄCZCIE SIĘ!

Słowo Ludu

DZIENNIK POLSKIEJ ZJEDNOCZONEJ PARTII ROBOTNICZEJ

KIELCE—RADOM, PIĄTEK, 13 LUTEGO 1976 R. NR 35 (9118) ROK XXVII CENA 50 GR

Spotkanie I sekretarza KC PZPR z dziennikarzami

12 bm. odbyło się okresowe spotkanie I sekretarza KC PZPR EDWARDA GIERKA z dziennikarzami prasy, agencji prasowych, radia i telewizji, które prowadził zastępca członka Biura Politycznego, sekretarz KC PZPR — JERZY ŁUKASZEWICZ. Obecny był kierownik Wydziału Prasy, Radia i Telewizji KC PZPR — KAZIMIERZ ROKOSZEWSKI.

I sekretarz KC PZPR omówił aktualne problemy życia społeczno-gospodarczego kraju oraz udzielił odpowiedzi na pytania dziennikarzy.

Nawiązując do uchwały II plenum KC E. Gierek powiedział m.in., że „ujawnienie i wykorzystanie rezerw w gospodarce narodowej ma doniosłe znaczenie z punktu widzenia zadań w dziedzinie wzrostu poziomu życia społeczeństwa". Chodzi o to, aby uruchomić zarówno rezerwy proste co polega na poprawie dyscypliny i porządku w zakładach, likwidacji marnotrawstwa, jak i te głębsze, bardziej złożone wynikające z dynamicznego rozwoju kraju. Są one związane z wprowadzeniem nowoczesnej organizacji pracy, wyższego poziomu technicznego i technologicznego.

Największe możliwości — oświadczył Edward Gierek — kryją się w zwiększeniu społecznej wydajności pracy. Posiadamy po temu odpowiednie warunki w postaci rozbudowanych i unowocześnionych mocy wytwórczych oraz wykwalifikowanej kadry. Nakłady inwestycyjne rosły w okresie minionych 5 lat w tempie ponad 18 proc. rocznie. W rezultacie o połowę zwiększyła się wartość środków trwałych w przemyśle, a w budownictwie nawet dwukrotnie. Znacznie wzrosło i uległo unowocześnieniu techniczne uzbrojenie pracy, czyli wyposażenie przedsiębiorstw. Mamy — powiedział Edward Gierek — wiele jeszcze do zrobienia w zakresie wzrostu wydajności pracy i podniesienia jakości wyrobów. Wyższa jakość produkcji — to przede wszystkim lepsze zaspokojenie

DOKOŃCZENIE NA STR. 2

Premier Republiki Wysp Zielonego Przylądka opuścił Polskę

12 bm. zakończyła się 4-dniowa, oficjalna wizyta złożona w Polsce na zaproszenie prezesa Rady Ministrów **Piotra Jaroszewicza** przez premiera rządu Republiki Zielonego Przylądka — **Pedro Piresa.** Przebieg wizyty i wyniki rozmów jakie premier P. Pires przeprowadził w Polsce omawia wspólny komunikat przyjęty na zakończenie wizyty (tekst przekazaliśmy oddzielnie).

W ostatnim dniu wizyty premiera rządu Republiki

DOKOŃCZENIE NA STR. 2

Każdego dnia — lepiej

Barierę można przeskoczyć

305 tysięcy maszyn do szycia mają w tym roku wyprodukować **Zakłady Metalowe im. Gen. „Waltera" w Radomiu.** Czy można zrobić więcej?

Na to pytanie w „Walterze" dysponują już konkretną odpowiedzią.

— Zrobimy około 3 tysięcy więcej — mówi zastępca dyrektora do spraw ekonomicznych — **Ryszard Rzeszowski.** — Tak wychodzi z pierwszych przymiarek.

Jak chcą to osiągnąć?

Wąskim gardłem w ZM jest odlewnia. Już w tej chwili — tylko do wykonania zadań rocznych — brakuje 60 ton odlewów. Ale znaleziono pomieszczenie, które można adaptować i uzyskać dodatkową powierzchnię właśnie do tego rodzaju produkcji. W ten sposób uporają się z ową brakującą „sześćdziesiątką".

Są i inne ciekawe propozycje.

Na rynku poszukiwana jest przede wszystkim maszyna wieloczynnościowa. Okazuje się, że i tutaj walterowcy wyszukali rezerwy. Zamiast 30 tysięcy maszyn prostościegowych, wykonają dodatkowo 30 tysięcy maszyn o wyższym standardzie. (as)

CIĄG DALSZY NA STR. 4

Posiedzenie Wojewódzkiej Komisji Porozumiewawczej w Kielcach

Wczoraj odbyło się w Kielcach posiedzenie Wojewódzkiej Komisji Porozumiewawczej Partii i Stronnictw Politycznych. Wzięli w nim udział: I sekretarz KW PZPR — A. ZARAJCZYK, sekretarze KW PZPR — B. DUBIŃSKA, Z. PIOTROWSKI, prezes WK ZSL — M. DEREJSKI, sekretarz WK ZSL — J. MAZUR, przewodniczący WK SD — J. PFADT, sekretarz WK SD — B. ŁYSAK, wojewoda kielecki — J. STAŃSKI oraz przewodniczący WK FJN — F. WACHOWICZ.

Wojewódzka Komisja Porozumiewawcza rozpatrzyła sprawy przygotowań do wyborów do Sejmu PRL i Wojewódzkiej Rady Narodowej w Kielcach. Przedstawiciele wojewódzkich instancji PZPR, ZSL i SD poinformowali się wzajemnie o głównych przedsięwzięciach partii i stronnictw politycznych podejmowanych w kampanii wyborczej. Rozpatrzono sprawy przygotowań do najbliższego posiedzenia Wojewódzkiego Komitetu FJN w Kielcach.

Stefan Olszowski zakończył wizytę w Danii

KOPENHAGA PAP. Minister spraw zagranicznych STEFAN OLSZOWSKI zakończył 12 bm. czterodniową wizytę w Danii, gdzie przebywał na zaproszenie ministra spraw zagranicznych tego kraju, KNUDA ANDERSENA. W ostatnim dniu wizyty S. Olszowski został przyjęty przez królową Danii, MAŁGORZATĘ II.

Na zakończenie wizyty został opublikowany wspólny komunikat polsko-duński.

NASZ SERWIS

Sympozjum naukowe

Starachowice. Dzisiaj odbędzie się tu sympozjum naukowe zorganizowane przez dyrekcję i Radę Zakładową FSC z okazji 25-lecia Zakładowego Domu Kultury FSC. Celem sympozjum jest m.in. podkreślenie naukowej analizy problemów rozwoju oświaty i kultury dla podnoszenia jakości pracy placówek kulturalno-oświatowych w mieście. (tw)

5 tys. wagonów na bocznicach

Kielce. Wiele przedsiębiorstw odczuwa dotkliwie brak wagonów. Nie mogą rytmicznie wywozić gotowych wyrobów. Ale równocześnie w styczniu inne przedsiębiorstwa na swoich bocznicach kolejowych przetrzymały ponad ustalony umowami czas ponad 5 tys. wagonów towarowych — krytych, specjalnych i węglarek. Stały one bezczynnie zamiast przewozić towary przez 100 tys. godzin. Najwięcej wagonów przetrzymały **Huta im. M. Nowotki w Ostrowcu, Zakłady Cementowo-Wapiennicze „Nowiny", Wojewódzka Spółdzielnia Transportu Wiejskiego w Kielcach, Kieleckie Zakłady Wyrobów Papierowych oraz Odlewnia Żeliwa i Emaliernia „Kamienna".** (b)

Ładny gest

Radom. Radomscy taksówkarze zafundowali serwis stołowy z ćmielowskiej porcelany dla kapitana statku m.s. „Radom". Znajdą się na nim specjalne emblematy symbolizujące herb miasta. A więc naszej pływającej jednostce przybędzie jeszcze jedna efektowna pamiątka regionalna. (awi)

Budowa nowej masarni

Busko. Nową, pilnie potrzebną inwestycję rozpoczyna w tym roku w Busku **Związek Spółdzielni „Społem".** Będzie to masarnia z prawdziwego zdarzenia, wyposażona w nowoczesne urządzenia produkcyjne. Koszt robót budowlano-montażowych wyniesie 16.5 mln zł. W tym roku na tę budowę przeznaczono 2 mln zł. (b)

NASZ SERWIS

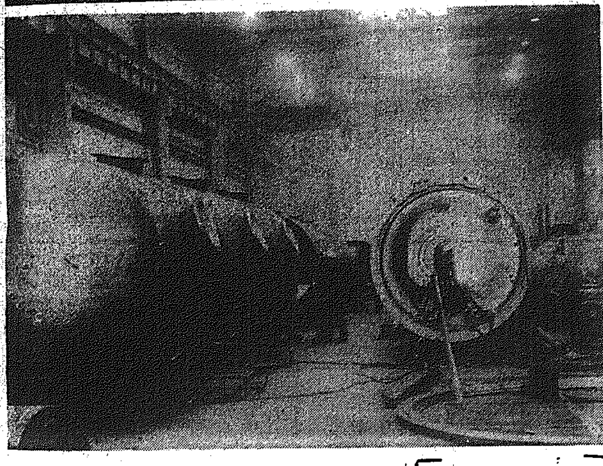

Kielecki „Chemar" — wytwórnia aparatury chemicznej i armatury przemysłowej wydział montażu Fot. A. Pęczalski

Aktywny udział WRN w rozwoju Kielecczyzny

Ostatnia w bieżącej kadencji sesja WRN uchwaliła program rozwoju hodowli na lata 1976—1980

Wczoraj obradowała w Kielcach Wojewódzka Rada Narodowa. Pierwszym tematem było omówienie i uchwalenie programu rozwoju produkcji zwierzęcej w województwie kieleckim na lata 1976—80.

W wystąpieniach: wicewojewody kieleckiego — **Jana Kosowskiego** i przewodniczącego Komisji Produkcji Rolnej WRN — **Stefana Wydmańskiego** oraz w doręczonym wcześniej radnym projekcie programu rozwoju produkcji zwierzęcej — zawarty został cały kompleks spraw bezpośrednio i pośrednio wiążących się z tym niezwykle ważnym działem rolnictwa.

Wojewódzki program rozwoju produkcji zwierzęcej odpowiada w zasadzie sumie programów gminnych, przy opracowaniu których kierowano się stopniem realizacji zadań w latach 1971—75, postanowieniami VII Zjazdu partii oraz uchwałami XV i II plenum KC PZPR.

A oto najważniejsze elementy programu. W chowie bydła podstawowym zadaniem jest konsekwentne zwiększanie produkcji żywca wołowego i mleka. W 1980 roku obsada bydła na 100 ha użytków rolnych wyniesie 81 sztuk wobec 68 sztuk w ub. roku. Zorganizowanych zostanie 5 tys. gospodarstw specjalizujących się w produkcji bydła rzeźnego i mleka oraz 350 zespołów chłopskich o profilu hodowlanym.

Jeżeli chodzi o chów trzody chlewnej — decydujący o ma-

DOKOŃCZENIE NA STR. 3

Termin będzie dotrzymany

Trzy kolosy dla Finlandii

Najpilniejszym zadaniem realizowanym obecnie przez **Wytwórnię Aparatury Chemicznej** kieleckiego „Chemaru" jest budowa trzech potężnych wymienników ciepła dla jednej z fińskich elektrociepłowni. Dzięki nie przewidzianym okolicznościom praca ta stała się wyścigiem o czas. Jej ceną jest dobre imię polskich specjalistów u bardzo wymagającego, ale i korzystnego kontrahenta, jakim ma się stać Finlandia. Dostawa „chemarowskich" wymienników jest naszym wejściem na rynek fiński. Nie wolno się spóźnić. [illegible]łówi kierownik montażu wytwórni — **Henryk Telka:**

— Istotną częścią tych potężnych (62 tony!) wymienników ciepła są kompensatory. Wykonawcą kompensatorów była jedna z firm RFN. Dotarły do nas pięć dni temu. Tymczasem pierwszy wymiennik musi opuścić Kielce 21 marca br. Żeby utrzymać się w terminie, będziemy musieli skrócić cykl produkcyjny o przeszło dwa tygodnie. Dlatego pracę powierzyliśmy dwóm doświadczonym brygadom **W. Raka** i **B. Halczaka.** Będziemy pracować przy wymiennikach przez 24 godziny. Terminu dotrzymamy!

(an)

W nocy z 11 na 12 bm. sejsmografy zanotowały kolejne wstrząsy podziemne w Gwatemali. Według ostatnich danych zginęło tu ponad 19 tys. ludzi.

Na zdjęciu: ruiny miasta Chimatenango.

CAF — AP — — telefoto

Jak minął dzień?

Tak będzie już niedługo

Gmach Urzędu Wojewódzkiego w Radomiu. Na drzwiach wywieszka: „Główny Architekt Wojewódzki mgr inż. arch. **Ryszard** Rodak".

— Szef zajęty — informuje sekretarka. — Prowadzi dyskusję planu zagospodarowania przestrzennego województwa...

Ryzykuję i wchodzę.

Referuje kierownik pracowni planu województwa mgr **Krystyna Owsińska.** W odpowiednich momentach uzupełniają ją projektanci: mgr mgr **Kazimiera Denkiewicz, Marta Chałubińska, Bogdan Kowalski.**

Słucham i zapisuję. Obraz województwa w niedalekiej przyszłości. Radom — to przede wszystkim dalsza rozbudowa osiedli **Ustronie** i **Młodzianów,** dokończenie osiedla **Nad Potokiem.** Ale już zaznaczona jest nowa dzielnica **Radom-Południe** na 46 tys. mieszkańców. Szydłowiec będzie się szczycił osiedlem **Wschód** (4,5 tys. mieszkańców). Kozienice — podobnym (6 tys. mieszkańców). Dla Szydłowca gotowe są już opracowania na zabudowę terenów przy ul. Kolejowej.

— Bilansujemy potrzeby i tereny — mówi inż. **R. Rosiak** — aby do roku 1990 osiągnąć średnią krajową 0,85 zagęszczenia na jedną izbę. Dziś mamy 2 mln 6 tys. metrów kw. powierzchni mieszkalnej. Za niespełna 15 lat musi być 4 mln 940 tys. Inaczej — w tym okresie musimy wybudować praktycznie większe miasto niż obecnie Radom.

DOKOŃCZENIE NA STR. 3

Łosie w lasach Mołdawii

MOSKWA PAP. W lasach Mołdawii zauważono łosie. Zwierzęta te — jak świadczą znaleziska archeologiczne — występowały kiedyś masowo w tych okolicach, ale wskutek intensywnych polowań wyginęły przed kilku stuleciami. Obecnie przeszły one do północnej Mołdawii z terytorium sąsiedniej Ukrainy.

Tragedia w pociągu

DELHI PAP. Co najmniej 18 osób spłonęło żywcem w jadącym pociągu na przedmieściu Bombaju. Wypadek miał miejsce w czwartek. Dalszych kilkadziesiąt osób zostało rannych.

W Gwatemali znów zarejestrowano wstrząsy tektoniczne

Apel władz do ludności

MEKSYK PAP. W nocy ze środy na czwartek sejsmografy ponownie zarejestrowały trzęsienie ziemi w Gwatemali. Dotychczas brak wiadomości na temat szkód, jakie ono wyrządziło. W ciągu ostatnich 48 godzin zanotowano na obszarze tego kraju 46 wstrząsów tektonicznych, a od czasu katastrofalnego trzęsienia ziemi, które nastąpiło w środę ubiegłego tygodnia, było ich 703. Zdarzały się silne wstrząsy powyżej 8 stopni w 12-stopniowej skali Marcalliego. Sejsmolodzy gwatemalscy i zagraniczni podają sprzeczne dane co do epicentrum drgań skorupy ziemskiej w tym rejonie.

Obawy budzi uaktywnienie się 3 wulkanów, które wznowiły działalność w czasie katastrofalnego trzęsienia ziemi w środę ubiegłego tygodnia. Jeden z wulkanów, Fuego, znajduje się w departamencie Chimaltenango, który najbardziej ucierpiał w wyniku wstrząsów tektonicznych. Zabudowania w tym regionie, zamieszkałym przez ok. 200 tys. osób, zostały prawie całkowicie zniszczone.

Prezydent Gwatemali, Kjell Laugerud, przyjął w środę zagranicznych dyplomatów, informując ich, że według najnowszych danych zginęło w Gwatemali ponad 19 tys. ludzi, a 62.400 zostało rannych. W samej tylko stolicy kraju 380 tys. osób jest bez dachu nad głową. Jednakże

DOKOŃCZENIE NA STR. 2

Recital K. Zimmermana w Londynie

LONDYN PAP. Zwycięzca ostatniego Konkursu Chopinowskiego **Krystian Zimmerman** wystąpił 11 bm. w ambasadzie PRL w Londynie z recitalem fortepianowym. Na program recitalu złożyły się utwory Chopina.

Zimmerman koncertował przed 160-osobowym audytorium w obecności księżniczki **Aleksandry.** Na recital przybyli m.in. podsekretarz stanu ds. sztuki w brytyjskim Ministerstwie Oświaty i Nauki, **Hugh Jenkins,** wicemin. spraw zagranicznych, **Roy Hattersley** oraz członkowie przedstawicielstw dyplomatycznych akredytowani w Londynie.

ZE ŚWIATA — W SKRÓCIE

Zakończenie kryzysu rządowego we Włoszech

● RZYM. Desygnowany na nowego premiera Włoch, czołowy działacz chadecji, Aldo Moro, przedstawił prezydentowi republiki listę członków swego nowego, piątego gabinetu. Jest to już 38 rząd włoski od obalenia w 1943 roku reżimu Mussoliniego. Rząd ma charakter przejściowy i nikt w Rzymie nie oczekuje, iż przetrwa on dłużej niż kilka tygodni. Głównym zadaniem, przed którym staje rząd, jest wyprowadzenie kraju z trudnej sytuacji gospodarczej.

Zwycięska ofensywa wojsk ludowych w Angoli

● ALGIER. W Luandzie podano do wiadomości, że siły zbrojne Ludowej Republiki Angoli rozwijając działania ofensywne w kierunku południowym, zajęły miasto Sa da Bandeire, położone w odległości 1000 km na południe od stolicy kraju. Po zdobyciu we wtorek miast portowych Lobito i Benguela siły MPLA posunęły się o ponad 350 km.

Niepowodzenie wysiłków mediacyjnych w sprawie Sahary Zachodniej?

● ALGIER. W Algierze opublikowano oficjalny komunikat, mówiący o niepowodzeniu wysiłków mediacyjnych krajów arabskich, zmierzających do likwidowania konfliktu między Algierią a Marokiem w sprawie Sahary Zachodniej. Komunikat stwierdza, że w wyniku fiaska mediacji powstała sytuacja zagrażająca pokojowi i bezpieczeństwu w tym rejonie.

Prowokacje Izraela

● KAIR. Nie ustają prowokacje zbrojne Izraela wobec Libanu. W środę trzy izraelskie kanonierki wpłynęły na libańskie wody terytorialne, kursując wzdłuż wybrzeży i nie pozwalając libańskim rybakom wypływać w morze. Samoloty wojskowe Izraela dokonały tego dnia przelotów nad wieloma rejonami Libanu. (PAP)

Z obrad egzekutyw KW PZPR

W Kielcach

Obradująca wczoraj egzekutywa Komitetu Wojewódzkiego PZPR w Kielcach omówiła plan pracy na okres kampanii wyborczej do Sejmu PRL i Wojewódzkiej Rady Narodowej. Stwierdzając iż podstawą działalności masowopolitycznej w toku kampanii wyborczej, będzie uchwała VII Zjazdu PZPR: „O dalszy rozwój budownictwa socjalistycznego, wyższą jakość pracy i warunków życia narodu" oraz orędzie Ogólnopolskiego Komitetu Frontu Jedności Narodu — egzekutywa KW uznała, iż szczególną uwagę należy zwrócić na popularyzację i upowszechnienie treści uchwały zjazdu i to zarówno wśród członków partii, organizacji politycznych i społecznych, jak i całego społeczeństwa.

Odnosi się to także do uchwały II plenum Komitetu Centralnego PZPR. Znajomość tych podstawowych dokumentów partyjnych i ich praktyczna realizacja służyć będą pogłębieniu aktywności produkcyjnej, społecznej i politycznej ludności oraz umacniać jej odpowiedzialność za rozwój kraju.

Obecna kampania wyborcza — jak stwierdzono w trakcie obrad egzekutywy — będzie znakomitą okazją do zaprezentowania dotychczasowego dorobku woj. kieleckiego, wskazania nowych produkcyjnych i społecznych możliwości, a także podjęcia kolektywnego działania na rzecz swojej wsi, gminy, osiedla lub miasta. Stworzyć także należy warunki sprzyjające wszechstronnej popularyzacji kandydatów na posłów i radnych oraz zgłoszenia wielu konstruktywnych, obywatelskich wniosków i propozycji, służących wyzwalaniu rezerw gospodarczych i społecznych, a tym samym korzystnie oddziaływających na dalszy rozwój społeczno-ekonomiczny województwa.

Egzekutywa postanowiła zwołać niebawem plenum KW PZPR na temat zadań wojewódzkiej organizacji partyjnej w kampanii wyborczej.

W Radomiu

Egzekutywa Komitetu Wojewódzkiego partii w Radomiu omawiała wczoraj — a temat ten znalazł się na porządku obrad już po raz drugi — stan przygotowań do wyborów do Sejmu PRL i Wojewódzkiej Rady Narodowej. Szczegółowe informacje przedstawił przewodniczący Wojewódzkiej Komisji Wyborczej — sekretarz KW, **Jerzy Adamczyk**.

Daleko zaawansowane są już prace Okręgowej i Wojewódzkiej Komisji Wyborczych. Jak wiadomo województwo radomskie w wyborach do Sejmu PRL stanowić będzie jeden okręg, z którego mandaty poselskie otrzyma 9 kandydatów. W wyborach do WRN ustalono 21 okręgów, gdzie wyborcy powierzą godność radnego WRN 140 spośród 188 kandydujących. Mieszkańcy ziemi radomskiej głosować będą w ponad 350 obwodowych komisjach wyborczych. Członkowie tych komisji zostali odpowiednio przygotowani do pełnienia tej zaszczytnej funkcji.

Wczoraj wszystkie komisje wyborcze otrzymały spisy wyborców. W niedzielę zostaną one udostępnione do sprawdzenia wszystkim zainteresowanym obywatelom.

Sprawy związane z wyborami staną jeszcze w tym tygodniu na forum Wojewódzkiej Komisji Porozumiewawczej Stronnictw Politycznych.

Egzekutywa KW obradująca pod przewodnictwem I sekretarza KW — **Janusza Prokopiaka**, postanowiła zwołać 18 bm. plenarne posiedzenie Komitetu Wojewódzkiego na temat zadań wojewódzkiej organizacji partyjnej w kampanii wyborczej.

(as)

Spotkanie I sekretarza KC PZPR z dziennikarzami

DOKOŃCZENIE ZE STR. 1

potrzeb rynku, to lepsze spożytkowanie czasu pracy ludzi i maszyn, to jednocześnie lepsze wykorzystanie materiałów — często importowanych.

I sekretarz KC PZPR przypomniał również znaczenie pojęcia „planu otwartego" stwierdzając, że jego istotą jest to, by w ramach istniejących ograniczeń w zakresie zatrudnienia inwestycji czy importu zwiększać produkcję na potrzeby rynku wewnętrznego oraz eksportu. Innymi słowy „plan otwarty" winien zachęcać do przekraczania zadań planowych poprzez oszczędne gospodarowanie surowcami i materiałami, racjonalne wykorzystywanie aparatu produkcyjnego itp. nie zaś drogą ponadplanowego wzrostu nakładów inwestycyjnych czy też importu.

Idee II plenum spotkały się z pełną aprobatą klasy robotniczej i wszystkich ludzi pracy. Wyrazem tego jest utrzymanie wysokiego, przekraczającego założenia planu tempa wzrostu produkcji przemysłowej i wydajności pracy w styczniu br.

Część swego wystąpienia E. Gierek poświęcił nowelizacji Konstytucji Polskiej Rzeczypospolitej Ludowej, wskazując, że wprowadzone zmiany odzwierciedlają socjalistyczne przeobrażenia dokonane w okresie minionych lat a zarazem umacniają patriotyczne, narodowe wartości tego fundamentalnego dokumentu. Upowszechnienie znajomości Konstytucji, jej nowoczesnego, demokratycznego i humanistycznego charakteru jest ważnym zadaniem polityczno-wychowawczym.

Mówiąc o powszechnym poparciu udzielonym projektowi zmian i poprawek do Konstytucji przez społeczeństwo I sekretarz KC PZPR wskazał, iż powszechne zainteresowanie tą problematyką należy wykorzystać dla ukazania walorów socjalizmu. Ważna jest nie tylko litera prawa i jej znajomość lecz zrozumienie głębokich różnic, jakie dzielą naszą Konstytucję — konstytucję kraju socjalistycznego od konstytucji burżuazyjnych, które, choć wiele mówią o wolności i swobodach, w praktyce służą zamaskowaniu istoty systemu społecznego opartego na prywatnej własności środków produkcji i chroniącego interesy warstw posiadających.

Natomiast w warunkach socjalizmu prawa konstytucyjne zgodne są z rzeczywistością społeczną, polityczną i gospodarczą.

Sprawą, którą należy szczególnie uwypuklić, jest głęboko demokratyczny charakter przyjętych poprawek do Konstytucji. Zmierzają one w kierunku poszerzania udziału ludzi pracy w rozstrzyganiu ważnych problemów polityki państwa, we współdecydowaniu o sprawach swojego zakładu czy osiedla mieszkaniowego. Sankcjonują one i nadają zobowiązującą formę prawną przyjętej od kilku lat praktyce konsultowania ważniejszych zamierzeń kierownictwa partii i rządu ze społeczeństwem, wprowadzają przepisy podnoszące rangę samorządu mieszkańców, samorządu robotniczego, związków zawodowych, spółdzielczości i organizacji społecznych.

Edward Gierek podkreślił, iż zdanie określające Polską Zjednoczoną Partię Robotniczą, jako przewodnią siłę budownictwa socjalistycznego, nie oznacza w żadnym przypadku przywilejów dla jej członków. Nakłada na polskich komunistów zwiększone obowiązki, stawia wymóg przodownictwa w pracy, wzorowego wypełniania obywatelskich powinności.

Każdy, kto obiektywnie podchodzi do uchwalonych przez Sejm poprawek do Konstytucji, musi przyznać, że mają one charakter demokratyczny, nowoczesny i postępowy, głęboko patriotyczny, stwierdził I sekretarz KC PZPR. Tak też je rozumie ogromna większość polskiego społeczeństwa, która udzieliła im zdecydowanego poparcia.

Wprowadzone zmiany konstytucyjne służyć będą dalszemu umocnieniu patriotycznej jedności Polaków, siły naszego państwa i rozwoju socjalistycznej demokracji. Poprzez sformułowania dotyczące głównych zasad polityki zagranicznej umacniają też międzynarodową pozycję naszego kraju. Zapisaliśmy do Konstytucji podstawowe racje naszej polityki: niepodległość, suwerenność, bezpieczeństwo i pokój. Gwarancją tych racji jest siła naszego państwa i — jak dowiódł tego cały okres powojenny — sojusz, przyjaźń i współpraca ze Związkiem Radzieckim oraz krajami socjalistycznej wspólnoty. Rozwijamy również przyjazną, równoprawną współpracę z państwami o odmiennych ustrojach.

Myślą przewodnią, która towarzyszyła pracom nad nowelizacją Konstytucji, było pogłębienie patriotycznej jedności narodu, umocnienie państwowości polskiej. Aby to osiągnąć — powiedział Edward Gierek — nie wystarcza — rzecz jasna sformułowanie i uchwalenie odpowiednich praw konstytucyjnych. Potrzebne jest konkretne działanie oparte o kompleksowy program, o ściśle wytyczone zadania. Opracowaniu takiego właśnie programu zamierzamy poświęcić najbliższe, III plenum Komitetu Centralnego naszej partii.

Temat jest niezwykle szeroki. Obejmuje on wszystkie dziedziny życia kraju począwszy od gospodarki i kultury narodowej a skończywszy na wychowaniu młodzieży i sporcie. Węzłowy problem stanowi sprawa podniesienia na wyższy poziom świadomości społecznej, kształtowania postaw i poglądów sprzyjających realizacji założonych celów. Chodzi o to, by najsilniejsze uczucie, które ożywia nasz naród, a tym uczuciem jest patriotyzm, wykorzystać dla eliminowania cech ujemnych, by je przekształcać w wolę wytrwałej i rzetelnej, codziennej pracy dla dobra kraju, w zdolność myślenia kategoriami państwa i narodu.

Następnie I sekretarz KC PZPR odpowiedział na szereg pytań zadanych bezpośrednio na spotkaniu oraz zgłoszonych wcześniej przez Klub Publicystów Ekonomicznych SDP.

(PAP)

Wczoraj:

Odznaczenia państwowe dla pracowników PKS

Wczoraj w Przedsiębiorstwie PKS w Kielcach odbyła się narada z udziałem przedstawicieli dyrekcji poszczególnych oddziałów PKS województw kieleckiego i radomskiego. Główny temat spotkania to wykrycie i zagospodarowanie rezerw w ramach Przedsiębiorstwa PKS.

Podczas narady kilkunastu długoletnich i zasłużonych pracowników PKS otrzymało wysokie odznaczenia państwowe. **Krzyżem Kawalerskim Orderu Odrodzenia Polski udekorowani zostali: Tadeusz Jakubik — kierownik działu planowania zarządu przedsiębiorstwa, od 25 lat związany z PKS oraz Hilary Sygut — tokarz, racjonalizator Stacji Obsługi w Oddziale PKS w Końskich. Ponadto wręczono sześć złotych krzyży zasługi, dziesięć srebrnych krzyży zasługi oraz jeden brązowy.**

(pol)

Spotkanie działaczy kultury

W kieleckim Muzeum Narodowym odbyło się spotkanie działaczy kultury województwa zorganizowane przez Wydział Ideowo-Wychowawczy KW PZPR. W obradach udział wzięli: kierownik Wydziału Ideowo-Wychowawczego KW PZPR tow. **Zdzisław Sadowski**, sekretarz KM PZPR tow. **Zofia Sakowicz**, dyrektorzy zawodowych placówek kulturalnych, działacze kultury.

W czasie dyskusji, zainaugurowanej wystąpieniem dyrektora Wydziału Kultury i Sztuki Urzędu Wojewódzkiego **Macieja Kowalczewskiego**, omawiano programy działań poszczególnych placówek i instytucji kulturalnych w roku 1976. Najwięcej uwagi poświęcono krytycznym materiałom prasowym na temat działalności kulturalnej w Kielcach.

(tw)

Ogólnopolskie sympozjum w Radomiu

Wczoraj w Radomiu rozpoczęło się dwudniowe ogólnopolskie sympozjum poświęcone oświacie rolniczej. Wzięli w nim udział przedstawiciele organizacji młodzieżowych oraz instytucji związanych z rolnictwem.

Na program pierwszego dnia sesji zorganizowanej przez Radę Wojewódzką Federacji Socjalistycznych Związków Młodzieży Polskiej w Radomiu złożyło się wystąpienie kierownika Wydziału Rolnego i Gospodarki Żywnościowej KW PZPR w Radomiu, **Wawrzyńca Pietruszki** oraz referaty przedmiotowe: prof. dr **Mikołaja Kozakiewicza** z Instytutu Rozwoju Wsi i Rolnictwa Polskiej Akademii Nauk, dr **Waldemara Kamińskiego** z Uniwersytetu Warszawskiego, **Władysława Gutka** z Ministerstwa Oświaty i Wychowania, kierownika Oddziału Oświaty Szkolnej UW w Radomiu, **Józefa Strojnego**, wiceprezesa WZKR z Białobrzegów, **Mariana Banasika** oraz zastępcy dyrektora Wojewódzkiego Ośrodka Propagandy Rolniczej z Modliszewic, **Stanisława Solanki**.

Dziś kolejny dzień obrad. Przewidziano dyskusję w czterech zespołach problemowych oraz referaty przewodniczących zespołów i dyskusję ogólną.

(woj.)

Konkurs z okazji 30-lecia ORMO

Rozstrzygnięty został w województwie kieleckim konkurs rysunkowy pod hasłem „30-lecie Ochotniczej Rezerwy Milicji Obywatelskiej". Tematyką konkursu — zorganizowanego dla dzieci i młodzieży szkół podstawowych — była popularyzacja pracy ORMO oraz różnorodnej działalności prewencyjno-wychowawczej na rzecz poprawy bezpieczeństwa i porządku publicznego. Do konkursu przystąpiło 160 dzieci. Pierwszą nagrodę jury przyznało **Marcie Wytrwał z MDK w Kielcach, drugą — Romanowi Czechowskiemu ze Zbiorczej Szkoły Gminnej w Rudzie Maleniecklej, trzecią — Arturowi Więckowskiemu ze Szkoły Podstawowej nr 7 w Kielcach.** Ponadto jury postanowiło wyróżnić 31 prac. Wręczenie nagród zwycięzcom i wyróżnionym odbędzie się w Szkole Podstawowej nr 7 w Kielcach w dniu 19 bm. o godz. 14.

(ak)

Przeciwko chińskim próbom nuklearnym

PRAGA PAP. Światowa Federacja Związków Zawodowych opublikowała w czwartek w Pradze oświadczenie, w którym kategorycznie protestuje przeciwko przeprowadzonym niedawno przez Chiny próbnym eksplozjom jądrowym w atmosferze.

ŚFZZ wzywa wszystkich ludzi pracy i centrale związkowe, by w zdecydowany sposób domagały się natychmiastowego przerwania podobnych prób jądrowych i jeszcze bardziej nasiliły międzynarodową kampanię przeciwko broni nuklearnej, o powszechne i całkowite rozbrojenie, o pokój i postęp społeczny.

Czyn młodych rolników

Młodzi rolnicy — członkowie ZSMW podejmują i realizują zobowiązania produkcyjne dla uczczenia Kongresu Młodzieży Polskiej. W odpowiedzi na apel kieleckiej organizacji ZSMW, młodzi rolnicy z Chomentowa (gmina Sobków): Zbigniew Kwas, Krzysztof Malesa i Ryszard Giełżecki zobowiązali się dostarczyć dodatkowo do dnia 21 bm. 4 tony zboża.

Otrzymaliśmy także meldunek od młodzieży z gmin: Smyków, Słupia, Radoszyce i Ruda Maleniecka. Młodzi rolnicy z tych gmin wyhodują dodatkowo 187 sztuk bydła, a ponadto powiększą hodowlę trzody chlewnej o 652 sztuki.

Z przyjemnością odnotowujemy również zobowiązanie 12-osobowej grupy dziewcząt i chłopców pracujących w Stopnickich Zakładach Wytwórczych. Z inicjatywy aktywisty ZSMW, Zygmunta Francuza, grupa ta wykona dodatkowe komplety mebli kuchennych wartości 50 tysięcy złotych.

Jak się dowiadujemy, do Zarządu Wojewódzkiego ZSMW w Kielcach wpłynęły również meldunki o podejmowaniu zobowiązań przez młodzież gminy Miechów. Dotyczą one głównie zwiększenia hodowli bydła i trzody chlewnej.

(J. k.)

Potwierdzenie wiadomości o egzekucji 14 najemników angielskich

LONDYN PAP. Korespondent PAP, Władysław Krajewski pisze:

W środę w Londynie potwierdzono oficjalnie wiadomość o egzekucji 14 najemników zwerbowanych dla rozłamowej organizacji angolskiej FNLA. Śledztwo Scotland Yardu wykazało, że za egzekucję ponosi odpowiedzialność „pułkownik" Callan vel Costas Georgiou, Grek cypryjski osiadły do niedawna w Londynie, były spadochroniarz wojsk brytyjskich. Callan sam zabił strzałem z pistoletu jednego z podległych mu najemników, a pozostałych posiekł kulami karabinu maszynowego jego adiutant.

Egzekucja, jak i cały problem brytyjskich najemników jest od wielu dni głównym obiektem zainteresowania zaszokowanej opinii publicznej W. Brytanii. Prasa londyńska szeroko relacjonuje debatę parlamentarną w tej sprawie oraz powzięte przez rząd brytyjski decyzje. Komentując zarządzenia premiera Wilsona, ogłoszone w jego oświadczeniu dla Izby Gmin, dziennik „Morning Star" stwierdzą — że są one niewystarczające. Według dziennika, powołana przez rząd komisja z lordem Diplockiem na czele musi mieć dużo czasu na zbadanie sprawy, a tymczasem potrzebne są natychmiastowe kroki, przeciwdziałające rekrutacji żołnierzy zaciężnych w Wielkiej Brytanii. „Morning Star" wzywa rząd, aby poparł siły demokracji i niepodległości w Angoli i uznał LRA.

Całkowite poparcie dla MPLA sformułował komitet zagraniczny brytyjskiej Partii Pracy. Oświadczenie w tej sprawie — rozmijające się z oficjalnym stanowiskiem rządu — uznaje MPLA za ruch prawdziwie narodowowyzwoleńczy. Komitet domaga się wycofania wojsk południowej Afryki z Angoli i podjęcia kroków dla uniemożliwienia wyjazdu najemników brytyjskich, mających wspierać angolskie siły rozłamowe.

Premier Republiki Wysp Zielonego Przylądka opuścił Polskę

DOKOŃCZENIE ZE STR. 1

Zielonego Przylądka Pedro Piresa przyjął premier Piotr Jaroszewicz.

W czwartek, w gmachu Urzędu Rady Ministrów w Warszawie zakończyły się rozmowy plenarne delegacji obu krajów, które prowadzili wicepremier **Kazimierz Olszewski** i premier Pedro Pires.

Jak poinformowano dziennikarza PAP — obie strony określiły wizytę jako pożyteczną. Stwierdzono jednocześnie, że pozwoliła ona nawiązać pierwsze kontakty między Polską i Republiką Zielonego Przylądka, a tym samym rozpatrzyć możliwości rozwoju między nimi współpracy. W wyniku wizyty nawiązane zostały stosunki dyplomatyczne między obu krajami. Premier P. Pires podziękował za gościnność i serdeczne przyjęcie z jakim on i delegacja jego kraju spotkali się w Polsce.

W godzinach popołudniowych, na warszawskim lotnisku Okęcie udekorowanym flagami państwowymi obu krajów nastąpiła uroczystość pożegnania premiera P. Piresa i towarzyszących mu osób.

Gości żegnali wicepremier Kazimierz Olszewski, a także przedstawiciele kierownictwa MSZ, władz stolicy, Wojska Polskiego. (PAP)

NASZ KOMENTARZ

Polska jest państwem socjalistycznym

W tym lapidarnym stwierdzeniu Konstytucji kryją się treści niezwykle bogate. Może to być refleksja historyczna, jak i myśli o dniu dzisiejszym i latach, które nastąpią.

O Polskę sprawiedliwości społecznej walczyli najlepsi synowie narodu polskiego. Tylko ci jednak, którzy los kraju wiązali z socjalizmem, mogli osiągnąć i osiągnęli swoje cele. Długa to była i skomplikowana droga. O wielkości czynów polskiej klasy robotniczej i całego narodu w dążeniu do lepszej przyszłości świadczy prostota tego, sformułowania „Polska Rzeczpospolita Ludowa jest państwem socjalistycznym".

Na dziś oznacza to możliwość twórczej pracy dla każdego obywatela naszego kraju, pewność jutra dla siebie i dzieci, możliwość kształcenia i opiekę lekarską. Po latach upokorzeń i poczucia słabości, przeżywamy dni i lata, kiedy możemy być dumni, że jesteśmy Polakami. Polska należy dziś do ściślej czołówki najbardziej dynamicznie rozwijających się krajów świata — o czym wie także świat. Przeżywamy historyczne dziesięciolecie, kiedy kształtuje się nowy obraz Polski i Polaka: kraju o rozwiniętej gospodarce, z ambitnym i realnym planem dalszego rozwoju — człowieka wykształconego, solidnie pracującego, dobrego patrioty, obywatela socjalistycznego państwa.

Na tle kapitalistycznego świata, targanego obawami o przyszłość, gdzie katastroficzne przepowiednie łączą się z twardymi realiami, takimi jak bezrobocie i inflacja — Polska spokojnie, chociaż przecież nie bez wysiłku, realizuje śmiałe plany nakreślone przez Polską Zjednoczoną Partię Robotniczą do 1990 r., a nawet do końca naszego wieku. Dzieje się tak dlatego, że socjalistyczne państwo ma w swoim ręku wszystkie instrumenty działania i prawidłowo wykorzystuje współzależność rozwoju gospodarczego i społecznego.

Naród nasz osiągnął wysoki stopień jedności, zwartości wokół programu wytyczonego przez partię. To dzięki niej i jej mądremu programowi przezwyciężone zostały sprzeczności i różnice dzielące Polaków, zgubne dla państwowego bytu, wyczerpujące siły narodu. Przewodnia rola partii została zapisana w Konstytucji nie jako przywilej, ale obowiązek; a także i dlatego, aby dać wyraz uczuciom wdzięczności ogromnej większości narodu dla Polskiej Zjednoczonej Partii Robotniczej, za jej wiekopomne czyny, za to przede wszystkim, że „Polska jest państwem socjalistycznym".

Dzięki temu nasz kraj jest nieodłącznym ogniwem wspólnoty państw socjalistycznych, w których czołową rolę odgrywa Związek Radziecki. Najważniejsze interesy narodu polskiego, jego suwerenność, niepodległość i bezpieczeństwo, zabezpieczenie pokoju i rozwój współpracy są związane z taką polityką zagraniczną.

„Taką politykę chcemy prowadzić — powiedział w swoim sejmowym przemówieniu, tow. Henryk Jabłoński — by dochować wierności pokoleniom tych, co krwią własną znaczyli etapy walki o narodowe i społeczne wyzwolenie ludu polskiego, by zabezpieczyć suwerenny byt naszej ojczyzny, by zapewnić pokojowe warunki dalszego rozwoju umiłowanego kraju, by trudem naszych mózgów i rąk przybliżyć perspektywę zbudowania rozwiniętego społeczeństwa socjalistycznego, by pokolenia naszych następców mogły stwierdzić, iż ojcowie ich umieli spełnić swój patriotyczny obowiązek".

Spełniamy swój patriotyczny obowiązek — budując socjalizm w naszym kraju, co zapisane zostało w Konstytucji Polskiej Rzeczypospolitej Ludowej.

TADEUSZ DERLATKA

W Gwatemali znów zarejestrowano wstrząsy tektoniczne

DOKOŃCZENIE ZE STR. 1

w dalszym ciągu brak ostatecznych oszacowań skutków kataklizmu. W szpitalach ludzie wciąż umierają, a do wielu odciętych od świata miejscowości nie dotarły jeszcze ekipy ratunkowe.

Władze gwatemalskie zaapelowały za pośrednictwem rozgłośni radiowej do mieszkańców kraju, aby otrząsnęli się z tragedii i przystąpili do likwidowania skutków katastrofy.

MEKSYK PAP. Jak donoszą z Gwatemali, rząd tego kraju podjął zdecydowane kroki przeciwko elementom przestępczym, które wykorzystując ogólny chaos ograbiają zrujnowane domostwa i sklepy, jak również napadają na ludność zabierając jej uratowany dobytek. W samej tylko stolicy policja i wojsko aresztowały ponad 400 bandytów. Wielu innych — niektóre źródła podają liczbę ok. 200 — zostało zabitych podczas starć z zorganizowanymi przez mieszkańców grupami samoobrony oraz z przedstawicielami władzy.

W środę rząd gwatemalski odrzucił po raz drugi ofertę pomocy ze strony Wielkiej Brytanii. Dwa brytyjskie samoloty z żywnością, odzieżą i lekarstwami dla poszkodowanych stoją od kilku dni gotowe do startu na lotnisku w Belize, nie otrzymawszy od władz gwatemalskich zezwolenia na lądowanie. Prezydent Gwatemali oświadczył, że „nie chce mieć do czynienia z nieprzyjaznymi krajami", nawiązując do sporu o brytyjskie terytorium zależne Belize, co do którego Gwatemala wysuwa od lat roszczenia terytorialne.

Według informacji pochodzących z Waszyngtonu, zdjęcia wykonane przez amerykańskie samoloty wojskowe typu U-2 (używane do celów wywiadowczych) wykazały, że na terytorium Gwatemali powstają dwa nowe wulkany, widoczne w postaci gigantycznych wybrzuszeń terenu. Zdjęcia wykazały także podnoszenie się dna Morza Karaibskiego w pobliżu wybrzeży Gwatemali i Hondurasu. Znajdujący się w Gwatemali geologowie amerykańscy donoszą również o powstaniu liczącej ok. 100 km długości szczeliny w skorupie ziemskiej, miejscami tak głębokiej, że gołym okiem nie można dostrzec dna.

Gwatemalskie służby archeologiczna i konserwatorska informują z kolei o ogromnych zniszczeniach bezcennych zabytków architektury kolonialnej, w tym wielu kościołów, zwłaszcza w starej hiszpańskiej stolicy tzw. kapitanatu Gwatemali — mieście Antigua.

Wicemin. J. Czyrek przyjął L. Poggi

12 bm. wiceminister spraw zagranicznych PRL **Józef Czyrek** przyjął kierownika zespołu Stolicy Apostolskiej do spraw stałych kontaktów roboczych z rządem Polskiej Rzeczypospolitej Ludowej — arcybiskupa **Luigi Poggi**.

Arcybiskup Poggi przebywa w Warszawie jako obserwator z ramienia Stolicy Apostolskiej, na konferencji UNESCO w sprawie ochrony zabytków. (PAP)

Statut PZPR w nowej edycji

W edycji „Książki i Wiedzy" ukazało się kolejne wydanie Statutu Polskiej Zjednoczonej Partii Robotniczej.

W tekście uwzględniono zmiany i uzupełnienia w Statucie PZPR uchwalone przez VII Zjazd PZPR w grudniu 1975 r. (PAP)

Rezerwy z życia wzięte

Żeby nie zrodziło się w czytelniku podejrzenie, że wszystko o czym się mówi i pisze po II plenum KC o rezerwach i potrzebie ich wykorzystania dotyczy wyłącznie wielkiej produkcji — szybko podsuwam kilka przykładów z życia.

W Grójcu, woj. radomskie istnieje Zespół Opieki Zdrowotnej, czyli placówka kierująca służbą zdrowia na swoim terenie. W kwartale ub. roku zanotowano w tym ZOZ rzadko spotykany w takiej skali przepływ pracowników. Zwolniły się 104, przyjęto do pracy 142 osoby. W tym samym okresie nieobecności wśród zatrudnionych wyniosły ogółem 10 tys. dni. Fakty te przytoczono w referacie wygłoszonym na plenum KW w Radomiu.

Nie produkcja, to leczenie — dziedzina bliska każdemu, związana z życiem lub śmiercią. Wymaga ona wysokiej wiedzy, uczuć humanitarnych i sprawnej organizacji działania. W grójeckiej placówce służby zdrowia musiało dojść do poważnych zakłóceń w systemie kierowania, do kryzysu w stosunkach międzyludzkich, skoro pracownicy przychodzili i odchodzili jak [illegible]. Wynikła stąd groźba dla jakości opieki nd zdrowiem mieszkańców Grójca dowodzi istnienia szczególnego rodzaju rezerw. Przykład drastyczny, ale tym lepiej oddający istotę sprawy. Musimy przesięgać do rozwiązań z arsenału dobrej woli, zawodowej rzetelności, aby usprawnić każdą sferę działania służącą ludziom. [...] rezerw, których wykorzystanie mogłoby polepszyć poziom życia trzeba szukać w każdej dziedzinie. W grudniu ub. roku Radom przez pięć dni pozbawiony był drobiu, a nie tak dawno w największej restauracji tego miasta nie było popularnej „pepsi". Wprawdzie nie zatrzęsło to Radomiem, ale sporej grupie [illegible] łych uwag, a nawet wątpliwości dotyczących zaopatrzenia. W omawianym przypadku nie zawiniła niska podaż, bo drobiu w Polsce nie brak, a „pepsi" nie jest w zimie rarytasem, po prostu ktoś zlekceważył swoje handlowe obowiązki i pokazał klientowi plecy. Zrobiło tak dwóch może trzech ludzi, ale skutki ponosiły już tysiące. Wstyd dopatrywać się tu rezerw, a jednak zważywszy powszechność podobnych zjawisk w różnych punktach kraju, dotyczących czasem nawet zakłóceń w dostawach chleba i soli — mimo wszystko chodzi tu o rezerwy. Nazwijmy je po imieniu: tkwią one w możliwościach lepszej pracy jedynie za cenę wyższej dyscypliny, uczciwości wobec siebie i innych, przy czym obie te cechy powinny iść w parze z lepszą organizacją działania i pełnym wykorzystaniem środków, jakie oddano do dyspozycji handlu i gastronomii. Wprawdzie nieraz potrzebne są nakłady finansowe w celu rozwijania materialnej bazy wspomnianych gałęzi, ale wymowa podobnych, pozornie drobnych przykładów dowodzi, że rezerw nam nie brak. Szkodliwe gospodarczo i moralnie byłoby zwalanie winy za wszystkie uchybienia na niedorozwój, zapóźnienia i inne obiektywne słabości chętnie przywoływane, by usprawiedliwić się ze zwykłego niedbalstwa.

Czy tylko niedbalstwo jest „magazynem rezerw"? Nie tylko. Bywają instytucje, w których w dobrej wierze, z uprzejmym uśmiechem na ustach załatwia się interesantów przy pomocy metod jaskrawo gwałcących zasady dobrej roboty.

Do Kieleckich Zakładów Naprawy Samochodów w Kielcach przyjeżdża klient z prośbą o prawidłowe ustawienie świateł samochodu. Zabieg trwa 10 minut, ale pociąga za sobą takie oto czynności administracyjno-biurowe: wystawienie czterech faktur, każda formatu papieru kancelaryjnego wraz z szarą kopertą, wędrówka po podpis mistrza pracującego w innym pomieszczeniu stacji, aby potwierdził wykonanie usługi, udanie się do biura po skalkulowanie kosztów operacji (w omawianym przypadku 35 zł), wejście o piętro wyżej do kasy, zejście z powrotem — kasa bywa nieczynna — uiszczenie należności w podręcznej kasie tzw. przeglądowni. Klientowi zostają na pamiątkę dwie płachty papieru z wyszczególnioną jedną pozycją i grzeczne pouczenie, aby w przyszłości załatwiał takie sprawy w warsztatach „Polmozbytu" lub PZMot., gdzie biurokracja jest mniejsza.

Znamy także inne wędrówki. Pewien człowiek zmieniał pracę za tzw. porozumieniem stron, czyli w okolicznościach, które powinny uprościć wszelkie związane z tym formalności. Okazało się to teorią. Na rozwiązanie stosunku służbowego i nawiązanie go z nowym, jakkolwiek znajdującym się w tym samym mieście, przedsiębiorstwem potrzebny był cały tydzień. Nie obeszło się przy tym bez interwencji, żeby z tygodnia nie zrobiła się cała dekada.

Nie ulegajmy złudzeniom, że wystarczy napisać kilka artykułów, umieścić parę przykładów w referatach, aby ludzie krytycznie ocenili swoje niezdarne postępki. To, co przybyszowi wydaje się niedorzecznością jest dla bezpośrednio zainteresowanych przyzwyczajeniem uświęconym tradycją i zarządzeniami zwierzchników. Tak przyjęto działać przez całe lata i tak przetrwał ten system do dziś. W wielu instytucjach trwają organizacyjne nonsensy, pożerają czas, papier i nerwy przestarzałe metody „nadawania biegu sprawom". Jakże często kryją się za tym rezerwy, które trudno ujawnić, bo patronuje im wygodna rutyna i przeświadczenie doskonałości biurowego kołowrotka. Nieraz nawet trudno je policzyć, gdyż dostrzegane niedostatki dokuczają na ogół tylko klientom, ludziom z tamtej strony okienka, więc nikt poza nimi nie odczuwa żalu, że coś się marnuje i utrudnia życie. Ale mimo wszystko to są rezerwy i w interesie każdego z nas trzeba je wykorzystać.

Wyższy poziom życia mierzymy nie tylko dodatkowymi tonami produkcji, ale także mniejszą ilością energii, jakiej wymaga załatwianie zwykłych codziennych spraw.

ANDRZEJ MAŁACHOWSKI

Aktywny udział WRN w rozwoju Kielecczyzny

DOKOŃCZENIE ZE STR. 1

się kupowanego mięsa — to również zakłada się jego dalszy intensywny rozwój. Obsada w 93 szt. powinna wzrosnąć w 1980 r. do ponad 120 sztuk na 100 ha użytków rolnych. Tu również postępować będzie specjalizacja oraz znaczny wzrost produkcji żywca wieprzowego w gospodarstwach uspołecznionych i SKR.

W rejonach o słabych glebach istnieją dogodne warunki do rozwoju owczarstwa. Intensyfikacja produkcji drobiarskiej stwarza możliwości szybkiego przyrostu dostaw wysoko kwalifikowanych produktów białkowych na zaopatrzenie rynku.

Zakładany wzrost produkcji własnych pasz, prawie w pełni powinien pokryć potrzeby planowego zwiększenia pogłowia zwierząt. W ogóle, zabezpieczeniu pasz poświęcono dużo uwagi zarówno w programie jak i w wypowiedziach radnych. Podobnie rzecz się ma z budownictwem inwentarskim. Tu chodzi zwłaszcza o to, aby przeznaczone dla wsi materiały budowlane kierowane były przede wszystkim do tych gospodarstw, które podejmują konkretne działania na rzecz zwiększenia produkcji towarowej.

Duże rezerwy tkwią w ziemi. Ostatnie decyzje rządu o przywilejach dla gospodarstw specjalistycznych i zespołów chłopskich powinny wydatnie pomóc w ich dynamicznym rozwoju. Program zobowiązuje wojewodę do opracowania szczegółowego harmonogramu pracy, zabezpieczającego jego realizację.

WRN podjęła uchwałę zatwierdzającą program rozwoju produkcji zwierzęcej.

W drugim punkcie WRN zapoznała się ze sprawozdaniem o dotychczasowej realizacji uchwały w sprawie podniesienia stanu sanitarnego, wyglądu estetycznego oraz bezpieczeństwa przeciwpożarowego w woj. kieleckim. Przyjęto także program zamierzeń w tym zakresie na rok bieżący.

Kolejnym punktem było sprawozdanie z działalności kieleckiej WRN i jej organów za okres kadencji 1973—76.

W tej sprawie głos zabrał I sekretarz KW PZPR, przewodniczący WRN — ALEKSANDER ZARAJCZYK. Ze względu na to, że wczorajsza sesja była ostatnią w bieżącej kadencji, tow. A. Zarajczyk dokonał obszernego bilansu dokonań Kielecczyzny, a na ich tle, działalności WRN.

— Oceniana kadencja była okresem wielkich wydarzeń i doniosłych dokonań w życiu narodu — mówił przewodniczący WRN. — Na nią przypadł jubileusz XXX-lecia Polski Ludowej, mieści się w tej kadencji rok VII Zjazdu PZPR, VII Kongresu ZSL i XI Kongresu SD. Był to czas najwyższej aktywności i społecznego zaangażowania, w realizacji nowej strategii społeczno-gospodarczego rozwoju Polski. Był to okres dynamicznych przemian i największych w całym 30-leciu osiągnięć naszego narodu, który wspaniale wieńczą uchwalone 10 lutego br. przez Sejm — poprawki do Konstytucji PRL. Poparło je lawiną listów także społeczeństwo Kielecczyzny.

Z satysfakcją możemy stwierdzić, że kielecka WRN w kończącej się kadencji dobrze spełniała obowiązki nałożone na nią przez Konstytucję PRL i społeczeństwo. Wszystko co osiągnęliśmy wykonane zostało pod kierownictwem partii i przy aktywnym współdziałaniu stronnictw politycznych.

Na sumę ocenianych dziś dokonań złożył się trud klasy robotniczej, wszystkich ludzi pracy Kielecczyzny. Do tych, którzy wnieśli największy osobisty wkład w rozwój województwa — zwracamy się na obecnej sesji z wyrazami szczególnego uznania i serdecznymi podziękowaniami.

Tow. A. Zarajczyk podziękował także radnym WRN za ich bezinteresowną i bardzo owocną pracę w wojewódzkim organie władzy państwowej. W bieżącej kadencji wzrósł autorytet rad narodowych, które zyskały korzystne warunki dla realizacji funkcji władczych, organizatorsko-wykonawczych i wychowawczo-zarządzających. Uchwalone przez kielecką WRN plany społeczno-gospodarczego rozwoju regionu — zrealizowane zostały w wielu dziedzinach z nadwyżką. Podjęto wiele ważnych uchwał dotyczących szeregu dziedzin naszego życia. Np. wciąż jest aktualny program usprawniający działalność urzędów w zakresie załatwiania spraw obywateli. Wysoka jest ocena pracy komisji WRN, których członkowie przeprowadzili ogółem prawie 1400 kontroli i zgłosili ponad 900 wniosków. Zwracają one uwagę na istotne, społeczne potrzeby, na dodatkowe możliwości ich zaspokojenia.

Do nowej kampanii wyborczej przystępujemy pod hasłem realizacji uchwały VII Zjazdu partii, dążąc do pełnego skupienia wokół niej aktywności całego społeczeństwa oraz produkcyjnego i społecznego wysiłku.

28 radnych WRN udekorowanych zostało odznakami „Za zasługi dla Kielecczyzny".

Ostatnią w bieżącej kadencji sesję kieleckiej WRN zakończono hymnem „Jeszcze Polska nie zginęła". **(wk)**

KINO

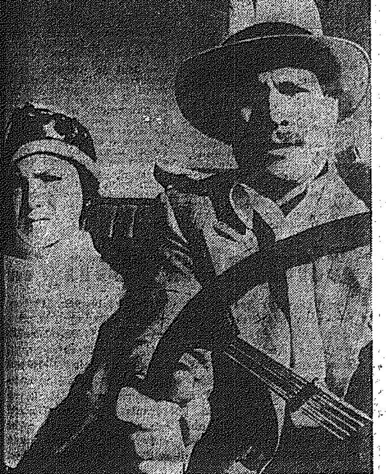

„Papierowy księżyc"

Pochód filmów retro, stosunkowo niewiele spóźniony w stosunku do krajów zachodnich, ciągle trwa na naszych ekranach. Lata trzydzieste, okres wielkiego kryzysu, strajków, niezliczonej ilości samobójstw, jawią się w tych filmach w sposób daleki od historycznej prawdy, fałszywie. Zamiast grozy spotęgowanej faszyzmem, nieuchronnie zbliżającą się wojną, oglądamy sielskie obrazki, pogodnie potraktowane problemy, rewię wytwornych strojów pań i panów. Zdumiewające jak te sentymentalne obrazy, których akcja toczy się przed czterdziestu laty, zrobiły tak oszałamiającą karierę na całym świecie. Również u nas. Czy jest to wyraz tęsknoty za światem (pozornie) eleganckim, (pozornie) beztroskim, (pozornie) bezkonfliktowym?

Na nasze ekrany wszedł kolejny amerykański film retro — poetycka ballada komediowa „Papierowy księżyc". Autorem jest reżyser, który ma również w Polsce wysoką renomę — Peter Bogdanovich, autor „Ostatniego seansu filmowego" i „No i co doktorku?". Akcja toczy się w roku 1936. Bohaterem jest drobny kanciarz i hochsztapler, który w towarzystwie 9-letniej osieroconej córki prostytutki, wędruje po Stanach Zjednoczonych sprzedając biblie i oszukując w sklepach. Oto w sumie prosta, a jednocześnie bardzo interesująca opowieść filmowa.

Bogdanovich zawsze podkreśla swą fascynację przedwojennymi filmami amerykańskimi (jako młody chłopak obejrzał 6000 takich filmów). Już w „Ostatnim seansie filmowym" zacierały się granice między cytatami ze starych mistrzów Hollywoodu, a własnym stylem reżysera. Podobnie jest w „Papierowym księżycu". Fabuła nawiązuje do tradycji amerykańskiego humoru z gatunku „duby smalone", którego najwybitniejszym przedstawicielem w literaturze był Mark Twain. Mistrzowsko prowadzona narracja i rewia przebojów rozrywkowych i jazzowych z lat trzydziestych, składają się na opowieść, którą ogląda się z przyjemnością.

Wielkim odkryciem okazała się tu 10-letnia Tatum O'Neal, która stworzyła naprawdę wielką kreację aktorską, bijąc na płowę swego ojca, słynnego Ryana O'Neala („Love Story"). Nic dziwnego, że otrzymała za tę rolę Oscara. Artystą chyba jednak Bogdanovich nie jest, ale na pewno jest niezwykle sprawnym twórcą komercjalnym.

TADEUSZ WIĄCEK

Do nas bliżej, u nas taniej...

Jeszcze nigdy nie zanotowano na Kielecczyźnie tak gwałtownego wzrostu ruchu turystycznego. Rok 1975 przyniósł prawdziwą eksplozję zainteresowania naszym regionem. Przyjechało tu na wycieczki lub dłuższy wypoczynek ponad 4,5 miliona osób. Jest to połowę więcej, niż w roku poprzednim.

Góry Świętokrzyskie, podobnie jak Tatry czy Wybrzeże, mają swoją określoną pojemność. Podniesiono już alarm, że Tatrom po prostu grozi zdeptanie przez ludzi, którzy je podziwiają. Wybrzeże także zaczyna cierpieć na nadmiar turystów. Trzeba więc liczyć się z tym, że lada dzień i nasze Góry Świętokrzyskie mogą znaleźć się w analogicznej sytuacji.

Na szczęście jeszcze tak nie jest. Ostatni sezon wyróżniał się tym od poprzednich, że trwał przez całe 12 miesięcy. Na szlakach, które pustoszały wcześnie z ostatnim wrześniowym słońcem, panował tym razem bardziej długotrwały ruch. Po raz pierwszy do biur obsługujących turystykę wpłynęły liczne zamówienia także na listopad i grudzień.

CO LUDZI DO NAS CIĄGNIE?

Dlaczego w dość szybkim tempie stajemy się ośrodkiem coraz większej renomy? Na większą część pytania odpowiada działacz PTTK, przewodnik z długoletnim stażem, Stanisław **Chodak**.

— Magnesem jest nie tylko krajobraz stworzony do podziwiania, dobry klimat, górki, które nie wyciskają ostatniej kropli potu. Mamy jeszcze jeden nie mniej ważny atut — nagromadzenie w okolicy zabytków z różnych dziedzin. Ich mnogość i różnorodność nie ma odpowiednika w pozostałych rejonach kraju.

Nie można zapominać, że dzisiejszy turysta, w przeciwieństwie nawet do tego sprzed lat kilku czy dwóch, nie jest przypadkowym przybyszem, którego wsadzili do autokaru i przywieźli na przykład pod [...]. Przybywa on z określonymi zainteresowaniami. Udaje się albo śladem Żeromskiego czy innych pisarzy, albo chce zwiedzić relikty [...] — jeszcze inny — zabytki architektury romańskiej. Nie sposób pominąć i tego, że np. w Tatrach leje — nie ma tam co robić. U nas [...] w planie zwiedzanie muzeów, jaskinia „Raj". I jeszcze jedno — turyści wracają w Kieleckie zachęceni serdecznością gospodarzy w Psarach, Ciekotach, czy we Wzdole. Euforia zysku charakteryzująca mieszkańców Zakopanego, albo Międzyzdrojów, którzy ustalają cenę nawet na szklankę wody, jest dla kieleckiej wsi czymś zupełnie obcym. Tu najczęściej gdy prosi się o wodę, gospodyni staje w opłotkach z garnuszkiem mleka.

U nas więc taniej! Do nas również bliżej, zwłaszcza dla Warszawy i Łodzi. Coraz więcej mieszkańców tych dwu miast korzysta z naszej gościnności.

A CO Z BAZĄ?

Wiadomo, że trudno ją nazwać wystarczającą. W tak zwanej bazie otwartej mamy 6 tys. miejsc: 817 w hotelach — reszta w stacjach turystycznych i domach wycieczkowych w Św. Katarzynie, Jędrzejowie i Wiślicy. Miejsca noclegowe mają również ośrodki sportu i rekreacji, które od ub. roku swoją działalność przestawiły wyraźnie na wypoczynek. Znajdują się one w Jędrzejowie, Kielcach, Końskich, Ostrowcu, Pińczowie, Skarżysku, Włoszczowej, a w tym roku powstaną dwa nowe — w Miechowie i Suchedniowie.

W roku ubiegłym przybyło 850 miejsc na leśnych polach biwakowych, które urządzają na zlecenie WKKFiT poszczególne nadleśnictwa. Ostatnio, pięknie zagospodarowano taki obiekt w Złotej Wodzie koło Łagowa.

W 1975 roku położono ogromny nacisk na modernizację bazy noclegowej, szczególnie tej, którą dysponuje PTTK. W większości są to stacje turystyczne prowadzone przez prywatne osoby. Wyeliminowano w nich niemal zupełnie piętrowe łóżka. Utrzymywanie kwater niższych kategorii przestało być po prostu opłacalne. Opłata za dobę wynosząca 17 zł jest obecnie śmiesznie niska, gdyż tylko dwa złote mniej kosztuje wypranie zmiany pościeli. Wynik jest taki, że część właścicieli modernizuje swoje kwatery, a kto nastawiał się na łatwy zysk musi, niestety, rezygnować z interesu.

PROBLEMÓW BYŁOBY MNIEJ...

...gdyby racjonalniej dysponować bazą. Przede wszystkim — lepiej wykorzystać ośrodki zakładowe i wszystkie rezerwy, jakie się jeszcze w nich kryją. W końcu przecież olbrzymia większość osób decydujących się na wypoczynek poza domem, potrafi go sobie zorganizować bądź na własną rękę, bądź za pomocą przedsiębiorstw turystycznych. Nie oznacza to jednak, że wybór miejsca wypoczynku, zapewnienie wypoczywającym odpowiednich warunków odbywa się bez problemu. Przedsiębiorstwa turystyczne nastawione są dotąd głównie na obsługę klienta zbiorowego, na organizowanie wczasów czy wycieczek, które następnie sprzedają zakładom pracy. A trzeba pamiętać, że zwolenników wczasów indywidualnych jest znacznie więcej, niż to wykazują statystyki. Tyle tylko, że część z nich wybiera urlop w domu wypoczynkowym dlatego, że nie wierzy, by udało się zorganizować w miarę tani i atrakcyjny wypoczynek w pojedynkę lub we dwoje. Oczywiście, nie wykluczam, że ośrodki zakładowe stanowią czasem dużą pokusę, jak chociażby Sielpia.

Jeśli chodzi o najbliższe inwestycje turystyczne Kielecczyzny, to będą nimi małe pensjonaty po 120 miejsc w Busku i Chęcinach oraz drewniane zajazdy, których budowę rozpocznie się w br. Pierwsze powstaną przy „Raju" w Skarżysku, Miechowie i Jędrzejowie. Poza tym dobudowuje się skrzydło domu wycieczkowego w Św. Katarzynie, a w Widełkach ruszy budowa pierwszego na Kielecczyźnie schroniska górskiego.

TAKŻE GMINY...

Oceniając ubiegły sezon należy podkreślić lepsze zaopatrzenie ośrodków wczasowych przez instytucje handlowe oraz bardziej kulturalną obsługę, na co ma wpływ kwalifikowana kadra, której dostarcza od dwóch lat pomaturalne Studium Turystyki przy Technikum Ekonomicznym w Kielcach. Turystyką zaczęły zajmować się także gminy! Są one pełne inicjatyw. Przykładem — Bodzentyn oraz Nowa Słupia, gdzie odbyto już narady robocze z przedsiębiorstwami turystycznymi, rozdzielając zadania związane z turystycznym zagospodarowaniem terenów.

INFORMACJA NA MEDAL

Nie trzeba tłumaczyć, jak ważna jest dla turysty sprawa zapewnienia właściwej informacji. W tym jesteśmy akurat mocni. Wojewódzki Ośrodek Informacji Turystycznej w Kielcach oceniany jest bardzo wysoko. A Centrum Turystyczne przy ul. Sienkiewicza należy do najładniejszych i najlepiej prowadzonych w kraju. Oprócz szkolenia informatorów, przygotowywania map turystycznych, Wojewódzki Ośrodek Informacji Turystycznej prowadzi bardzo ożywioną akcję wydawniczą. Tylko w ciągu ubiegłego roku ukazało się ponad 20 wydawnictw — folderów i składanek, z których większość rozeszła się w mig w kioskach „Ruchu". Furorę zrobiła „Ziemia uroczna Stefana Żeromskiego", do której tekst opracowała Barbara Wachowicz. Że istnieje ogromne zapotrzebowanie na tego rodzaju pozycje, świadczy chociażby dochód uzyskany w tym roku z ich sprzedaży, 800 tys. zł zysku. Do kieleckiego centrum wpływają zamówienia na te wydawnictwa od wszystkich niemal bibliotek krajowych i wielu zagranicznych.

A MINUSY?

PTTK-owi sen z oczu spędza transport. Na 7 biur obsługi ma on tylko dwa „jelcze", ciągle więc trzeba dwoić się i troić by pożyczyć wóz od „Łysogór", „Gromady" czy „Turysty". Jest nadzieja, że zmieni coś w tym względzie na lepsze zawarte niedawno porozumienie branżowe, które koleżeńskie dotąd współdziałanie usankcjonowało formalnymi zasadami.

Nie nadąża wciąż za potrzebami gastronomia. Zupełna tragedia była z wyżywieniem wycieczek w Kielcach, Jędrzejowie i Słupi Nowej. Nie zawsze odpowiedni jest jeszcze poziom higieny i porządku w ośrodkach wczasowych, choć dzięki nasileniu kontroli sanepidu zrobiono sporo w kierunku poprawy.

Cóż, mamy surowe przepisy, z drugiej jednak strony — brak pewnych nawyków higienicznych występuje na tyle powszechnie, że nie sposób owych przepisów egzekwować konsekwentnie. Jeśli w ogóle można proponować coś w tej kwestii, to poddałabym pod rozwagę za Jackiem Bołdokiem z „Życia Gospodarczego" postulat z pozoru tylko niepoważny: żeby rozdział funduszów dla terenu na cele turystyczno-rekreacyjne uzależnić od stanu szaletów i śmietników.

* * *

Sezon, o którym mowa był sukcesem naszej turystyki. Może nie tak dużym jakbyśmy sobie tego życzyli... Ale jednak...

LEOKADIA SIEKAGOWSKA

Jak minął dzień?

DOKOŃCZENIE ZE STR. 1

Jeszcze kilka uwag, przypomnienie, że plan do 1980 roku uwzględniający nową rolę Radomia trzeba zakończyć w marcu i... gabinet pustoszeje.

— Muszę podjąć decyzję dotyczącą obwodnicy szydłowieckiej. Po prostu musi nastąpić korekta. Poprzedni projekt koliduje z ujęciem wody dla miasta, praktycznie nie można go przyjąć. Po uzgodnieniach z Okręgowym Przedsiębiorstwem Dróg Publicznych, stacją **San.-Epid.**, objazd „przesuwamy" bardziej na wschód...

Następuje kolejna dłuższa wymiana zdań z projektantami zaproszonymi do konsultacji. Na mapie uzgodniono wykres. Ostateczne ustalenia zapadną przy lustracji w Szydłowcu.

R. Rodak sięga po teczkę: **Pionki.**

— Dysponujemy dwiema koncepcjami — budowy nowego osiedla **Podgóry** w Pionkach dla 9 tys. mieszkańców opracowanymi przez radomski **„Miastoprojekt"** i **„Inwestprojekt"** w Kielcach. Autorzy zaproponowali ciekawe rozwiązania. Wybrać trzeba tylko jedno.

Jest interesant. **Jan Izyłowski** — wiceprzewodniczący **Wojewódzkiego Zarządu Pracowniczych Ogródków Działkowych** przychodzi upominać się „o swoje". Jest zadowolony. Otrzymuje potwierdzenie, że w Radomiu na Glinicach zarezerwowano na ten cel 37 ha, na Godowie 24 ha, Gołębiowie — 11 ha, a na Zamłyniu aż 64 ha. Nie zapomniano o innych miastach.

Razem z R. Rodakiem idziemy do „Miastoprojektu". Kierownik pracowni **Jerzy Filipiuk** oraz projektanci **Dariusz Tkaczyk, Roman Łochowski** „rysują na czysto" przyszłe dworce PKP i PKS oraz nowy układ komunikacyjny miasta. Wygląda to wszystko niezwykle okazale.

— Ale to jest projekt nie „na wyrost". Dziś trzeba myśleć o perspektywie. Zresztą mamy akceptację inż. Wiesława Rosińskiego ze stołecznego Biura Projektowego Budownictwa Komunalnego „39", autora Trasy Łazienkowskiej i Wisłostrady — wyjaśnia inż. J. Filipiuk. Wydaje nam się że ci, którzy za kilka lat przyjadą do Radomia stwierdzą, iż planowaliśmy z głową. — Możemy już referować sprawę ostatecznie kierownictwu Komitetu Wojewódzkiego i wojewodzie.

Dochodzi godz. 15. Na popołudnie wojewódzkiemu architektowi pozostały jeszcze dwa służbowe spotkania. Jedno bardzo istotne — rozmowy na temat powołania i przyszłej działalności oddziału wojewódzkiego SARP w Radomiu. Długi był ten dzień.

JERZY FIGAS

W Starachowicach powstał Robotniczy Ośrodek Kultury

Na ostatniej sesji Miejskiej Rady Narodowej w Starachowicach zapadła decyzja o zorganizowaniu Robotniczego Ośrodka Kultury. Jego sygnatariuszami zostały cztery — posiadające bogaty dorobek na niwie popularyzacji kultury wśród ludzi pracy, dysponujące odpowiednią bazą materialną — placówki kulturalno-oświatowe. Są to domy kultury działające przy fabryce samochodów, Starachowickim Przedsiębiorstwie Przemysłu Drzewnego, Spółdzielni Mieszkaniowej i Oddziale Związku Nauczycielstwa Polskiego.

Zbyt mało jeszcze czasu upłynęło, aby mówić o wynikach nowo powstałej instytucji. Jednak wszakże można już dziś stwierdzić — wskazują na to doświadczenia innych miast — iż będą one na pewno korzystniejsze. I tego oczekują od ROK jeszcze w tym roku starachowiczanie.

(ber)

Reporterski zwiad

Kogo otrzeźwić?!

Czwartek, dochodzi godzina 6. Reporterzy „Słowa" stają na przystankach WPKM w Radomiu, jadą autobusami.

Oto zarejestrowane fakty.

PUNKTUALNOŚĆ. Przystanek przy ul. Reja (obok kościoła ewangelickiego). O godzinie 6,05 podjeżdża zatłoczona „dziesiątka" — jak twierdzą oczekujący — dopiero pierwsza. **„ Gołębiów** — godz. 7,05. Z „siedemnastki" wysiada 15 osób, kierują się do walterowskiej filii. Około 20 osób jedzie dalej — do Fabryki Tarcz Numerowych. Też będą spóźnieni... **Dworzec PKP.** „Jedenastka" ma odjechać stąd o godzinie 6,32, odjeżdża 6,45.

Jeżdżą „stadami". **Plac Konstytucji** — godz. 5,55. Rusza wypełniona po brzegi „siedemnastka". Na trasie — w kierunku Podkanowa — w 400-metrowych odstępach spotykamy dwie następne — zupełnie puste.

Plac Konstytucji, godz. 7,15. W „przegubowcu" — „osiemnastce" — kilkunastu pasażerów. Wysiadają 3 osoby, wsiada jedna. W minutę później następna „osiemnastka".

KULTURA JAZDY. „Dziesiątka" odjeżdżająca o godzinie 6,05 z **ul. Reja** nie zatrzymuje się na przystanku przy **ul. Dzierżyńskiego** (vis a vis szpitala). Jest przepełniona. W wozie są jednak ludzie, którzy chcą wysiadać. Taki sam „tranzyt" na całej długości **ul. Słowackiego** stosuje „jedynka" (nr boczny 378) jadąca do **Sadkowa.** „Siódemka" (nr boczny 367) ignoruje przystanek w pobliżu skrzyżowania ul. ul. **1 Maja i Żeromskiego.** Mija też następny.

— Nie dość, że spóźnione, to jeszcze wożą ludzi, gdzie im się podoba — komentują pasażerowie.

„Szesnastka" (nr boczny 320) wyjeżdża z **ul. Suchej.** W autobusie zaledwie kilka osób. Pierwszy przystanek przy **ul. Toruńskiej.** Z siedmioosobowej grupy udaje się wsiąść tylko jednemu mężczyźnie. Kierowca rusza. Staje na protest ludzi znajdujących sie w wozie. Jakaś kobieta, która musiała biec za autobusem, zdenerwowana rzuca: pijany, czy nieprzytomny.

SPRAWNOŚĆ TECHNICZNA AUTOBUSÓW. „Czwórka" (nr boczny 270) nie ma w drzwiach szyby. W „czternastce" — na tylnym pomoście — drzwi otwarte. W większości wozów wieje od nieszczelnych drzwi i szyb. Kasowniki nie zawsze działają. W „szesnastce" (nr boczny 320) - jeden nieczynny i trzymający się tylko na jednej śrubie. Podobną scenkę obserwowaliśmy w „czwórce". Tym razem jakaś „dobra dusza" usiłowała usunąć usterkę. Bezskutecznie.

ROZKŁADY JAZDY I TABLICE. Pierwszy odjazd „siódemki" przy **ul. Dalekiej** — zgodnie z wywieszką — o godz. 5,20. Pasażerowie twierdzą, że straciła aktualność. Zdarza się, że wozy odjeżdżają wcześniej. Najgorsze — nigdy nie ma pewności czy odjadą... W centrum na przystankach w zasadzie są informacje o rozkładzie jazdy. Na peryferiach — na próżno ich szukać. Np. przy **ul. Łąkowej, na Żakowicach,** przy **ul. Struga...** Nie wszystkie wozy posiadają tablice z trasą przejazdu. „Siódemka" (nr boczny 370) kursowała w ogóle bez oznakowania. Kierowca „jedenastki" (nr boczny 252) miał tablicę... za oparciem swojego fotela.

ZDANIEM REPORTERÓW

Rzeczywiście WPKM w Radomiu ma trudne warunki. Załoga twierdzi, że niezbędne są inwestycje i większa ilość autobusów. ...cia. Tylko, czy do tego o czym piszemy, również konieczne są inwestycje?

Kierowca „siedemnastki" (nr 331) przy **ul. 1 Maja, ruszając z przystanku zatrzymał się dodatkowo, aby zabrać nadbiegającą osobę.** Jego wóz — w przeciwieństwie do innych — był wyjątkowo czysty. Zapytaliśmy — w czym tkwi tajemnica? Odpowiedział:

— Po prostu dbam o to. W czystym wozie lepiej mi się jeździ. Myślę, że pasażerom także...

W tym „sanie" za siedzeniem kierowcy zauważyliśmy... miotłę. A więc jednak wiele zależy od samych ludzi, wiele od właściwej organizacji pracy...

ANNA WIKIERT
JERZY FIGAS
MAREK NIWIŃSKI

W kieleckim „Polbucie"...

Tłumy kielczan, uczestniczące we wczorajszym pokazie obuwia, zorganizowanym przez łódzki „Polbut" i Państwową Agencję Reklamową w sklepie branżowym przy ulicy Buczka 49/51, nie bardzo wiedziały co więcej podziwiać. Czy rzeczywiście ciekawą i bardzo urozmaiconą kolekcję obuwia czy... nogi modelek. W pokazie prezentowane były najnowsze wzory obuwia produkowanego przez przemysł kluczowy — „Contessa", „Chełmek", „Radoskór", „Podhale", „Syrena", „Kraków" i inne firmy. Zdaniem kierowniczki sklepu — na szczególne uznanie klientów zasłużą na pewno półbuty damskie na klinie, półbuty męskie na cienkiej podeszwie i z wydłużonymi czubkami oraz całoroczne kozaczki damskie. Dobrze, że pokazy obuwia urządzane w tym sklepie weszły w comiesięczny zwyczaj.

(An.)

Fot. A. Pęczalski

Historia jednej usługi...

POPSUŁ się magnetofon. Rzecz niby błaha. Wydawałoby się, że wystarczy skorzystać ze stacji obsługi ZURIT i już po kłopocie. A jednak...

Z uszkodzonym sprzętem udaję się do SORiT nr 30 przy ul. Sienkiewicza w Kielcach. Już na drugi dzień kazano zgłosić się po odbiór. Rachunek — 93 zł. Po 10 minutach poprzednia usterka dała o sobie znać. Drugą naprawę wykonano w ramach reklamacji, nie żądając uiszczenia opłaty. I tym razem niedługo przyszło się cieszyć magnetofonem. Przy trzeciej wizycie dowiedziałem się, że magnetofon jest mocno zaoliwiony i konieczna jest wymiana silnika. Rachunek — 240 zł. Po kilkunastu minutach — znów awaria. Po raz czwarty skierowałem się do SORiT. Przekonałem się, że nie jestem w najgorszej sytuacji... Inni czekają jeszcze dłużej.

Jak więc w tej sytuacji nie zwątpić w kwalifikacje pracowników zatrudnionych w Stacji Obsługi Radiotechnicznej i Telewizyjnej nr 30 w Kielcach? Komentarz wydaje się zbyteczny.

(alp)

P.S. Magnetofon znów nie działa...

Każdego dnia — lepiej

CIĄG DALSZY ZE STR. 1

Potrzebne ekonomiczne myślenie

Podczas obrad Konferencji Samorządu Robotniczego w **Ostrowieckich Zakładach Wyrobów Ogniotrwałych** powoływano się często na wyniki ubiegłego roku. Jakkolwiek plan sprzedaży został wykonany, to jednak za cenę znacznego przekroczenia kosztów. Wpłynęło to na niewykonanie planu akumulacji.

W tym roku zakład nie może sobie na to pozwolić, bo działa w systemie WOG i sama załoga wypracowuje środki, które przeznacza się na podwyżkę płac i inne cele. Dlatego ustalając wielkość produkcji wyrobów glino-krzemianowych na 60 tys. ton i 9 mln sztuk cegły żużlowej, zadba się, żeby ilości te uzyskać możliwie najmniejszym nakładem kosztów materiałowych i sił ludzkich. Wydajność zwiększy się o 6,4 procent. Zrobi się też wszystko w celu zmniejszenia wskaźnika wyrobów chybionych. W roku ubiegłym wyniósł on 5 procent.

Już na początku roku, a więc we właściwym czasie wymaga się od całej 935-osobowej załogi umiejętności ekonomicznego myślenia. Jej praca mieć będzie przecież bezpośredni wpływ na wyniki, a od nich zależą zarobki i wielkość nakładów na świadczenia socjalne. (mk)

Wychowanek PKS

Mając lat siedemnaście w 1956 roku rozpoczął pracę w oddziale kieleckim **Przedsiębiorstwa Państwowej Komunikacji Samochodowej.** Młody chłopak po szkole zawodowej, z zapałem zabrał się do pracy. Tego zapału, ustawicznej chęci dokształcania się nie stracił do dziś.

Bolesław Zawierucha jest starszym mistrzem na Stacji Obsługi i Naprawy Autobusów.

— Na czym polega dobra organizacja pracy? — pytam tego, o którym przełożeni mówią, że jest jednym z najsolidniejszych pracowników w przedsiębiorstwie.

— Zima to okres ciężki — mówi. — **W hali zimno, kanałów naprawczych niewiele. Trzeba tak pokierować robotą, by samochody były naprawiane szybko i dobrze i schodząc z kanałów ustępowały miejsca następnym pojazdom.**

W brygadzie ma 18 ludzi — spawaczy, blacharzy, monterów i elektryków. Najmłodsi liczą po 18, 19 lat, dokształcają się. Nie zaniechał nauki również ich mistrz: w tym roku skończy technikum samochodowe.

— **Inni na pewnym etapie zatrzymują się w miejscu** — mówi dyrektor kieleckiego Oddziału PKS Jerzy Krawczyk. — **Zawierucha wciąż zaskakuje czymś nowym, obmyśla nowe sposoby pracy z ludźmi. A pracuje niemało. Zima, gdy roboty nawał, od 6 do 16 nie schodzi ze stanowiska pracy.**

Jest niejako wychowankiem PKS. Pracuje tu przecież od początku swej zawodowej kariery. Od 10 lat jest członkiem Zakładowej Organizacji Partyjnej. (mach)

Od 15 do 29 lutego

Sprawdzamy swoje nazwiska na listach wyborczych

Od najbliższej niedzieli (15 bm.) w godz. od 9 do 14 rozpoczyna się sprawdzanie spisów wyborczych. Od tego czasu lokale obwodowych komisji wyborczych czynne **będą dla sprawdzających do 29 lutego włącznie, codziennie od godz. 15 do 20, a w niedziele od godz. 9 do 14.** Przypominamy wszystkim wyborcom o spełnieniu tego ważnego obowiązku. Przy okazji informujemy, że **jeden z członków rodziny może sprawdzić nazwiska pozostałych i można to też zrobić telefonicznie.**

Nie powołujcie straży prezydenckiej

We wczorajszym numerze „Gromady — Rolnika Polskiego" z zainteresowaniem przeczytałem małą notatkę zatytułowaną „Straż prezydencka w Nowym Sączu". Oto jej treść:

„Nowy Sącz ma straż prezydencką, która powołana została decyzją prezydenta miasta — Wiesława Oleksego. Jej celem jest dbałość o przestrzeganie przepisów prawa, zarządzeń władz miejskich, a także nadzorowanie estetyki grodu.

Dziewięcioosobowy zespół ma uprawnienia karania niepoprawnych mandatami oraz wnioskami do kolegium. Straż prezydencka wyposażona została w samochód, którego specjalne oznakowanie kwalifikuje do pojazdów uprzywilejowanych. Straż prezydencka ma stalowe mundury z herbem miasta".

Nie dlatego bynajmniej przepisałem treść całej informacji, aby zachęcać prezydentów Radomia czy Kielc, by powoływali prezydencką straż. Nowy Sącz to zapewne brudne miasto i jest tam kogo karać mandatami. I przepisów prawa na pewno mieszkańcy Nowego Sącza nie przestrzegają. Wniosek stąd prosty — straż prezydencka w Kielcach czy Radomiu byłaby bezrobotna.

Nie zachęcam także do wyjazdu do Nowego Sącza na tzw. wymianę doświadczeń. O ile sobie dobrze przypominam właśnie do Nowego Sącza i Słupska jeździły z Kielc liczne (i oficjalne) delegacje po dobre doświadczenia w pracy gastronomii. Sądząc po efektach tych wyjazdów, nic godnego przeniesienia do kieleckiej gastronomii, zwłaszcza w Słupsku nasi delegaci nie zauważyli. Jeszcze raz potwierdziła się słuszność porzekadła, że „cudze chwalicie..."

Dlatego nie namawiam do powoływania straży prezydenckiej. Bo może być jeszcze gorzej...

KROSŁAW

Sygnał!

Pisaliśmy, że w minioną wolną sobotę niewiele klubów i domów kultury przygotowało ciekawe imprezy dla swoich bywalców. Krytyka spowodowała, iż odezwali się też mieszkańcy Radomia, wskazując na złą — w tym dniu — pracę innych placówek. Oto zadzwonił do redakcji **Eugeniusz Pięta, zam. Radom, ul. Jastrzębia 3 m. 52,** informując, że 7 bm. zamknięte były stacje obsługi samochodów „Polmozbytu" i „Automobilklubu".

— **W tej ostatniej** — skarżył się — **mogłem rozmawiać jedynie z... dozorcą.**

A przecież wolna sobota, to dla zmotoryzowanych okazja do wyjazdu za miasto. Instytucje świadczące usługi motoryzacyjne powinny tego dnia pełnić ostry dyżur.

(m.n.)

Chcielibyśmy...

Przy montażu kos **w Zakładach Metalowych „Predom-Mesko" w Skarżysku** pracuje jedna z najlepszych w przedsiębiorstwie — **Brygada Pracy Socjalistycznej Bolesława Domańskiego. Aleksander Ciszewski, Jerzy Mackiewicz, Tadeusz Kępa,** no i ich szef. W rabiają przeciętnie 130—140 proc. normy. Osiągnęli najwyższą wydajność na prasie montażowej i utrzymują ją nadal, mimo znacznego utrudnienia pracy spowodowanego przez... kooperanta. Jest nim **„Gerlach" z Drzewicy.** W połowie ubiegłego roku drzewicki zakład wyeliminował przy produkcji noży do kos przeznaczonych dla **„Mesko"** jedną z operacji szlifierskich. To właśnie jest powodem, że zbyt ostre noże kiereszują ręce montującym kosy.

— Nasze protesty skwitowano w **„Gerlachu"** wyjaśnieniem, że... polska norma dopuszcza istnienie takiej wady noży — mówi kierownik wydziału — **Franciszek Karpiński.**

— Utrzymanie tempa pracy sprzed pół roku w takich warunkach uważam za sukces — dodaje **Bolesław Domański.** — Sytuacja zmusza nas do dodatkowej roboty — ręcznego szlifowania noży przed montażem. Choćbyśmy się nie wiem jak starali, nie zdołamy zrobić więcej, niż 300 kos na jednej zmianie. (elza)

Znów wykopki na ul. Żeromskiego

Nie minęły dwa lata, jak w Radomiu na ulicy Żeromskiego wymieniono przewody energetyczne. I znów mieszkańców czekają „wykopki" (na odcinku od pl. Kazimierza do ul. 1 Maja). Wiele sklepów, biur musi rezygnować z ogrzewania gazowego (stare mury uniemożliwiają należytą wentylację, a to jest warunek podstawowy przy tym typie ocieplenia) i instalować urządzenia elektryczne. Dotychczasowa pojemność kabli i ilość stacji trafo nie pozwala zaś na takie rozwiązania.

W tej sytuacji — poinformowano w Urzędzie Miejskim w Radomiu — pozostaje jedyna możliwość — instalowania pod chodnikami dodatkowych przewodów. Władze miejskie apelują do wszystkich instytucji mających przy głównej ulicy swoje placówki, by jak najszybciej określiły potrzeby w zakresie instalacji podziemnych — elektrycznych, telefonicznych, teleksowych i innych. Idzie bowiem o to, by przez następnych kilka — kilkanaście lat uniknąć „wykopków" (informacji w tej sprawie udziela **Miejski Zarząd Dróg i Mostów przy ul. Wernera 10, tel. 283-73),** w efekcie zaś — zmniejszyć wydatki na roboty ziemne, a mieszkańcom zaoszczędzić zdenerwowania.

Prace rozpoczną się wiosną br. Na pociechę możemy dodać, że wraz z nimi prowadzony będzie remont zabytkowych kamieniczek oraz wymiana płyt chodnikowych.

(woj)

Przed publicznością

Uroczy nastrój przy świecach, a przed publicznością młodzi radomscy poeci. Znakomita okazja do zaprezentowania swego dorobku. Inicjatorem i honorowym gościem „Wieczoru poetyckiego" w „Empiku" był wiceprezydent miasta, CZESŁAW T. ZWOLSKI.

ADAM PUZIO (na zdjęciu) — uczeń Technikum Mechanicznego — właśnie czyta własny tekst: „Wam ku przestrodze, czyli zabawa w teatr". Jego kolega ze szkolnej ławy, LECH STACHURSKI, wystąpił z „Szaleńcem" i „Oskarżeniem". Podobały się „Pieśń o ojczyźnie" i „Wiosenny polonez" — ZDZISŁAWY KOZAKIEWICZ z Technikum Ekonomicznego. Brawa otrzymał także BOGUSŁAW GUZIKOWSKI z Technikum Telekomunikacyjnego, za utwory „Sobą bądź" i „Wiosna".

(awi)

Fot. A. Żuchowski

Zagraniczni muzycy w Kielcach

W lutym i marcu kieleckich melomanów czekają interesujące koncerty w wykonaniu muzyków zagranicznych. 19 i 20 lutego wystąpi w Kielcach pianista z NRD **Jorg Becker.** Natomiast 12 i 18 marca gościć będziemy znakomitego czechosłowackiego pianistę **Borisa Vybirala,** który wykona koncert a-moll Schumanna. Również w marcu zapowiadany jest przyjazd do Kielc świetnego zespołu włoskiego **Ars Antiqua di Milano.** Włoscy kameraliści wystąpią także w Krakowie i we Wrocławiu.

Od 4 do 19 marca gościć będzie w Polsce popularna piosenkarka czechosłowacka **Helena Vondračkova,** której towarzyszyć będzie zespół instrumentalny **L. Svorensky'ego.** W czasie tego tournee wystąpi ona dwa razy w Kielcach, w dniach 14 i 15 marca. **(tw)**

Z eksportową ofertą

Rejon grójecki słynie z sadownictwa. W samej gminie **Belsk Duży** plan skupu owoców wynosi 23,5 tys. ton. Do roku 1980 produkcja ulegnie podwojeniu. Coraz śmielej sadownicy wychodzą też z ofertą eksportową. W ub. roku wysłano stąd ponad 19 tys. ton owoców, w bieżącym będzie to już 28 tys. ton. Pierwsza partia powędruje za granicę jeszcze w tym kwartale. Są to jabłka z ubiegłorocznych zbiorów.

Znacznym ułatwieniem organizacyjnym jest przekazanie do dyspozycji spółdzielni ogrodniczej pomieszczeń adaptowanych na stacji PKP — Chynów. Tutaj za kilkanaście dni ruszy produkcja specjalnych opakowań z myślą o eksporcie. Potrzeby są duże — 2 mln sztuk. Skrzynki robione będą z elementów sprowadzanych z Nowego Sącza i Białego Dunajca. Przygotowywane na miejscu pozwolą zaoszczędzić na kosztach transportu, elementy są bowiem materiałem mniej przestrzennym niż gotowe skrzynie, można je więc przewieźć przy pomocy mniejszej liczby wagonów. (awi)

Notatnik reportera

◎ **Kolejne spotkanie radnych MRN i WRN odbędzie się dziś, o godz. 18 w Szkole Podstawowej nr 15 przy ul. Leszczyńskiej w Kielcach. Temat — plan społeczno-gospodarczy rozwoju miasta.**

◎ **Automobilklub Kielecki** inaugurując sezon organizuje 15 bm. imprezę pn. „**Nie tylko za kierownicą**" (w programie m.in. „ścieżka zdrowia"). Wszyscy chętni proszeni są o zgłoszenie się o godz. 10 na parkingu przy ul. Koniewa.

◎ **Świętokrzyski Klub Narciarski PTTK w Kielcach** organizuje 15 bm. spacer narciarzy na trasie: **Mąchocice — góra Klonówka — Masłów.** Wyjazd autobusem PKS o godz. 10.

◎ **Wojewódzki Ośrodek Sportu i Rekreacji w Kielcach** zaprasza 15 bm. o godz. 10 do udziału w masowych zawodach narciarskich. W programie m.in. slalomy giganty, biegi zjazdowe. Zgłoszenia do godz. 9.30 przy dolnej stacji Telegrafu.

◎ **Na degustację serów zaprasza dziś o godz. 17 kielecki Klub Nauczyciela. Natomiast 15 bm., o godz. 17.30 w tym klubie wieczór karnawałowy. Gra zespół muzyczny „Takt".**

◎ **Posiedzenie sekcji badań nad cywilizacjami pozaziemskimi odbędzie się 14 bm. o godz. 17 w WSP przy ul. Mickiewicza 1 w Kielcach.**

MUZEUM ZAPRASZA...

...na pierwsze spotkanie z cyklu **„Cudze chwalicie — poznajcie własne".** Będzie to prezentacja zabytkowych wnętrz pałacowych, a także projekcja interesujących filmów. Impreza odbędzie się 15 bm. o godz. 12, pl. Zamkowy 1.

Młodzi racjonaliści

Klub Młodych Racjonalistów z Technikum Mechanicznego w Kielcach obchodzi 10-lecie swej działalności. Jego zadaniem jest poprzez dyskusje, spotkania, prelekcje i filmy, wszechstronne pogłębianie wiedzy z dziedziny filozofii, etyki, wychowania młodzieży w duchu laickim. Skupia on **uczniów starszych klas Technikum Mechanicznego i Policealnego Studium Zawodowego. Klub działa w filii KMPiK na Czarnowie.**

Opiekunem **KMR jest mgr Adam Lasota** — pedagog z technikum. Natomiast do najbardziej aktywnych działaczy klubu zaliczyć należy **Leszka Surdykę, Bolka Kubickiego, Andrzeja Łysaka, Małgorzatę Buras, Janusza Durdynia.**

Warsztaty Jazzowe „Radost—76"

Kielcom, oprócz Harcerskiego Festiwalu Kultury Młodzieży Szkolnej i Przeglądu Młodych Wokalistów — przybywa jeszcze jedna ogólnopolska impreza muzyczna — **Warsztaty Jazzowe „Radost-76",** których organizatorami są: Ministerstwo Kultury i Sztuki, FSZMP, Wydział Kultury i Sztuki UW w Kielcach, PSJ, Klub Jazzowy i inni.

Od poniedziałku do 20 lutego br., w ośrodku wypoczynkowym budowlanych w **Amelówce** odbywać się będzie jazzowy maraton. Od słowiańskiego bożka Radosta, który dał również imię pobliskiej górze, impreza przyjęła nazwę — **„Warsztaty Jazzowe „Radost-76".**

W tym muzycznym szkoleniu bierze udział 55 uczestników z całej Polski, w tym 10 reprezentantów gospodarzy oraz zespoły **Czesława Niemena, „Budka Suflera"** z Lublina i **„Integracja"** z Radomia. Zajęcia w poszczególnych klasach odbywać się będą codziennie, a w gronie wykładowców znaleźli się znani polscy jazzmeni.

Wstęp na jam-session jest wolny, ale po okazaniu specjalnych zaproszeń, które będzie można otrzymać w słoiku informacyjno - reklamowym, działającym od 17 bm. w Kielcach, przy ul. Sienkiewicza 18.

W Kielcach odbędą się następujące imprezy: w dniach 17 i 28 bm., w sali filharmonii koncerty — z udziałem kwintetu **Z. Namysłowskiego, „Mainstream" J. P. Wróblewskiego i W. Karolaka,** kwartetu **J. Jarczyka, „Chałturka" i Ewy Bem** oraz big-bandu **„Radost-76".** Natomiast dnia 23 bm. w hali widowiskowo-sportowej, o godz. 19 wystąpi **Czesław Niemen** i zespół **„Budka Suflera".**

(jeb)

BUDOWLANA KATOWICKIEGO PRZEDSIĘBIORSTWA ...ICTWA PRZEMYSŁOWEGO w Katowicach-Brynowie (40-335), ul. Rolna 43, tel. 514-851, 513

PRZYJMUJE ZAPISY:

...las I ZASADNICZEJ SZKOŁY BUDOWLANEJ ...ACH:

...monter konstrukcji stalowych
...monter konstrukcji żelbetowych
...monter konstrukcji drewnianych
...malarz
...murarz
...brojarz
...osadzkarz — okres nauki: 2 lata wymagany wiek: 15—17 lat.
...mechanik maszyn budowlanych
...mechanik kierowca — okres nauki: 3 lata wymagany wiek: 15 lat.

...ole komfortowo urządzony internat ze stołówką. Częś... ...atność za wyżywienie tylko 15 zł dziennie. Przy szkole ...k sportowych z basenem kąpielowym. Wynagrodzenie ...uzależnione jest od wieku ucznia i wynosi:
...zawodach budowlanych w kl. I od 300 do 520 zł, w ...sie II — 1.200 zł; w zawodach: monter konstrukcji żelbe... ...wych i drewnianych oraz posadzkarz — dodatek spec... ...y w wysokości 100 zł.
...zawodach mechanicznych w kl. I — 300 zł, w klasie II ...0 zł, w kl. III — 1.200 zł.
...niowie mogą uzyskać nagrodę kwartalną (do 20 proc.) ...nagrodę z funduszu zakładowego.
...IE OTRZYMUJĄ:
...ranie wyjściowe i kurtkę (bezpłatnie), o łącznej wartości ...0 zł co roku;
...proc. zniżkę na przejazd kolejowy;
...rot kosztów za przejazd do szkoły;
...ranie i narzędzia robocze.
...ei ZSR mają zapewnioną dobrze płatną pracę, mogą ...ać naukę w Technikum Budowlanym i skorzystać z ...w komfortowo urządzonym domu absolwenta, znajdu... ...w zespole budynków szkolnych. Ze względu na ograni... ...ne miejsc, kandydaci proszeni są o przesłanie w termi... ...ecznym: — podania z określeniem zawodu, dokładnego ...daty urodzenia, świadectwa ukończenia szkoły podsta... ...zaświadczenia o uczęszczaniu do kl. VIII w roku 1975/76.

...letniego ŚREDNIEGO STUDIUM ZAWODOWEGO
...runku ogólnobudowlanym dla pracujących dorosłych ...ka po południu) na I rok, po przedłożeniu:
...ierowania z macierzystego zakładu pracy (KPBP);
...iadectwa ukończenia szkoły podstawowej.
...rok może być przyjęty kandydat, który przedłoży świa... ...ukończenia zasadniczej szkoły budowlanej. Absolwenci ...świadectwo ukończenia szkoły średniej i mogą przystąpić ...nu dojrzałości oraz do egzaminu o tytuł technika bu... ...o. Ilość miejsc ograniczona.

...letniego TECHNIKUM BUDOWLANEGO dla pra...

...cych dorosłych —
...alność: budownictwo ogólne (nauka po południu) na ...k po przedłożeniu:
...ierowania z zakładu pracy,
...iadectwa ukończenia zasadniczej szkoły budowlanej.
...iejsc ograniczona. 301-k

...CZELNA ORGANIZACJA TECHNICZNA
WOJEWÓDZKI OŚRODEK
...DSKONALENIA KADR TECHNICZNYCH
w Kielcach

...ganizuje KURSY

— JĘZYKA ANGIELSKIEGO
— JĘZYKA NIEMIECKIEGO

...czątkujących, średnio zaawansowanych i za...wanych.

...y prowadzone są z wykorzystaniem labora... językowego produkcji norweskiej, marki ...DEBERG".

...sy przyjmuje i bliższych informacji udziela ...k — Dom Technika — Kielce, ul. Sienkiewi...30, pokój 302, tel. 490-61, wewn. 60.

307-k

RADOMSKIE
PRZEDSIĘBIORSTWO BUDOWLANE
...domiu, ul. Żeromskiego 94, tel. centr. 241-81,

ogłasza przetarg nieograniczony

...konanie robót elewacyjnych w Pionkach w ...u Nowa Kolonia, zadanie 1 i 2 na obiektach:

...budynek mieszkalny nr 14 — zadanie 2, termin — maj 76 r.
...budynek mieszkalny nr 15 — zadanie 1, termin — kwiecień 76 r.
...budynek mieszkalny nr 16 — zadanie 1, termin — VI—VII 76 r.
...budynek mieszkalny nr 17 — zadanie 2, termin — VIII—IX 76 r.
...budynek mieszkalny nr 18 — zadanie 2, termin — VI—VII 76 r.

...wacje należy wykonać z materiałów powie...ch. Ślepe kosztorysy są do wglądu w biurze ...siębiorstwa, dział przygotowania produkcji, ...tro, pokój nr 51.

...rty należy składać do dnia 27.II.1976 r. Ko...ne otwarcie ofert nastąpi w dniu 28.II.1976 r. ...10 w świetlicy przedsiębiorstwa.

...przetargu mogą brać udział przedsiębior... państwowe, spółdzielcze i osoby prywatne.

...edsiębiorstwo zastrzega sobie prawo wybo... ...erenta lub unieważnienia przetargu bez po... ...przyczyn. 280-k

REJONOWE PRZEDSIĘBIORSTWO GOSPODARKI KOMUNALNEJ W RADOMIU

Oddział w LIPSKU, ul. Solecka 2

ogłasza przetarg nieograniczony

...ykonanie linii niskiego napięcia, zgodnie z ...daną dokumentacją, zasilającą Bazę Sprzętu ...du Oczyszczania Miasta, z materiałów wy...wcy.

...konawcami mogą być jednostki uspołecznio... ...b osoby prywatne. Oferty w zalakowanych ...tach należy składać w przedsiębiorstwie, w ...nie do dnia 20 lutego 1976 r. Przetarg od...e się w dniu 25 lutego 1976 r., o godz. 10, ...rze przedsiębiorstwa.

...trzega się prawo wyboru oferenta lub unie...enia przetargu bez podania przyczyn. Bliż... informacji udzieli kierownik oddziału, te...79.

323-k

Z DNIEM 1 STYCZNIA 1976 R. UTWORZONO
wielozakładowe
PRZEDSIĘBIORSTWO BUDOWNICTWA NAFTOWEGO I GAZOWNICZEGO
z siedzibą w Zabrzu, ul. Wolności 339,
adres telegraf. „NAFTOGAZOBUDOWA" Zabrze,
tel. 71-12-11 do 18

powstałe z połączenia:

— Budownictwa Urządzeń Gazowniczych „Gazobudowa" w Zabrzu;
— Przedsiębiorstwa Budownictwa Naftowego „Naftomontaż" w Krośnie
— Przedsiębiorstwa Budowy Urządzeń Gazowniczych „Gazomontaż" w Wołominie
— Zakładu Pomiarowo-Badawczego Przemysłu Gazowniczego "Gazopomiar" w Poznaniu
— Biura Projektów Gazownictwa „Gazoprojekt" we Wrocławiu.

PRZEDSIĘBIORSTWO BUDOWNICTWA NAFTOWEGO I GAZOWNICZEGO

prowadzi następujące zakłady na pełnym wewnętrznym rozrachunku gospodarczym:

ZAKŁAD BUDOWNICTWA NAFTOWEGO I GAZOWNICZEGO
„Gazomontaż Wołomin" z siedzibą w Wołominie, ul. Przejazd 2, tel. 76-24-51

ZAKŁAD BUDOWNICTWA NAFTOWEGO I GAZOWNICZEGO
„Naftomontaż Krosno" z siedzibą w Krośnie, ul. Łukasiewicza 37, tel. 20-331.

BIURO PROJEKTÓW GÓRNICTWA NAFTOWEGO I GAZOWNICTWA
„Gazoprojekt Wrocław" z siedzibą we Wrocławiu, ul. Gwiaździsta 59, tel. 444-31.

317-k

ZPO „MODAR"
ZAKŁAD NR 2 W OSTROWCU ŚW.,
ul. Kopernika 34a

zawiadamia zakłady gospodarki uspołecznionej oraz prywatnych nabywców, że

posiada do upłynnienia

MASZYNY SZWALNICZE
stębnówki, dziurkarki, ryglówki, 2-igłówki płaskie firm

„ŁUCZNIK", „MINERWA", „JUKI", „TEXTIMA"
w cenie od 250 do 3.000 zł.

Bliższych informacji udziela sekcja mechaniczno-energetycznyna zakładu, tel. 20-18, 20-19, w godzinach od 7 do 15, w soboty od 7 do 13.

321-k

GMINNA SPÓŁDZIELNIA „SAMOPOMOC CHŁOPSKA"
ZAKŁAD USŁUG RÓŻNYCH W CHMIELNIKU
telefon 81

upłynni siatkę własnej produkcji,

z drutu czarnego i ocynkowanego

średnicy 3, 4 i 5

wśród przedsiębiorstw i odbiorców prywatnych.

Ponadto wykonujemy siatkę na zamówienia prywatnych odbiorców oraz częściowo odbiorców uspołecznionych. 320-k

Z DNIEM 1 STYCZNIA 1976 R.
Zakłady Dziewiarskie Przemysłu Terenowego
Przedsiębiorstwo Państwowe
Kielce, ul. Świętokrzyska 10a

PRZYJĘŁY NOWĄ NAZWĘ, KTÓRA BRZMI:

ZAKŁADY PRZEMYSŁU DZIEWIARSKIEGO „ELEKTA"
Kielce, ul. Świętokrzyska 10a.

322-k

Dnia 1.II.1976 r. niespodziewanie odeszła od nas w wieku lat 43, droga nam Koleżanka

ANNA SUCHOROWSKA

długoletnia nauczycielka Szkoły Podstawowej w Mokrej — odznaczona Złotym Krzyżem Zasługi, aktywny działacz ZNP, radna Rady Narodowej miasta i gminy w Stąporkowie, członek prezydium i przewodnicząca Komisji Wychowania Oświaty i Kultury — o czym z głębokim żalem zawiadamiają

Rada Zakładowa ZNP
i Dyrekcja Zbiorczej Szkoły Gminnej w Stąporkowie

21430-g

Dyrektorce przedszkola PKP w Radomiu

HELENIE DĄBROWSKIEJ

wyrazy głębokiego współczucia z powodu zgonu

MĘŻA

STANISŁAWA DĄBROWSKIEGO

składają

pracownice przedszkola PKP i Komitet Rodzicielski w Radomiu

318-R

Komunikat

Rejon Gazowniczy Radom zawiadamia korzystających z gazu, że w związku z pracami przy gazociągach sieci miejskiej, polegającymi na wyłączeniu z eksploatacji nieszczelnych gazociągów żeliwnych, mogą wystąpić przerwy w dostawie gazu. Sytuacja ta może mieć miejsce przy ulicach: Żeromskiego, pl. Konstytucji, Marchlewskiego, Kilińskiego, Moniuszki, Rwańskiej, placu 800-lecia, Szpitalnej, Szwarlikowskiej, Słowackiego.

W związku z powyższym prosi się wszystkich mieszkańców tych ulic, aby w przypadku zaniku gazu wyłączyli odbiorniki gazu przez ustawienie zaworu przed odbiornikiem — w pozycji zamkniętej. O zakłóceniach w dostawie gazu prosimy powiadomić osobiście tutejszy Rejon Gazowniczy — Radom, ul. Gazowa 11/13, lub telefonicznie pod nr 317-17 albo 306-47. Do chwili przyjazdu grupy roboczej nie należy uruchamiać odbiorników, bowiem grozi to ewentualnym wybuchem gazu. 332-k

OGŁOSZENIA DROBNE

SPRZEDAM „moskwicza 408" i „warszawę 223" górnozaworową. Radom, ul. Obrońców 17, telefon 257-02. 315-R

SPRZEDAM dom piętrowy w Radomiu. Wiadomość: Radom, ul. Młyńska 20. 325-R.

SPRZEDAM „syrenę 104". Wiadomość: Sienno, ul. Iłżecka 7. 323-g

SPRZEDAM domek parterowy (wod. kan., c.o.) w Wolicy koło Kielc. Wiadomość: Kielce, Chęcińska 25 m 8 — Werpachowski. 21455-g

MALIK Kazimierz zgubił dowód osobisty nr 1807762 wydany przez KPMO Końskie. B.O.

SPRZEDAM: ramę, tylny most i przednią oś (nowe) „zita" z papierami. Jan Linek — Zagnańsk 16 a. k/Kielc. 21452-g

Dwa oddzielne mieszkania M-2 zamienię na mieszkanie M-4 lub M-5 w wieżowcu w osiedlu Sady. Kielce, tel. 453-40 (wieczorem). 21450-g

SAMOTNY pracujący poszukuje pokoju z niekrępującym wejściem. Oferty nr 21447 Biuro Ogłoszeń Kielce. 21447-g

SPRZEDAM wtryskarkę hydrauliczną 100 grm z matrycą. Możliwość zatrudnienia. Kielce, tel. 453-40. 21451-g

POTRZEBNA masażystka lub masażysta do udzielania zabiegów. Kielce, Mielczarskiego 117/1. 21459-g

KUPIĘ działkę budowlaną w Kielcach lub okolicy. Oferty nr 21463 Biuro Ogłoszeń. 21463-g

MAŁŻEŃSTWO bezdzietne, członkowie KSM poszukuje pokoju w Kielcach na czas określony. Oferty nr 21462 Biuro Ogłoszeń. 21462-g

MIESZKANIE 2 pokoje, kuchnia, kwaterunkowe, komfort w Katowicach zamienię na podobne w Kielcach. Oferty nr 21461 Biuro Ogłoszeń Kielce. 21461-g

ZAGINĄŁ 16 grudnia 1975 r. w Przysusze 7-miesięczny czarny pies owczarek (wilk). Proszę o odprowadzenie za wysokim wynagrodzeniem pod adresem: Przysucha, ul. Krakowska 94, tel. 520. 307-R

POTRZEBNA pomoc domowa (z gotowaniem) do osób dorosłych, na stałe z zakwaterowaniem. Warunki dobre. Wrocław, ul. Trzebnicka 38 m 7. Grabowska — Blachut. 297-k

MIESZKANIE M-3 nowe budownictwo w Kielcach zamienię na podobne w Radomiu. Wiadomość: Radom, ul. Wróblewskiego 37 m 4. 310-R

WPISY na zaoczne (korespondencyjne) kursy kreśleń budowlanych, instalacyjnych, maszynowych oraz kalkulacji i kosztorysowania inwestycji przyjmuje, szczegółowych pisemnych informacji udziela — „Wiedza" 21-139 Kraków, ul. Spassowskiego 8 (przedłużenie ul. Siemiradzkiego). 179-k

MEBLE nowoczesne poleca sklep Kielce, Wesoła 44, czynny: wtorki, środy, czwartki. 24551-g

POTRZEBNA pomoc do 2-letniego dziecka. Kielce, ul. Szymanowskiego 3/67. 21490-g

PBP „ORBIS" O/OSTROWIEC

organizuje kurs

KIEROWNIKÓW WYCIECZEK KRAJOWYCH

Zgłoszenia przyjmuje PBP „Orbis" — Ostrowiec, ul. Starokunowska 1/7, w terminie do dnia 19 lutego 1976 roku. 341-k

Mgr inż. JERZEMU MIKOSIOWI

dyrektorowi Kieleckiego Przedsiębiorstwa Robót Mostowych

serdeczne wyrazy współczucia z powodu zgonu

ŻONY

składają

Dyrekcja, Oddziałowa Organizacja Partyjna, Oddziałowa Rada Zakładowa oraz pracownicy Oddziału Robót Mostowych w Kielcach. 324-k

URZĄD GMINY W PIONKACH

OGŁASZA PRZETARG NIEOGRANICZONY

na wybudowanie remizy Ochotniczej Straży Pożarnej w Jaroszkach, gmina Pionki, woj. Radom.

W przetargu mogą wziąć udział przedsiębiorstwa państwowe, spółdzielcze i prywatne. Dokumentacja projektowo-kosztorysowa do wglądu w Urzędzie Gminy, pokój nr 1.

Oferty w zalakowanych kopertach z dopiskiem „przetarg" należy składać w terminie do dnia 28 lutego 1976 r.

Komisyjne otwarcie ofert nastąpi w dniu 3 marca 1976 roku. Zastrzega się prawo wyboru oferenta i unieważnienie przetargu bez podania przyczyn. 331-k

AKADEMIA ROLNICZA W LUBLINIE
w terminie od 15 stycznia do 15 marca 1976 r.
PRZYJMUJE ZGŁOSZENIA
NA STUDIA ZAOCZNE DLA PRACUJĄCYCH
NA WYDZIALE ROLNICZYM
oraz NA WYDZIALE ZOOTECHNICZNYM

O przyjęcia na studia mogą ubiegać się kandydaci:

1) pracujący w produkcji rolnej i pokrewnych instytucjach,
2) właściciele lub współwłaściciele gospodarstw rolnych,
3) nauczyciele szkół rolniczych i podstawowych na wsi.

Warunkiem przyjęcia na studia jest posiadanie dwuletniego stażu pracy zawodowej rolniczej, kierującej na studia.

PODANIA należy nadsyłać do Dziekanatu Wydziału Rolniczego i Dziekanatu Wydziału Zootechnicznego AR, ul. Akademicka 13, 20-934 Lublin.

WYMAGANE DOKUMENTY

1) podanie,
2) życiorys,
3) świadectwo dojrzałości w oryginale,
4) zaświadczenie z zakładu pracy o wyrażeniu zgody na studia,
5) zaświadczenie o odbyciu stażu pracy w rolnictwie (rolnicy indywidualni z gminy),
6) kwestionariusz osobowy poświadczony przez zakład pracy lub urzędy miejskie (gminy),
7) zaświadczenie lekarskie,
8) trzy fotografie.

Studia na Wydziale Rolniczym odbywają się w Lublinie, w punkcie konsultacyjnym w Kielcach i Białej Podlaskiej.

Studia na Wydziale Zootechnicznym odbywają się tylko w Lublinie.

Warunkiem dopuszczenia do egzaminu wstępnego jest uczestniczenie w zjeździe informacyjno-metodycznym; o terminie zjazdu kandydaci zostaną powiadomieni.

EGZAMIN WSTĘPNY Z:

1) biologii, 2) matematyki lub chemii wg wyboru kandydata, 3) języka obcego — odbędzie się w czerwcu br. 206-k

Dnia 5 lutego 1976 r. odszedł z naszego grona

JERZY RUSSEK

długoletni i wzorowy pracownik Gospodarki Komunalnej w Ostrowcu, były żołnierz AK, więzień obozu koncentracyjnego w Gross-Rosen, uczynny kolega i przyjaciel.

Wyrazy współczucia

ŻONIE, DZIECIOM I RODZINIE Zmarłego

składają

Dyrekcja i pracownicy RPWiK w Ostrowcu

327-k

Z głębokim żalem zawiadamiamy, że dnia 6 lutego 1976 r. zmarła nagle w Rostocku (NRD)

mgr RÓŻA IZABELA MIKOŚ

były pracownik Kieleckiego Przedsiębiorstwa Robót Mostowych.

W tych tragicznych chwilach łączymy się w bólu z Rodziną Zmarłej.

Dyrektorowi KPRM
mgr inż. JERZEMU MIKOSIOWI
wyrazy serdecznego współczucia z powodu śmierci

ŻONY

składają

Dyrekcja, organizacja partyjna Rada Zakładowa i współpracownicy

335-k

Tow. LESZKOWI REJMEROWI

wyrazy głębokiego współczucia z powodu zgonu

OJCA

składają

koleżanki i koledzy z Rady Wojewódzkiej FSZMP w Radomiu

317-R

Dr HANNIE BARTNICKIEJ

wyrazy głębokiego współczucia z powodu śmierci

MĘŻA

składają

współpracownicy z Instytutu Biologii WSP Kielce

21454-g

Dyrektorowi ZBIGNIEWOWI TEKIELI

wyrazy głębokiego współczucia z powodu śmierci

OJCA

składają

pracownicy Banku Spółdzielczego Łagów

21446-g

Koledze STANISŁAWOWI SUCHOROWSKIEMU

dyrektorowi Szkoły Podstawowej w Mokrej

wyrazy głębokiego współczucia z powodu śmierci

ŻONY

składają

koleżanki i koledzy z Rady Zakładowej ZNP w Stąporkowie 21431-g

Masło roślinne codziennie na naszym chlebie

316-k

sport — sport — sport — sport

Reprezentanci ZSRR powiększyli swój dorobek medalowy

W dziewiątym dniu Zimowych Igrzysk Olimpijskich w Innsbrucku rozegrano tylko dwa finały – bieg sztafetowy kobiet 4×5 km i wyścig łyżwiarski mężczyzn na dystansie 1000 m. Sztafeta zakończyła się zwycięstwem drużyny ZSRR, zaś pierwsze miejsce na 1000 m zajął Amerykanin Mueller.

Po tych konkurencjach zespół ZSRR umocnił się na prowadzeniu w klasyfikacji medalowej mając 11 złotych, 5 srebrnych i 8 brązowych medali.

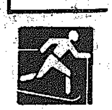

Bieg ostatniej szansy

Sztafetę 4x5 km rozegrano po raz pierwszy na Zimowych Igrzyskach Olimpijskich. Na poprzednich olimpiadach kobiety biegały w składzie trzyosobowym (3x5 km).

Nazwano ją biegiem ostatniej szansy, gdyż była ostatnią konkurencją biegową pań. Ostatniej szansy dla zespołów, które do tej pory nie wywalczyły żadnych sukcesów. Zawodniczki radzieckie bardzo szybko pozbawiły rywalki wszelkich złudzeń. Wprawdzie Nina Baldiczewa upadła tuż po starcie i straciła sporo na pierwszych metrach, dając się wyprzedzić nawet Polce, ale już na strefie zmian była na 3 miejscu.

Następna zawodniczka radziecka wywalczyła prowadzenie a pozostałe nie oddały go już do mety. Również i **Finki** nie miały większych kłopotów z wywalczeniem srebrnego medalu. Brązowy przypadł biegaczkom **NRD**, dzięki doskonałej postawie taktycznej **Weroniki Schmidt**. Niemal do ostatnich metrów swej trzeciej zmiany biegła tuż za Szwedką. Finisz należał już do niej.

A Polki? Lepiej nie komentować. Tak słabego występu jeszcze nie miały.

Amerykanie byli jednak lepsi...

Riposta polskich hokeistów po stracie pierwszej bramki była natychmiastowa. I niektórym sympatykom hokeja w Polsce zadrżały serca... A może? Szybko nasze nadzieje ostudził najpierw **Douglas Roos**, a później **Robert Dobek**. Do tego jeszcze polscy zawodnicy grając zupełnie dobrze w polu, pod obiema bramkami zachowywali się całkowicie bezradnie. Wykorzystywali to natychmiast szybsi Amerykanie.

Ich jędnym z najmocniejszych atutów jest doskonały **Warden... Naszym zawodnikom pozostała natomiast szansa rewanżu za niepowodzenia w Innsbrucku podczas turnieju o mistrzostwo świata w Katowicach.**

Czy salto w tył początkiem rewolucji?

Po raz pierwszy widzowie Europy ujrzeli „wyczyny" Amerykanina Terry Kubicki, który zaprezentował w programie dowolnym skok z saltem w tył. Wprawdzie podparty, ale jednak stało się... Dokonał przełomu. Nastąpiła nowa era w łyżwiarstwie figurowym mężczyzn. Czy już wkrótce będziemy oglądać na przykład skoki z podwójnym saltem lub śrubą?

Tym razem jeszcze to nie wystarczyło aby wygrać z Anglikiem Curry, bardzo równym we wszystkich trzech programach rywalizacji mężczyzn.

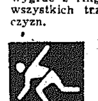

Prezent Muellera dla narzeczonej

Amerykanin **Peter Mueller** samotnie kontynuował wyścig po złoty medal. Jego przeciwnik w parze — Francuz **Michon** zaraz po starcie pozostał daleko w tyle. Łyżwiarz USA na dystansie 1000 m jeszcze nie przegrał w tym sezonie z nikim i tutaj — w Innsbrucku potwierdził swoją klasę.

Jednocześnie sprawił swojej narzeczonej, łyżwiarce Leah Poulos prezent. Oboje bardzo liczyli na złoty medal. Udało się jedynie Peterowi.

KLASYFIKACJA PO 27 KONKURENCJACH

MEDALE

ZSRR	11	5	8
NRD	6	4	4
RFN	2	4	1
USA	2	3	4
Finlandia	2	2	1
Norwegia	1	2	1
Szwajcaria	1	2	1
Austria	1	1	2
W. Brytania	1	—	—
Holandia	—	1	1
Włochy	—	1	1
Kanada	—	1	1
Szwecja	—	—	1
Lichtenstein	—	—	1

PUNKTACJA

ZSRR	166	pkt.
NRD	100	"
USA	61	"
RFN	48	"
Finlandia	42	"
Austria	35	"
Szwajcaria	29	"
Norwegia	28,5	"
Szwecja	17	"
Włochy	16	"
Kanada	16	"
Holandia	11,5	"
Anglia	7	"
Francja	6	"
CSRS	5	"
Liechtenstein	4	"
Węgry	2	"

Wczoraj • Wczoraj

JAZDA FIGUROWA MĘŻCZYZN

1. John Curry W. Brytania 192,74 pkt.
2. Władymir Kowalew ZSRR 187,64 pkt.
3. Toller Cranston Kanada 187,38 pkt.
4. Jan Hoffmann NRD 187,34 pkt.
5. Siergiej Wołkow ZSRR 184,08 pkt.
6. David Santee USA 184,28 pkt.
7. Terry Kubicka USA 183,30 pkt.

ŁYŻWIARSTWO SZYBKIE 1000 M MĘŻCZYZN

1. Peter Mueller USA — 1.19,32 (rekord olimpijski)
2. Joern Didriksen Norwegia — 1.20,45
3. Walery Muratow ZSRR — 1.20,57
4. Aleksander Safronow ZSRR — 1.20,84
5. Hans Van Helden Holandia — 1.20,85
6. Gaetan Boucher Kanada — 1.21,23

SZTAFETA KOBIET 4×5 KM

1. ZSRR (Nina Baldycewa, Zinajda Amosowa, Raisa Smietanina, Galina Kułakowa) — 1:07.49,75
2. Finlandia (Liisa Suihkonen, Marjatta Kajosmaa, Hilkka Kuntola, Helena Takalo) — 1:08.36,57
3. NRD (Monika Debertshaeuser, Sigrun Krause, Barbara Petzold, Veronika Schmidt) — 1:09.57,95
4. Szwecja (Lena Carlzon, Goerel Partapuoli, Marie Johansson, Eva Olsson) — 1:10.14,68
5. Norwegia (Berit Kristine Kvello, Marit Myrmal, Berit Johannsen, Grete Kumen) — 1:11.09,08
6. CSRS (Hana Pasiarova, Gaba Sekahova, Alena Bartosova, Blanka Paulu) — 1:11.27,83
8. Polska (Anna Pawlusiak, Anna Gębala, Maria Trebunia, Władysława Majerczyk) — 1:14.13,40

HOKEJ — GRUPA A

POLSKA — USA 2:7 (1:3, 1:1, 0:3). Bramki dla Polski zdobyli: Jobczyk i Kokoszka.

CSRS — RFN 7:4 (4:0, 3:2, 0:2).

Święto w Bodzen[tynie]

Miejscowi biat[hloniści] walczą z powod[zeniem] o tytuł najlepszych w [...]

BODZENTYN. Wczo[raj] zaczęły się tu mistrzo[stwa] szkół średnich w bi[athlonie z] udziałem 12 reprezent[acji] wódzkich liczących si[ę w dy]scyplinie sportu. Kl[...] reprezentują uczennic[e] i [ucznio]wie z miejscowego [Liceum] Ogólnokształcącego, w[ychowan]kowie Zygmunta Śli[...]

Zawody te są dla B[odzentyna] prawdziwym świętem. [Ofi]cjalne otwarcie mistrz[ostw by]ło bardzo uroczystą op[rawą, mło]dzież z pochodniami p[rzema]szerowała przez miasto, [a na grobach] poległych w walce z [okupan]tami złożono wiązan[ki kwia]tów.

Od wczoraj zawodom [przyglą]dają się bardzo pl[iczni] mieszkańcy miasta, [tym bar]dziej że miejscowi z[awodnicy] odnoszą spore sukcesy. [W roze]granych dotychczas [...] konkurencjach drużyn[owych Bo]dzentyn zdobyła cztery [medale:] złoty chłopcy w k[lasyfikacji] drużynowej, srebrne [...] sław Skrzyniarz i Re[...] indywidualnie oraz [...] drużynowo. Oto wyniki:

DZIEWCZĘTA:

Indywidualnie — [...] **LO Jabłonka (woj. [...]) 17.07, Renata Sitek** [...] **la Koboń LO Jab[łonka]** [...] **Urszula Osińska LO** [...] **(woj. Siedlce) 17.21,** [...] **czewska LO Bodzen[tyn]** [...] **Stanisława Stańczuk** [...] **downe 18.21, Helena** [...] **LO Jabłonka 18.39,** [...] **tek LO Bodzentyn** [...] **Jarząbek LO Jabłonka**

Drużynowo — 1. LO [...] 53.08, 2. LO Bodzentyn [...] (J. i R. Sitek, W. A[...]) LO Sadowne 56.49, [...] dzentyn II 1.03.43 (Z[...]) Bożena Twardowska [...] Chylińska).

CHŁOPCY:

Indywidualnie — A[...] lej ZSZ przy PKS Ży[wiec] Bielsko) 24.00, Stani[sław Skrzy]niarz 26.46, W. [...] Wojtyczek LO Jabł[onka] Henryk Kontyka ZSZ [...] 29.00, Antoni Pitoń LO [...]ka 29.16, Sławomir [...] LO Sadowne 29.20, An[...] niarz LO Bodzentyn [...] toni Latala LO Bodze[ntyn] Grzegorz Paruszkiewi[cz] downe 30.15, Jan Cz[...] Zamość) 30.31, Techni[kum Prze]mysłu Drzewnego w [...]cu (woj. Zamość) 30.3[...]

Drużynowo — 1. LO [Bodzen]tyn 1.26.12 (Stanisław [...] Skrzyniarze, Antoni [...]) ZSZ PKS Żywiec — 1.2[...] Jabłonka — 1.28.46, [...] downe — 1.30.27, 5. LO [...]ko (woj. Przemyśl) — [...] TPD Zwierzyniec — 1.[...]

DZIŚ — 13 LUTEGO

10.00 — biathlon, sztafeta 4×7,5 km
— łyżwy, bieg 1500 m mężczyzn
12.30 — narty, slalom gigant kobiet
14.00 — hokej, mecz grupy B
14.30 — bobsleje, sanie czteroosobowe, dwa ślizgi
17.00 — hokej, mecz grupy B
19.30 — jazda figurowa, program dowolny kobiet

DZIŚ

RADIO

11.00 — studio S-13 transmisja łączona z jazdy szybkiej oraz biathlonu
21.15 — transmisja łączona z hokeja, jazdy figurowej, slalomu giganta kobiet.

TELEWIZJA

9.45 — transmisja bezpośrednia ze sztafety biathlonowej oraz 1500 m mężczyzn
16.40 — skrót konkurencji przedpołudniowych oraz obszerne fragmenty slalomu giganta kobiet
20.15 — magazyn olimpijski (biathlon, gigant kobiet, jazda figurowa kobiet)
22.55 — Podsumowanie dnia.

INN — NOWINKI

Łowy zawodowych managerów...

W Innsbrucku rozpoczęły się wielkie łowy zawodowych managerów. Bob Beatie, organizator mistrzostw świata w narciarstwie alpejskim zawodowców w USA zaproponował Gustavo Thoeniemu 220 mln lirów za przejście na zawodowstwo. Thoeni odpowiedział amerykańskiemu managerowi, korzystając z tytułu popularnej piosenki — „Moją Ameryką dla mnie są Włochy". Przejście na zawodowstwo proponowano także świetnemu alpejczykowi Szwecji — Ingmarowi Stenmarkowi, który również dał odpowiedź odmowną.

Sukces Brazylijczyków w Innsbrucku

Wielki sukces odniósł brazylijski zespół „Brazil Tropicales" występujący w wiosce olimpijskiej. Zespół reklamowany był przed występami w następujący sposób — „Show jak kawa — gorąca i słodka". Nie było w tej reklamie przesady. 20 tancerzy i tancerek tak rozgrzało sportowców całego świata, że kilku z nich wtargnęło na scenę, tańcząc wspólnie z artystami. Pierwszy był podobno Christian Neureuther. Dodać należy, że tancerki były raczej... skąpo ubrane.

Sailer zapowiada

Zdaniem trzykrotnego mistrza olimpijskiego z 1956 roku Toni Sailera, który obecnie jest kierownikiem alpejczyków Austrii, jego wyczyn z 1956 roku oraz Jeana Claude'a Killy'ego z 1968 roku powtórzy podczas olimpiady w Innsbrucku Rosi Mittermaier.

Czy to nastąpi...? Przekonamy się już dziś...

Awierina myśli już o MŚ

Dwukrotna złota medalistka olimpijska w łyżwiarstwie szybkim, najwszechstronniejsza panczenistka świata — Tatiana Awierina (ZSRR) przygotowuje się do kolejnej poważnej imprezy — mistrzostw świata kobiet, które odbędą się 21—22 lutego w Norwegii.

— „Chcę zdobyć tytuł mistrzyni świata w wieloboju, którego nie uwzględniono w Innsbrucku."

Awierina będzie oczywiście główną faworytką tych mistrzostw.

W czwartek Międzynarodowy Komitet Olimpijski podał do wiadomości, iż unieważniony zostaje wynik meczu hokejowego Polska – CSRS, zakończonego zwycięstwem hokeistów czechosłowackich 7:1, ponieważ jeden z graczy CSRS Frantisek Pospi-

Unieważniono wynik meczu Polska—CSRS

sil zażył przed spotkaniem niedozwolone środki zawierające kodeinę. Drużynie CSRS odebrane zostały punkty, a spotkanie to zweryfikowano jako 1:0 dla Polski, nie dając naszemu zespołowi – zgodnie z regulaminem Międzynarodowej Federacji Hokejowej – punktów.

Jednym zdaniem...

„Teraz już możemy się pobrać..."

P. MUELLER

Nie tylko my narzekamy na niepowodzenia w Innsbrucku. Niewiele lepsze wyniki mają do tej pory nasi południowi sąsiedzi. W Sapporo, reprezentacja CSRS zdobyła trzy medale — 1 złoty i 2 brązowe. W Innsbrucku Czesi jak dotychczas wywalczyli tylko 4 punkty i oprócz dobrego miejsca hokeistów nie mają żadnych perspektyw. Ponoć w związkach poszczególnych sportów zimowych Czechosłowacji mają nastąpić... przesunięcia etatowe.

Jeszcze gorzej przedstawia się sytuacja w obozie organizatorów XII Igrzysk Olimpijskich.

Prasa austriacka po porażkach swoich reprezentantów w konkurencjach alpejskich wszczęła prawdziwy alarm. Nawet złoty medal w zjeździe Franza Klammera nie jest w stanie powstrzymać atakujących. Kielich goryczy przepełniły występy zawodniczek gospodarzy, które wystartowały do slalomu specjalnego i żadna z czterech

TAK SĄDZIMY...

startujących nie zdołała ukończyć tej konkurencji... Dziennikarze już nawet domagają się... dymisji Toni Sailera i jego sztabu szkoleniowców. Wyliczają bowiem ile rocznie wydaje Narciarski Związek Autrii na płace dla 12 szkoleniowców z kadry mężczyzn i 5 trenerów z kadry kobiet. Bagatela... ponoć płace te sięgają sumy 3 mln szylingów!

W naszej ekipie nastroje oczywiście też nie są najlepsze. Widać to w momencie udzielania wywiadów przez naszych szkoleniowców, odpowiedzialnych za przygotowanie poszczególnych zawodniczek i zawodników dziennikarzom telewizyjnym. Są to ludzie bezradni, zdenerwowani i załamani. Tłumaczą się w sposób zgoła naiwny. Bezspornie ponoszą winę. Przede wszystkim oni, za błąd w sztuce... Ich metody treningowe nie sprawdziły się...

Czy tylko jednak ich metody treningowe?

(law)

CO, GDZIE, KIEDY?

Dziś piątek — 13 lutego. Imieniny Katarzyny i Grzegorza. Słońce wzeszło o godz. 6.57, a zajdzie o godz. 16.44.

KIELCE

TEATR IM. S. ŻEROMSKIEGO „Wariat i zakonnica" — St. I. Witkiewicza — g. 19.

KINA:

„Romantica" — „Pat Garrett i Billy Kidd" — USA, pan. kol. l. 18, g. 15.30, 17.45 i 20.

„Moskwa" — „Pojedynek na szosie" — USA, kol. l. 15, g. 9 „Mniejszy szuka dużego" — pol. kol. g. 11. „Wielka włóczęga" — franc. pan. kol. g. 13. „Jak zdobyć prawo jazdy" — franc. kol. l. 15, g. 16, 18 i 20.

„Bajka" — „Dwaj ludzie z miasta" — franc. kol. l. 15, g. 15.30, 17.30 i 19.30.

„Skałka" — „Odstrzał" — USA, kol. l. 15 g. 16, 18 i 20.

„Robotnik" — „Skazany" — pol. kol. l. 15, g. 15.15, 17.15 i 19.15.

PRZEDSPRZEDAŻ biletów kinowych — ul. Sienkiewicza 33, godz. 11—18.

KRYTA PŁYWALNIA — Basen duży — 11.30—13.45, 14.30—16.15. Basen mały — 13—16.45, 19—21. Wanny i natryski — nieczynne.

SZPITALE. ODDZIAŁY Wewnętrzny i Położniczy — w osiedlu Czarnów. Chirurgiczny — w Czerwonej Górze, Ginekologiczny — przy ul. Prostej.

PORADNIE DYŻURNE: Dla dzieci i dorosłych — ul. Żelazna 35, w godz. 18—22, w niedzielę godz. 8—12. Stomatologiczna — ul. Żelazna 35, od godz. 18 do 22, w sobotę od godz. 18, do godz. 7 w poniedziałek.

DYŻURNE APTEKI: — dyżur nocny pełnią: Apteka nr 1 przy ul. Buczka 37/39, Apteka nr 107 przy ul. Sienkiewicza 15.

MUZEUM NARODOWE — Muzeum Wnętrz Pałacowych oraz Galeria Malarstwa Polskiego — plac Zamkowy — czynne od godz. 9 do 14, w niedzielę od 10 do 17, we wtorki od 11 do 19.

— Muzeum przy pl. Partyzantów — Wystawy stałe: przyrodnicza, etnograficzna i historyczna. Wystawy czasowe: „Malarstwo Marii Wiśnios". Czynne od godz. 10 do 16, we wtorki od godz. 12 do 20, w niedzielę od godz. 10 do 17.

ODDZIAŁ — Muzeum Lat Szkolnych S. Żeromskiego, ul. Świerczewskiego — czynne w godz. 9—15, w środę 12—20.

Informacja służby zdrowia czynna w godz. 7—20, tel. 481-80.

Ośrodek Informacji Usługowej WUSP — tel. 457-41.

Pogotowie hydrauliczno-energetyczne i dźwigowe KSM — dyżury: w os. XXV-lecia PRL — tel. 414-02, os Sady — tel 499-59, os Bocianek — tel. 456-73.

TELEFONY:

Pogotowie Ratunkowe 999, Pogotowie Milicyjne 997. Straż Pożarna 998

POSTOJE TAKSÓWEK: Czarnów — ul. Piekoszowska — 515-11, Dworzec PKP — 444-33, ul. Słowackiego — 472-70 Szydłówek — ul. Toporowskiego — 437-11, Bagażówki — Armii Czerwonej — 469-89 i ul. Piekoszowska — 515-11.

RADOM

TEATR IM. S. ŻEROMSKIEGO „Fantazy" — J. Słowackiego — g. 19.

KINA:

„Bałtyk" — „Jarosław Dąbrowski" — pol. pan. kol. g. 13. „Pojedynek potworów" — japoński, pan. kol. g. 15.30. 17.30 i 19.30.

„Przyjaźń" — „Niewinni o brudnych rękach" — franc. kol. l. 15, g. 15.15, 17.30 i 19.45.

„Hel" — „Morderca jest w domu" — węg. l. 15, g. 9, 11 i 13.30. „Pierwsza spokojna noc" — franc. kol. l. 18, g. 15, 17.30 i 20.

„Odeon" — „Syn" — franc. kol. l. 15, g. 15.30, 17.30 i 19.30.

„Walter" — „Opowiadania o przyjaźni" — pol. kol. g. 16, „Koncert dla outsidera" — NRD, kol. l. 15, g. 18 i 20.

„Mewa" — „Jezioro osobliwości" — pol. kol. g. 13.30 i 15.30, „Rozmowa" — USA, kol. l. 15, g. 17.30 i 19.30.

APTEKI: Apteka nr 15 pl. Konstytucji 5 Apteka nr 10 pl. Zwycięstwa 7.

PUNKT INFORMACYJNY służby zdrowia ul. Struga 56, tel. 406-77.

TELEFONY:

Pogotowie Ratunkowe 999, Pogotowie Milicyjne 997. Straż Pożarna 998.

POSTOJE TAKSÓWEK: Ulica Grodzka 229-52, ul. Konstytucji 228-52, dworzec 268-88, ul. Żwirki i Wigury 418-10.

SKARŻYSKO

KINA:

„Wolność" — „Ucieczka gangstera" — USA, pan. kol. l. 16, g. 15.15, 17.30 i 19.45.

„Związkowiec" — nieczynne.

„Metalowiec" — „Tomek Sawyer" — USA, pan. kol. g. 15, „Zagłada Japonii" — jap. pan. kol. l. 15, g. 17.

DYŻURNA APTEKA: nr 48, Armii Ludowej nr 5.

POSTOJE TAKSÓWEK: Dworzec PKP — 705, osiedle Milica 22-44.

OSTROWIEC

KINA:

„Hutnik" — „Noce i dnie" — I i II cz. pol. pan. kol. l. 15, g. 16.30. „Witia, Masza i morska piechota" — ZSRR, kol. g. 15 i 16.30.

„Zorza" — „Kalina czerwona" — ZSRR, kol. l. 15, g. 16 i 18.

„Przodownik" — nieczynne.

DYŻURNA APTEKA: nr 71, ul. Starokunowska 17.

POSTOJE TAKSÓWEK: telefon 15-73 i 37-62.

STARACHOWICE

KINA:

„Star" — „Biała odyseja" — bułg. kol. l. 15, g. 17 i 19.15.

„Robotnik" — „Złoto dla zuchwałych" — USA-jug. pan. kol. g. 16 i 19.

DYŻURNA APTEKA: nr 114, ul. Żeromskiego 36.

RADIO I TELEWIZJA

PROGRAM I

0.11 — Koncert życzeń od Polonii dla rodzin w kraju 0.31 Program nocny z Poznania 5.25 Melodie na dzień dobry 5.40 Muzyczne wycinanki 6.00 Sygnały dnia 6.05 NURT 8.10 Melodie naszych przyjaciół 8.35 Na gdańskiej pięciolinii 9.05 Mozaika instrumentalna 9.45 Tańce z różnych regionów Polski 10.08 Arie wokalne, arie instrumentalne 10.30 „Niebezpieczne związki" — fragm. pow. 10.40 Leksykon jazzu 11.00 Transmisja z 10 dnia Zimowych Igrzysk Olimpijskich w Innsbrucku 12.25 Poznań na muzycznej antenie 13.00 G. Bartz i jego zespół „Ntu Trbop" 13.35 Muzyka ludowa Rumunii 14,00 Popularne tematy muzyczne 14.25 Rytmy młodych 15.10 Z polskiej fonoteki 16.05 Informacje dla kierowców 16.11 Lista przebojów 17.00 Radiokurier 17.20 Parada polskiej piosenki 18.25 Nie tylko dla kierowców 18.30 Przeboje non stop 19.15 Orkiestra PRiTV pod dyr. J. Pruszaka 20.05 „Dwaj towarzysze" — reportaż literacki 20.20 Melodie, do których chętnie wracamy 20.45 Dźwiękowy plakat reklamowy 21.08 Śpiewa A. Majewska 21.16 Transmisja z Innsbrucka 22.20 Grają „Marek i Wacek" 22.30 Ludzie wielkiej przygody 22.45 Mini-recital A. Dąbrowskiego 23.20 Granice jazzu.

PROGRAM II

4.35 Dzień dobry, pierwsza zmiano 5.00 Poranek muzyczny 5.45 Melodie na dziś 6.15 J. rosyjski 6.45 Z melodią przez świat 7.45 Muzyka popularna 9.20 Utwory kompozytorów radzieckich 9.40 Dla przedszkoli: Na balu — aud. słowno-muzyczna 10.00 Czytamy klasyków 11.00 Dla klasy VIII (j. polski) 11.45 Melodie ludowe 12.05 Terminarz muzyczny 12.25 „Śmierć po amerykańsku" — fragm. książki 12.45 Fragmenty opery „Gioconda" 13.00 Dla klasy I i II (wychowanie muzyczne) 13.35 Magazyn żywnościowy 13.50 W rytmie samby 14.45 Utwory H. Villi-Lobosa 15.00 Program dla dziewcząt i chłopców 15.40 Studio „Słonecznik" 16.10 Kupić nie kupić... 16.30 Melodie operetkowe 16.40 Na warszawskiej fali 17.20 „Nasz dom" — reportaż literacki 17.40 Fragmenty koncertu z IX Koszalińskiego Festiwalu Organowego 18.40 Antena nowatorów 19.00 Transmisja z Radiowego Domu Muzyki im. G. Fittelberga 20.20 Dyskusja literacka 21.45 Wiadomości sportowe 21.52 Z nagrań S. Rollinsa 22.30 Muzyka ze starych płyt 23.40 Monteverdi: „Lament Ariadny".

PROGRAM III

15.05 Program dnia 15.10 Ballady starofrancuskie 15.30 Album z kujawską różą 15.50 Wiersze śpiewane 16.00 Rozszyfrowujemy piosenki 16.20 Warsztat gitarowy 16.45 Nasz rok 76 17.05 Muzyczna poczta UKF 17.40 Pisarz miesiąca 18.00 Muzykobranie 18.30 Polityka dla wszystkich 18.45 Przeboje czterdziestolatków 19.00 Co wieczór powieść w wydaniu dźwiękowym 19.35 Opera tygodnia „Pączek mięty" 20.00 Interradio — magazyn aktualności 20.40 Tylko scatem 20.50 Ilustrowany Magazyn Autorów 21.50 „Nowojorski baca". 22.05 Gwiazda siedmiu wieczorów 22.15 Trzy kwadranse jazzu. 23.00 Swoje ulubione wiersze recytuje M. Kościałkowska 23.05 Koncert dla melomanów 23.45 Program na sobotę 23.50 — 24.00 Na dobranoc śpiewa Z. Lorencova.

PROGRAM IV

11.00 Grają słynne kwartety smyczkowe 11.30 U. Giordano: I akt opery „Fedora" 12.05—12.25 Program Warszawskiego Ośrodka Radiowo-Telewizyjnego 12.25 Giełda płyt 13.00 Z radiowej fonoteki muzycznej 13.30 Giełda klubów 14.20 Omówienie programu literackiego 14.25 Rodowody poetyckie 14.45 Humorycl o sobie: 15.15 „Odwrócony film" 15.25 Znaki czasu 16.05 Grają studenci PWSM 16.40—18.25 Program Warszawskiego Ośrodka Radiowo-Telewizyjnego 18.25 J. niemiecki (37) 18.40 SOS dla biosfery 19.00 Jak działać sprawnie 19.15 J. angielski 19.30 Transmisja z Radiowego Domu Muzyki im. G. Fittelberga w Katowicach koncertu Wielkiej Orkiestry Symfonicznej PR i TV ok. 20.20—20.40 Dyskusja literacka ok. 21.15 Miniatury skrzypcowe 21.23 A. Rubinstein gra Chopina 22.15 Studium wiedzy polityczno-społecznej 22.30—23.00 Międzynarodowa Trybuna Kompozytorów.

PROGRAM LOKALNY

6.45 Aktualności dnia 16.40 Aktualności dnia 16.50 Kierunek na specjalizację — aud. R. Fatygi 17.00 Muzyka naszych przyjaciół (STEREO) 17.35 Śladem naszych interwencji — aud. S. Chmielewskiego 17.45 Propozycje do Kieleckiej Listy Przebojów.

W programie ogólnopolskim:

10.00 „Co czyta kraj?" (Pr. I)

Uwaga: 21.23—22.15 Ogólnopolski muzyczny program stereofoniczny.

TELEWIZJA

PROGRAM I

8.50 — Olimpijskie Studio Młodych
16.25 — Program dnia
16.30 — Dziennik TV (kolor)
16.40 — XII Zimowe Igrzyska Olimpijskie (kolor)
17.30 — Dla dzieci: „Pora na Telesfora"
18.05 — Dla młodych widzów: „Szperacze"
18.30 — „Człowiek i przyroda" film ser. prod. hiszpańskiej (kolor)
18.55 — „Angola w[...] niepodległości [...]taż (kolor)
19.20 — Dobranoc (ko[lor])
19.30 — Dziennik TV [...]
20.15 — Studio olimpi[jskie]
21.05 — „Podróże [...] film TVP [...]
21.45 — Program publ[...]
22.25 — Dziennik TV [...]
22.55 — Studio olimpi[jskie]
23.40 — Zakończenie [...]

Programy oświatowe

6.00 i 13.25 — TV [...] Rolnicze
14.30 — TV kurs pr[...]czy na wyż[...]
15.50 — NURT

PROGRAM II

16.25 — Język angielski
16.55 — Program dnia
17.00 — Bomba I
17.30 — „Szach królo[...]tów" — film ny prod. rad[...]
19.00 — Program lok[alny]
19.20 — Dobranoc (k[olor])
19.30 — Dziennik TV [...]
20.20 — „Zanim [...] chylnię" — [...]
20.25 — XII Zimowe [Igrzyska] Olimpijskie [...]
w przerwie: 24 go[dziny]
23.00 — Zakończenie [...]
23.05 — NURT.

Słowo Ludu

Dziennik Polskiej Zjednoczonej Partii Robotniczej. Redaguje kolegium. Adres redakcji: pl. Obrońców Stalingradu 2, 25-958 Kielce. Numer indeksu 35040. TELEFONY: centrala 460-1[...] redaktor naczelny 424-80, zastępca redaktora naczelnego 459-19, sekretarz redakcji 472-55, dział łączności z czytelnikami 447-25 redakcja nocna 502-43 i 501-83.
WYDAWCA: Robotnicza Spółdzielnia Wydawnicza „Prasa — Książka — Ruch" — Kieleckie Wydawnictwo Prasowe, pl. Obrońców Stalingradu 2, 25-953 Kielce. Telefony: — centrala 460-1[...] dyrektor 479-64 dział finansowy 424-82. Ogłoszenia przyjmuje: Biuro Ogłoszeń, ul. Ewangelicka 2, 25-354 Kielce, telefon 448-58 oraz nasz oddział w Radomiu.
Nie zamówionych rękopisów redakcja nie zwraca. Za treść ogłoszeń i ich terminowe ukazanie się redakcja nie ponosi odpowiedzialności. Prenumeratę przyjmują Oddziały RSW „Prasa — Książka — Ruch" oraz Urzędy Pocztowe i doręczyciele w terminach: do 25 listopada na styczeń, I kwartał i półrocze oraz na cały rok, do 10 każdego miesiąca (z wyjątkiem grudnia) poprzedzającego okres prenumeraty. Zakłady pracy, instytucje i organizacje składają zamówienia na prenumeratę w miejscowym Oddziale RSW „Ruch" a w miejscowościach, w których nie ma tego Oddziału w Urzędach Pocztowych bądź u doręczyciela. Natomiast prenumeratorzy indywidualni wyłącznie w Urzędach Pocztowych bądź u doręczycieli. Cena prenum.: mies. 22 zł, kwart. 65 zł półrocznie 130 zł rocznie [...]
DRUK: Robotnicza Spółdzielnia Wydawnicza „Prasa-Książka-Ruch" — Prasowe Zakłady Graficzne, ul. Sienna 2, 25-725 Kielce. Telefon: 516-51, 516.52, 516-53.

Reporterski zwiad

◆ Zapomniane uliczki w Pionkach
◆ W Zwoleniu—ślisko koło sklepu

Wyboje pozostaną aż... do wiosny

Drogowcy nie mają ostatnio powodów do narzekań. Mróz wprawdzie trzyma od kilkunastu dni, ale opady śniegu są niewielkie. Okres ten winien być wykorzystany na likwidację ulicznych ślizgawek. Czy tak jest w istocie staraliśmy się dociec odwiedzając trzy miasta woj. radomskiego. A oto nasze spostrzeżenia.

PIONKI: Do miasta wjeżdża się i wyjeżdża bez żadnych trudności. Nawierzchnie — jak zwykło się mówić w żargonie drogowców — są czarne. Gorzej jednak sytuacja przedstawia się w samych Pionkach. Główne ulice doprowadzono do dobrego stanu, o bocznych jednak — zapomniano. Jezdnie ulic na osiedlu „Pronit-Erg", a więc: Kruczej, Parkowej, Ogrodowej są śliskie, oblodzone, z nierówną nawierzchnią. Również pod biurowcem największego zakładu miasta spod piachu przebłyskuje lód. Podobnie jest na kolejnym osiedlu — Pionkowskiej Spółdzielni Mieszkaniowej. Przy ul. Dębowej postarano się o dokładne oczyszczenie tylko części chodnika, zapomniano natomiast zupełnie o skrzyżowaniu ul. ul. Dębowej z 15 Stycznia. Ta ostatnia arteria zresztą jest w opłakanym stanie. Podobny widok obserwować można na chodnikach przy ul Kozienickiej, w pobliżu nowej restauracji „Adria".

KOZIENICE: I do tego miasta dojeżdża się bez żadnych trudności. Nie ma nigdzie kopców, charakterystycznych dla Radomia. Trzeba przyznać otwarcie, że gospodarze uczynili wszystko by ich gród prezentował się dobrze, a dotarcie do poszczególnych bloków i mieszkań było łatwe. Tylko w dwóch miejscach: u zbiegu ulicy Radomskiej z ul. Mickiewicza i na samej ul. Mickiewicza ogromne rozlewiska wody zmieniły się w pofałdowane lodowiska. Osobowym samochodem trudno przez te wertepy przejechać. W Kozienicach nie pomyślano także o usunięciu lodu z najbardziej newralgicznych punktów — skrzyżowań. Szczególnie dużo takich pułapek zauważyliśmy przy głównej ulicy, Kozienickiej.

ZWOLEŃ: Były mistrz gospodarności i rywal Opola Lubelskiego w „Banku Miast" i tym razem nie zawiódł. Wszystkie ulice i chodniki są odśnieżone, nie ma — poza jednym wyjątkiem — lodu. A ten wyjątek to chodnik na skrzyżowaniu al. Odrodzonego Wojska Polskiego i ul. Nowotki. Ale wiadomo, terenu przylegającego do sklepu spożywczego nie ma komu sprzątnąć. Choć, na dobrą sprawę, można byłoby przynajmniej posypać. Piasek bowiem uformowano w pryzmę tuż przy „ślizgawce".

Trzeba powiedzieć, że — poza drobnymi wyjątkami — ulice i chodniki we wszystkich odwiedzanych miastach są przejezdne i „przechodne". Służby porządkowe nie zmarnowały czasu. Nie pozostaje więc nic innego jak polecić wizyty w tych ośrodkach pracownikom radomskiej służby drogowej. Mogliby się wiele nauczyć. A przy tej okazji i my, mieszkańcy wojewódzkiego miasta nie musielibyśmy omijać hałd brudnego śniegu na ul. ul. Żeromskiego, 1 Maja, Słowackiego i wielu innych.

(woj)

Ekipy radomskiego Komunalnego Przedsiębiorstwa Robót Budowlanych przystąpiły do wykopów pod kanał sanitarny którym odprowadzane będą ścieki z kozienickiego szpitala. Trasę kanału zmieniono. Przy okazji — wycięto niepotrzebnie kilka ładnych sosen. Warto więc czasami przed podjęciem decyzji zastanowić się dwa razy.
Na zdjęciu: koparki KPRB przy pogłębianiu kanału.
(woj)
Fot. A. Żuchowski

Z wizytą w chroberskim TH

460-osobowa grupa uczniów 5-letniego Technikum Hodowlanego, 3-letniego technikum na podbudowie zasadniczych szkół zawodowych oraz Zasadniczej Szkoły Rolniczej w Chrobrzu zdobywa wiedzę w trudnych warunkach lokalowych. Mianowicie, znacznie przedłuża się remont zabytkowego pałacu, gdzie istnieje możliwość urządzenia 10 pracowni i pomieszczeń dla administracji. Młodzież i kierownictwo TH niecierpliwie czekają na odrobienie zaległości przez *Spółdzielnię Rzemieślniczą „Wielobranżowa" w Kielcach*, która nie dotrzymała zawartych umów i postanowień. Gdyby fachowcy z „Wielobranżowej" zmobilizowali siły, można by przekazać piętro pałacu do użytku, po wykonaniu robót przez Kieleckie Pracownie Konserwacji Zabytków, najpóźniej do sierpnia br.

Kierownik spółdzielni rzemieślniczej — *Jan Ciernlak* tłumaczy opieszałość niesolidną i naganną postawą rzemieślnika, który instalował w chroberskim pałacu urządzenia c.o. Obecnie jego miejsce zajął instalator urządzeń sanitarnych i c.o. — *Stanisław Dąbrowski.* Cieszy się on dobrą opinią i chyba nadrobi zaległości, jakie spowodował jego kolega po fachu. Być może, tym razem przyrzeczenia zostaną spełnione w możliwie jak najkrótszym terminie.

Chroberskie technikum jest jednym z kilkunastu w kraju, kształcących zootechników. W perspektywie istnieje szansa zorganizowania zaocznego technikum telewizyjnego nawet dla 100 osób oraz zasadniczej szkoły mechanizatorów rolnictwa. Warunki lokalowe ulegną radykalnej zmianie na lepsze. W budowie znajduje się centralna kotłownia, w następnych latach powstanie nowy internat na 200 miejsc, kolejny budynek mieszkalny dla 12 rodzin oraz obiekty inwentarskie: obora na 142 stanowiska i chlewnia dla 50 macior. Systematycznie powiększać się będzie własne gospodarstwo rolne, gdzie stosowane są najnowocześniejsze metody uprow. W br. postanowiono sprzedać 16 ton żywcą wołowego, 8 ton wieprzowego i 129 tys. litrów mleka, a także 80 knurków i 90 loszek hodowlanych.

Młodzież opuszcza szkołę dobrze przygotowana fachowo do wypełniania odpowiedzialnych zadań w rolnictwie w woj. woj. kieleckim i radomskim. Ale nie tylko. Absolwentów TH, z których wielu kończy studia wyższe, można spotkać w różnych rejonach kraju.

Są dowody społecznego zaangażowania młodzieży. W ub. roku uczennice i uczniowie TH wypracowali w czynach 1 mln złotych przy budowie stadionu sportowego, ośrodka zdrowia, drogi przez wieś oraz zalesianiu i zadrzewianiu. Sportowcy zdobyli wiele cennych trofeów, na szczeblu województwa i kraju. Uczennica V klasy — *Danuta Biskup* zdobyła niedawno drugie miejsce w ogólnopolskim Konkursie Wiedzy o Kraju Rad i w nagrodę wyjechała na 2-tygodniową wycieczkę do Związku Radzieckiego.

(hk)

Plany na miarę potrzeb

Rok ubiegły nie był pomyślny dla gminy TUCZĘPY położonej na południowym krańcu woj. kieleckiego osiągnięte plony zbóż, ziemniaków, buraków cukrowych i rzepaku ukształtowały się znacznie poniżej zadań planowych, co w efekcie odbiło się niekorzystnie na skupie zboża.

Tak niskie efekty postawiły Tuczępy w wojewódzkiej, a nawet krajowej końcówce. Dlatego też gospodarzę terenu za jedno z naczelnych zadań uznali mobilizację, pozwalającą do 30 marca br. w całości wykonać plan skupu oraz w bieżącym roku powiększyć produkcję roślinną, a także podnieść pogłowie bydła, trzody chlewnej, owiec i drobiu, produkcję jaj i mleka.

Realizacja tych zamierzeń wymaga przede wszystkim wzrostu produkcji pasz i troski o właściwe jej wykorzystanie, tworzenie gospodarstw specjalistycznych, chłopskich zespołów produkcyjnych, zespołów wspólnego użytkowania maszyn oraz blokowania upraw.

Powierzchnia uprawy pszenicy ma być zwiększona o 42 ha (w roku 1975 wynosiła ona 308 ha), jęczmienia o 49 ha (dotychczas — 351 ha) kosztem zmniejszenia obszaru zasiewów owsa i żyta. Pracownicy służby rolnej przeprowadzają rozmowy indywidualne z rolnikami uzasadniając potrzebę wymiany struktury zasiewów.

Planuje się również zmniejszyć o 3 proc. uprawę ziemniaków na korzyść innych roślin pastewnych, zwłaszcza kukurydzy, natomiast uprawy roślin przemysłowych mają znacznie wzrosnąć: buraków cukrowych o 30 proc., rzepaku — o 460 procent.

(dak)

Każdego dnia —lepiej

CIĄG DALSZY ZE STR. 1

Potrzebne ekonomiczne myślenie

Podczas obrad Konferencji Samorządu Robotniczego w **Ostrowieckich Zakładach Wyrobów Ogniotrwałych** powoływano się często na wyniki ubiegłego roku. Jakkolwiek plan sprzedaży został wykonany, to jednak za cenę znacznego przekroczenia kosztów. Wpłynęło to na niewykonanie planu akumulacji.

W tym roku zakład nie może sobie na to pozwolić, bo działa w systemie WOG i sama załoga wypracowuje środki, które przeznacza się na podwyżkę płac i inne cele. Dlatego ustalając wielkość produkcji wyrobów glino-krzemianowych na 60 tys. ton i 9 mln sztuk cegły żużlowej, zadbano się, żeby ilości te uzyskać możliwie najmniejszym nakładem kosztów materiałowych i sił ludzkich. Wydajność zwiększy się o 6,4 procent. Zrobi się też wszystko w celu zmniejszenia wskaźnika wyrobów chybionych. W roku ubiegłym wyniósł on 5 procent.

Już na początku roku, a więc we właściwym czasie wymaga się od całej 935-osobowej załogi umiejętności ekonomicznego myślenia. Jej praca mieć będzie przecież bezpośredni wpływ na wyniki, a od nich zależą zarobki i wielkość nakładów na świadczenia socjalne.

(m)

Wychowanek PKS

Mając lat siedemnaście w 1956 roku rozpoczął pracę w oddziale kieleckim **Przedsiębiorstwa Państwowej Komunikacji Samochodowej.** Młody chłopak po szkole zawodowej, z zapałem zabrał się do pracy. Tego zapału, ustawicznej chęci dokształcania się nie stracił do dziś.

Bolesław Zawierucha jest starszym mistrzem na Stacji Obsługi i Naprawy Autobusów.

— Na czym polega dobra organizacja pracy? — pytam jego, o którym przełożeni mówią, że jest jednym z najsolidniejszych pracowników w przedsiębiorstwie.

— Zima to okres ciężki — mówi. — W hali zimno, kanałów naprawczych niewiele. Trzeba tak pokierować robotą, by samochody były naprawiane szybko i dobrze i schodząc z kanałów ustępowały miejsca następnym pojazdom.

W brygadzie ma 16 ludzi — spawaczy, blacharzy, monterów i elektryków. Najmłodsi liczą po 18, 19 lat, dokształcają się. Nie zaniechał nauki również ich mistrz; w tym roku skończy technikum samochodowe.

— Inni na pewnym etapie zatrzymują się w miejscu — mówi dyrektor kieleckiego Oddziału PKS Jerzy Krawczyk. — Zawierucha wciąż zaskakuje czymś nowym, obmyśla nowe sposoby pracy z ludźmi. A pracuje niemało. Zimą, gdy roboty nawał, od 6 do 18 nie schodzi ze stanowiska pracy.

Jest niejako wychowankiem PKS. Pracuje tu przecież od początku swej zawodowej kariery. Od 10 lat jest członkiem Zakładowej Organizacji Partyjnej.

(mach)

„Cementobudowa" opóźnia

„CEMENTOBUDOWA" Z NOWIN buduje od 3 lat w sąsiedztwie, stacji **PKP W SZYDŁOWCU** zakład przeróbki kamienia budowlanego. Jego gospodarzem mają być **SZYDŁOWIECKIE ZAKŁADY KAMIENIA BUDOWLANEGO,** które zainwestowały w ten obiekt ponad 80 mln złotych. Nowy zakład wyposażony będzie w nowoczesne importowane urządzenia, umożliwiające obróbkę bloków kamiennych różnej twardości, łącznie z granitem.

Zakład przeróbki kamienia budowlanego powiększyć ma możliwości produkcyjne SZKB. Termin przekazania obiektu do użytku minął już w październiku ub. roku. Od początku br. wykonawca płaci kary umowne nałożone przez komisję arbitrażową ale nie w tym rzecz. Chodzi o dotrzymanie kolejnego terminu przekazania inwestycji do użytku. Kamieniarze z Szydłowca obawiają się, że 30 czerwca może okazać się znowu papierową datą umowną. „Cementobudowa" powinna udowodnić, że nie mają racji.

(mk)

Okazja!

W Mazowieckich Zakładach Przemysłu Owocowo-Warzywnego mają kłopoty z zagospodarowaniem surowców odpadowych. Wytłoki stanowią wprawdzie cenną paszę, ale o ich zakupie pomyślało tylko kilka gospodarstw rolnych, w tym m.in. RSP w Laskach. Znaczna większość odpadów trafia najczęściej na specjalne wysypisko. Po latach zostanie użyźniona gleba — pocieszają się w zakładzie.

Nie jest to wyjście najlepsze. Polecamy więc wareckie wytłoki pobliskim SKR-om (w Grabowie n. Pilica, Głowaczowie i Magnuszowie), indywidualnym rolnikom. Przynajmniej w okresie zimowym stać chyba kółka rolnicze na zorganizowanie transportu. Źródło pasz będzie zagwarantowane aż do 1980 roku. Później bowiem, wraz z rozbudową zakładu, powstanie suszarnia. (woj)

O Skarżysku zapomniano?

— Dlaczego żaden urząd pocztowy w Skarżysku-Kamiennej nie dysponuje dodatkiem do książki kodowej? — pyta **Józef Szkoła,** mieszkaniec tego miasta.

O wyjaśnienie poprosiliśmy dyrektora Wojewódzkiego Urzędu Pocztowego w Kielcach — **Tadeusza Sokalskiego.**

— Sprawdziłem — istotnie. Pracownik odpowiedzialny za rozprowadzenie wspomnianych dodatków dostarczył je jedynie do Urzędu Pocztowego nr 2, pomijając pozostałe punkty. Dzisiaj, po otrzymaniu sygnału, poleciłem wysłać egzemplarze do urzędów, o których wcześniej zapomniano. Natychmiast zamówiłem również w Lublinie dodatkowa ich porcję. Z chwilą jej nadejścia, Skarżysko otrzyma dalsze ilości poszukiwanych uzupełnień. **(dak)**

ZNALEZIONO PORTFEL

Dnia 3. II. 1976 r. w godzinach popołudniowych znaleziono portfel z pieniędzmi w Jędrzejowie w jednym ze sklepów obuwniczych. Poszkodowana osoba proszona jest o skontaktowanie się z Janiną Pionką, zamieszkałą w Sędziszowie na osiedlu kolejowym 2.

Nasza kronika

Obiecanki...

Bardzo często zdarza się, że kierowca jadący ze Zwolenia do Gniewoszowa przez Czarnolas trafia do Policznej, gdzie dowiaduje się, iż zrobił koło i musi znów jechać do Czarnolasu a stamtąd do Gniewoszowa. Tak dzieje się dlatego, ponieważ w Sarnowie przy skrzyżowaniu bez rozjazdu nie ma tablicy informacyjnej, iż droga sprawiająca wrażenie bocznej, wiodącej do cegielni właśnie prowadzi do Gniewoszowa.

Rejonowy Zarząd Dróg Publicznych w Zwoleniu od sierpnia ub. roku obiecuje władzom gminnym drogowskaz, ale słowa nie dotrzymuje. A kierowcy denerwują się, tracą czas i paliwo.

(H.B.)

To nam się podoba

Spółdzielnia Kółek Rolniczych w Wodzisławiu sprawuje patronat nad Szkołą Podstawową w Brzeziu. W ub. roku SKR przekazała dyrekcji szkoły 6 tys. zł na zorganizowanie wycieczki dla dzieci. W zamian za to uczniowie jesienią pracowali przy wykopkach ziemniaków w gospodarstwie rolnym SKR. W br. współpracę wzbogacono o nowe formy. M.in. uczniowie w ramach zajęć praktycznych będą pomagać przy konserwacji maszyn i sprzętu w warsztacie SKR. **(H.B.)**

Niebezpieczna zabawa

Zdecydowana większość kierowców zna dobrze przepisy drogowe, sumiennie ich przestrzega. Trafiają się jednak i tacy użytkownicy dróg, którzy z jezdni czynią arenę własnych popisów.

Na niebezpieczną zabawę zdecydował się **Ignacy Jarosz** kierujący „żukiem" **CF—1070.** Przez kilka kilometrów na trasie z Iłży do Zwolenia nie dał się nikomu wyprzedzić. Więcej, po usłyszeniu klaksonu rozmyślnie zjeżdżał na lewą stronę szosy.

Frajda na całego — zauważyliśmy po czterech roześmianych buziach w szoferce.

Na głupotę — podobno — nie ma lekarstwa. Ale mimo to drogowego pirata ze Starachowic polecamy uwadze milicjantów. **(woj)**

GMINA

Czarnocin

Powiadają, że w gminie Czarnocin wystarczy ziemię pogłaskać, aby rodziła obfite plony. Jest to tylko część prawdy. Gleby są tutaj rzeczywiście dobre, ale o wysokich wynikach w produkcji roślinnej można mówić dopiero po zrealizowaniu wszystkich wymogów nowoczesnej agrotechniki. Nie zapomniano o tej zasadzie. Przeciętne nawożenie mineralne wynosi tu 256 kg NPK na 1 ha i będzie stale wzrastać. Uprawia się 760 ha buraków cukrowych, 350 ha tytoniu, 1400 ha pszenicy, 600 ha jęczmienia, a także sporo roślin na paszę.

Opracowany perspektywiczny program rozwoju gospodarki żywnościowej w gminie przewiduje do 1980 roku m.in. powiększenia areału upraw buraków cukrowych do 900 ha i całkowite wyeliminowanie żyta i owsa na korzyść pszenicy i jęczmienia oraz jeszcze większe spopularyzowanie upraw kukurydzy, buraków „polipast", roślin poplonowych itd. Z jednej strony — pewnego rodzaju specjalizacja gminy, zaś z drugiej — szansa stałego dynamicznego rozwoju hodowli.

W ub. roku rolnicy sprzedali dla państwa 6,7 tys. tuczników 650 bukatów i 1,7 mln litrów mleka, a w roku bieżącym planują odstawić 7 tys. tuczników i 920 bukatów. M.in. 70 bukatów wyhoduje Spółdzielnia Kółek Rolniczych, systemem bezinwestycyjnym, w starej stodole w Sokolinie. Do końca obecnej 5-latki plan przewiduje powiększenie obsady bydła o 20 proc. i trzody o 30 proc.

— Są to zamierzenia w pełni realne — podkreśla naczelnik gminy — mgr inż. Bogumił Nowak. — Wcześniej wspomnieliśmy o specjalizacji gminy. Dążymy również do pewnej specjalizacji w poszczególnych wsiach, a co za tym idzie, również kooperacji między rolnikami. Takie tendencje już istnieją... Co roku powstaje około 50 obiektów inwentarskich. Przybywa zatem stanowisk dla bydła i trzody chlewnej. Niektóre obory i chlewnie są na wskroś nowoczesne. Z dość liczną grupą przodujących rolników zawrzemy wieloletnie umowy. Zagwarantujemy im szczególną opiekę i pomoc, a będziemy oczekiwać i żądać maksymalnego wzrostu produkcji w możliwie jak najkrótszym terminie. Lista nazwisk tych właścicieli gospodarstw jest dość długa...

Gmina Czarnocin należy do najbardziej „towarowych" w woj. kieleckim. Mieszkańcy w pełni zdają sobie sprawę z wagi zadań jakie ich czekają. Już wytwarzają dużo żywności, a ich ambicje są jeszcze śmielsze...

(hk)

Chcielibyśmy...

Przy montażu kos w **Zakładach Metalowych „Predom-Mesko"** w **Skarżysku** pracuje jedna z najlepszych w przedsiębiorstwie — Brygada Pracy Socjalistycznej **Bolesława Domańskiego. Aleksander Ciszewski, Jerzy Mackiewicz, Tadeusz Kępa,** no i ich szef. W rabiają przeciętnie 130—140 proc. normy. Osiągnęli najwyższą wydajność na prasie montażowej i utrzymują ją nadal, mimo znacznego utrudnienia pracy spowodowanego przez... kooperanta. Jest nim **„Gerlach" z Drzewicy.** W połowie ubiegłego roku drzewicki zakład wyeliminował przy produkcji noży do kos przeznaczonych dla **„Mesko"** jedną z operacji szlifierskich. To właśnie jest powodem, że zbyt ostre noże kiereszują ręce montujących kosy.

— Nasze protesty skwitowano w **„Gerlachu"** wyjaśnieniem, że... polska norma dopuszcza istnienie takiej wady noży — mówi kierownik wydziału — **Franciszek Karpiński.**

— Utrzymanie tempa pracy sprzed pół roku w takich warunkach uważam za sukces — dodaje **Bolesław Domański.** — Sytuacja zmusza nas do dodatkowej roboty — ręcznego szlifowania noży przed montażem. Choćbyśmy się nie wiem jak starali, nie zdołamy zrobić więcej, niż 300 kos na jednej zmianie.

(elm)

Z eksportową ofertą

Rejon grójecki słynie z sadownictwa. W samej gminie **Belsk Duży** plan skupu owoców wynosi 23,5 tys. ton. Do roku 1980 produkcja ulegnie podwojeniu. Coraz śmielej sadownicy wychodzą też z ofertą eksportową. W ub. roku wysłano stąd ponad 19 tys. ton owoców, w bieżącym będzie to już 28 tys. ton. Pierwsza partia powędruje za granicę jeszcze w tym kwartale. Są to jabłka z ubiegłorocznych zbiorów.

Znacznym ułatwieniem organizacyjnym jest przekazanie do dyspozycji spółdzielni ogrodniczej pomieszczeń adaptowanych na stacji PKP — Chynów. Tutaj za kilkanaście dni ruszy produkcja specjalnych opakowań z myślą o eksporcie. Potrzeby są duże — 2 mln sztuk. Skrzynki robione będą z elementów sprowadzanych z Nowego Sącza i Białego Dunajca. Przygotowywane na miejscu pozwolą zaoszczędzić na kosztach transportu, elementy są bowiem materiałem, mniej przestrzennym niż gotowe skrzynie, można je więc przewieźć przy pomocy mniejszej liczby wagonów.

(aw)

Doczekali się mieszkańcy Ostrowca Świętokrzyskiego nowego dworca autobusowego, który czynny jest już od kilkunastu dni. Obszerna poczekalnia, kasy biletowe, informacja wszystko to mieści się w jednopiętrowym budynku zlokalizowanym kilkaset metrów od dawnego dworca.

(alp)

Fot. Al. Piekarski

Po krytyce... nasza propozycja

W związku z naszą krytyką prasową w „Słowie Ludu" z dnia 23 grudnia ub. roku odnośnie niewłaściwego zachowania się kierowcy autobusu komunikacji miejskiej w Jędrzejowie, kierownik tamtejszego Zakładu Woj. Przedsiębiorstwa Komunikacji Miejskiej (Oddział w Kielcach) poinformował nas, że zbadał zarzuty, a pomyłka pasażerki (wsiadła do autobusu jadącego do miejscowości podmiejskiej) była uzasadniona, ponieważ z przystanku na osiedlu Reymonta odjeżdżają autobusy linii 1, 2, 3 i 4.

Kierowca, który niewłaściwie zachował się wobec pasażerki „został ukarany — pozbawiony premii kwartalnej w wys. 2 tys. zł. *Jednocześnie zwrócono uwagę wszystkim załogom autobusowym na konieczność informowania pasażerów o kierunku jazdy, pomimo oznakowania autobusów".*

To ostatnie zdanie ma bardzo istotne znaczenie. Dotyczyć ono powinno nie tylko kierowców komunikacji miejskiej w Jędrzejowie, ale również w Kielcach, Radomiu, Skarżysku i innych miastach oraz kierowców autobusów PKS.

Warto by także zastosować w praktyce *informowanie jadących pasażerów do jakiego przystanku w mieście, czy do jakiej miejscowości zbliża się dany autobus.* Nie każdy bowiem zna określoną trasę, nie zawsze — zwłaszcza wieczorem — wie, że zbliża się do celu swej podróży, należy przygotować się do wyjścia. Taka informacja nie nastręczy trudności kierowcy lub konduktorowi, a będzie przejawem ich troski o pasażerów.

Miło nam będzie, jeśli właśnie w Jędrzejowie — gdzie zdarzył się incydent przykry dla pasażerki i z pewnością dla kierowcy autobusu — nasza propozycja zostanie przyjęta przez wszystkie załogi tamtejszego zakładu komunikacji miejskiej, stając się wzorem dla wielu innych przedsiębiorstw tego rodzaju.