Pod przewodem PZPR budujemy pomyślność narodu

Wielka manifestacja ludzi pracy

Atmosfera wielkiego święta. Nastrój zadowolenia i radości. Dzięki codziennej pracy, mozolnemu trudowi, twórczym poszukiwaniom i powszechnej aktywności społeczno-zawodowej ludzi pracy kraj nasz, nasze miasta i wsie szybko zmieniają swoje oblicza. Wzbogaciliśmy nasz wspólny dom o nowe cenne wartości. Więcej towarów na rynek i eksport, poprawa efektywności gospodarowania, sprawniejsze przeprowadzenie prac w rolnictwie, unowocześnienie państwa i gospodarki, coraz lepsze zaspokajanie ludzkich potrzeb.

Z naszych rąk, z naszego trudu, dla kraju i dla siebie.

Z czerwienią majowych sztandarów i szturmówek, z hasłami międzynarodowej solidarności ludzi pracy.

Razem — zjednoczeni wokół partii. Razem — z głębokim przekonaniem że potrafimy wykorzystać naszą ambicję i wolę twórczego działania milionów obywateli.

Silni, zespoleni, pracowici, sprawni, świadomi zadań, które trzeba wypełnić, dla wspólnej pomyślności.

Z czerwienią majowych sztandarów i szturmówek, szliśmy ulicami miast i wsi w pierwszomajowym pochodzie.

Gospodarska refleksja nad dokonaniami minionego roku, wspólne cieszywanie sukcesów kraju i ludzi pracy, przypomnienie zadań i zobowiązań — taki był nastrój tegorocznej manifestacji pierwszomajowej w Warszawie.

Przed trybuną honorową, ustawioną naprzeciw Ściany Wschodniej ul. Marszałkowskiej, widnieje hasło: „Program VII Zjazdu PZPR — to rozwój kraju i wzrost dobrobytu ludzi pracy", a obok

DOKOŃCZENIE NA STR. 3

1 Maja w Warszawie. CAF — Kwiatkowski

PROLETARIUSZE, WSZYSTKICH KRAJÓW, ŁĄCZCIE SIĘ!

Słowo Ludu

DZIENNIK POLSKIEJ ZJEDNOCZONEJ PARTII ROBOTNICZEJ.

KIELCE—RADOM, PONIEDZIAŁEK, 3 MAJA 1976 R. NR 100 (9182) ROK XXVII CENA 50 GR

Wielki piec nr 1 w Hucie im. Lenina uruchomiony o 6 dni wcześniej

W sobotę rano, na krótko przed rozpoczęciem obchodów 1 Maja, w Hucie im. Lenina włączony został do ponownej eksploatacji wielki piec nr 1, najstarszy tego rodzaju obiekt kombinatu. W ciągu 59 dni i 18 godzin, a nie 65 dni jak planowano — wielki piec został zrekonstruowany i zmodernizowany.

Przyspieszenie robót o 6 dni da wielkopiecownikom możliwość wyprodukowania dodatkowo 10 tys. ton surówki.

Nasz cel — to budowa Polski silnej, zasobnej i nowoczesnej

Przemówienie Edwarda Gierka

TOWARZYSZKI I TOWARZYSZE! MIESZKAŃCY WARSZAWY! RODACY!

Witamy dziś wspólnie, jak co roku międzynarodowe święto klasy robotniczej, święto ludzi pracy miast i wsi. Od dziesiątków lat tego właśnie dnia wszyscy, którym bliskie są ideały postępu, pokoju i sprawiedliwości społecznej demonstrują swą solidarność w walce o lepsze jutro ludzkości.

Dzień 1 Maja to również nasze, polskie święto. Socjalizm wrósł głęboko w życie naszej ojczyzny, ukształtował myśli, ambicje i dążenia milionów Polek i Polaków.

Przed kilkoma miesiącami na VII Zjeździe Polskiej Zjednoczonej Partii Robotniczej wytyczyliśmy program wyrosły z patriotycznych aspiracji naszego narodu. Droga dalszego rozwoju kraju i podniesienia jakości warunków życia prowadzi poprzez wyższą jakość pracy. W minionym pięcioleciu osiągnęliśmy wiele, wkroczyliśmy w nowy etap gospodarczego rozwoju, wydatnie poprawiliśmy byt całego społeczeństwa, umocniliśmy materialną i moralną siłę Polski. W obecnym pięcioleciu pracę tę będziemy skutecznie kontynuować.

W życiu poszczególnego człowieka, ani w życiu społeczeństwa niczego nie osiąga się bez wysiłku. Trzeba wytrwale i konsekwentnie tworzyć materialne podstawy wzrostu siły państwa i dobrobytu narodu. Dzieje się to na jeden tylko sposób — wytężona, rzetelna, ofiarna praca. Takiej pracy oczekujemy od każdego, komu pomyślność narodu leży na sercu, od każdego dla kogo Polska jest dobrem najwyższym.

Te racje ważyć powinny w szukaniu rezerw gospodarczego i społecznego rozwoju. Ich uruchomienie zależy przede wszystkim od nas samych. Od naszej woli i umiejętności organizowania wspólnego wysiłku. Od naszego stosunku do powierzonych zadań w każdym zakładzie i na każdym stanowisku pracy. Od naszego poczucia odpowiedzialności za losy kraju.

Zbudowaliśmy ofiarnym wysiłkiem całego narodu poważny potencjał produkcyjny, współczesne pokolenie Polaków reprezentuje wysoką wiedzę i umiejętności, dysponuje energią i inicjatywą. Naszym wielkim obowiązkiem jest te bezcenne wartości w pełni spożytkować dla wspólnego dobra.

DRODZY TOWARZYSZE!

DRODZY RODACY!

W dniu 1 Maja, w dniu proletariackiego i narodowego święta pozdrawiam weteranów walki rewolucyjnej i wyzwoleńczej, weteranów pracy, którzy nasz kraj podnosili z ruin i budowali fundamenty jego rozwoju!

Z wyrazami najwyższego szacunku i szczerego uznania zwracam się do patriotycznej i ofiarnej klasy robotniczej. Pozdrawiam z całego serca górników i hutników, metalowców, chemików, budowlańców, kolejarzy i transportowców, stoczniowców i portowców, włókniarzy, pracowników przemysłu spożywczego, pracowników usług. Wnosicie decydujący wkład w budowę naszego wspólnego domu, socjalistycznej Polski.

Serdeczne pozdrowienia kieruję do ludzi pracy polskiej wsi, do rolników, pracowników państwowych gospodarstw rolnych i członków spółdzielni produkcyjnych, których trud ma obecnie szczególne znaczenie dla kraju i otaczany jest powszechnym szacunkiem.

Pozdrawiam inteligencję polską, uczonych, twórców kultury, nauczycieli, inżynierów i ekonomistów, lekarzy, prawników i pracowników administracji państwowej, których twórczy wysiłek pomnaża dorobek narodu.

Słowa szacunku i wdzięczności kieruję do polskich kobiet. Wasza codzienna praca ma wielkie znaczenie dla każdej rodziny i dla całego społeczeństwa.

Pozdrawiam polską młodzież — nadzieję i przyszłość naszej ojczyzny. Jestem przekonany, że realizując uchwały Kongresu Młodzieży Polskiej będziecie drogie dziewczęta i chłopcy, jeszcze lepiej i skuteczniej służyć Polsce.

Wyrazy najwyższego uznania przekazuję żołnierzom Wojska Polskiego, którzy strzegą ofiarnie pokoju i ojczystych granic. Pozdrawiam żołnierzy polskich z honorem pełniących pokojową misję na Bliskim Wschodzie.

Pozdrawiam funkcjonariuszy Milicji Obywatelskiej i Służby Bezpieczeństwa, wszystkich, którzy stoją na straży ładu, porządku publicznego i spokoju współobywateli.

Zwracam się do mieszkańców naszej stolicy — Warszawy. Niechaj miasto, które wszyscy kochamy, cieszy zawsze swoim pięknem i przoduje rytmem swojej pracy!

DRODZY TOWARZYSZE!

W tym świątecznym dniu jeszcze raz deklarujemy naszą solidarność z ludźmi pracy całego świata, z wszystkimi siłami walczącymi o postęp, o wolność narodów, o sprawiedliwość społeczną, o zwycięstwo socjalizmu, o pokój i bezpieczeństwo. Pokój i bezpieczeństwo to największe dobro każdego narodu i całej ludzkości. Czynić będziemy wszystko, aby wartości te utrwalić. Wespół z bratnimi krajami prowadzimy wytrwale i konsekwentnie politykę sprzyjającą międzynarodowemu odprężeniu, wszechstronnej współpracy i dobremu sąsiedztwu narodów. Jesteśmy rzecznikami coraz głębszej przyjaźni, braterstwa i jedności całej wspólnoty państw socjalistycznych.

Z Warszawy, stolicy Polskiej Rzeczypospolitej Ludowej, pozdrawiamy gorąco narody Związku Radzieckiego i jego wielką leninowską partię, naszych najbliższych przyjaciół i niezawodnych sojuszników. Niechaj doniosłe uchwały XXV Zjazdu KPZR prowadzą naród radziecki do nowych, wspaniałych zwycięstw!

Pozdrawiamy narody krajów socjalistycznych! Łączące nas braterskie więzi stają się z każdym rokiem coraz mocniejsze i coraz bardziej owocne.

Pozdrawiamy wszystkich bojowników o wolność, o pokój, o postęp społeczny na świecie. Nasza partia, nasz naród odnosi się do nich z głęboką sympatią. Mogą oni liczyć na naszą solidarność.

DRODZY RODACY!

Nasz cel to budowa Polski silnej, zasobnej, nowoczesnej — na miarę ambicji naszego narodu.

Nasz najwyższy obowiązek to codzienna służba ojczyźnie.

Zjednoczeni we wspólnym froncie wytężonej pracy cel ten osiągniemy.

NIECH ŻYJE NASZA OJCZYZNA, POLSKA RZECZPOSPOLITA LUDOWA!

NIECH ŻYJE POKÓJ I SOCJALIZM!

Na Placu Czerwonym

MOSKWA PAP. Korespondent PAP, Jerzy Grzywa, relacjonuje z Placu Czerwonego:

Międzynarodowe święto klasy robotniczej — 1 Maja, naród radziecki obchodził pod hasłami realizacji uchwał XXV Zjazdu KPZR, który wytyczył dalszy, imponujący i wszechstronny rozwój Kraju Rad i społeczeństwa radzieckiego, a także rozwinięty program trwałego pokoju, międzynarodowego odprężenia i bezpieczeństwa na całym świecie.

Centralna manifestacja 1-majowa odbyła się już po raz 59 w dziejach państwa radzieckiego i tradycyjnie na Placu Czerwonym w Moskwie. To miejsce wielu doniosłych wydarzeń w ponad półwiecznej historii Kraju Rad wypełniły setki tysięcy mieszkańców Moskwy oraz przedstawiciele wszystkich radzieckich republik związkowych. Są także delegacje z ponad 100 krajów świata, w tym również z Polski.

Na Placu Czerwonym rozlega się spontaniczna, potężna owacja. Moskwianie i goście witają wchodzących na honorową trybunę Leonida Breśniewa, Nikołaja Podgornego, Aleksieja Kosygina i innych przywódców KPZR i państwa radzieckiego. Długo nie milkną oklaski i wznoszone okrzyki na cześć leninowskiej partii i jej kierownictwa.

Zegar na Wieży Spaskiej wybija godzinę 10, płynie melodia kremlowskich kuranlów. Trębacze oznajmiają początek manifestacji. Przez Plac Czerwony rusza pochód mieszkańców radzieckiej stolicy. Otwierają go kolumny młodzieży z portretami Lenina i członków Biura Politycznego KC KPZR. Idą załogi słynnych z bogatych rewolucyjnych i robotniczych tradycji oraz obecnych nowatorskich i produkcyjnych osiągnięć moskiewskich fabryk, przedsiębiorstw, instytutów naukowo-badawczych.

Transparenty, plansze i makiety obrazowały dotychczasowy dorobek państwa radzieckiego i dalsze, ambitne zamierzenia uchwalone na XXV Zjeździe KPZR. Pokazywały one ogrom dokonań i równocześnie wielkie możliwości nowoczesnej gospodarki radzieckiej, która w ciągu jednej minuty daje produkcję przemysłową wartości ponad 1 mln rubli. Ten olbrzymi potencjał gospodarczy pozwala na stały wzrost dochodu narodowego i systematyczne polepszanie warunków pracy i życia ludzi radzieckich.

Podobny uroczysty przebieg miały 1-majowe manifestacje w całym ZSRR.

Defilują kieleccy harcerze Fot. Z. Jonke

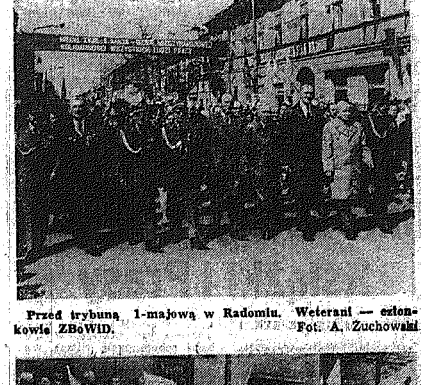

Przed trybuną 1-majową w Radomiu. Weterani — członkowie ZBoWiD. Fot. A. Zuchowski

Dni Kultury, Oświaty, Książki i Prasy

Dziś w Skarżysku inauguracja obchodów

Mej już tradycyjnie szerzej rozwinięty jest na obchody Dni Kultury, Oświaty, Książki i Prasy. Tegoroczna inauguracja w województwie kieleckim odbędzie się dziś w Skarżysku. Pierwsza impreza to otwarcie w Zakładowym Domu Kultury o godz. 14 wystawy pn. „Literatura w Polsce Ludowej". Tam również, godzinę później spotka się wojewódzki aktyw kulturalno-oświatowy przed którym wystąpią zespoły artystyczne tej placówki.

Poniedziałek, 3 maja, będzie równocześnie obchodzony jako Dzień Bibliotek i Czytelnictwa.

DOKOŃCZENIE NA STR. 2

Deszcz nie przeszkodził manifestującym... Fot. Z. Jonke

Uchwała Kongresu Młodzieży Polskiej

Kongres Młodzieży Polskiej odbywa się w okresie, gdy cały naród, zespolony wokół Polskiej Zjednoczonej Partii Robotniczej i jej programu, codzienną, z każdym dniem lepszą pracą, przekształca w rzeczywistość wizję Polski rozwiniętego socjalizmu.

Z głęboką uwagą wysłuchaliśmy przemówienia I sekretarza KC PZPR towarzysza **Edwarda Gierka** w którym wskazał na najważniejsze zadania naszego pokolenia we wspólnej pracy narodu nad budową Polski socjalistycznej. Przyjmując te zadania jako nasz świadomy, zbiorowy obowiązek wobec ojczyzny, podejmiemy je szeroko w programie powszechnej aktywności młodzieży.

Kongres Młodzieży Polskiej wyraża przekonanie, że zespolenie wysiłków młodzieży pracującej miast i wsi oraz odbywającej służbę wojskową w jednej organizacji — w Związku Socjalistycznej Młodzieży Polskiej skutecznie służyć będzie sprawie socjalistycznego wychowania młodego pokolenia.

W imieniu całej młodzieży, w imieniu ruchu młodzieżowego — my, delegaci na Kongres Młodzieży Polskiej — wobec partii i narodu potwierdzamy gotowość pracy zmierzającej do pogłębienia patriotycznej jedności narodu, umacniania państwa i rozwoju socjalistycznej demokracji. Pragniemy pomnażać nasz wkład w realizację zadań społeczno-gospodarczych, przyjętych przez VII Zjazd PZPR.

Kongres przyjmuje referat Komitetu Wykonawczego Rady Głównej FSZMP „O aktywny i wszechstronny udział młodego pokolenia w budowie wysoko rozwiniętej socjalistycznej Polski", a kierunki w nim przedstawione za wytyczne dla związków młodzieży w realizacji programu partii.

Łącząc naszą wiedzę, zapał i ambicję młodych z doświadczeniem starszych — rozumem i sercem zespoleni z przewodnią siłą narodu — Polską Zjednoczoną Partią Robotniczą — chcemy dobrze służyć krajowi i socjalizmowi.

Będziemy brać na siebie więcej i dawać z siebie więcej naszej ukochanej ojczyźnie — Polskiej Rzeczypospolitej Ludowej.

(PAP)

Rezolucja solidarności młodzieży polskiej z postępową młodzieżą świata uchwalona przez Kongres Młodzieży Polskiej

My — delegaci na Kongres Młodzieży Polskiej — reprezentując młode pokolenie Polski Ludowej gorąco, po bratersku pozdrawiamy postępową i demokratyczną młodzież wszystkich krajów i kontynentów.

— Gorące pozdrowienia i najlepsze życzenia dalszych wspaniałych sukcesów w budowie komunizmu kierujemy do leninowskiego Komsomołu, całej młodzieży radzieckiej;

— Serdeczne, braterskie pozdrowienia przekazujemy młodzieży Niemieckiej Republiki Demokratycznej i Czechosłowacji — młodzieży wszystkich bratnich krajów naszej socjalistycznej wspólnoty. Idziemy razem, jedną drogą, ku wspólnym celom!

— Gorąco pozdrawiamy wszystkich młodych bojowników o wolność, demokrację i postęp, przeciwko haniebnemu faszyzmowi i rasizmowi.

Pomni wielkich cierpień narodów, ciężkich strat i ofiary krwi narodu polskiego w rozpętanej przez faszyzm hitlerowski II wojnie światowej, apelujemy do postępowej młodzieży świata o wzmożenie i zespolenie działań na rzecz utrwalenia pokoju i pogłębienia odprężenia międzynarodowego w Europie i na wszystkich kontynentach. Pokój bowiem — to najwyższe dobro młodzieży, całej ludzkości!

Apelujemy do młodego pokolenia Europy, do wszystkich postępowych i demokratycznych sił na naszym kontynencie, o podjęcie szerokich działań zmierzających do pełnej realizacji uchwał konferencji w Helsinkach. Zdecydowanie opowiadamy się za odprężeniem militarnym, za rozbrojeniem. W tym duchu wzywamy wszystkie postępowe i demokratyczne organizacje młodego pokolenia naszego kontynentu do aktywnego udziału w europejskim zgromadzeniu młodzieży i studentów pod hasłem — „O trwały pokój, bezpieczeństwo, współpracę i postęp społeczny", które w roku bieżącym odbędzie się w stolicy naszego kraju — Warszawie.

Młode pokolenie Polski Ludowej wyraża swą pełną solidarność z narodem i młodzieżą Chile, walczących przeciwko faszystowskiemu reżimowi Pinocheta.

Z trybuny kongresu gorąco pozdrawiamy zwycięski bratni naród wietnamski i narody innych krajów Indochin.

Wyrażamy nasze poparcie dla postępowych sił Portugalii, Grecji i Hiszpanii walczących o realizację i utrwalenie demokratycznych przeobrażeń w swych krajach.

Wyrazy gorącej, bojowej solidarności kierujemy do młodzieży krajów Afryki, Azji i Ameryki Łacińskiej, walczącej o ostateczną likwidację wszelkich form kolonializmu, neokolonializmu i rasizmu.

Z radością witamy historyczne sukcesy sił Ludowego Ruchu Wyzwolenia Angoli (MPLA) i proklamowanie Ludowej Republiki Angoli.

Domagamy się pełnego, pokojowego rozwiązania konfliktu bliskowschodniego zgodnie z rezolucjami ONZ.

Wyrażamy naszą solidarność i poparcie dla walki postępowej młodzieży krajów kapitalistycznych o prawa młodego pokolenia.

Młodzież socjalistycznej Polski zawsze stać będzie w pierwszych szeregach walczących o pokój, bezpieczeństwo i współpracę narodów, o postęp i socjalizm!

(PAP)

Dni Kultury, Oświaty, Książki i Prasy

DOKOŃCZENIE ZE STR. 1

Z tej okazji, Wojewódzka Biblioteka Publiczna organizuje w czytelni naukowej w Kielcach sympozjum poświęcone książce i problemom bibliotek. Ponadto w wielu placówkach terenowych odbędą się spotkania z pisarzami, poetami i dziennikarzami naszego regionu.

8 maja będzie Dniem Prasy. Główne imprezy to spotkania w różnych miejscowościach województwa z ludźmi pióra, wydawcami i tłumaczami. Ciekawy program przewidziany jest 10 maja w Dniu Domów Kultury i Amatorskiego Ruchu Artystycznego. Od 12 do 16 maja trwać będzie Studencka Wiosna Kulturalna. 17 maja ogłoszony został Dniem Młodzieży Muzycznej i Regionalnych Towarzystw Kultury, a 23 maja Dniem Działacza Kultury.

(mas)

Liczne imprezy, inaugurujące tegoroczne Dni, odbyły się [illegible] że w większości miast województwa radomskiego. W klubach robotniczych, filiach Wojewódzkiego Domu Kultury zorganizowano koncerty miejscowych zespołów amatorskich, pod hasłem: „Ludziom pracy — piosenka i uśmiech"

Tak było np. w Pionkach. Swój dorobek artystyczny zaprezentowały tu zespoły działające przy Zakładowym Domu Kultury.

Wiele atrakcji mieli też mieszkańcy Radomia. W muszli koncertowej parku im. Tadeusza Kościuszki występowali słuchacze Państwowej Szkoły Muzycznej I i II stopnia. Na ulicach miasta natomiast rozstawili sztalugi plastycy amatorzy — pracownicy radomskich zakładów przemysłowych i profesjonaliści.

W godzinach popołudniowych dała koncert w parku radomska orkiestra rozrywkowa.

(mas)

Świat w dniu Święta Pracy

Czechosłowacja

PRAGA PAP. Korespondent PAP Czesław Jaworski pisze:

Imponujący i radosny przebieg miały manifestacje 1-majowe w Czechosłowacji — Pradze, Bratysławie, Brnie, Ostrawie, Pilznie i innych miastach tego kraju. Mieszkańcy CSRS święcili 1 Maja w poczuciu dobrze spełnionego obowiązku, imponujących osiągnięć w budowie socjalistycznej ojczyzny, podsumowanych na niedawnym XV Zjeździe KPCz, który wytyczył nowe perspektywy dalszego wszechstronnego rozwoju CSRS.

W pierwszomajowej manifestacji w Pradze uczestniczyło kilkaset tysięcy mieszkańców stolicy CSRS oraz liczne delegacje z całego kraju. Z trybuny głównej, usytuowanej na rozległych Leteńskich Błoniach imponujący pochód prażan przyjmowali przedstawiciele najwyższych władz partyjnych i państwowych z **Gustavem Husakiem** i **Lubomirem Sztrougalem**. Pochód 1-majowy w Pradze poprzedziło krótkie przemówienie sekretarza generalnego KC KPCz, prezydenta republiki, **Gustava Husaka**.

NRD

BERLIN PAP. Korespondent PAP, Julian Mikołajczak pisze:

Punktualnie z wybiciem godziny 9 na wieży Czerwonego Ratusza rozpoczęła się na historycznym placu Marksa - Engelsa w Berlinie wielka manifestacja 1-majowa, przebiegająca pod hasłami walki o pokój i socjalizm oraz solidarności z ludźmi pracy całego świata.

Licznym udziałem w manifestacji społeczeństwo stolicy NRD wyraziło poparcie dla polityki wewnętrznej i zagranicznej Niemieckiej Socjalistycznej Partii Jedności obchodzącej 30-lecie swojego powstania i przygotowującej się wraz z całym narodem do IX Zjazdu.

Na trybunie, usytuowanej przed okazałym gmachem oddanego przed tygodniem do użytku Pałacu Republiki, zajęli miejsca przedstawiciele najwyższych władz partyjnych i państwowych z **Erichem Honeckerem, Willi Stophem** i **Horstem Sindermannem**. Okolicznościowe przemówienie wygłosił członek Biura Politycznego KC SED, przewodniczący Zrzeszenia Wolnych Niemieckich Związków Zawodowych **Harry Tisch**, przekazując zebranym serdeczne pozdrowienia i podziękowania za wytężony wysiłek wszystkich ludzi pracy NRD w realizacji zadań gospodarczych.

Po tradycyjnej defiladzie wojskowej, będącej przeglądem wysokiego wyszkolenia bojowego wszystkich rodzajów broni Narodowej Armii Ludowej, przed trybuną przemaszerowały w kilkugodzinnym pochodzie załogi czołowych zakładów pracy stolicy, weterani ruchu robotniczego, aktywiści i przodownicy pracy, przedstawiciele inteligencji, pracownicy rolnictwa i komunikacji.

Węgry

BUDAPESZT PAP. Korespondent PAP, Wojciech Stankiewicz pisze:

Po okresie chłodnej, deszczowej pogody, w dniu 1 Maja jak na zamówienie, Budapeszt zalały promienie prawdziwie letniego słońca. Miejscem tradycyjnego pochodu był obramowany zabytkowymi budowlami olbrzymi plac Defilad położony w pobliżu centrum miasta. Tu wznoszą się panteon wybitnych ludzi węgierskiej historii oraz pomnik Włodzimierza Lenina — symbole bohaterskiej przeszłości i socjalistycznej teraźniejszości Węgier.

O godzinie 10 na honorowej trybunie zajęli miejsca czołowi przedstawiciele władz partyjnych i rządowych z pierwszym sekretarzem KC WSPR, **Janosem Kadarem**, przewodniczącym Rady Prezydialnej WRL, **Palem Losonczim** i premierem **Gyoergym Lazarem**. Fanfary obwieściły początek manifestacji 1-majowej.

Na czele pochodu niesiono wielkie transparenty z napisami: „Niech żyje i umacnia się internacjonalizm proletariacki", „Wcielajmy w życie uchwały XI Zjazdu WSPR", „Niech żyje i rozkwita przyjaźń między narodami Węgier i Związku Radzieckiego", „Niech żyje jedność krajów budujących socjalizm". Pod tymi hasłami manifestowało 250 tysięcy mieszkańców naddunajskiej stolicy, z których większość stanowili robotnicy wielkich zakładów przemysłowych, na czele ze słynnym „Czerwonym Csepelem".

Rumunia

Bukareszt PAP. Korespondent PAP, Stanisław Lewandowski, pisze:

W Rumunii centralne obchody święta 1 Maja miały miejsce w Pałacu Sportu i Kultury w Bukareszcie, gdzie zgromadziło się około 5 tys. osób — przedstawicieli różnych warstw społeczeństwa. Obecni byli członkowie kierownictwa partii i rządu z sekretarzem generalnym KC Rumuńskiej Partii Komunistycznej, **Nicolae Ceausescu** i premierem **Maneą Manescu** oraz liczne delegacje związkowe z zagranicy, które uczestniczyły w niedawnym kongresie rumuńskich związków zawodowych, wśród nich i delegacja polskich związkowców.

Pierwszomajowe przemówienie wygłosił członek Politycznego Komitetu Wykonawczego KC, sekretarz KC Rumuńskiej Partii Komunistycznej, **Emil Bobu**.

Bułgaria

SOFIA PAP. Ludzie pracy stolicy Bułgarii uroczyście obchodzili święto 1 Maja. Z trybuny nad mauzoleum Georgi Dymitrowa manifestujących mieszkańców Sofii witali I sekretarz KC BPK, przewodniczący Rady Państwa LRB, **Todor Żiwkow**, przewodniczący Rady Ministrów LRB, **Stanko Todorow** i inni działacze partyjni i państwowi.

Na plac im. 9 Września wyszły tysiące robotników, przedstawicieli nauki, sztuki i kultury, uczniowie. Wyrazili oni poparcie dla polityki BPK, wierność dla przyjaźni ze Związkiem Radzieckim i pozostałymi krajami socjalistycznymi.

Mongolia

UŁAN BATOR. PAP. Święto Pracy stało się w Mongolii demonstracją wierności ludzi pracy tego kraju dla idei pokoju i socjalizmu, dla sztandaru proletariackiego internacjonalizmu.

Przemawiający na wielotysięcznym, świątecznym wiecu w Ułan Bator wicepremier MRL, Sonomyn **Łuwsangombo** oświadczył, że tegoroczne święto pierwszomajowe obchodzone jest w atmosferze wybitnych osiągnięć socjalizmu oraz istotnych sukcesów międzynarodowego ruchu komunistycznego i robotniczego. Mówca podkreślił znaczenie programu budownictwa komunistycznego, przyjętego na XXV Zjeździe KPZR i pokojowej polityki Związku Radzieckiego.

KRL-D

PHENIAN PAP. Tłoczno było 1 Maja na ulicach, bulwarach i w parkach stolicy Koreańskiej Republiki Ludowo-Demokratycznej, przystrojonej czerwonymi flagami i transparentami. Święto międzynarodowej klasy robotniczej, będące przejawem rewolucyjnej jedności i bojowej siły klasy robotniczej oraz ludzi pracy całego świata, demokratyczna Korea powitała w atmosferze wysokiej aktywności w pracy.

Jugosławia

BELGRAD PAP. Korespondent PAP, Dariusz Pilewski pisze:

W tradycyjnie uroczystej atmosferze obchodzono tegoroczne pierwszomajowe święto klasy robotniczej w Jugosławii. Miasta i wsie zostały udekorowane czerwonymi szturmówkami, flagami o barwach narodowych, frontony budynków portretami **Josipa Broz Tito**.

W pierwszomajowej odezwie do narodów i narodowości SFRJ, Związek Komunistów Jugosławii, Socjalistyczny Związek Ludu Pracującego, Centralna Rada Związków Zawodowych, Związek Socjalistycznej Młodzieży Jugosławii wzywają do dalszej aktywnej pracy nad umacnianiem socjalistycznego systemu samorządowego, do aktywnej pracy nad rozbudową gospodarczą kraju, a także do solidarności z klasą robotniczą wielu państw, walczącą o swe prawa w warunkach ucisku i wyzysku.

Z okazji święta 1-majowego w zakładach pracy odbyły się okolicznościowe akademie, spotkania i koncerty. W przeddzień święta na rozkaz marszałka Josipa Broz Tito oddano salwy artyleryjskie w Belgradzie i stolicach republik związkowych.

Wietnam

HANOI PAP. Korespondent PAP, Józef Rzeszut pisze:

W dniu 1 Maja nie organizuje się w Hanoi centralnej manifestacji ludności. Święto ma przede wszystkim charakter wypoczynku, spacerów, i wizyt. Odbywają się dziesiątki pokazów sportowych i występów artystycznych. W centrum Hanoi na środku jeziora „Zwróconego miecza" pływa wielka barwna dekoracja, na której z jednej strony napis głosi: „30.IV. Dai Thang" (30 kwietnia — zwycięstwo) a z drugiej „1.V. Thong Nhat" (1 Maja — zjednoczenie).

W piątek i sobotę odbyły się w Hanoi i mieście Ho Chi Minha (dawny Sajgon) uroczyste akademie zorganizowane z okazji I rocznicy wyzwolenia południa i 1 Maja. W akademiach tych wzięli udział przywódcy wietnamscy, a w Hanoi wygłosił przemówienie premier **Pham Van Dong**.

Kuba

HAWANA PAP. Korespondent PAP, Ryszard Ginalski, pisze:

Już od godzin południowych mieszkańcy Hawany zaczęli się gromadzić na wielkim placu Rewolucji, gdzie o godz. 15 czasu miejscowego, czyli o 20 czasu warszawskiego, rozpoczęła się wielka manifestacja 1-majowa. Zainaugurowało ją przemówienie członka KC KPK, sekretarza generalnego Centrali Pracujących Kuby, **Roberta Veiga Gonzalesa**. Po odegraniu hymnu narodowego, oddany został salut artyleryjski.

W tradycyjnym pochodzie przedefilowało 130 tys. ludzi. Pochód otworzyło kierownictwo partii i rządu z I sekretarzem KC KPK, premierem **Fidelem Castro** i prezydentem **Osvaldo Dorticosem**, członkowie kierownictwa Centrali Pracujących Kuby oraz bohaterowie pracy socjalistycznej, m.in. przodownicy bieżącej kampanii cukrowniczej.

Chiny

PEKIN PAP. Korespondent PAP, Stanisław Barteczko, pisze:

Obchody pierwszomajowego święta w Pekinie przebiegały w napiętej atmosferze społecznej, a także pod znakiem krytyki ze strony radykalnego skrzydła chińskiej partii pod adresem byłego wiceprzewodniczącego KC KPCh **Teng Siao-pinga**, który został usunięty w kwietniu ze wszystkich stanowisk za przeciwstawianie się polityce rewolucji kulturalnej. Teksty propagandowe potępiały również wszystkich przeciwników idei Mao Tse-tunga. Tradycyjnie nie było tam pochodu ludności, a jedynie festyny organizowane w sześciu parkach. W porównaniu z latami ubiegłymi w stolicy Chin podjęto z okazji tegorocznego święta szereg nadzwyczajnych środków ostrożności. Znacznie ograniczono liczbę uczestników festynów, a patrole wojska, milicji i min pinów (ochotnicza milicja) kontrolowały i ograniczały napływ ludności do centrum miasta.

Jak co roku istotnym akcentem festynów w parkach była militaryzacja kraju oraz działalność paramilitarnej organizacji min pinów. Propagowano też niezbyt popularną wśród społeczeństwa akcję osiedlania na wsi wykształconej młodzieży miejskiej i inne „osiągnięcia" rewolucji kulturalnej.

Francja

PARYŻ PAP. Korespondent PAP, Robert Bielecki, pisze:

Dzień 1 Maja był obchodzony we Francji pod hasłem walki z bezrobociem, które w chwili obecnej objęło w tym kraju 1,3 mln osób. Dlatego też, w przeciwieństwie do poprzednich lat, tegoroczne pochody 1-majowe we Francji przebiegały pod znakiem żądań ekonomicznych, m.in. zagwarantowania zatrudnienia oraz poprawy warunków życia i warunków pracy. Manifestacje pierwszomajowe we Francji w tym roku zorganizowane zostały przez centrale związkowe, a nie partie polityczne.

O godzinie 10.00 z placu Bastylii do gmachu ratusza wyruszył pochód kilkudziesięciu tysięcy członków centrali związkowej Force Ouvriere. Centrala ta po raz pierwszy od 20 lat zorganizowała taką manifestację dla podkreślenia ostrego charakteru obecnego kryzysu ekonomicznego we Francji.

Po południu odbył się wielki pochód lewicowych central związkowych — Powszechnej Konfederacji Pracy (CGT) i Francuskiej Demokratycznej Konfederacji Pracy (CFDT).

Portugalia

LIZBONA PAP. Korespondent PAP, Mirosław Ikonowicz, pisze:

O godzinie 15.00 w centrum Lizbony, na szerokiej Alameda Afonso Henriquez zaczął formować się pochód złożony z kilkuset tysięcy mieszkańców stolicy. Stąd manifestanci udali się na stadion 1 Maja, gdzie o 17.00 rozpoczął się wielki wiec zorganizowany pod hasłami jedności mas pracujących, w obronie pokwietniowych zdobyczy, utrwalonych w nowej konstytucji Portugalii. Obie partie lewicy, Portugalska Partia Komunistyczna i Partia Socjalistyczna, wezwały w ogłoszonych 30 kwietnia apelach do zorganizowania obchodów w duchu jedności związkowej.

Święto „uczciła" również reakcja portugalska. Około piątej nad ranem, na alei Liberdade, opodal siedziby Stołecznego Komitetu Portugalskiej Partii Komunistycznej eksplodował silny ładunek wybuchowy, podłożony w zaparkowanym tam samochodzie. Śmierć poniósł przypadkowy przechodzień, siedemnastoletni chłopiec, a sześć osób zostało rannych.

Włochy

RZYM PAP. Korespondent PAP, Waldemar Kedaj, pisze:

W sobotę, 1 Maja, w całych Włoszech odbyły się tysiące wieców i manifestacji, zorganizowanych przez jednościową Federację Związkową CGIL—CISL—UIL. Przebiegały one pod hasłem walki z bezrobociem, o nowe inwestycje i szybkie zawarcie nowych umów zbiorowych w przemyśle oraz o dokonanie gruntownych zmian w polityce ekonomicznej kraju, stanowiących jedyną drogę wyjścia z ciężkiego kryzysu społeczno-gospodarczego. Jednocześnie, w związku z pogłębiającym się kryzysem politycznym, którego jaskrawym przejawem stała się dymisja rządu w piątek, 30 kwietnia, i nieuchronna już perspektywa rozpisania przedterminowych wyborów powszechnych na dzień 20 czerwca br., federacja CGIL—CISL—UIL wezwała włoskie masy pracujące do jedności i czujności, jakiej wymaga dramatyczny charakter obecnej sytuacji i konieczność przeciwstawienia się szerzącym się aktom prowokacji i terroru politycznego.

RFN

BONN PAP. Korespondent PAP, Jan Prejzner pisze:

Tegoroczne obchody Święta Pracy w RFN zbiegły się z zaostrzoną walką robotników przemysłu poligraficznego o obronę swych praw. Na wielotysięcznych zgromadzeniach i wiecach 1-majowych związkowcy zachodnioniemieccy solidaryzują się ze strajkującymi i wydalonymi z pracy drukarzami. W głównych ośrodkach przemysłu poligraficznego — w Hamburgu, Essen, Kolonii, Frankfurcie n. Menem i Monachium żądali oni prowadzenia nieustępliwej walki, ochrony zdobyczy socjalnych, ustawowego zakazu masowych redukcji. Solidarność z pracownikami przemysłu poligraficznego wyrazili na 1-majowych zgromadzeniach również komuniści zachodnioniemieccy.

Berlin Zachodni

BERLIN ZACHODNI PAP. Dziesiątki tysięcy mieszkańców Berlina Zachodniego wzięło udział w 1-majowym pochodzie i wiecu, zorganizowanym pod hasłem zagwarantowania miejsc pracy. Postępowe siły w tym mieście pod przewodnictwem zachodnioberlińskiej Socjalistycznej Partii Jedności zademonstrowały zdecydowaną wolę walki o pokój, demokrację i socjalizm. W pochodzie, który przeszedł ulicami robotniczych dzielnic Kreuzberg i Neukoelln, licznie uczestniczyli również zatrudnieni w Berlinie Zach. robotnicy cudzoziemscy, podkreślając tym międzynarodową solidarność świata pracy.

Skandynawia

SZTOKHOLM PAP. Korespondent PAP, Tomasz Walat, pisze:

Klasa robotnicza Skandynawii manifestowała 1 Maja poparcie dla solidarności międzynarodowej, polityki w interesie mas pracujących, socjalizmu i lepszej przyszłości. Hasła na transparentach wyrażały również sprzeciw wobec pogarszających się warunków życia i wzrastającego bezrobocia, symptomów kryzysu, odczuwanego szczególnie mocno w Danii, Finlandii i Islandii. Demonstrowano na rzecz pokoju i odprężenia międzynarodowego.

1 Maja prawie w całej Szwecji padał śnieg, jednak koło południa zaświeciło słońce i wiece oraz demonstracje w sześćdziesięciu kilku miejscowościach mogły odbyć się bez przeszkód.

Liczne manifestacje i wiece w Danii i Norwegii miały wspólne hasło walkę o poprawę warunków życia mas pracujących, o władzę robotniczą i socjalizm. W Reykjaviku demonstrowano również pod hasłami wystąpienia Islandii z NATO i zahamowania tempa inflacji.

W. Brytania

LONDYN PAP. Korespondent PAP, Władysław Krajewski pisze:

Obchody 1-majowe w W. Brytanii odbywały się przede wszystkim pod hasłem walki z masowym bezrobociem, które w tej chwili obejmuje przeszło 1,2 mln osób, oraz walki z inflacją, stanowiącą jedną z szczególnie dokuczliwych oznak chronicznej recesji w gospodarce brytyjskiej.

W obchodach 1-majowych nawiązano do 50 rocznicy pamiętnego strajku generalnego, który wstrząsnął posadami państwa brytyjskiego. Jak zauważa organ KP W. Brytanii „Morning Star", wnioski z tego strajku nie straciły aktualności do dnia dzisiejszego.

Tysiące londyńczyków uczestniczyło w 1-majowym pochodzie w centrum stolicy, który kończył się tradycyjnym wiecem w Hyde Parku.

Hiszpania

MADRYT PAP. Korespondent PAP, Mirosław Ikonowicz pisze:

Chociaż gen. Franco już nie żyje nic się nie zmieniło w madryckim krajobrazie 1-majowego święta. Krążące nad miastem helikoptery, opancerzone wozy policyjne we wszystkich newralgicznych punktach Madrytu, wzmocnione patrole policji na ulicach. Wszystkie próby uzyskania pozwoleń na demonstracje uliczne czy wiece w lokalach zamkniętych zostały odrzucone.

Jednak już w przededniu 1 Maja w wielu miastach Hiszpanii — w Madrycie, Barcelonie, Pampelunie, San Sebastian, Toledo, Sewilli, Walencji i mniejszych miejscowościach doszło do licznych wystąpień robotniczych i studenckich.

Azja i Afryka

DELHI PAP. Korespondent PAP, Ryszard Piekarowicz, pisze:

Premier Indii, **Indira Gandhi** złożyła pierwszomajowe życzenia robotnikom Indii w przemówieniu wygłoszonym w sobotę na uroczystości uruchomienia walcowni blach na gorąco w kombinacie Bokaro (stan Bihar), budowanym przy pomocy ZSRR. Walcownia, której główna hala ma kilometr długości, jest jedną z największych i najnowocześniejszych na świecie. Huta Bokaro będzie mogła teraz wytwarzać rocznie 1,7 mln ton walcówki.

Indira Gandhi, która przemawiała w obecności wicepremiera ZSRR, I. K. Archipowa, powiedziała, że przyjaźń Indii ze Związkiem Radzieckim jest nie tylko korzystna dla obu krajów, lecz umacnia również pokój światowy. Związek Radziecki — dodała — zawsze okazywał nam przyjaźń i udzielał Indiom cennej pomocy, gdy tylko przeżywały jakieś trudności.

W oświadczeniu ogłoszonym z okazji święta 1 Maja indyjski minister pracy, **Raghunatha Reddy**, stwierdził, nawiązując do wydarzeń politycznych minionych miesięcy, że „indyjska klasa robotnicza ma prawo być dumna z wielkiego triumfu sił postępowych w walce z reakcją i siłami faszystowskimi w kraju".

Również w wielu krajach Azji i Afryki odbyły się pierwszomajowe wiece i pochody. Ich uczestnicy wyrazili solidarność mas pracujących Trzeciego Świata oraz domagali się poprawy warunków pracy i płacy.

Stany Zjednoczone

NOWY JORK PAP. Korespondent PAP, Jerzy Górski pisze:

Rok 1976 jest nie tylko rokiem dwusetnej rocznicy powstania Stanów Zjednoczonych Ameryki Północnej, ale stanowi również 90 rocznicę pierwszych w USA obchodów Święta Pracy.

W 1886 roku, po raz pierwszy na ulice miast amerykańskich w ośrodkach przemysłowych wyszli robotnicy domagając się 8-godzinnego dnia pracy i prawa do organizowania stowarzyszeń związkowych.

Z okazji 90 rocznicy Święta Pracy w USA, Komunistyczna Partia Stanów Zjednoczonych zorganizowała w Nowym Jorku tradycyjny wiec, w którym wzięli udział przedstawiciele różnych warstw społeczeństwa

W SKRÓCIE

Noc grozy w Bejrucie

◎ KAIR. Mieszkańcy Bejrutu przeżyli z soboty na niedzielę noc grozy, przy nieustannych wybuchach pocisków różnego kalibru, które nie oszczędziły żadnej dzielnicy miasta — stwierdza w niedzielę rano AFP. Ostrzał dzielnic willowych trwał do wczesnych godzin w niedzielę.

Wznowienie działań zbrojnych, które tylko powiększają liczbę zabitych i straty materialne ma w dużej części związek z odroczeniem o tydzień daty wyboru prezydenta Libanu.

Kissinger w Dakarze

◎ KAIR. Sekretarz stanu USA, Henry Kissinger, przybył w sobotę do Senegalu. Na lotnisku w Dakarze powitał go minister spraw zagranicznych Senegalu, Assane Seck. W czasie pobytu w Senegalu Kissinger przeprowadzi rozmowy z prezydentem tego państwa, Leopoldem Senghorem oraz premierem — Abdou Dioufem.

Prezydent Izraela zrezygnował z wizyty prywatnej we Francji

◎ TEL AWIW. Prezydent Izraela Ephraim Katzir odwołał swą wizytę prywatną we Francji, ponieważ władze francuskie nie zamierzały przyjąć go podczas tej wizyty z ceremoniałem należnym głowom państwa. Poinformowała o tym Agencja AP, powołując się na wiadomości zdobyte 2 bm. w izraelskich kołach rządowych.

Katzir, który od czasu wybrania go prezydentem w 1973 roku pracował jako naukowiec, miał uczestniczyć w czerwcu w konferencji naukowej we Francji.

Kryzys polityczny we Włoszech

◎ RZYM. Prezydent Republiki Włoskiej, Giovanni Leone, podpisał w sobotę wieczorem dekret rozwiązujący dwuizbowy parlament włoski. Szef państwa powziął tę decyzję w następstwie dymisji w piątek 30 kwietnia mniejszościowego gabinetu chadeckiego premiera Aldo Moro i niemożności uzyskania przez Partię Chrześcijańskiej Demokracji większości w parlamencie. Data przeprowadzenia przedterminowych wyborów parlamentarnych będzie ustalona na posiedzeniu rządu, w poniedziałek rano. Powszechnie utrzymuje się, że wybory odbędą się 20 czerwca br., w pierwszą niedzielę, po 45 dniach od rozwiązania parlamentu.

Aresztowania w kraju Basków

◎ MADRYT. Prasa madrycka podała w niedzielę, że w ciągu ostatnich kilku dni policja hiszpańska aresztowała w San Sebastian czterech dalszych członków baskijskiej organizacji niepodległościowej ETA. Policja i siły bezpieczeństwa dokonały również wielu rewizji w San Sebastian, podczas których skonfiskowano broń palną. W pobliżu granicy hiszpańsko-francuskiej policja stara się schwytać innego członka ETA, który ostatnio zdołał ujść obławy. Wśród aresztowanych ostatnio czterech osób znajdują się dwie kobiety.

40 osób zasypanych po obsunięciu ziemi w Kolumbii

◎ BOGOTA. W pobliżu kolumbijskiego miasta Manizales (ok. 300 km od Bogoty) zasypanych zostało w sobotę około 40 robotników. Pracowali oni na jezdni, na której powstał zator wskutek obsunięcia się ziemi. Nastąpiło jednak dalsze obsunięcie. Oprócz robotników ziemia zasypała siedem pojazdów. Ekipy ratownicze przystąpiły do poszukiwania zasypanych.

(PAP)

Pochwała pracy rzetelnej, rozumnej i odpowiedzialnej — dominującym akcentem obchodów 1-majowego święta

KOŃCZENIE ZE STR. 1

„Niech umacnia się sojusz robotniczo-chłopski", „Niech się umacnia się braterska ...ań narodu polskiego i ...dzieckiego", „Polska nierozerwalnym ogniwem współpracy socjalistycznej".

...ika minut przed godziną ... — ruszają szeregi manifestujących. Rozlegają się ...ki „Warszawianki". Za ...mi sztandarowymi, ra... weteranami ruchu robotniczego i przodującymi robotnikami — kroczą przedstawiciele kierownictwa partii, stronnictw politycznych, ...stnicy walk o wyzwolenie narodowe i społeczne. W na...nym szeregu — harcerze, młode pokolenie warszawiaków.

Witani oklaskami, serdecznie pozdrawiani, zajmują miejsca na trybunie honorowej **Edward Gierek, Henryk Jabłoński, Piotr Jaroszewicz.** Obok nich stają: weteranka ruchu robotniczego, działacz... KPP i PPR — **Helena Solarska** oraz ślusarz z „Pafawagu" — **Władysław Szeliga.**

Na trybunę honorową wchodzą członkowie i zastępcy członków Biura Politycznego KC PZPR, członkowie Sekretariatu KC.

Obecni są: prezes NK ZSL **Stanisław Gucwa** i przewodniczący CK SD **Tadeusz Witold Młyńczak,** gospodarze woj. warszawskiego z prezydentem **Jerzym Majewskim.**

Orkiestra reprezentacyjna WP gra hymn narodowy.

Do mikrofonu podchodzi Edward Gierek, którego wysłucha przemówienie, którego wraz z mieszkańcami stolicy słucha cały kraj, za pośrednictwem radia i telewizji. (Tekst przemówienia E. Gierka podajemy na stronie 1).

Brzmią dźwięki „Międzynarodówki". Nad Warszawą przetacza się świąteczny salut artyleryjski.

A potem — całą szerokością ul. Marszałkowskiej rusza pochód mieszkańców stołecznego woj. warszawskiego.

Po raz pierwszy w majowej manifestacji w stolicy biorą udział przedstawiciele 900 tys. mieszkańców miast i gmin woj. warszawskiego.

Województwo kieleckie

Trybuna honorowa w Kielcach — Fot. Z. Jonko

KIELCE

...a czele pochodu weterani. Niosą sztandary historyczne. Pamiętają ...me pochody. — Było głodno i chłodno, ale nie brakowało nam entuzjazmu — ...pomina **Stefan Przeździeckiego**, uczestnik pochodu w roku ...5. Manifestowali wtedy ...o wolność, której bronili ...ką i karabinem. **Bolesław ...ikot, Jan Wójcikiewicz, Jan ...a, Adolf Zaczyński.** Uczyli ...ego życia swe córki, ...ich synów. Teraz to dokończenie przekazują wnukom.

...aniec, piosenka, barwne ...nie. Młodość. Tysiące harcerzy, uczniów szkół, członków Związku Socjalistycznej Młodzieży Polskiej. „Jednością ...y" — wypisali na transparentach. I coraz liczniejsza w ...ach brać studencka. **...ia Opala** i **Alicja Stanisz,** ...wsza z Radomia, druga z ...ochowy, studiują na ...wszym roku filologii ro...ej w WSP i po pierwszej sesji mają w indeksie ...ę piątki. **Monika Kocela** ...ny na to pierwszomajowe ...ło z wysokości ramion ...ego ojca Andrzeja, ma zaw... 3 latka.

...a przyszłości Moniki, dla ...ojnych studiów Marty i ...ki pracują fabryki. I tu ...e ramię w ramię młodość ...rzałość. Mistrzowie z uczniami. Kolumny przodowników pracy, a każdy z szarfą „Chemar". W jednakowych ...kach cały wydział młodowy, prowadzony przez ...sława **Romańca,** brygada ...sława **Uby, Jerzego Kuty,** ...kże **Roman Juzoń, Antoni Rzesista,** dziś już ...ter, **Władysław Zapała,** ...ze w „Polmo-SHL", ...odowników z szarfami ...nich **Czesław Bak,** ...Turek i delegaci na kolejne zjazdy partyjne — **Feliks Brzeziński, Bolesław Snopek, Józef Stochmal.** Obok młodzi — **Ryszard Borowiec, Wacław Śliwiński, Ela Samul.** Załoga przekroczyła plan kwietniowy o kilka mln zł. Kolejarzy w Dyrekcji Rejonowej PKP na Kielce i Radom jest 14 tys. Stacja Kielce przekroczyła plan przewozów o 12 proc. Są w zwartej grupie starzy i młodzi — **Dariusz Boksa, Gustaw Chwastek, Stanisław Udali, Edward Maraszewski, Bronisław Górzyński, Stanisław Slabisz.** Idą pracownicy „Iskry" — 60 procent krajowej produkcji łożysk. **Franciszek Sludak** otrzymał wczoraj Krzyż Kawalerski. Również wczoraj Krzyż Kawalerski otrzymał **Kazimierz Renieecki** z Kieleckiego Przedsiębiorstwa Robót Mostowych, które eksportuje kielecką myśl techniczną do Czechosłowacji i Libii, a za prace krajowe otrzymało złotą odznakę „Zasłużonego dla województwa katowickiego". Ci doskonali przedstawiciele kieleckich budowlanych stawiają mosty i wiadukty na trasie szybkiego ruchu Katowice — Warszawa, Kraków — Gliwice i na obwodnicach kieleckich.

Z robotniczym „Chemarem" nawiązał współpracę kielecki teatr. Dwa słowa w czasie pochodu z dyr. **Henrykiem Giżyckim:** — Wkrótce dwie ciekawe premiery, a wśród wykonawców nowe twarze: **Wacław Ulewicz** z Krakowa, **Czesław Jaroszyński** i **Cezary Kapliński** z Warszawy.

Wymiana pozdrowień i kwiatów między pochodem i trybuną, na której stoją członkowie egzekutywy KW PZPR z I sekretarzem **Aleksandrem Zarajczykiem,** członkowie Prezydium WK ZSL z przewodniczącym **Mieczysławem Derejskim,** członkowie Prezydium WK SD z prezesem **Jerzym Pladlem,** członkowie WK FJN z przewodniczącym **Zygmuntem Piotrowskim,** władze administracyjne województwa z wojewodą **Józefem Stańskim,** a także władze partyjne i administracyjne miasta, działacze ruchu robotniczego, przedstawiciele LWP, MO, młodzieży, rolników, kobiet, organizacji społecznych.

...sterje **SHL.** — Fot. Z. Jonko

...y Staniec, **Wojciech Michalski, Stefan Kołodziejczyk** i ...y z tego młodzieżowego ...ału wykonali dodatkowo ...ę robotników za 18 mln zł ...ki temu plan wykorzy... zakładowych rezerw ...z 30 mln do 48 mln zł. ...ich zawodu i postaw ...mistrzowie — **Jan Du...ł, Antoni Rzesista,** dziś już ...ter, **Władysław Zapała,** ...ze w „Polmo-SHL", ...odowników z szarfami ...nich **Czesław Bak,** ...Turek i delegaci na

OSTROWIEC

Kolumnę pochodu otworzyła grupa działaczy i weteranów ruchu robotniczego. Za nimi młodzież — 9 tys. dziewcząt i chłopców, ZSMP-owców i harcerzy, Roześmiani, w kolorowych strojach. Marsz urozmaicili tańcami i śpiewem.

Ponad 10-tysięczną kolumnę załogi Huty im. M. Nowotki, która dla uczczenia majowego święta dostarczyła dodatkową produkcję za 2,5 mln zł, otwierali ludzie dobrej roboty i jubilaci zawodu hutniczego. Obok robotników — inżynierowie, technicy, konstruktorzy.

Ładnie prezentowali się budowlani oraz kobiece załogi obuwniczych odzieżowych „Wólczanki", a także pracownicy służby zdrowia, załogi spółdzielczości, handlowcy, transportowcy.

Pochód 35 tysięcy mieszkańców Ostrowca był wspaniałą manifestacją, przypomnieniem bogatych tradycji rewolucyjnych i robotniczych oraz prezentacją współczesnego dorobku hutniczego miasta.

SKARŻYSKO

Ponad godzinę przesuwał się pierwszomajowy pochód przed trybuną. Idą pracownicy największego zakładu — „Predom-Mesko", wśród nich przodownicy — **Maria Gruba, Urszula Zaród, Kazimierz Baradzieja, Izydor Golas** i **Konstanty Wilk.** To oni i ich koledzy produkują pomidorowe na rynku roboty kuchenne, elektryczne maszynki do mięsa, sumatory i kalkulatory. W zakładach powstają również oprawy oświetleniowe, kosiarki oraz krosna, z których przeszło 600 wyśle się w br. na eksport.

Załoga „Predom-Mesko" maszeruje w poczuciu dobrze spełnionego obowiązku. Jej członkowie w czynie produkcyjnym i społecznym przepracowali przed 1 Maja tysiące godzin.

Powody do satysfakcji mają również pracownicy Skarżyskich Zakładów Obuwia, Odlewni „Kamienna", spółdzielni i innych zakładów, których załogi w swej codziennej pracy dają wyraz obywatelskiej postawy.

STARACHOWICE

W Starachowicach, pochodowi nadawała ton młodzież. Barwnie prezentowali się harcerze i grupy Związku Socjalistycznej Młodzieży Polskiej.

Na czele wielotysięcznej załogi FSC szli pracownicy wydziałów produkcyjnych w realizacji zadań produkcyjnych. FSC zaprezentowała starachowiczanom 400-tysięczny „star", wyprodukowany przez załogę w przeddzień 1 Maja, nowe typy samochodów przeznaczonych dla rolnictwa, a także prototyp samochodu o ładowności 7,5 tony. Dorobek techniczny inżynierów i techników dokumentowała także zamiatarka do chodników zaprojektowana i wykonana przez pracowników Zespołu Budowy Maszyn i Urządzeń Specjalistycznych FSC.

Gorąco oklaskiwano załogę Starachowickiego Przedsiębiorstwa Przemysłu Drzewnego.

Mechanicy i kierownicy Oddziału WPKM zebrali szczególne owacje za podjęcie się w tym roku naprawy głównych 150 autobusów „San". Po raz pierwszy uczestniczyli w pochodzie budowniczowie Zakładów Mięsnych, największej i najnowocześniejszej inwestycji przemysłu spożywczego naszych województw.

JĘDRZEJÓW

Ponad 8 tysięcy mieszkańców Jędrzejowa i gminy wzięło udział we wczorajszej manifestacji. 1400 uczniów **Technikum Mechanicznego i Zasadniczej Szkoły Zawodowej,** młodzież **Gminnej Szkoły Zbiorczej w Jędrzejowie.** Do trybuny zbliża się załoga **Zakładów Przemysłu Dziewiarskiego „Rekord".** Wyroby z tego zakładu wysyła się m.in. do ZSRR, Libii, Kuwejtu. W tym roku wartość eksportu zamknie się sumą 11 mln złotych dewizowych. Wśród załogi na uznanie zasługują m.in. mistrzowie — **Zdzisław Pawlik** i **Władysław Grad, Jadwiga Wójcik** — dziewiarka, **Aleksandra Borecka** wykonująca 180 procent normy. Idą pracownicy **Jędrzejowskich Zakładów Mechanicznych** produkujący podzespoły do obrabiarek. 70 proc. wyrobów przeznacza się na eksport. Do przodujących pracowników zaliczają się: **Czesław Zdanek, Józef Habior, Stefan Sliwa** wyrabiający po 120 proc. normy. Przed trybuną pracownicy **Wytwórni Tytoniu Przemysłowego, Oddziału PKS, Rejonu Dróg Publicznych, WSS i FHS.** W grupie przodujących rolników — **Jerzy Rogowski, Henryk Krasiński,** gospodarze z **Pośoka, Wolicy** specjalizujący się w hodowli trzody chlewnej.

MIECHÓW

Na czele pochodu młodzież w strojach organizacyjnych, sportowych, szkolne zespoły artystyczne. Najmłodsze przedsiębiorstwo w Miechowie — **Zakład Atomowej Techniki Osłonnej,** da w tym roku produkcję wartości 20 mln zł — aparatury do wyposażenia elektrowni atomowych, detale — nowoczesnej aparatury pomiarowej. Przed trybuną pracownicy **Spółdzielni Ogrodniczo-Pszczelarskiej.** 70 proc. produkcji tego zakładu przeznacza się na eksport do Anglii, RFN, Hiszpanii, Kanady. Maszerują pracownicy **Zakładu Gospodarczego WZGS.** Wśród wyróżniających się pracowników: **Genowefa Fira, Jan Kamieniarz, Ryszard Pałoszewicz.** Pracownicy **Spółdzielni Kółek Rolniczych** demonstrują najnowocześniejsze maszyny rolnicze — kombajn ziemniaczany, kosiarkę rotacyjną, kombajn „superbizon".

BUSKO

W pierwszych szeregach majowego pochodu weterani ruchu robotniczego — **Józef Klamczyński** obchodzący w tym roku 50-lecie działalności partyjnej, **Franciszek Wach, Stanisław Socha.** Idą pracownicy **PKS.** Za rzetelną pracę na wyróżnienie zasługują: kierowcy — **Janusz Mączniki, Stanisław Bańkowski** oraz pracownicy stacji obsługi — **Władysław Jopek** i **Jan Jarek.** Załoga **Zakładów Dziewiarskich** z **Galowa** wykonała 1-majowe zobowiązanie dając dodatkową produkcję wartości 15 tys. zł. Przed trybuną pracownicy **Wojewódzkiej Spółdzielni Spożywców,** młodzi pracownicy **Buskiego Przedsiębiorstwa Budowlanego.** Pod ich patronatem wybudują dodatkowo jeden blok mieszkalny dla 60 rodzin. Idą ludzie w bieli — lekarze i pielęgniarki **Uzdrowiska** w Busku. W roku ubiegłym przyjechało tu na kurację 33 tys. osób, wykonano 4 mln zabiegów leczniczych.

KAZIMIERZA WIELKA

Grupa pracowników **Cukrowni „Lubna".** W 1975 roku rozpoczęto tu wielką modernizację. Załoga **Spółdzielni Transportu Wiejskiego.** W I kwartale tego roku zadania wykonano w 123 procentach. **Kazimierzowskie Przedsiębiorstwo Produkcji Elementów Budowlanych** — pracownicy zadeklarowali wykonać dodatkowo 630 jednostek ceramicznych. Wśród przodujących robotników: **Józef Borecki, Bogusław Barański, Leokadia Klimek.**

KOŃSKIE

Mieszkańcy tego przemysłowego miasta mieli szczególne powody do uczczenia tegorocznego Święta Pracy. Wszystkie zakłady przemysłowe i spółdzielnie wykonały zadania produkcyjne za 4 miesiące tego roku. Tysiące osób pracowało w czynie społecznym, porządkując swoje miejsca pracy oraz miasto. Warto dodać, że załogi koneckich zakładów przekażą w tym roku wyroby rynkowe wartości 420 mln złotych oraz wyślą na eksport towary za 370 tysięcy złotych.

W 1-majowym pochodzie wzięło udział blisko 15 tys. osób, wśród nich pracownicy największych zakładów — „Polmo-FSC", KZO, „Kowentu" i innych.

Województwo radomskie

RADOM

Święto Pracy w woj. radomskim miało szczególnie imponujący przebieg. Kolorowo i efektownie. Towarzyszyła temu atmosfera radości i dumy z dokonań.

Czoło pochodu stanowiły poczty sztandarowe komitetów Polskiej Zjednoczonej Partii Robotniczej oraz bratnich stronnictw politycznych, członkowie egzekutywy KW PZPR z I sekretarzem **Januszem Prokopiakiem,** kierownictwa stronnictw z prezesem WK ZSL — **Henrykiem Maciągiem** i przewodniczącym WK SD — **Andrzejem Jareckim** oraz wojewoda radomski — **Roman Maćkowski.**

Zasłużeni działacze ruchu robotniczego, przodujący robotnicy i rolnicy zajęli miejsca na honorowej trybunie, ustawionej naprzeciwko pamiątkowej płyty poległych rewolucjonistów.

Gorącymi oklaskami powitano liczną grupę ZBoWiD — weteranów walki i pracy. Dalej różnokolorowe chusty i czapeczki braci zuchowej i harcerskiej. Gdy do trybuny zbliżyła się 600-osobowa grupa Federacji Socjalistycznych Związków Młodzieży Polskiej wznoszono spontaniczne okrzyki na cześć młodzieży. W jej szeregach nie brakło ludzi, którzy swoją postawą w pracy zasługują na szczególne uznanie. Do nich należą niewątpliwie: **Elżbieta Skupińska, Tadeusz Błażyński, Jacek Badowski** i wielu innych. Tylko w „ZREMBIE" członkowie ZSMP zgłosili 31 wniosków racjonalizatorskich. Młodzi z RWT zameldowali o wykonaniu 500 dodatkowych aparatów telefonicznych dla Centrum Zdrowia Dziecka i 2 tys. na rynek krajowy.

Idą uczestnicy Wielkiego Festiwalu Kultury i Sportu Młodzieży Szkolnej „Młodością silni".

Potem równie efektowna grupa studentów i wykładowców radomskiego ośrodka Politechniki Świętokrzyskiej. Są także sportowcy — zawodnicy i działacze czołowych w województwie i znanych w kraju klubów: Broni, Radomiaka i Czarnych.

Oto kolumna złożona z przedstawicieli wszystkich miast i gmin woj. radomskiego ubranych w regionalne stroje. Oklaski dla delegacji **Grójca, Szydłowca, Pionek, Kozienic, Warki i Wierzbicy, Nowego Miasta i Przysuchy.**

Uwaga wszystkich koncentruje się na radomskim potentacie przemysłowym — Zakładach Metalowych im. Gen. „Waltera", załoga najlepsza z najlepszych. W minionym roku otrzymała wysokie odznaczenie: Sztandar Pracy I klasy. Tysiące ludzi i las szturmówek. Obok przodowników — racjonalizatorzy: **Henryk Plowiec, Antoni Malta, Teresa Jastrzębska** i doc. **Bogusław Białiak** — twórca radomskich „Łuczników".

Zwartą, wyróżniającą się grupę tworzyli także budowlani: monterzy, ciesle, instalatorzy z KBM, RPRI, KPBP. Załoga KBM szczyci się oddaniem w ub. roku miastu dodatkowo 787 izb oraz żłobka w dzielnicy Ustronie, zaś RPB oddaniem w I kwartale br. 6 obiektów przemysłowych i 7 bloków. Idą załogi „Transbudu".

Spółdzielcy zameldowali o realizacji zadań wynikających z uchwał II plenum KC partii oraz o uruchomieniu nowych rezerw. Na przykład załoga „Spółwa" wyprodukuje dodatkowo wyroby wartości 4 mln złotych.

Kolumny zakładów pracy przedzielała młodzież szkolna. Wszystkie szkoły wyeksponowały przodowników nauki — zwycięzców olimpiad. Tworzyli oni ponad 300-osobową grupę.

W pochodzie 1-majowym, razem z pracownikami Radomskiej Wytwórni Telefonów, którzy już w tym roku dostarczyli 42 tysiące najnowszych aparatów, szli towarzysze z bratniego zakładu w Nordhausen w NRD. Załoga „Technautrasu" poinformowała o uruchomieniu pierwszego w województwie branżowego ośrodka przetwarzania danych wyposażonego w komputer „odra 1305". Pracownicy telekomunikacji meldowali o zainstalowaniu już w 42 gminach stacji dalekopisowych.

Radomski pochód zamykali pracownicy „Radoskóru". Podczas niedawnej wizyty I sekretarza KC Edwarda Gierka w Radomiu załoga zapewniła, że poprawi jakość produkcji. I już dotrzymuje słowa. W tym roku przeznaczy na rynek krajowy ponad 1 mln 200 tys. par butów o najwyższym standardzie. Chlubą „Radoskóru" jest młodzież, która dla uczczenia 1 Maja podjęła się wyprodukować dodatkowo 9 tys. par butów. Wykonali — 20 tys.

Po 1-majowej manifestacji kierownictwo polityczno-administracyjne województwa z **J. Prokopiakiem** i **R. Maćkowskim** udało się do „Fabryki Łączników i Wojewódzkiej Spółdzielni Mleczarskiej aby pracującym załogom przekazać pozdrowienia z okazji majowego święta.

PIONKI

Ponad 11 tys. mieszkańców miasta wzięło udział w 1-majowym pochodzie. Na czele kolumny weterani ruchu robotniczego, tuż za nimi — harcerze, podopieczni miejscowych Zakładów Tworzyw Sztucznych „Pronit-Erg", młodzież ze wszystkich miejscowych szkół podstawowych i średnich.

Dalej pracownicy największego zakładu — „Pronit-Ergu". Na czele członkowie załogi PG. Oni wygrali współzawodnictwo międzyzakładowe. Dzięki temu, w I kwartale br. dostarczono na rynek dodatkową produkcję wartości 9 mln złotych. W kilkuesłosobowej grupie spotykamy twórców sukcesu, m.in. **Józefa Marca, Teresę Cybulską,** mistrza — **Czesława Rozborskiego.** W następnej grupie załogi innych wydziałów.

KOZIENICE

Kolumnę pochodu otworzyli weterani ruchu robotniczego, a tuż za nimi przemaszerowali budowniczowie elektrowni w Świerżach Górnych. To dzięki nim w 1978 roku docelowa moc zainstalowanych turbin osiągnie 2600 megawatów. Następnie szli pracownicy — uruchomionego przed terminem — Zakładu Betonów Komórkowych i Fabryki Mebli produkującej od nowego roku atrakcyjny zestaw „nida". Dzięki zdobyciu takich m.in. pracowników, jak **Stanisław Stój, Teresa Zawadzka, Jan Rębiś, Bolesław Piwowar** — dostawy na rynek będą w tym roku wyższe o 1,7 mln złotych.

WARKA

Z radością i w poczuciu dobrze spełnionego obowiązku manifestowali wczoraj mieszkańcy Warki — centrum przemysłu spożywczego. Wareckie zakłady pracy: najnowocześniejszy w kraju browar, Mazowieckie Zakłady Przetwórstwa Owocowo-Warzywnego, Fabryka Obrabiarek Precyzyjnych — w ramach wykrytych rezerw, dadzą w tym roku dodatkową produkcję wartości 64 mln zł.

Barwne robotnicze kolumny z tych właśnie zakładów oraz młodzież z miejscowych szkół — prezentowały się znakomicie. Wśród licznych szturmówek i transparentów mieszkańcy Warki nieśli sztandary wręczone miastu podczas 1-majowych akademii.

GRÓJEC

Na pierwszomajową manifestację wyszły załogi miejscowych zakładów pracy, rolnicy ze spółdzielni produkcyjnych oraz ci, którzy gospodarują indywidualnie. Szczególnie okazale prezentowała się 500-osobowa załoga Zakładu Tapicerki Samochodowej. Mieszkańcy miasta wykonali prace społeczne wartości ponad 50 tys. złotych. W tych pracach przodowała młodzież. W poczuciu dobrze spełnionych obowiązków zawodowych i społecznych maszerowali wszyscy w pochodzie 1-majowym.

* ☆ *

Ponad 6 tys. osób, głównie młodzieży wyszło na główną ulicę Białobrzegów. Prawie dwie godziny trwał przemarsz barwnych grup. Podobnie było w **Lipsku, Zwoleniu, Przysusze, Drzewicy** i wielu innych miejscowościach woj. radomskiego.

Trybuna honorowa w Radomiu — Fot. A. Żuchowski

SZYDŁOWIEC

Tysiące mieszkańców Szydłowca manifestowało wczoraj swój twórczy stosunek do pracy, uczestnicząc w 1-majowym pochodzie. Na trybunie honorowej oraz przy pocztach sztandarowych zajęli miejsca weterani ruchu robotniczego, m.in. **Władysław Krakowiak** i **Eugeniusz Śliwiński.**

W pochodzie uczestniczyła ponad tysiącosobowa grupa pracowników największego zakładu Szydłowca — „Warelu", przedstawiciele załogi Szydłowieckich Zakładów Kamieniu Budowlanego, wykonujący obecnie prace na ponad 30 obiektach w kraju, a także wielu innych zakładów pracy. Po południu uczestnicy pochodu wzięli udział w licznych imprezach sportowych i rozrywkowych.

CHLEWISKA

Ich mieszkańcy znani są ze swej społecznej postawy. Przed 1 maja wykonali w czynie prace wartości 50 tys. złotych. Powstały nowe chodniki, przepusty pod drogami, nowe przystanki autobusowe. A wczoraj ponad 2,5 tys. przedstawicieli wszystkich wsi wzięło udział w majowym święcie. Również i w tej gminie po południu obserwowano zmagania sportowców oraz bawiono się na wieczorkach tanecznych.

KONCERTY, ZABAWY, FESTYNY

Z okazji majowego święta w województwach kieleckim i radomskim odbywały się liczne imprezy artystyczne, wieczornice, koncerty i festyny.

Odbywało się wiele zawodów sportowych — turnieje koszykówki i tenisa, mecze piłki nożnej, a także zabawy ludowe.

Idą najmłodsi radomianie — Fot. A. Żuchowski

sport — sport — sport — sport — sport — sport

Wspaniała wiosna lekkoatletów!

● Dysk poza granicą 70 metrów! ● O krok od rekordu na 100 m! ● Już mecz międzypaństwowy

NOWY JORK. Dokonał tego 25-letni dyskobol amerykański Mc Wilkins podczas lekkoatletycznych zawodów w San Jose. Do niedawna praktycznie nieznany zawodnik klasyfikowany na 10 miejscu w tabelach światowych, przed tygodniem poprawił rekord świata wynikiem 69.18! Tydzień później, pokonał jako pierwszy na świecie dyskobol 70-metrową barierę. O tym, że nie był to przypadkowy rzut świadczy najlepiej seria uzyskana przez tego zawodnika. Rezultat on kolejno rzutem na odległość 69.05 m. W drugiej kolejce uzyskał 70.08, w trzeciej 70.24. Zakończył konkurs rzutem na odległość 70.86 m — ustanawiając po raz trzeci w tym dniu rekord świata.

Zawodnik ten rozpoczął międzynarodową karierę w 1973 r., a jego najlepszy wynik wynosił wtedy 64.77 m. Rok później uzyskał 68.72, w 1975 roku — 66.78. Jest on aktualnie wielkim faworytem olimpijskiego konkursu.

Oprócz rekordu świata uzyskanego przez Wilkinsa (USA) rzucie dyskiem, podczas zawodów lekkoatletycznych w San Jose uzyskano jeszcze kilka świetnych wyników. W skoku o tyczce zwyciężył ex aequo uzyskując wynik 5.59 m. rekordzista świata Dave Roberts oraz Dan Ripley (obaj USA). W skoku w dal Arnie Robinson pokonał odległość 8.22 (przy sprzyjającym wietrze), w pchnięciu kulą George Woods uzyskał 21.04 m.

NOWY JORK. Podczas lekkoatletycznych zawodów w Baton Rouge w stanie Louisiane, 19-letni sprinter amerykański Harvey Glance wyrównał rekord świata w biegu na 100 m wynikiem 9.9. Jeden z sparaów pomiarowych wykazał, że Glance pokonał dystans 100 m w czasie 9.83. Jednak na drugiej fotokomórce czas wynosił 9.87 i sędziowie zaliczyli mu wynik 9.9. Tak więc Hervey Glance ponownie wyrównał rekord świata na tym dystansie. Przypomnieć należy że po raz pierwszy dokonał tej sztuki 2 kwietnia br.

BELGRAD. W Spilcie odbył się trójmecz lekkoatletyczny NRD — Jugosławia — Wielka Brytania. Sensacyjnie zakończył się bieg kobiet na 100 m. Mistrzyni olimpijska — Renate Stecher przegrała z Angielką Sonja Lanaman Obie wspaniały jednocześnie na mecie osiągając mimo elektrycznego pomiaru czasu identyczny rezultat 11.32. W pozostałych konkurencjach triumfowały zawodniczki NRD, z których najlepsze rezultaty osiągnęły: Christine Brehmer na 400 m. — 50.39 (startująca poza konkurencją Brigitte Rhodemiała 50.23), Marianne Adam w kuli — 20.83 i mistrzyni Europy juniorek w tej samej konkurencji — Schoknecht — 20.71.

Najwartościowszy rezultat wśród mężczyzn osiągnął Udo Beyer (NRD) w kuli — 20.94, oraz jego rodacy Rolf Beilschmidt w skoku wzwyż — 2.20 i Detlew Michel w rzucie oszczepem — 84.72.

SWIAT ● KRAJ ● SWIAT ● KRAJ

Fibak mistrzem świata!

NOWY JORK. — Radosna wiadomość nadeszła z Kansas City (USA), gdzie odbywają się finały Pucharu Świata w tenisie. Para Wojciech Fibak i jego partner zachodnioniemiecki Karl Meiler odniosła wielki sukces zwyciężając w półfinale bardzo wysoko cenioną parę — Amerykanina Briana Gottfrieda i Meksykanina Raula Ramireza w pięciu setach, 6:4, 6:4, 4:6, 4:6, 6:4.

W finale Fibak i Meiler zmierzą się z parą amerykańską Stan Smith i Bob Lutz, którzy pokonali Amerykanina Arthura Ashe i Holendra Tomа Okkera w czterech setach 6:2, 7:6, 2:6, 7:6.

W meczu o 3 miejsce Ashe i Okker pokonali Ramireza i Gottfrieda 6:3, 6:3, 6:1.

KANSAS CITY. Para Wojciech Fibak — Karl Meiler zdobyła tytuł mistrzów świata w tenisie po zwycięstwie nad amerykańskim deblem Stan Smith i Robert Lutz wywalczonym w dramatycznym i niezwykle zaciętym pojedynku 6:3, 2:6, 3:6, 6:3, 6:4.

Jest to nowy, piękny sukces polskiego tenisisty!

Puchar dla Śląska

WARSZAWA. Piłkarze Śląska Wrocław zdobyli Puchar Polski na rok 1976. W finałowym pojedynku Śląsk pokonał Stal Mielec 2:0 (0:0).

Bramki: Erlich w 49 min. oraz Garłowski w 58 min. (z karnego). Widzów 12 tys. Sędziował A. Jarguz (Olsztyn).

Bez Fibaka — 0:5!

FLORENCJA. Porażką 0:5 polskich tenisistów zakończył się rozgrywany we Florencji mecz Pucharu Davisa strefy europejskiej.

W ostatnim dniu meczu Paolo Bertolucci pokonał Czesława Dobrowolskiego 6:4, 6:4, 6:3, a Adriano Panatta zwyciężył Henryka Drzymalskiego 6:1, 6:1, 6:4.

Mytnik pierwszy...

WARSZAWA. Na ulicach ulicach Warszawy rozegrano kolarskie kryterium MON będące jednocześnie mistrzostwami Armii Zaprzyjaźnionych. 136 kolarzy z CSRS, NRD, ZSRR, Mongolii, Rumunii i Polski miało do pokonania 28 okrążeń o łącznej długości 81 km. W wyścigu tym startował polscy kolarze, którzy wystąpią w XXIX Wyścigu Pokoju.

Po wyścigu komisja sędziowska rozpatrywała protesty. Jak się okazało — Szozda po dekrescie rowru opuścił jedno okrążenie i ostatecznie został zdyskwalifikowany. Tak więc punkty, które zdobywał na letnich premiach przydzielone zostały następnym kolarzom. Ponieważ z reguły na drugim miejscu plasował się Tadeusz Mytnik, on też został zwycięzcą kryterium przed Pavlickiem CSRS, Zawadą i Kręczyńskim.

Clay znów wygrał!

NOWY JORK — W Landover w stanie Maryland odbyła się walka zawodowych pięściarzy wagi ciężkiej o tytuł mistrza świata między Muhammadem Ali (USA) i Jimmy Younglem (USA). W 15-rundowej walce zwycięstwo na punkty odniósł obrońca tytułu mistrza świata Muhammad Ali. Trzech arbitrów przyznało zwycięstwo Muhammadowi Alemu — 72:65, 70:68 i 71:64.

47 mistrzostwa Polski w boksie otwarte w Poznaniu

POZNAŃ. W hali „Arena" rozpoczęły się 47 indywidualne bokserskie mistrzostwa Polski seniorów. Ostatecznie do walk zostało dopuszczonych 162 pięściarzy, którzy w ciągu tygodnia stoczą 152 walki.

W pierwszym dniu zawodów, w hali mieszczącej ponad 6 tys. widzów znalazło się tylko 1500 zwolenników boksu.

Oto wyniki pierwszych walk:

W. papierowa: Średnicki Katowice wygrał z Sybillą Rzeszów, Sylud Katowice pokonał Urbańskiego Łódź.

W. kogucia: Pilecki Łódź zwyciężył Strzelca Lublin.

W. lekka: Happe Gdańsk uzyskał zwycięstwo nad Keisterem Bydgoszcz.

W. półciężka: Gortat Warszawa pokonał Adamskiego Gdańsk.

Natychmiast po walce Gortat wyjechał do Warszawy zdawać egzaminy na uczelni, po których wróci bronić mistrzowskiego tytułu.

W. lekkopółśrednia: Roj Kraków wygrał z Kowalewskim Koszalin, Nowik Katowice pokonał Kąkole Lublin, Rudnicki Gdańsk wygrał 3:2 z Dubiszem Katowice, Brydak Rzeszów zwyciężył Sośnickiego Kielce (Broń) w III r.

W. lekkośrednia: Zaborowski wygrał 4:1 z Szucheckim Wrocław.

W. półciężka: Marciasz Katowice pokonał 3:2 Napieralskiego Poznań, Popko Bydgoszcz wygrał w III r. z Powluśkiewiczem Kraków, Klass Gdańsk wygrał w II r. z Jankowskim Katowice.

Studentki WSP na boisku koszykówki

KIELCE. Wczoraj odbyło się uroczyste otwarcie krajowych mistrzostw Wyższych Szkół Pedagogicznych i finał [illegible] zytetów w koszykówce kobiet. Zgodnie z zapowiedzą na starcie stanęło 12 zespołów, które rozpoczęły spotkania eliminacyjne w czterech grupach.

Oto pierwsze wyniki: WSP Olsztyn — WSP Rzeszów 42:37, WSP Zielona Góra — Filia UW Białystok 64:32, WSP Bydgoszcz — WSP Szczecin 56:40, WSP Kielce — WSP Rzeszów 65:47, WSP Olsztyn, WSP Słupsk 66:37, WSP Zielona Góra — Filia UMCS Rzeszów 89:25.

Dziś o godz. 9 i 16 dalszy ciąg turnieju.

Nie brak talentów wśród młodych pięściarzy

KIELCE. Zakończyła się tutaj jedna z czterech strefowych eliminacji mistrzostw Polski juniorów w boksie. Na starcie stanęło 59 zawodników — z Kielc 18, Katowic 16, Krakowa 13 i Lublina 12. Wyniki spotkań finałowych w kolejności wag:

Antoni Chorobik Kraków pokonał w II r. Andrzeja Kuterę Kielce (Star).

Bogusław Żeromiński Kielce (Broń) zwyciężył Stanisława Zasarta Kielce (Błękitni) stosunkiem głosów 3:2.

Józef Moskwik Katowice pokonał jednogłośnie Jerzego Gondka Kraków.

Janusz Janik Kraków wygrał jednogłośnie z Tadeuszem Krajewskim Lublin.

Kazimierz Soczyński Kraków wygrał 4:1 ze Zdzisławem Opachem Kraków.

Ryszard Oździński Kielce (Star) zwyciężył jednogłośnie Alfreda Kluża Kielce (Broń).

Marian Kaługa Kielce (Broń) wygrał jednogłośnie z Cyrylem Trybałą Katowice.

Andrzej Terefenko Katowice odniósł niezaliczone zwycięstwo 4:1 nad Andrzejem Gackiem Kraków.

Zbigniew Kotula Kraków pokonał jednogłośnie Sławomira Bednarskiego Kielce (Błękitni).

Zbigniew Kolenda Katowice zwyciężył w II r. Aleksandra Nowaka Kraków.

Leszek Rybiński Katowice wygrał w II r. przez poddanie Dariusza Adamczyka Kielce (KSZO).

Wszyscy wymienieni awansowali do finałów mistrzostw Polski.

Turniej był dość interesujący. Nie brakło zawodników utalentowanych z dobrymi warunkami fizycznymi. Szczególnie podobał nam się młody następca Biegalskiego — Leszek Rybicki z GKS Jastrzębie. Zaden z jego sławnych poprzedników nie był w tym wieku tak dobrze wyszkolony technicznie i tak dobrze zbudowany. Radzimy zapamiętać to nazwisko.

Do finałów mistrzostw Polski Kraków i Kielce wprowadziły po 8 zawodników, Katowice 5, a Lublin tylko 1. Z naszych reprezentantów najlepiej boksował tym razem wychowanek Jana Króla ze Staru Ryszard Oździński. Słabiej natomiast wypadł wicemistrz Polski juniorów Marian Kaługa walcząc zbyt chaotycznie i wykazując spore zaniedbania w wyszkoleniu technicznym. Można jednak spodziewać się, że nasi juniorzy nie wrócą z finałów bez medali...

Star osłabiony

OPOLE. W uzupełnieniu informacji o cennym sukcesie piłkarzy Staru w Opolu (0:0) mamy wiadomość, która nie sprawi już kibicom zespołu FSC radości. Wręcz przeciwnie. Drużyna Staru została w tym meczu osłabiona, gdyż na 6 minut przed końcem spotkania obrońca starachowicki Witold Nowak (były zawodnik Odryi) otrzymał czerwoną kartkę za zbyt ostrą grę. Wcześniej żółtą kartkę został ukarany inny obrońca Staru Batugowski.

CO, GDZIE, KIEDY?

Dziś poniedziałek — 3 maja. Imieniny Antoniny i Marii. Słońce wzeszło o godz. 4.31, a zajdzie o godz. 19.54.

KIELCE

TEATR IM. S. ŻEROMSKIEGO — nieczynny.

KINA:

„Romantica" — „Trzej muszkieterowie" — panamaki, kol. g. 10, 12.15, 14.30, 16.45 i 19.

„Moskwa" — „Przyjaciele Eddiego" — USA(kol. l. 15, g. 8, 18 i 20. „Klubowe Dzikiego Zachodu" — fr. kol. l. 15, g. 11 i 16. „Gdzie się podziała siódma kompania" — fr. kol. g. 13.

„Świt" — „Wojna Dzikiego Zachodu" — fr. kol. l. 15, g. 11 i 16. „Gdzie się podziała siódma kompania" — fr. kol. g. 13.

„Skałka" — „Zbrodniarka, czy dziewczyna" — japoński, pan. kol. l. 15, g. 16, 18 i 20.

„Robotnik" — nieczynne.

„Letnie" — „Małżonkowie roku III" — fr.-rum. kol. g. 19.30

PRZEDSPRZEDAŻ biletów kinowych — ul. Sienkiewicza 23, godz. 9 do 16.

KRYTA PŁYWALNIA — Basen duży — 12.15 — 15.15. Basen mały — 14.30 — 15, 19.45 — 21. Wanny z natryskiem — nieczynne.

SZPITALE: ODDZIAŁY: Wewnętrzny i Chirurgiczny — w Czerwonej Górze, Ginekologiczno - Położniczy — przy ul. Prostej.

PORADNIE DYŻURNE: Dla dzieci i dorosłych — ul. Żelazna 35, od godz. 18 do godz. 8 — 12. Stomatologiczna ul. Żelazna 35, od godz. 18 do 22 — w sobotę od godz. 18 do godz. 7 w poniedziałek.

DYŻURNE APTEKI: — dyżur nocny pełnia Apteka nr 29-001 przy ul Buczka 37/39 Apteka nr 29-088 przy ul. Sienkiewicza 15.

MUZEUM NARODOWE — nieczynne.

Oddział — Muzeum Lat Szkolnych S. Żeromskiego — nieczynne.

INFORMACJA służby zdrowia czynna w godz. 7—20, tel. 481-80.

OŚRODEK informacji Usługowej WUSP — tel. 457-41.

POGOTOWIE hydrauliczno-energetyczne i dźwigowe KSM — dyżury: w osiedlu XXV-lecia PRL — tel. 414-02, osiedle SADY — tel. 499-59, osiedle BOCIANEK — tel. 456-72. Pogotowie wodno-kanalizacyjne dźwigowe i elektryczne — tel. 818-33.

TELEFONY:

Pogotowie Ratunkowe — 999
Pogotowie Milicyjne — 997
Straż Pożarna — 998

POSTOJE TAKSÓWEK: [illegible] nów — ul. Piekoszowska — [illegible] Dworzec PKP — 444-33, [illegible] Wzgórze — 672-71, Szydłowiec [illegible] ul. Toporowskiego 48 [illegible] gażowki — ul. Armii Czerwonej [illegible] 469-89 i ul. Piekoszowska — [illegible]

RADOM

TEATR IM. S. ŻEROMSKIEGO — nieczynny.

KINA:

„Bałtyk" — „Trzej muszkieterowie" — panamaki, kol. [illegible] 13.30, 16.30, 17.30 i 19.30.

„Przyjaźń" — „Czy [illegible] do stabie, kochanie" — [illegible] 13.30, 17.30 i 19.30.

„Mat" — „Albatros" — fr. [illegible] 1, 15, g. 9, 11 i 13.30. „Sądzili kowboje" — fr. kol. l. [illegible] 15.30, 17.45 i 20.

„Odeon" — „Dwaj ludzie z miasta" — fr. kol. l. 15, g. [illegible] 17.30 i 19.30.

„Walter" — „Ostatnia granica" — ZSRR, pan. g. [illegible]

APTEKI: Apteka nr [illegible] Konstytucji 3, Apteka nr [illegible] plac Zwycięstwa 7.

PUNKT INFORMACYJNY [illegible] by zdrowia, ul. Struga [illegible] 408-77.

TELEFONY:

Pogotowie Ratunkowe — [illegible]
Pogotowie Milicyjne — [illegible]
Straż Pożarna — [illegible]

POSTOJE TAKSÓWEK: [illegible] Grodzka 228-82, pl. Konstytucji [illegible] 228-82, Dworzec PKP [illegible] Żwirki i Wigury 418-16, [illegible]

SKARŻYSKO

KINA:

„Wolność" — „Romans [illegible] wiele" — wł. kol. l. 15, g. [illegible]

„Potop" — I cz. pol. pan. kol. [illegible] 15.

„Związkowiec" — nieczynne.

„Metalowiec" — „Zabawa [illegible] łość" — bułg. kol. l. 15, g. [illegible] i 19.

POSTOJE TAKSÓWEK: Dworzec PKP — 705, osiedle Milica [illegible]

OSTROWIEC

KINA:

„Hutnik" — „Mazepa" — [illegible] kol. l. 15, g. 18 i 18.30.

„Zorza" — nieczynne.

POSTOJE TAKSÓWEK: [illegible] 15-73 i 37-32.

STARACHOWICE

KINA:

„Robotnik" — „Kaznia Wielki" — pol. kol. l. 15, [illegible] i 19

POSTOJE TAKSÓWEK: [illegible] 810 i 380.

RADIO i TV

PROGRAM I

6.11 Program nocny z Krakowa 5.26 Melodie na dzień dobry 8.40 Muzyczne wycieczki 6.00 Wygrajmy dnia 8.10 Melodie naszych przyjaciół 9.05 Dla klas I i II (cykl matematyczny) 9.25 Soliści i zespoły ludowe 10.05 Tańce z różnych epok 10.30 „Róża i pionący las" — fragm. 10.40 E. Hines i J. Byrd — razem i oddzielnie 11.11 Mozaika polskich melodii 11.30 Melodie z Opola 12.45 Rolniczy kwadrans 13.00 „Morawianka" i jej soliści 13.35 Wieś tańczy i śpiewa 14.00 Mały koncert muzyki popularnej 14.25 Rytmy młodych 15.10 Z polskiej fonoteki nuz. 15.35 J. Paszyn-Wróblewski 16.11 Lista przebojów 16.35 Z płyty C. Simon 17.00 Radiokurier 17.20 Parada polskiej piosenki 18.30 Przeboje interwiudia 20.05 Naukowcy — rolnikom 20.20 Dziękowy plakat reklamowy 20.35 Koncert życzeń 21.15 Scena i film 22.30 Proponujemy Ci zaśpiewać 23.45 Mini-recital H. Zagorowej 23.15 Muzyka na estradach świata.

PROGRAM II

4.35 Dzień dobry, pierwsza zmiana 5.00 Poranek muzyczny 8.45 Melodie na dziś 6.15 Francuski 6.45 Z melodią przez świat 7.10 Dla nauczycieli Uwaga od godz. 7.45 do 16.25 — przerwa konserwacyjna 7.45 — Od polonezа do mazura 8.45 Słowackie melodie ludowe 9.00 Tematyka narodowa 10.30 R. Szwedzińska gra polonezy 11.00 Dla klas VII (j. polski) 11.35 Porady praktyczne 11.45 Melodie ludowe 12.05 Operetkowa muzyczny 12.30 Rumuńska K. Capka 12.45 Polska muzyka instrumentalna 14.25 Muzyka i poezja 15.00 Program dla dziewcząt i chłopców 16.10 BAC żywienia 16.40 Na warszawskiej fali 17.00 Zagraniczne chóry amatorskie 17.20 Reportaż literacki 17.40 Recital W. Bogusławskiego 18.40 Zapraszamy do myślenia 19.40 Arcydzieła kameralistyki 21.45 Wiadomości sportowe 21.55 Teatr PIK — „Dziewczę lat" 22.35 Dzieła H. M. Górecskiego 23.40 Na dobranoc gra E. Dondato.

PROGRAM III

15.55 Program dnia 16.15 W kręgu jazzu 16.30 Odpowiedzi z różnych szuflad 16.45 W stylu Injuena gra Herb Alpert 16.00 Rozszyfrowujemy piosenki 16.30 Soul na instrumenty 16.45 Nasz rok 76 17.05 Muzyczna poczta UKF 17.40 Pisarz miesiąca: T. Łopalewski 18.00 Muzykobranie 18.30 Polityka dla wszystkich 18.45 Ballady o drzewach. 19.00 Co wieczór powiedz o wydarzeniu dzwiękowym 19.35 Opera tygodnia 19.50 „Nędzący" — odc. pow. 20.00 „Nie wierzę w cuda" 20.15 Na pobocu Wielkiej polityki 20.25 Technologia muzyki 20.35 60 minut na godzinę 21.30 Dwa przeboje zespołu „I Santo California" 22.00 Fakty dnia 22.05 „Czwarta siedmiu wieczorów" 22.15 Trzy kwadranse jazzu 23.00 Poeta czeskiego romantyzmu 23.05 Czas relaksu 23.45 Program na Wtorek 23.50 — 24.00 Na dobranoc śpiewa L. Escudero.

PROGRAM IV

11.00 Dla klas I i II lic. (wychowanie obywatelskie) 11.30 B. Galuppi: II akt opery „Wiejski filozof" 12.05 — 12.15 Program Warszawskiego Ośrodka Radiowo-Telewizyjnego 12.25 Gleida plus 13.00 Z radiowej fonoteki muzycznej 13.45 Dla szkół średnich (wychowanie muzyczne) 14.20 Omówienie programu literackiego 14.25 „W Jesioranach" 14.55 „Mitologie sztuty" 15.15 Muzyczna „Ballada" reportaż 15.30 „Ogniem i mieczem" — XVIII odc. słuchowiska 16.05 Nowa muzyka naszych przyjaciół 16.40—16.55 Program Warszawskiego Ośrodka Radiowo - Telewizyjnego 18.25 Jazzy niemieckie (98) 19.40 Fragmenty przedstawień operowych 19.00 Magazyn CIRT. Nowości naukowe krajów socjalistycznych 19.10 Jazzy rosyjski 19.30 Beethoven: 60 minut — III Symfonia Es-dur op. 55 „Eroica" 20.32 Wieczór muzyki australijskiej 22.15 Instrumentalny jazz dzisiaj 22.35 — 23.00 Wieczorna serenada.

PROGRAM LOKALNY

nadawany jest na falach [illegible] nich 186, 230 i 238 m [illegible] UKF 70,49 MHz w godzinach [illegible] 8.45 do 7.10 i od 16.45 do [illegible] Natomiast w godzinach od [illegible] do 7.40 i od 17.00 do 18.00 — ko na UKF 70,49 MHz. — [illegible] 8.45 i 18.40 Aktualności [illegible] 18.50 „Gminy — Mistrz Gospodarności" — aud. A. Kopcia [illegible] Piosenki polskie 17.25 Audycja [illegible] paragrafem — w opiec. B. [illegible] la 17.45 Propozycje do Kielc [illegible] Listy Przebojów 17.55 Radio klama.

W programie ogólnopolskim [illegible]

11.12 „Mozaika polskich melodii" — (pr. I)

Uwaga:

Od 19.30 do 20.30 Ogólnopolski muzyczny program stereofoniczny (UKF 70,49 MHz).

TELEWIZJA

PROGRAM I

15.25 — Program dnia
15.30 — Dziennik TV (kolor)
15.40 — Obiektyw — prog. [illegible] jewództw: katowicki, bielskiego częstochowskiego i opolskiego
17.00 — Dla dzieci: „Zwierzenie" (kolor)
17.40 — Echo stadionu (kolor)
17.50 — Tempo — sposób jakość
18.30 — Angola — zwycięstwo jest pewne (kolor)
19.00 — Z cyklu: „Szare na białe" — Mam pomysł
19.20 — Dobranoc (kolor)
19.30 — Dziennik TV (kolor)
20.15 — Wiadomości sport. [illegible]
20.25 — Teatr Faktu — „Konstytucja 3 Maja" (kolor)
21.25 — Dziennik TV (kolor)
21.40 — Świadkowie
22.05 — Tańczy Centralny Zespół Artystyczny Wojska Polskiego (kolor)
22.25 — Lektury Pegasa (kolor)
22.45 — Zakończenie programu

PROGRAM II

17.05 — Język niemiecki — lekcja 24 — kurs podstawowy
17.30 — Program dnia
17.35 — „Pierwsze kroki kultowie" — film prod. [illegible] euskiej (kolor)
18.05 — „Na perskim rynku" — reportaż (kolor)
18.25 — Dialogi z poetą — [illegible] zji — Aleksander Ro[illegible] kiewicz (kolor)
19.00 — Program lokalny
19.20 — Dobranoc (kolor)
19.30 — Dziennik TV (kolor)
20.15 — Wiadomości sport. (kolor)
20.25 — Świat, obyczaje, [illegible] ka — Rodezja
20.55 — Pomniki i ludzie [illegible] braterstwo broni (kolor)
21.25 — Wiersze w pledzku
22.15 — Nie tylko piosenka
22.15 — 24 godziny (kolor)
22.25 — Język angielski w [illegible] ce 1, technica [illegible] cja 36
[illegible] — NURT — Matematyka — Omówienie — program kl. III" — cz. 1

TOTO LOTEK

I: 6, 17, 29, 37, 38, 47.
II: 3, 4, 17, 21, 43, 49
Końcówka banderoli: [illegible]

„PRZEPIÓRECZKA"
Końcówka banderoli [illegible]
10, 20, 22, 23, 33, 35.

Prasowe Zakłady Graficzne [illegible] Kielce, ul. Sienna 2.

Korona gra tylko w Kielcach

MOTO OŁAWA — KORONA KIELCE 2:0 (1:[illegible])

Bramki: Bedura w 5 min., Cybulski w 86 min.

Kielczanie wyszli na boisko z mocnym postanowieniem zdobycia przynajmniej jednego punktu, który jest im przecież tak bardzo potrzebny. Niestety już w 5 minucie stracili pechową bramkę. Bedura oddał daleki strzał, po którym piłka wyleciała z rąk bramkarzowi kielczanin i wpadła do siatki.

To oczywiście zdeprymowało zespół, który zagrał o klasę gorzej, niż na własnym boisku. Niestety stało się to już niedobrą tradycją Korony, że na obcym boisku traci niemal połowę swojej wartości. Co najgorsze, dotyczy to w głównej mierze zawodników, którzy na własnym boisku stanowią główne atuty kielczan. A bez punktów w meczach wyjazdowych nie można myśleć o pozostawaniu w tak wysokiej klasie rozgrywek.

Słabo grająca Korona nie potrafiła już zagrozić drużynie gospodarzy, która pod koniec zdobyła drugą bramkę po rzucie rożnym wykończonym przez byłego piłkarza Broni i Radomiska — Cybulskiego.

Korona grała w składzie: Orkisz — Maciejarz, Majdzik, Toborek, Wyrębkiewicz (od 75 min. Palik), — Jung, Herman, Czarnecki (od 75. min. Wyrębkiewicz), — Gromulski (od 55 min. Staroścak), Kiszka, Popławski.

BŁĘKITNI Kielce — ORZEŁ Wierzbica 2:1 (1:1).

Bramki zdobyli: dla Błękitnych — Majcherczyk w 38 min., Kaczmarczyk w 54 min., dla Orła — Jedynak w 41 min.

Sędziował Zb. Sądza ze Skarżyska. Widzów 2 tys.

BŁĘKITNI: Bartosiewicz — Bałkoszyk, Szpakowski, Kolnior, Szpiega — Majcherczyk, Kowalski, Mańko — Adamus, Kaczmarczyk, Wrzosek.

ORZEŁ: Ankurowski — Wiatrak, Szych, Kowalczyk — Szczerek, Margula, (od 60 min. Jarząbek), Milkowski (od 28 min. Hajduczyński), Pejs — Jedynak, Czarnecki, Szymański.

(o Brezykbu,aj,

Oczekiwane z dużym zainteresowaniem spotkanie stało na przeciętnym poziomie, i nie mogło zadowolić licznie zebranej widowni. Dużo było przypadkowości w poczynaniach zawodników, biednych podań, złośliwych fauli i nieporadności.

Jedynie do przerwy gospodarze i goście starali się zdobyć bramki; po groźnych strzałach z obu stron bramkę zdobyli Błękitni. Na odpowiedź Orła nie czekaliśmy zbyt długo. W 41 min. gry błyskawiczne podanie Hajduczyńskiego i celnym strzałem Jedynak wyrównał stan meczu.

Po przerwie oglądaliśmy tylko 15 minut gry, w których padła zwycięska bramka dla gospodarzy. Była to piękna akcja, po której na boisku zapanował spokój! Błękitni zadowoleni z wyniku zaprzestali ataków. Orzeł poniósł w ten sposób pierwszą porażkę w rundzie wiosennej.

GRANAT Skarżysko — KSZO Ostrowiec 2:0 (1:0)

Sędzia Z. Hińcza z Kielc. Widzów 2,5 tys.

Gospodarze nadal utrzymują się w dobrej formie. W siódmym spotkaniu rundy wiosennej odnieśli, szóste zwycięstwo (jeden mecz zremisowali) chociaż przeciwnik nie był wcale słaby.

RADOMIAK Radom — STAR II Starachowice 1:0 (1:0).

Bramkę zdobył w 54 min. Zieliński.

Sędzia W. Taborek z Kielc. Widzów 6 tys.

Rekordowa liczba widzów przybyła na niedzielne spotkanie oczekując wysokiego zwycięstwa swoich ulubieńców nad jedną z końcowych drużyn tabeli. Tymczasem przodownik ligi okręgowej odniósł bardzo ciężko wywalczone zwycięstwo. Ale kibice nie narzekali. Widzieli bardzo ciekawe spotkanie, stojące na rzadko oglądanym w tej klasie poziomie. Goście sprawili wyjątkowo miłą niespodziankę, demonstrując bardzo dobre wyszkolenie techniczne i ciekawy styl gry. Co najważniejsze — mecz toczony był w prawdziwie sportowej atmosferze. Podkreślić trzeba, że w Radomiaku zadebiutował czołowy obrońca radomski, były zawodnik Czarnych — Różalski, który był najlepszym zawodnikiem spotkania.

NEPTUN Kołobrzeg — BROŃ Radom 0:3 (0:0).

Bramki: Szklarczyk 2 i Mierzwiak.

Sędzia J. Majewski z Ostrowca. Widzów 1,5 tys.

Tylko przez pół meczu piłkarze Neptuna toczyli równą walkę z radomską Bronią. Gdy po przerwie „walterowcy" przyspieszyli gra okazało się, że gospodarze nie mogą im sprostać. Szklarczyk zdobył dość szybko dwie bramki przesądzając losy meczu. W zespole gospodarzy fatalnie grają napastnicy.

PILICA Koniecpol — CZARNI Radom 0:3 (0:2).

Sędzia J. Kuchciński Kielce. Widzów 800.

Bramkę zdobył w 83 min. Magiera.

Sędziował H. Ożiębłowski z Kazimierzy Wielkiej. Widzów 500.

Przez 82 minuty wiało z boiska nudą. Goście bronili się wszelkimi dostępnymi sposobami a gospodarze nie wiedzieli co z tym fantem zrobić. Dopiero od momentu zdobycia bramki gospodarze ożywili się. Na podwyższenie wyniku brakło już czasu. Zespół z Pilonek potwierdził rosnący kryzys formy.

NAPRZÓD Jędrzejów — PROCH Pionki 1:0 (0:0).

Bramkę zdobył w 83 min. Magiera.

Sędziował H. Ożiębłowski z Kazimierzy Wielkiej. Widzów 500.

W LIDZE OKRĘGOWEJ

Granat bez porażki

Gospodarze są w fatalnej formie i nie mieli nic do powiedzenia w pojedynku z dobrze dysponowaną drużyną gości, która zyli lepsi pod każdym względem.

NIDA Pińczów — POWIŚLANKA Lipsko 1:0 (0:0).

Bramkę zdobył w 80 min. R. Chrobot.

Sędziował J. Giniński Radom. Widzów 600.

Gospodarze spisują się nadspodziewanie dobrze w rundzie wiosennej, wygrali już wcześniej mecz i dzięki temu opuścili wreszcie ostatnią pozycję w tabeli. Mecz nie był zbyt interesujący, stanowił typową walkę o punkty.

1. Radomiak	20	32	46—10	
2. Błękitni	20	36	39—11	
3. Granat	19	27	35—15	
4. Broń	19	26	43—21	
5. Czarni	20	25	28—14	
6. Orzeł	19	24	40—17	
7. KSZO	20	20	27—25	
8. Powiślanka	20	16	21—31	
9. Pilica	20	16	21—35	
10. Naprzód	19	15	24—29	
11. Neptun	20	12	15—36	
12. Proch	20	12	22—45	
13. Nida	20	10	14—42	
14. Star II	20	10	14—42	

II PÓŁNOC

Bałtyk Gdynia — Ursus	1:0	(1:0)
Jagiellonia Białystok — Avia Świdnik	1:0	(1:0)
Motor Lublin — Zagłębie Wałbrzych	2:1	(0:1)
Dąb Dębno — Polonia Bydgoszcz	0:2	(0:1)
Lechia Gdańsk — Gwardia Koszalin	2:0	(1:0)
Olimpia Poznań — Stoczniowiec Szczecin	1:0	(0:0)
Polonia W-wa — Stoczniowiec Gdańsk	2:0	(0:0)
Zawisza Bydgoszcz — Arka Gdynia	1:3	(0:2)

1. Arka	24	36	45—13	
2. Lechia	24	36	33—16	
3. Motor	24	30	28—12	
4. Stoczniowiec	24	29	35—23	
5. Polonia B.	24	26	19—26	
6. Olimpia	24	25	20—17	
7. Bałtyk	24	25	23—21	
8. Gwardia	24	24	25—29	
9. Jagiellonia	24	22	30—38	
10. Ursus	24	22	24—24	
11. Zagłębie	24	21	26—22	
12. Stoczniowiec	24	21	23—40	
13. Zawisza	24	20	20—29	
14. Polonia W.	24	19	13—20	
15. Avia	24	19	18—32	
16. Dąb	24	9	12—48	

II POŁUDNIE

Odra Opole — Star Starachowice	0:0	
GKS Katowice — Wisłoka Dębica	1:0	(0:0)
AKS Niwka — Małapanew Ozimek	0:0	
Piast Gliwice — BKS Bielsko	2:1	(1:0)
Stal Stalowa Wola — Urania Ruda Śląska	3:0	(1:0)
Moto Ława — Korona Kielce	2:0	(1:0)
Siarka Tarnobrzeg — Sparta Zabrze	2:0	(0:0)
Zagłębie Lubin — Gwardia Warszawa	0:0.	

1. Odra	24	40	45— 3	
2. Piast	24	36	36—12	
3. Małapanew	24	26	20—25	
4. STAR	24	25	26—20	
5. Bielsko	24	25	27—28	
6. Wisłoka	24	25	22—23	
7. Urania	24	24	24—23	
8. Stal	24	24	26—20	
9. Katowice	24	23	26—20	
10. Moto	24	23	28—29	
11. Siarka	24	21	15—26	
12. Gwardia W.	24	20	21—28	
13. Niwka	24	19	19—26	
14. Sparta	24	18	13—25	
15. Zagłębie	24	18	15—28	
16. KORONA	24	17	21—32	