PROLETARIUSZE WSZYSTKICH KRAJÓW, ŁĄCZCIE SIĘ!

A.

Słowo Ludu

DZIENNIK POLSKIEJ ZJEDNOCZONEJ PARTII ROBOTNICZEJ

KIELCE—RADOM, WTOREK, 31 SIERPNIA 1976 R. NR 198 (9280) ROK XXVII CENA 1 ZŁ

◆ Czapeczki, chorągiewki, znaczki
◆ Ludziom twórczej pracy
◆ Dodatkowe atrakcje

Święto „Słowa Ludu"

Już tylko parę dni dzieli nas od tradycyjnego Święta „Słowa Ludu". **ROZPOCZNIE SIĘ ONO w SOBOTĘ 4 BM. O GODZ. 16 W AMFITEATRZE NA KADZIELNI W KIELCACH.** Impreza trwać będą do godz. 22, o której to będziemy świadkami pięknego pokazu ogni sztucznych.

Pracownicy „Chemaru", „Iskry", „Polmo-SHL", Fabryki Pomp w Białogonie, Krajowego Związku Spółdzielni Zabawkarskich i Wojewódzkiej Spółdzielni Spożywców „Społem" — otrzymają od nas pamiątkowe chorągiewki, które będą upoważniały do zajęcia miejsc w amfiteatrze. Inni udający się na imprezy czapeczki lub chorągiewki nabywać będą przed wejściem na widownię.

Sobotnia impreza podzielona jest na bloki, a każdy z nich poświęcamy ludziom twórczej pracy innego zakładu.

● Godz. 16 — prezentacja „Iskry".

● Godz. 18.30 — blok Związku Zawodowego Pracowników Służby Zdrowia. Wystąpią zespoły artystyczne tego związku z całego kraju.

● Godz. 20 — Kadzielnię weźmie we władanie „Chemar".

NIEDZIELA, 5 WRZEŚNIA

● Godz. 10 — poznamy zasłużonych ludzi Wojewódzkiej Spółdzielni Spożywców „Społem".

DOKOŃCZENIE NA STR. 2

30 dni do zakończenia budowy trasy Warszawa-Katowice

Tylko 30 dni pozostało do zakończenia wielkiej inwestycji drogowej obecnej pięciolatki jaką jest budowa trasy szybkiego ruchu Warszawa—Katowice. Załoga Kieleckiego Przedsiębiorstwa Robót Mostowych, której pomagają oddziały wojsk komunikacyjnych, przystąpiła do budowy ostatniego na trasie obiektu inżynierskiego — wiaduktu przy ulicy Mirowskiej w Częstochowie.

Podkreślić warto, że z generalnym wykonawcą inwestycji — Krakowskim Przedsiębiorstwem Robót Drogowych współdziała 20 przedsiębiorstw.

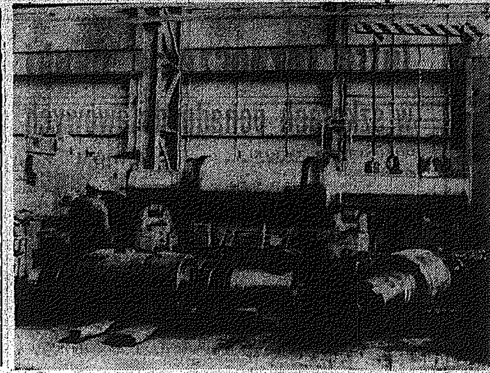

W ostrowieckiej hucie

Wydziały obróbki mechanicznej i termicznej zakładu metalurgicznego ostrowieckiej Huty im. M. Nowotki wyposażone są w nowoczesne maszyny i urządzenia. Odbiorcą produkowanych w Ostrowcu olbrzymich 40-tonowych walców oprócz Huty „Katowice" są również inne hutnicze kombinaty w Polsce, m.in. Huta „Zawiercie".

(kd)

Fot. J. Niewiadomski

Wagony z „Pafawagu" na górską trasę

Załoga wrocławskiego „Pafawagu" przekazała Polskim Kolejom Państwowym dziesiąty z rzędu tzw. czwórczłon elektryczny nowego typu, przeznaczony do obsługi niedawno zelektryfikowanej linii kolejowej z Krakowa do Zakopanego. Nowe 4-wagonowe jednostki dostosowane są do eksploatacji w trudnym terenie podgórskim i górskim. Rozwijać mogą one szybkość do 110 km/godz. Odznaczają się również znacznym przyspieszeniem i dwukrotnie większą mocą od dotąd produkowanych. W 4 sprzężonych wagonach są 264 miejsca siedzące. W gustownie urządzonych wnętrzach, przystosowanych do potrzeb turystów nie zapomniano także o specjalnych stojakach do przewożenia nart.

Henryk Jabłoński przyjął J. Chissano

30 bm. przewodniczący Rady Państwa, Henryk Jabłoński przyjął w Belwederze przewodniczącego Komitetu Wyzwoleńczego Organizacji Jedności Afrykańskiej, ministra spraw zagranicznych Ludowej Republiki Mozambiku — Joaquima **Chissano.**

W trakcie rozmowy gość przedstawił aktualną sytuację w południowej części kontynentu afrykańskiego oraz działalność ruchów narodowowyzwoleńczych i walk z kolonializmem i rasizmem w Afryce. Przewodniczący Rady Państwa podkreślił, że ocena wydarzeń we współczesnym świecie wskazuje, iż dekolonizacja wchodzi w swą decydującą fazę, a proces odprężenia międzynarodowego tendencję tę pogłębia i wpływa korzystnie na jej przebieg.

Zakończenie wakacyjnego kursu języka i kultury polskiej

30 bm. w Warszawie zakończył się XXI kurs wakacyjny języka i kultury polskiej zorganizowany przez Instytut Języka i Kultury Polskiej dla Cudzoziemców — Polonicum Uniwersytetu Warszawskiego. Brało w nim udział blisko 130 slawistów z 23 krajów świata m.in. z Francji, Włoch, ZSRR, NRD, USA i Japonii.

Uczestnicy kursu, wśród których większość stanowili studenci, brali udział w lektoratach języka polskiego, w konwersatoriach z zakresu językoznawstwa, historii literatury i kultury polskiej. Mieli też oni możność zapoznać się z historią muzyki naszego kraju, naszą kulturą ludową i z dziejami naszego kraju. Wykładowcami na kursie byli pracownicy UW i innych placówek naukowych, a także ludzie filmu i dziennikarze.

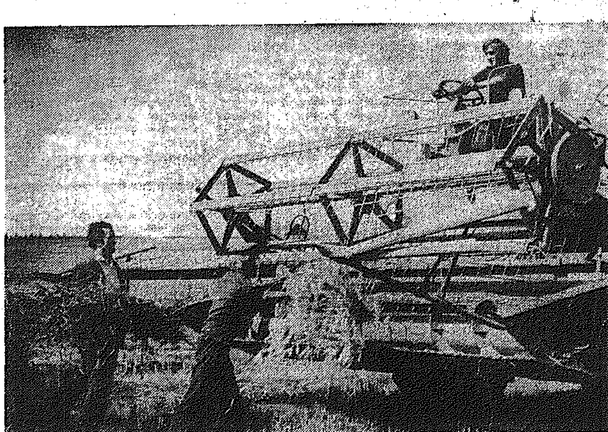

◆ Nowe placówki oświatowe
◆ Wolne miejsca w szkołach przyzakładowych
◆ Wyższa jakość pracy szkoły

Jutro rozpoczęcie nauki w szkołach ponadpodstawowych

Przed tygodniem uczniowie szkół podstawowych rozpoczęli kolejny rok nauczania, a jutro, 1 września inauguracja w szkołach średnich. Centralne uroczystości odbędą się w Zbiorczej Szkole Gminnej w Lipsku, w woj. suwalskim. Weźmie w nich udział minister oświaty i wychowania, który wygłosi przemówienie do dzieci i nauczycieli.

KIELCE

W województwie kieleckim w szkołach średnich wszystkich typów zasiądzie w ławkach i przy pulpitach w pracowniach ponad **64 tysiące młodzieży.** Z dniem 1 września rozpoczynają działalność kolejne placówki oświatowe: jedna zasadnicza szkoła zawodowa; dwie zasadnicze szkoły zawodowe specjalne; siedem liceów zawodowych przygotowujących robotników i pracowni-

DOKOŃCZENIE NA STR. 2

Przyspieszają omłoty

W gminie Miechów, żniwa dobiegły końca. W kilku gospodarstwach pozostały jednak na polach skoszone i nie zebrane snopki zboża. Tam też udali się pracownicy gminnej służby rolnej i za pomocą kombajnów przeprowadzają omłoty.

Na zdjęciu: omłoty na polu Andrzeja Żura z Wymysłowa.

(kol)

Fot. K. Olchawa

■ Punkty skupu buraków
■ Pełna gotowość maszyn i urządzeń

Przed kampanią cukrowniczą

Trwają ostatnie przygotowania do zbliżającej się kampanii cukrowniczej. Dziś i jutro oraz 1 i 2 września zakończone zostaną ostatnie techniczne próby maszyn i urządzeń cukrowni „Częstocice" i „Włostów". Dobiega końca szkolenie pracowników obsługujących punkty skupu, na ostatni guzik zapina się sprawy bezpieczeństwa i higieny pracy oraz socjalne załóg.

W minioną niedzielę około 100 rolników spotkało się z kierownictwem Cukrowni „Częstocice". Omówiono organizację dostaw buraków i odbioru wysłodków.

Zanim ruszy cukrownia niezbędny jest kilkudniowy zapas surowca. Dlatego też wielu plantatorów przystąpiło już do zbioru buraków, m.in. rolnicy ze wsi **Mikułowice, Szwarszowice, Bidziny, Stodoły, Jakubowice.** Jednym z pierwszych dostawców będzie także spółdzielnia produkcyjna z **Przeuszyna** w gminie Ćmielów.

DOKOŃCZENIE NA STR. 2

NASZ SERWIS

Wanny z „Kamiennej"

Skarżysko. 60 tys. wanien kąpielowych wyprodukowała w bieżącym roku załoga Odlewni Żeliwa i Emalierni „Kamienna". Wszystkie one trafiły już na place budowy nowych osiedli oraz do sklepów. Wanny z „Kamiennej" są wytwarzane obecnie wyłącznie na mechanicznych i automatycznych liniach produkcyjnych. Wyeliminowano całkowicie uciążliwe prace ręczne. (b)

Cementownia to także kamieniołom

Małogoszcz. Cementownia to nie tylko zakład przetwórczy, ale również sąsiadujący z nią olbrzymi kamieniołom. Dzienne wydobycie sięga w nim od 15 tys. do 40 tys. ton margla i wapienia. Jest więc on jednym z największych obiektów wydobywczych w naszym regionie. Surowiec dla „Małogoszcza" wywozi się stąd wielkimi szwedzkimi samochodami o ładowności 35 ton. (b)

Spółdzielczy eksporter

Radom. Galanterię skórzaną i z tworzyw sztucznych wartości 10 mln zł wyeksportowała w tym roku miejscowa spółdzielnia „Sport". Całość sprzedaży zagranicznej trafiła do krajów strefy dolarowej: RFN, Francji, Szwecji, Belgii, USA itp. Wysłano duże ilości toreb turystycznych, neseserów i innego wyposażenia biwakowego. Spółdzielnia „Sport" jest również producentem walizek do maszyn do szycia marki „Łucznik" które są również przedmiotem eksportu. W ciągu 7 miesięcy br. zagranicznym odbiorcom sprzedano o 76 procent wyrobów więcej niż przed rokiem.

(mk)

NASZ SERWIS

Niepokojące wiadomości o zaostrzeniu stosunków egipsko-libijskich

MOSKWA PAP. Dziennik „Prawda" w numerze z 30 bm. publikuje artykuł na temat zaostrzenia stosunków między Egiptem a Libią. W ostatnim czasie — pisze autor artykułu — napływają coraz bardziej niepokojące wiadomości o zaostrzeniu sytuacji na granicy libijsko-egipskiej. Przywódcy Egiptu składają oświadczenia pełne pogróżek pod adresem Arabskiej Republiki Libijskiej i jej kierownictwa. Rząd egipski uznał ambasadora Libii w Kairze za „persona non grata" i wydalił go z kraju.

Oficjalna propaganda egipska — stwierdza dalej dziennik „Prawda" — a więc prasa i radio, szeroko rozgłaszają wymierzone przeciwko Libii wypowiedzi, które zostają wykorzystywane przez zachodnie agencje informacyjne i przekazywane całemu światu. Reakcyjna prasa zachodnia próbuje dolewać oliwy do ognia, publikując różnego rodzaju fałszywe informacje, wypaczające prawdziwy stan rzeczy.

DOKOŃCZENIE NA STR. 2

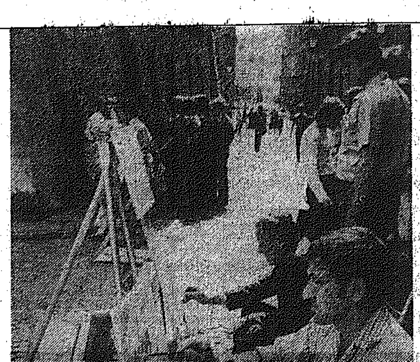

Galeria pod gołym niebem

Warszawska Starówka — jeden z najbardziej malowniczych zakątków Warszawy — inspiruje wielu twórców. Ten ogromny plener służy tam wszystkim, którzy malują. Przychodzą tu ze sztalugami studenci ASP, artyści malarze, plastycy amatorzy. Swoje prace wystawiają wprost na ulicy. W tej galerii „pod chmurką" można kupić naprawdę interesujące obrazy.

Na zdjęciu: przy sztalugach. CAF — Rybczyński

900 tysięcy ofiar kataklizmu w Chinach?

PARYŻ PAP. Ocenia się, że ok. 900 tys. osób utraciło życie podczas straszliwego trzęsienia ziemi w Chinach, które 28 lipca br. nawiedziło przede wszystkim górnicze miasto Tangszan. Informację tę opublikował w poniedziałek dziennik „Ming Pao" wychodzący w Hongkongu.

Konsultacje między ZSRR i USA w Genewie

MOSKWA PAP. Jak poinformowała agencja TASS, w dniach 16—27 sierpnia w Genewie przeprowadzono konsultacje mające na celu dalsze rozpatrzenie zagadnień dotyczących ewentualnej wspólnej inicjatywy ZSRR i USA w Komitecie Rozbrojeniowym w sprawie zawarcia międzynarodowej konwencji o najgroźniejszych, śmiercionośnych środkach chemicznych prowadzenia wojny, jako pierwszego kroku prowadzącego do całkowitego i skutecznego zakazu broni chemicznej.

Konsultacje przeprowadzono zgodnie z porozumieniem między ZSRR i USA, osiągniętym na podstawie oświadczenia z 3 lipca 1974 roku o spotkaniu na najwyższym szczeblu. Delegacjom w których skład wchodzili eksperci techniczni przewodniczyli przedstawiciele ZSRR i USA w Komitecie Rozbrojeniowym, ambasador **Wiktor Lichaczow** i ambasador **Joseph Martin.**

Rozpatrzono problemy, w tym techniczne, związane z ustaleniem zakresu zakazu i środków kontroli przewidzianych przez ewentualne porozumienie o broni chemicznej. Dyskusja nad wymienionymi oraz niektórymi innymi zagadnieniami była pożyteczna.

Delegacje przedstawią rezultaty dyskusji swym rządom. Konsultacje dwustronne będą kontynuowane po zbadaniu rozpatrywanych problemów. Termin ich przeprowadzenia zostanie ustalony później.

Kronika dnia

„Sojusz świata pracy z kulturą i sztuką"

Wczoraj w Radomiu odbyło się posiedzenie wojewódzkiego sztabu akcji „Sojusz świata pracy z kulturą i sztuką", podczas którego przedyskutowano program działania w 6 największych przedsiębiorstwach woj. radomskiego: „Walterze", „Radoskórze", „Pronicie", Elektrowni „Kozienice", Cementowni „Przyjaźń" oraz „Zremb". W obradach uczestniczyli przedstawiciele tych zakładów zgłaszając uwagi i propozycje, które sprzyjać będą bardziej aktywnemu uczestnictwu w kulturze załóg robotniczych.

(jut)

UL we Wzdowie czeka na kandydatów

Na Uniwersytecie Ludowym ZSMP we Wzdowie prowadzone jest wspólnie z ZG ZSMP oraz Ministerstwem Kultury i Sztuki Studium Pracy Społeczno-Kulturalnej, umożliwiające zdobycie kwalifikacji organizatora działalności kulturalnej. Jednocześnie absolwenci uzyskują wstępne przygotowanie specjalizacyjne do pracy instruktorskiej w dziedzinie teatru. Obecnie trwa rekrutacja słuchaczy na rok szkolny 1976/77. Kandydaci muszą spełniać następujące warunki: ukończone 18 lat, posiadanie świadectwa dojrzałości, predyspozycje do pracy społeczno-kulturalnej. Podstawą przyjęcia na Uniwersytet Ludowy są wyniki rozmów kwalifikacyjnych. Miesięczny koszt pobytu na Uniwersytecie Ludowym, obejmujący zakwaterowanie i wyżywienie, wynosi 400 zł. Podania o przyjęcie wraz z życiorysem, świadectwem dojrzałości i zaświadczeniem lekarskim należy wysłać pod adresem: Uniwersytet Ludowy we Wzdowie, 36-211 Jasionów, woj. Krosno.

Jutro rozpoczęcie nauki w szkołach ponadpodstawowych

DOKOŃCZENIE ZE STR. 1

ków kwalifikowanych ze średnim wykształceniem dla potrzeb produkcji i usług; cztery technika zawodowe; dwa policealne studia zawodowe (młodzieżowe i dla pracujących); trzy średnie studia zawodowe dla pracujących; dwa technika przyzakładowe dla pracujących; dwa wydziały zaoczne techników zawodowych i jeden wydział zaoczny policealnego studium zawodowego.

W bieżącym roku szkolnym, w klasach trzecich i czwartych, w kilku liceach ogólnokształcących w Kielcach oraz w Starachowicach i Ostrowcu, wprowadzane jest — jako przedmiot — nauczanie informatyki oparte na maszynach liczących. Ponadto w liceach dąży się do uprofilowania w kierunkach matematyczno-fizycznym i biologiczno-chemicznym.

W związku z dużymi potrzebami kadrowymi w przedszkolach, zwiększony był nabór do 2-letnich policealnych studiów wychowania przedszkolnego. Dla lepszego wykorzystania kadry nauczycielskiej powołano w województwie siedem dalszych zbiorczych zakładów szkolnych. W niektórych przyzakładowych szkołach zawodowych w Kielcach są jeszcze wolne miejsca, m.in. przy „Elektromontażu", Zakładzie Energetycznym, „Chemarze" i „Iskrze".

Kolejny rok nauczania w szkolnictwie zawodowym zainaugurowany zostanie uroczyście w Przyzakładowej Szkole Kombinatu Budownictwa Miejskiego, a w liceach ogólnokształcących — w III LO im. Cypriana Norwida.

(kao)

RADOM

W szkołach ponadpodstawowych woj. radomskiego rozpocznie naukę 30,5 tysiąca młodzieży. Najpokaźniejszą, bo około 13-tysięczną grupę, stanowią uczniowie techników i liceów zawodowych. W zasadniczych szkołach zawodowych zdobywać będzie kwalifikacje 8800 wychowanków. Prace z młodzieżą podejmie ponad 1900 pedagogów. W szkołach pomaturalnych znalazło miejsce 1600 słuchaczy.

W bieżącym roku szkolnym władze oświatowe ogromną wagę przywiązują do spraw wychowawczych, do współdziałania szkoły z jej sojusznikami. Tu warto skorzystać m.in. z dobrych doświadczeń komitetów rodzicielskich pracujących przy liceach ogólnokształcących: w Zwoleniu, Kozienicach, Grójcu, I LO i Technikum Mechanicznym w Radomiu.

Jednym z najpilniejszych zadań będzie również upowszechnianie modelu szkoły środowiskowej. Bogaty dorobek w tym zakresie ma zwoleński „ogólniak". W dniu uroczystego rozpoczęcia roku szkolnego nie zabraknie także przedstawicieli zakładów patronackich. One to powinny pomagać szkołom w zaspokajaniu potrzeb nie tylko materialnych, ale także dydaktycznych i wychowawczych. W nowym roku dyrektorzy szkół zwrócą szczególną uwagę na uzupełnienie wyposażenia placówek w sprzęt i pomoce dla zajęć pozalekcyjnych, kierowanie nauczycieli na kursy specjalistyczne, eksponowanie różnych form twórczości uczniowskiej zarówno w szkole, jak i środowisku oraz dalsze doskonalenie działalności sportowej i turystycznej.

(awl)

Nauczanie języka rosyjskiego jednym z wyrazów bliskich i serdecznych więzi łączących Polskę i ZSRR

Henryk Jabłoński przyjął członków władz MAPRJAŁ

W Warszawie zakończyły się dwudniowe obrady Walnego Zgromadzenia Międzynarodowego Stowarzyszenia Wykładowców Języka i Literatury Rosyjskiej — MAPRJAŁ. Do światowej organizacji rusycystów przyjęto przedstawicieli trzech nowych krajów: Angoli, Ghany i Jordanii. Obejmuje ona obecnie swym zasięgiem 43 kraje.

Ustalono plan działalności MAPRJAŁ na najbliższe lata. Przewiduje się m.in. przeprowadzenie w r. 1977 w Czechosłowacji międzynarodowego sympozjum poświęconego naukowym podstawom opracowywania podręczników dla rusycystów. W roku 1978 międzynarodowe sympozjum nt. doskonalenia teoretycznych podstaw podnoszenia kwalifikacji nauczycieli języka rosyjskiego zostanie zorganizowane w Polsce. Następny IV Kongres MAPRJAŁ odbędzie się w 1979 r. w Berlinie. Tematem jego będą: teoria i praktyka nauczania języka i literatury rosyjskiej, rola wykładowcy w procesie kształcenia.

Wybrano nowe władze organizacji. Prezydentem MAPRJAŁ został ponownie członek Akademii Nauk ZSRR, prof. Michaił Chrapczenko. Jednym z wiceprezydentów MAPRJAŁ wybrano rusycystę polskiego — doc. Bazylego Białokozowicza z PAN.

Członek Biura Politycznego KC PZPR, przewodniczący Rady Państwa prof. Henryk Jabłoński przyjął 30 bm. w Belwederze członków nowo wybranej Rady Wykonawczej Międzynarodowego Stowarzyszenia Wykładowców Języka i Literatury Rosyjskiej — MAPRJAŁ z prezydentem MAPRJAŁ, prof. Michaiłem Chrapczenko.

W czasie spotkania przewodniczący Rady Państwa podkreślił, iż III Kongresowi Międzynarodowego Stowarzyszenia Wykładowców Języka i Literatury Rosyjskiej, który odbywał się w Warszawie towarzyszyło wielkie zainteresowanie całego społeczeństwa. Powszechne nauczanie języka rosyjskiego — stwierdził H. Jabłoński — jest jednym z wyrazów bliskich, serdecznych więzi łączących nasz kraj ze Związkiem Radzieckim. Obrady kongresu rusycystów oprócz znaczenia naukowego miały też wielkie znaczenie praktyczne i polityczne.

Przewodniczący Rady Państwa wysoko ocenił dorobek warszawskiego spotkania, wykraczający poza ramy samej tylko rusycystyki. Wniosło ono duży wkład w rozwój ogólnej teorii nauczania języków obcych i co ważniejsze — nauczania obcych literatur. Znajomość języka rosyjskiego oraz literatury rosyjskiej i radzieckiej — powiedział H. Jabłoński — otwiera bezpośredni dostęp do ogromnego dorobku kultury rosyjskiej oraz kultury wielonarodowościowego społeczeństwa radzieckiego, umożliwia korzystanie z radzieckiej myśli naukowej, społecznej i politycznej, ułatwia wykorzystanie doświadczeń radzieckich we wszystkich dziedzinach. Ma to szczególne znaczenie dla krajów socjalistycznych, ważne jest też dla innych krajów.

Język rosyjski — stwierdził H. Jabłoński — jest językiem państwowym głównej siły pokoju na świecie, głównego architekta odprężenia i pokojowej współpracy międzynarodowej.

Polska — powiedział przewodniczący Rady Państwa — przywiązuje olbrzymią wagę do zbliżenia między narodami. Warszawskie obrady rusycystów przyniosły nie tylko dorobek naukowy, lecz przyczyniły się również do pogłębienia tego procesu.

Wszechstronny udział rusycystów polskich w pracach kongresu podkreślił prof. M. Chrapczenko. Członkowie władz MAPRJAŁ stwierdzali, że warszawskie obrady umożliwiły zacieśnienie międzynarodowej współpracy rusycystów, pogłębienie naukowych podstaw i wzbogacenie praktyki języka rosyjskiego i jego literatury w świecie.

Owocności prac kongresu sprzyjał duży wkład organizacyjny w przygotowania i przebieg spotkania ze strony polskich gospodarzy.

Depesze H. Jabłońskiego i P. Jaroszewicza

Z okazji święta narod... go Malezji, przypadającego dniu 31 bm., przewodn... Rady Państwa Henryk ... błoński wystosował de... gratulacyjną do króla M... Tuanku Yahya Petra ... al-Marhum, sultan ... Yang di Pertuan Agong.

Z okazji święta narod... go Malezji, prezes Rady ... nistrów Piotr Jaroszewicz ... stosował depeszę gratulac... do premiera Malezji Da... Hussein Bin Onna.

★

Prezes Rady Minist... Piotr Jaroszewicz, wystos... depeszę gratulacyjną do ... na Raymonda Barre z ok... powołania go na stanow... premiera rządu Repub... Francuskiej. (PA...)

W rok po Helsinkach

Wypowiedź Urho Kekkonena dla miesięcznika „Polska"

Z optymizmem oczek... przyszłorocznej konferen... belgradzkiej, jak i dalszy... kroków związanych i wynik... jących z Konferencji Bezp... czeństwa i Współpracy w E... ropie — powiedział w wywi... dzie udzielonym miesięczni... wi „Polska" prezydent F... landii — Urho Kekkonen.

Oceniając doświadczenia ... ku, który minął od podpi... nia aktu końcowego KBW... prezydent stwierdził, że za... dy KBWE są respektowan... rozpoczął się proces wprow... dzania w życie poszczeg... nych decyzji i rozszerzo... została praktyczna współp... ca w różnych dziedzinach.

Nawiązując do wielopla... czyznowej współpra... wszystkich państw basen... Morza Bałtyckiego, prezyde... zaakcentował jej znaczen... dla innych obszarów Euro... i świata.

Finlandia i Polska we wz... jemnych kontaktach od dł... szego czasu stosują zasa... które znalazły potwierdze... w akcie końcowym KBWE, powiedział prezydent. — Wie... że rozwój odprężenia międ... narodowego, jak i dwustro... ne porozumienia, które z... warliśmy w ostatnich lata... stworzą pomyślną podsta... rozwoju naszych wzajemny... stosunków. (PA...)

Prowokacje neofaszystów

RZYM PAP. We Włoszech nie ustają prowokacje neofaszystów, usiłujących wywołać napiętą sytuację w kraju. W nocy z niedzieli na poniedziałek bojówkarze neofaszystowscy podpalili lokale partii lewicowych w miasteczku San Miniato w prowincji Piza. Budynki zostały poważnie uszkodzone. Oburzeni mieszkańcy San Miniato domagają się od władz położenia kresu przestępczej działalności neofaszystów.

Samochody o napędzie elektrycznym

MOSKWA PAP. Szybkość 200 km/godz. rozwija nowy radziecki elektryczny samochód wyścigowy skonstruowany w Charkowie. Ma on 7 m długości, waży ok. 500 kg i wykonany jest z włókna szklanego. Silnik wyposażono w zapłon elektronowy. Nowy samochód będzie eksponowany na wystawie osiągnięć radzieckiej nauki i techniki, która jesienią zostanie otwarta w Austrii.

Prace nad budową samochodów elektrycznych prowadzone są w Związku Radzieckim równocześnie w kilku ośrodkach. O ile elektryczny samochód wyścigowy jest wozem doświadczalnym, na którym wypróbowuje się moc silnika elektrycznego i możliwości zmniejszenia ciężaru akumulatorów, to samochody ciężarowe z napędem elektrycznym coraz częściej spotyka się już na ulicach Moskwy i innych miast. Są to samochody dostawcze.

Równolegle z budową samochodów elektrycznych, prowadzi się prace nad samochodami, w których silnik elektryczny połączony jest z silnikiem spalinowym. Dopóki nie zbuduje się stosunkowo lekkich lecz mających dużą pojemność akumulatorów, taki właśnie samochód o kombinowanym napędzie spalinowo-elektrycznym może być najbardziej efektywny — uważa moskiewski konstruktor SIERGIEJ BANNIKOW. Pierwsze wozy tego typu przeszły już pomyślnie próby.

W takim samochodzie akumulatory ładuje prądnica elektryczna, a ją z kolei napędza niewielki silnik spalinowy pracujący ciągle na jednakowych obrotach i nie połączony z kołami. Rozwiązanie takie pozwala zmniejszyć toksyczność silnika mniej więcej o 80 proc. w porównaniu z tradycyjnymi samochodami.

Konkurs dla taksówkarzy

„Zawsze do usług"

Dorocznym zwyczajem, we wrześniu, organizowany jest w całym kraju, staraniem „Kuriera Polskiego" i Naczelnej Rady Zrzeszeń Prywatnego Handlu i Usług konkurs dla taksówkarzy pod nazwą „ZAWSZE DO USŁUG". Jurorami są pasażerowie. Oceniają m.in. kulturę jazdy kierowcy, czystość pojazdu, znajomość przepisów itp.

Do konkursu włączyli się także taksówkarze z województwa kieleckiego. Jak poinformowano nas w Wojewódzkim Zrzeszeniu Prywatnego Handlu i Usług w Kielcach swój akces zgłosiło około 200 kierowców. Otrzymali oni kartki pocztowe, na których pasażerowie wypisują swoją ocenę i przesyłają pod adresem zrzeszenia. Zakończenie konkursu — w październiku br. Przewidziano 10 nagród zarówno dla kierowców, jak i pasażerów.

Konkurs ma także na celu zwiększenie bezpieczeństwa na drogach, a do jego organizacji włączyły się m.in. Wydział Ruchu Drogowego Komendy Wojewódzkiej MO i wydziały komunikacji Urzędów Wojewódzkiego i Miejskiego w Kielcach.

(amo)

Sympozjum w Batumi

MOSKWA PAP. W poniedziałek zakończyło się w Batumi sympozjum uczonych z krajów socjalistycznych na temat „Historyczne doświadczenie Wielkiego Październik i jego znaczenie międzynarodowe".

Niepokojące wiadomości

DOKOŃCZENIE ZE STR. 1

Autor artykułu stwierdza, dalej, że rozwój wydarzeń w tym rejonie skupia uwagę światowej opinii, gdyż powstaje w związku z tym groźba wybuchu nowego konfliktu zbrojnego na Bliskim Wschodzie, jednym z najbardziej newralgicznych punktów naszej planety. Wystąpienie w tym rejonie nowych konfliktów groziłoby więc poważnym niebezpieczeństwem dla pokoju światowego.

W dalszym ciągu dziennik przypomina, że jeszcze niedawno przywódcy Egiptu oficjalnie zapowiadali utworzenie federacji arabskiej, poprzez połączenie Egiptu i Libii. Cóż więc spowodowało tak gwałtowne nasilenie wystąpień antylibijskich? Problem polega na tym — wyjaśnia autor artykułu — że polityka zagraniczna Libii, zwłaszcza w sprawach dotyczących uregulowania kryzysu bliskowschodniego, sprzeczna jest z obecną polityką tych krajów arabskich, które dążą do zawarcia odrębnego porozumienia z Izraelem za pośrednictwem Stanów Zjednoczonych. Libia natomiast w ostatnich latach konsekwentnie demaskowała wszelkie próby narzucenia narodom arabskim takich rozwiązań na Bliskim Wschodzie, które odpowiadały by interesom państw imperialistycznych i agresorów syjonistycznych. Polityka ta znalazła potwierdzenie w związku z wydarzeniami w Libanie, gdzie przywódcy libijscy dokładają wielu starań, aby ugasić płomień trwającej tam od wielu miesięcy bratobójczej wojny. Takie właśnie stanowisko Libii stało się przyczyną dążeń mających na celu zmontowanie przeciwko Libii wspólnego frontu sił reakcji w świecie arabskim.

Rozwój wydarzeń w rejonie Libii musi wywołać zaniepokojenie tych wszystkich, którzy pragną normalizacji sytuacji na Bliskim Wschodzie oraz umocnienia przyjaźni i jedności krajów arabskich — konkluduje dziennik „Prawda". — Siły postępowe krajów arabskich i innych krajów świata powinny udzielić niezbędnej pomocy i poparcia narodowi libijskiemu, aby nie pozwolić siłom imperializmu i reakcji wyrządzić nowych szkód sprawie jedności arabskiej.

Helmut Kohl prezentuje chadecki „gabinet cieni"

BONN. Korespondent PAP, Jan Prejzner, pisze:

Przewodniczący CDU, kandydat na kanclerza z ramienia opozycji, Helmut Kohl, przedstawił w poniedziałek na konferencji prasowej w Bonn listę ewentualnych członków rządu CDU/CSU, w przypadku zwycięstwa wyborczego chadecji w wyborach do Bundestagu.

Helmut Kohl zastrzegł, że nie jest to pełny skład „gabinetu cieni", ale jedynie lista polityków, którzy objęliby najważniejsze funkcje rządowe. Dlatego też, poza nazwiskami 6 kandydatów, podanymi do wiadomości publicznej w ub. tygodniu, przewodniczący CDU wymienił polityków w kolejności alfabetycznej, bez określania, jakie funkcje będą pełnić w ewentualnym, przyszłym rządzie CDU/CSU. Są to: Rainer Barzel, (b. przewodniczący CDU i frakcji CDU/CSU w Bundestagu), Kurt Biedenkopf (obecny sekretarz generalny CDU), Peter Lorenz (przew... niczący CDU w Berlinie ... chodnim), Hans Maier (minis... oświaty w bawarskim rząd... CSU), Richard Stuecklen (rze... nik grupy parlamentarnej C... w Bundestagu) oraz Richa... von Weizsaecker (wiceprzew... niczący frakcji CDU/CSU ... Bundestagu).

Helmut Kohl poinformo... że ma zamiar powołać w sk... swego gabinetu co najmn... 5 kobiet, wymieniając 3 z ni... wiceprzewodniczącą frak... CDU/CSU w Bundestagu He... Wex, sekretarza stanu w M... Oświaty rządu krajowego N... renii—Palatynatu, Hanne-Re... tę Laurien i zastępcę sekre... rza frakcji CDU/CSU w Bun... stagu — Dorothee Wilms.

Przed kampanią cukrowniczą

DOKOŃCZENIE ZE STR. 1

Jutro rozpoczynają prace punkty skupu buraków Cukrowni „Częstocice", zaś 2 września — „Włostów". Do rolników deklarujących najwcześniejsze dostawy należą: **Zygmunt Bugajski i Stanisław Kargul** ze wsi Mychów w gminie Bodzechów, którzy dostarczą po 20 ton buraków; **Krzysztof Orłowski** z Milejowic gmina Waśniów oraz **Janina Jagus i Karol Karbowniczek** z Prawęcina w gminie Kunów, którzy zadeklarowali dostawy 10-tonowe.

Spółdzielnie kółek rolniczych z terenów dostarczających buraki dla cukrowni „Częstocice" i „Włostów" otrzymały w br. kilkanaście nowych kombajnów buraczanych, które doskonale zdają egzamin w niewielkich gospodarstwach rolnych. W tegorocznej kampanii weźmie udział 28 takich maszyn.

Techniczne próby maszyn i urządzeń w Cukrowni „Częstocice" wypadły pomyślnie toteż na jutro wyznaczono ich techniczny odbiór. Załoga cukrowni przygotowuje się szczególnie starannie do zadań produkcyjnych, bowiem w tym roku rozpocznie ona 150 kampanię cukrowniczą.

(kd.)

Święto „Słowa Ludu"

DOKOŃCZENIE ZE STR. 1

● Godz. 11.45 — blok Fabryki Pomp z Białogonu.

● Godz. 16 — zapraszamy pracowników „Polmo-SHL".

● Godz. 18.30 — czytelników naszych zapoznamy z problemami i ludźmi Krajowego Związku Spółdzielni Zabawkarskich.

USŁYSZYMY I ZOBACZYMY

Podczas dwudniowych imprez na Kadzielni wystąpią:

- Cygański zespół „Czermen"
- Krakowska „Szmelc-paka"
- „Arianie" i „Kram"
- Znakomite siostry Knapik
- „Sami Swoi"
- Balet „Alibi"
- Grupa wokalno-muzyczna „Sebastian"
- Zespół Pieśni i Tańca „Kielce" oraz
- Zespół Pieśni i Tańca „Balkan" (Bułgaria)
- Duo Groichter (NRD)
- Trio Balasz (Węgry)
- Władysław Komar
- Katarzyna Niemiec
- Józef Prutkowski
- Stanisław Szymański
- Zbigniew Wodecki
- Henryk Zacharek

Organizatorzy postarali się także o niespodzianki, ale o nich później.

Blok poświęcony służbie zdrowia organizowany jest w ramach cyklu „Człowiek — Praca — Twórczość". Organizatorami zaś są Związek Zawodowy Pracowników Służby Zdrowia oraz Wojewódzka Rada Związków Zawodowych w Kielcach.

ZE ŚWIATA — W SKRÓCIE

Rozmowy Kissinger — Vorster odbędą się w Zurychu

◎ LONDYN. W poniedziałek w Pretorii podano oficjalnie, że w dniach od 4 do 6 września br. szef reżimu południowoafrykańskiego, Johannes Vorster prowadzić będzie w Zurychu rozmowy z amerykańskim sekretarzem stanu, Henry Kissingerem. Będzie to druga runda ich rozmów. Poprzednia odbyła się na terytorium RFN.

Wyroki w Salisbury

◎ LONDYN. Sąd rasistowski w Salisbury skazał w poniedziałek 8 Afrykanów na karę śmierci za udział w akcjach partyzanckich przeciwko reżimowi Smitha. Skazanych oskarżono m.in. o wysadzenie w powietrze linii kolejowych i zamach bombowy na klub nocny, w wyniku którego jeden biały został ranny.

Nowe ofiary w Soweto

◎ LONDYN. O nowych ofiarach śmiertelnych donoszą z murzyńskiego miasta-getta, Soweto, w pobliżu Johannesburga, gdzie od dłuższego czasu utrzymuje się napięcie i dochodzi do wystąpień przeciwko rządom białych rasistów. Co najmniej sześciu Afrykanów poniosło śmierć od kul policyjnych w niedzielę wieczorem i poniedziałek rano. Władze prowadzą politykę podżegania jednych grup plemiennych przeciw drugim, a sprowokowane konflikty międzyplemienne stają się pretekstem do nowych bezwzględnych interwencji policyjnych.

Zamachy w Republice Irlandzkiej

◎ LONDYN. W poniedziałek rano eksplodowało 5 bomb podłożonych w miejscach publicznych, w stolicy Republiki Irlandzkiej — Dublinie. Eksplozje zdemolowały wnętrza trzech barów i dwóch kin. Na szczęście nikt nie został ranny. Policja zmobilizowała mieszkańców, aby przeszukiwali domy i okolice zwracając uwagę na wszelkiego rodzaju podejrzane przedmioty. Podkreśla się, że ostatnie zamachy bombowe nastąpiły bezpośrednio przed rozpoczęciem obrad parlamentu, dotyczących nowej ustawy antyterrorystycznej.

Bezrobocie wśród Indian

◎ WASZYNGTON. Indianie amerykańscy nadal żyją w trudnych warunkach. Według danych statystycznych, bezrobocie jest wśród nich cztery razy wyższe niż wśród białych, a dochód rodziny indiańskiej stanowi 25 proc. dochodu rodziny białych Amerykanów. Przeciętny wiek Indianina — wynosi niewiele ponad 40 lat. Dwukrotnie wyższa jest śmiertelność wśród dzieci indiańskich. (PAP)

Finał „Lata w OHP"

W tym roku, w akcji „Lato w OHP" wzięło udział około 2 tysięcy uczestników z województwa kieleckiego. Przebywali oni na obozach w woj. katowickim, lubelskim, szczecińskim, olsztyńskim i oczywiście na terenie naszego regionu. Prócz pracy, młodzież z OHP rozwijała działalność pozaprodukcyjną kładąc główny nacisk na organizowanie imprez kulturalnych, sportowo-turystycznych oraz pracę ideowo-wychowawczą.

Junacy brali udział w ogólnopolskim współzawodnictwie o tytuł najlepszego hufca w akcji letniej. Podsumowanie tego konkursu szczebla wojewódzkiego i ocena całej tegorocznej akcji „Lato w OHP" prowadzonej przez Wojewódzką Komendę OHP w Kielcach będzie się w końcu wrześ... w Starachowicach.

Wraz z wakacjami nie k... czy się praca w sezonowych hufcach. Główny akcent położony będzie teraz na jesienne wykopki.

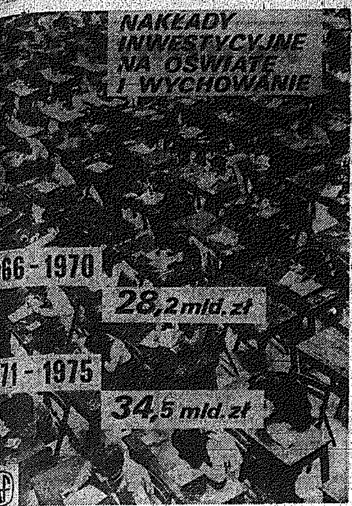

Świętokrzyskie DNI KULTURY

Zorganizowane zostały po raz pierwszy w 1947 roku i miały charakter ogólnowojewódzki. Ich ...ym dorobkiem jest „Pamiętnik Kielecki", w którym ...likowano wiele cennych ...riałów dotyczących życia ...ycznego, naukowego i ...uralnego Kielecczyzny.

W latach 50 różnie bywało z doroczną imprezą kulturalną. Zorganizowano ją bowiem w 1948 roku, następnie w 1957 i znów zrezygnowano z niej. Dopiero od 1962 Świętokrzyskie Dni Kul... weszły na stałe do kalendarza imprez organizowanych w Kielcach, jako forma inauguracji roku kulturalnego, prezentacji dorobku kulturalnego i artystycznego placówek oraz środowisk twórczych.

W bieżącym roku, zgodnie z decyzją Wojewódzkiej Rady Programowej do Spraw Upowszechniania Kultury, przekazaną do realizacji w dniu 26 lipca br. Świętokrzyskie Dni Kultury staną się doroczną imprezą ogólnowojewódzką, podczas której miasta i gminy prezentować będą swój dorobek kulturalny.

Decyzja ta jest niewątpliwie słuszna, gdyż z jednej strony stwarza możliwości podsumowania i prezentacji całorocznej działalności kulturalnej poszczególnych ...ośrodków i gmin, z drugiej zaś — pozwoli wytyczyć kierunkowy program działalności na nowy rok kulturalno - oświatowy.

Ponadto, Świętokrzyskie Dni Kultury, organizowane każdego roku we wrześniu, będą się łączyć z rozpoczęciem roku oświatowego w szkołach co pozwoli ...ać" program działalności pionu kultury z rytmem ... dydaktyczno - wychowawczej resortu oświaty. Jest to sprawa bardzo ważna i korzystna dla obydwu resortów odpowiedzialnych przez za realizację uchwały ... plenum KC PZPR.

Kolejną — wreszcie — korzyścią wynikającą ze Świętokrzyskich Dni Kultury będzie większa niż dotychczas możliwość zaprezentowania dorobku zawodowych placówek kulturalnych i środowisk twórczych w miasteczkach, osadach i gminach, aktywizując w ten sposób i wzbogacając ich życie kulturalne.

Oprócz zasadniczych zmian organizacyjnych dotyczących tej dorocznej imprezy kulturalnej, o jej charakterze i randze decydować będą przede wszystkim treści kulturalne i trwałe wartości artystyczne, jakie zostaną wypracowane w poszczególnych placówkach i środowiskach na terenie województwa.

W moim przekonaniu, w czasie Świętokrzyskich Dni Kultury winny być prezentowane najlepsze zespoły artystyczne tak z pionu kultury, jak i oświaty, twórczość artystyczna (plastyka, literatura, muzyka, film), autentyczna twórczość ludowa, dorobek naukowy pracowników wyższych uczelni i nauczycieli, sprawdzone plany pracy placówek środowiskowych, działalność edytorska, prasa i literatura współczesna, rzemiosło artystyczne, szkoły artystyczne, działalność stowarzyszeń, ruch hobbistyczny itp.

Tej szerokiej panoramie kulturalnej winny towarzyszyć spotkania o charakterze teoretyczno - naukowym poświęcone zagadnieniom kultury i formom jej upowszechnienia, sprawom mecenatu, kulturotwórczej roli klasy robotniczej, turystyce i rekreacji, rozwojowi bazy kulturalnej, architekturze, problemom i tematom koniecznym do podjęcia i opracowania.

Świętokrzyskie Dni Kultury nie mogą być bowiem przypadkową zbiorówką określonej ilości imprez kulturalnych, ale wynikiem dobrze zaprogramowanej całorocznej działalności kulturalnej, naukowej i artystycznej wszystkich instytucji, placówek, stowarzyszeń i środowisk decydujących o aktualnym profilu i poziomie kieleckiego życia kulturalnego.

RYSZARD MIERNIK

LUDZIE CORAZ CZĘŚCIEJ *pytają o ich adresy, o zakres możliwości i coraz liczniej napływają listy pisane ręcznie, zaczynające się najczęściej nagłówkiem — odwołanie. Piszą straceńcy bez żadnej nadziei na pozytywne załatwienie ich prośby i piszą ludzie w swym odczuciu pokrzywdzeni. Piszą, mają prawo pisać, wszyscy, którym nie podobała się decyzja ich zwierzchnika, dotycząca ich dalszej pracy czy płacy. Takie prawo dał nam wszystkim Kodeks Pracy.*

Zgodnie z prawem i po ludzku

Prezes Okręgowego Sądu Pracy i Ubezpieczeń Społecznych w Kielcach powiedział kiedyś, że nigdy dotąd reglamentacja prawna nie była tak szeroka, jak właśnie teraz, że praktycznie każdy może dochodzić swoich roszczeń.

Każdy od każdej decyzji może odwołać się do jednego z trzech organów powołanych do tych spraw: do **ZAKŁADOWYCH I TERENOWYCH KOMISJI ROZJEMCZYCH** — wtedy gdy roszczenia dotyczą wynagrodzenia lub innych świadczeń, urlopu, czasu pracy, uprawnień przysługujących kobietom i młodocianym, świadczeń związanych z wypadkiem przy pracy lub chorobą zawodową; do **KOMISJI ODWOŁAWCZYCH DO SPRAW PRACY** — wtedy gdy roszczenia dotyczą wypowiedzenia umowy o pracę, gdy chodzi o przywrócenie do pracy lub o odszkodowanie, a także gdy pracownik poniósł straty materialne na skutek niewydania mu w terminie świadectwa pracy lub opinii, albo dokumenty te były niewłaściwe; do **SĄDU PRACY I UBEZPIECZEŃ SPOŁECZNYCH,** gdy strona, a więc obywatel lub jego zwierzchnik, jest niezadowolony z orzeczenia komisji rozjemczej lub komisji odwoławczej do spraw pracy.

Jak z tego wynika, sprawy grubszego kalibru, trudniejsze, bardziej konfliktowe trafiają do komisji odwoławczych do spraw pracy, działających przy niektórych urzędach miejskich. **Jest ich 13 w rejonie podległym Okręgowemu Sądowi Pracy i Ubezpieczeń Społecznych w Kielcach, czyli w województwach kieleckim i radomskim.** Zdaniem prezesa Okręgowego Sądu — **WŁODZIMIERZA TOMYNA,** terenowe komisje odwoławcze do spraw pracy zdały egzamin, działają sprawnie, no poza chyba radomską, a niektóre z nich, jak na przykład **ostrowiecka, starachowicka, kozienicka, jędrzejowska, kon..cka, pod względem rzetelności przodują w skali krajowej.** A przodować to znaczy w przewidzianych terminach załatwiać wnioski i odwołania oraz wydawać słuszne orzeczenia.

POJECHAŁEM WIĘC DO OSTROWCA, aby przyjrzeć się z bliska pracy tamtejszej Terenowej Komisji Odwoławczej do Spraw Pracy.

Jak wszędzie, tak i tu komisja pracuje przy Urzędzie Miejskim, jak wszędzie, tak i tu przewodniczącym komisji jest sędzia zawodowy Sądu Rejonowego w Ostrowcu — **Jan Lulin,** a przewodniczącymi zespołów orzekających są też sędziowie zawodowi — **Janina Wójcicka,** będąca jednocześnie zastępcą prezesa Rejonowego Sądu w Ostrowcu i sędzia **Aleksy Kulka** z sądu w Starachowicach. Sekretarzem komisji, dbającym o stronę administracyjno-porządkową jest niezwykle oddana tej pracy — **Genowefa Poziomek.** Wymieniłem te wszystkie nazwiska, bo praca Komisji Odwoławczej zależy od doboru ludzi, a ten zespół, jak to wszędzie słyszałem, jest bardzo dobry. Pani Poziomek pilnuje, aby każde odwołanie było w możliwie szybkim czasie załatwione. W praktyce skraca się tu kodeksowy termin 14 dni od wpłynięcia wniosku. A te dwa tygodnie to znowu nie tak wiele, gdy zważyć że **trzeba wezwać strony do polubownego załatwienia sprawy, uzupełnić dokumenty sprawy, zażądać od zakładu pracy odpowiedzi pisemnej na zarzuty zawarte w odwołaniu, zawiadomić strony i radę zakładową o terminie posiedzenia komisji.**

Każdemu posiedzeniu przewodniczy sędzia Sądu Rejonowego, a w skład orzekający wchodzi dwóch członków komisji, zgłoszonych przez administrację państwową i związki zawodowe. W Ostrowcu członkami komisji, można ich nazwać ławnikami, są: **Helena Niedzielska** — pielęgniarka, **Halina Pyrżak** — księgowa, **Czesław Ostrowski** — technik, **Zygmunt Opala** — kierowca, **Czesław Kwiatkowski** — zaopatrzeniowiec, **Janusz Majewski** — mistrz hutniczy.

W 1975 roku ostrowiecka komisja rozpatrzyła 97 spraw, a w pierwszym półroczu 1976 — już 83 sprawy. Podobny wzrost notuje się w pozostałych terenowych komisjach odwoławczych. Jak już się rzekło, strona niezadowolona z orzeczenia komisji może zaskarżyć to orzeczenie do Okręgowego Sądu Pracy. W Ostrowcu nie zdarza się to często. Na 180 spraw, zaskarżeń było zaledwie siedem, z tego tylko jedno orzeczenie uchylił Sąd Pracy, a resztę utrzymał w mocy.

NA POCZĄTKU TEGO ARTYKUŁU wspomniałem o straceńcach bez żadnej nadziei na pozytywne załatwienie ich odwołania i o pracownikach, czujących się rzeczywiście pokrzywdzonymi. Nie może mieć żadnej nadziei pijak, który pił i przez parę dni nie był w pracy jak na przykład pracownik huty Stanisław Sz. Tacy nie mają szans ani przed komisją, ani przed Sądem Pracy. Paragraf pierwszy artykułu 52 Kodeksu Pracy stanowi:

„Zakład pracy może rozwiązać umowę o pracę bez wypowiedzenia z winy pracownika w razie: 1) ciężkiego naruszenia przez pracownika podstawowych obowiązków pracowniczych a w szczególności zakłócenia porządku i spokoju w miejscu pracy, opuszczenia pracy bez usprawiedliwienia, stawienia się do pracy w stanie nietrzeźwości lub spożywania alkoholu w czasie pracy..."

To są sytuacje oczywiste. Pracownik zawinił, i musi ponieść konsekwencję swojej lekkomyślności. Bywają jednak sprawy bardziej skomplikowane. Oto na przykład 19 lipca pani Poziomek, sekretarz komisji, przyjęła od Janiny L. odwołanie od zwolnienia, czyli wniosek o przyjęcie ponowne do pracy w Rejonowym Przedsiębiorstwie Gospodarki Komunalnej. Wnioskodawczyni przebywała na urlopie w czasie którego zachorowało jej dziecko i w związku z tym otrzymała zwolnienie lekarskie, które dostarczyła do kadr, automatycznie przedłużając sobie urlop o ilość dni widniejących na zwolnieniu lekarskim. Dyrekcja zwolniła z pracy wnioskodawczynię, powołując się na artykuł 65 Kodeksu Karnego:

„Za porzucenie pracy uważa się samowolne uchylenie się pracownika od wykonywania pracy. Za porzucenie pracy uważa się również niestawienie się do pracy bez zawiadomienia zakładu pracy we właściwym terminie o przyczynie nieobecności..."

I formalnie dyrekcja miała rację. Odpowiednia ustawa stanowi bowiem co prawda, że zwolnienie lekarskie na okres siedmiu dni otrzymane w czasie urlopu automatycznie urlop ten przedłuża i pracownik nie musi składać ponownego wniosku o urlop, ale... dotyczy to tylko choroby pracownika, a nie jego dziecka. Tak nawiasem, trzeba jednak dobrze i dokładnie znać przepisy i nie wystarczy coś tam wiedzieć, lepiej się upewnić u jakiegoś prawnika. A więc dostarczone przez Janinę L. zwolnienie lekarskie w związku z chorobą dziecka nie miało w tym wypadku żadnej mocy i zakład mógł dopatrzeć się porzucenia pracy.

Sędzia Jan Lulin, który przewodniczył zespołowi orzekającemu w tej sprawie, dopatrzył się jednak w tym wypadku naruszenia artykułu 8 Kodeksu Karnego:

„Nie można czynić ze swego prawa użytku, który byłby sprzeczny ze społeczno-gospodarczym przeznaczeniem tego prawa lub zasadami współżycia społecznego w Polskiej Rzeczypospolitej Ludowej. Takie działanie lub zaniechanie uprawnionego nie jest uważane za wykonywanie prawa i nie korzysta z ochrony".

Ważny to niezwykle artykuł naszego Kodeksu Pracy, bo zwraca uwagę na humanizm, na ludzkie aspekty prawa, na konieczność indywidualnego rozstrzygania sporów. Komisja więc zarzuciła dyrekcji Rejonowego Przedsiębiorstwa Gospodarki Komunalnej, że Janina L. nie wykazała złej woli, że była przekonana o wystarczającej mocy dostarczonego zwolnienia lekarskiego, że wreszcie przez cały czas swej pracy w przedsiębiorstwie dobrze wykonywała swe obowiązki i w sumie nie zasłużyła na tak surowe potraktowanie, zalecając przyjąć ją ponownie do pracy.

DOCHODZIŁY MNIE SŁUCHY, że słabą stroną działalności terenowych komisji odwoławczych jest społeczna praca w nich sędziów zawodowych, że sędziowie nie mają czasu na te sprawy, bo zaabsorbowani są pracą w sądach rejonowych. Nie potwierdziła się to w Ostrowcu. Prezes Sądu Rejonowego w Ostrowcu — **Tadeusz Woźniak** powiedział mi, że wszystko zależy od klimatu, od nastawienia z jakim sędziowie podchodzą do swych obowiązków. I od dobrej organizacji pracy. Żaden z sędziów pracujących w komisji nie zwracał się o jakieś ulgi w Sądzie Rejonowym. Wszyscy sobie doskonale radzą, **a praca w komisji, obok pewnych dochodów, daje im wiele satysfakcji, wzbogaca ich wiedzę prawniczą i podnosi autorytet w społeczeństwie.** To prawda, że zajmuje w niektóre dni miesiąca trochę czasu w godzinach popołudniowych, ale w którym zawodzie można ograniczyć się tylko do urzędowych godzin, jeżeli się chce coś znaczyć wśród fachowców? Zresztą na dowód że uważa pracę w komisji za niezwykle pożyteczną dla każdego sędziego prezes Woźniak oświadczył, że po awansie sędziego Lulina do Okręgowego Sądu Pracy, sam obejmie przewodnictwo Komisji Odwoławczej.

Natomiast prezes Okręgowego Sądu Pracy — Włodzimierz Tomyn jest zdania, że **praca sędziego w komisji odwoławczej jest jego pracą zawodową, tylko świadczoną gdzie indziej, jest ważnym udziałem w wymiarze sprawiedliwości na rzecz ładu, porządku, praworządności.**

JERZY GŁĘBOCKI

Tym razem w cyklu „Galeria Młodych" w radomskim „empiku" prezentuje swoje prace plastyk JERZY BOGDAN KUTKOWSKI. Autor jest młodym radomianinem, absolwentem V LO. W 1968 roku rozpoczął prace w WSS „Społem" jako dekorator. W wolnych chwilach maluje zarówno w domu, jak i w Ognisku Plastycznym.

Fot. A. Żuchowski

LISTY

Pozwólmy żyć przyrodzie

W pobliżu Ostrowca znajduje się jedyna w kraju i nieliczna na świecie neolityczna kopalnia krzemienna sprzed 6 tys. lat. Zarówno szyby kopalni, jak i muzeum znajdują się na terenie 400-hektarowego rezerwatu archeologicznego. Przed dwoma laty teren rezerwatu został ogrodzony (w roku bieżącym ma być zakończone ogrodzenie ostatniego odcinka). Na terenie rezerwatu wybudowano parking i udostępniono do zwiedzania muzeum, jak również część korytarzy i szybów kopalni.

Na terenie rezerwatu zadomowiła się również zwierzyna i ptactwo. Byt tych zwierząt oraz istnienie rezerwatu zależne są od człowieka, a ten nie zawsze potrafi zrozumieć, że to dobro stworzyła przyroda, która ma swoje prawa.

Wystarczy znaleźć się w rezerwacie Krzemionki (obojętnie o której godzinie), aby stwierdzić, jak bezmyślnie człowiek niszczy przyrodę. Ryk silników samochodowych, motorów i motorowerów głuszy ciszę leśną, płoszy zwierzynę, zatruwa otoczenie. Grzybiarze bowiem upatrzyli sobie to miejsce, jako teren grzybobrania. W tych zacienionych skrawkach brzezin i kilkuletnich sosenek kryć się mają ich trofea, choć obok są wspaniałe lasy dębowe i sosnowe, ciągnące się — dziesiątkami kilometrów. Natura człowieka ciągnie jednak tam, gdzie ogrodzone: do rezerwatu, aby go niszczyć.

Istnieje przepis prawa ochrony przyrody, który mówi: „Ruch kołowy na drogach leśnych odbywać się może tylko rowerem lub pojazdem zaprzęgowym, natomiast wjazd pojazdów mechanicznych do lasu na terenie całego kraju jest zabroniony, bez względu czy jest znak zakazu czy nie".

Ogrodzenie rezerwatu jest zniszczone i dalej dewastowane. W 18 miejscach porobione są dziury, przez które i krowa wejdzie. Właśnie krowa, gdyż mieszkańcy okolicznej wioski Magonie upatrzyli sobie rezerwat jako miejsce na pastwisko. Po rezerwacie porozrzucane są śmieci i odpadki. Nie brak także butelek i puszek po konserwach.

W roku bieżącym teren rezerwatu archeologicznego Krzemionki znalazł się pod opieką społecznych opiekunów z Ostrowca. Ta grupa społecznych strażników ochrony przyrody, oprócz innych terenów, przejęła i ten pod swoją opiekę. Patrole Rejonowego Inspektoratu Straży Ochrony Przyrody uzbrojone w przepisy prawa ochrony przyrody i mandaty karne już kilkakrotnie patrolowały teren rezerwatu. Posypały się mandaty karne, niektórym udzielono pouczeń i ostrzeżeń. Rozpatrywane są również wnioski kierowane do kolegiów.

Patrole straży ochrony przyrody, podczas pełnienia swych obowiązków, spotkały na terenie rezerwatu zabitą sarnę, zniszczone gniazdo bażancie, a połamane drzewka brzóz i sosen nie są wyjątkiem. Stwierdzono nawet wycięcie kilku drzew.

Co dziwne: 80 proc. zatrzymanych, to młodzież, która dorasta w okresie wzmożonej akcji ochrony przyrody i naturalnego środowiska człowieka. Młodzież wychowywana przez szkołę i społeczeństwo powinna wiedzieć, że najwyższym dobrem człowieka jest przyroda, a nam pozostaje tylko chronić to, co z tej wspaniałej przyrody pozostało.

Z-ca rejonowego inspektora straży ochrony przyrody w Ostrowcu
WIESŁAW PAŁASZ

...GRZYTY

...ie piekarnia, ale...

...W redakcjach dzienników mówi się: u nas nie piekarnia — ...oznacza, że materiał niekoniecznie musi ukazać się na...nego dnia. Ale też mawia się: w dzienniku trzeba działać ...ychmiast. Jak widać, pojmowanie tempa publikacji bywa ...ne, jednak szybkość przekazywania czytelnikowi wiadomości ...owi na ogół istotę dziennikarstwa.

...Dlatego częściej spieszymy się, niż odkładamy na potem, a ...ęki licznym, doceniającym ten pośpiech partnerom — jakoś ...się kręci.

...Czasem bywają kłopoty. Na przykład spotyka reporter dy...tora, który prośbę o udostępnienie informacji z podległej ...placówki pojmuje jako zaproszenie do generalnej oceny ...tystykiego. Próżno mu tłumaczyć, że „całokształt" to świet...tytuł do przyznawania państwowej nagrody, natomiast re...ter otrzymał zadanie zbadania małego wycinka jakiejś dzia...ności, więc zadowoli go odpowiedź na jedno, proste pyta... Nic z tego „proszę przyjść jutro, pojutrze, potem, bo muszę ...astanowić".

...astanowienie — cenny przymiot działania, gdyby odnosił ...do właściwej skali zamierzeń. Są rzeczy, które kierujący ...ówką powinien mieć w małym palcu. Czy dyrektor przed...biorstwa samochodowego powinien w ciągu kilku minut ...kać od swoich podwładnych dane o stopniu wykorzysta... transportu w ostatnim miesiącu? Powinien, bo jeśli nie, ...dy cały sens terminowej, przewozowej roboty wali się w ...ruzy. Czy dyrektor placówki artystycznej powinien wiedzieć, ...imi imprezami uraczy widza w najbliższych miesiącach? ...winien, bo inaczej można mu postawić zarzut improwizacji, ... u genialnych kompozytorów albo malarzy — katastro... u organizatorów życia artystycznego.

...a szczęście, ogromna większość ludzi na kierowniczych sta...wiskach rozumie prawa rządzące gazetową informacją. Dzię...nim codziennie donosimy o wielu wydarzeniach. W gruncie ...eczy nasze uznanie za tę szybkość jest pochwałą dyrektor... kompetencji, a to już sprawa inna i bardzo po...ażna.

JĘDREK

Nowoczesność w energetyce

Mikroskop elektronowy i... helikopter

W energetyce niezawodność pracy urządzeń i sprawność sieci są tak samo ważne, jak moce liczone w megawatach. Niespodziewana awaria sparaliżować może prace przedsiębiorstw przemysłowych, pozbawić energii nasze mieszkania, zaciemnić ulice. Zapobieganie im nabiera więc szczególnego znaczenia. Służą temu najnowocześniejsze środki techniczne.

Informacja o sprawdzaniu zużycia elementów sieci napowietrznej przy pomocy helikoptera jest dla czytelnika ciekawostką. Dla ludzi z „piorunem" w herbie oznacza to dalszy postęp w zagwarantowaniu niezawodności najważniejszych linii przesyłowych. Z tej zdobyczy technicznej korzysta się także na terenie podległym Zakładom Energetycznym Okręgu Wschodniego w Radomiu.

I nie tylko z helikoptera. Laboratorium ZEOW posiada np. od półtora roku mikroskop elektronowy marki „tesla". Powiększa on 250 tysięcy razy! Kosztował 2 mln złotych. Jest to jedyne tego rodzaju urządzenie w naszym regionie.

W jakim celu wydano tyle pieniędzy?

— Po to, by zajrzeć do wnętrza materiału, poznać jego strukturę, zbadać zjawiska dziejące się w martwym mikroświecie podczas pracy urządzeń energetycznych — powiada kierownik laboratorium, dr inż. **Ryszard Buchowiecki.**

A że mikroskop elektronowy nie może pracować w odizolowaniu, wspomagają go: defektoskopy badające wnętrze materiałów przy użyciu ultradźwięków, spektrografy dokonujące analizy widmowej metali, tradycyjne mikroskopy optyczne i inne urządzenia.

Laboratorium ZEOW dokonuje rocznie kilkadziesiąt ekspertyz. Pozwalają one przewidzieć awarię, wskazać sposób wzmocnienia słabego ogniwa w urządzeniach elektrowni. Każdorazowo dochodzi ono przyczyn powstających awarii, a często im zapobiega.

— Badaliśmy niedawno rurociąg Elektrowni „Stalowa Wola". Funkcjonuje już 200 tysięcy godzin, drugie tyle niż określała dopuszczalna granica. Po przeprowadzeniu ekspertyzy uznaliśmy, że może służyć przez kolejne 4 lata. Oszczędność ewidentna.

Pomysł wskazujący sposób zabezpieczenia rur w kotłach przed niszczycielskim działaniem popiołów doczeka się prawdopodobnie opatentowania. Jego autorzy to: dr **Ryszard Buchowiecki,** oraz inżynierowie — **Cezary Bukała i Cezary Szymanek.**

Cenna jest współpraca laboratorium ZEOW z instytutami naukowo-badawczymi, przemysłem branżowym i regionalnym. Świadczy ono usługi m.in. na rzecz: „Termowentu" Wojewódzkiego Przedsiębiorstwa Energetyki Cieplnej, zakładów „Pronit-Erg" w Pionkach, „Radoskóru", „Zrembu" i wielu innych zakładów. Korzyści są bardzo duże, liczone w dziesiątkach milionów złotych. (mk)

◆ czytelnicy ◆ redakcja ◆ czytelnicy ◆ redakcja ◆

Moda, moda, moda...

W stoiskach z kompletami młodzieżowymi i dżinsami ze szczecińskiej „Odry" — zawsze tłoczno. I nie ma się czemu dziwić, bowiem jest ona jednym z tych nielicznych zakładów odzieżowych, które dostarczają do naszych sklepów, to co „nosi się" na całym świecie. Podstawowym materiałem używanym do produkcji jest tkanina o nazwie arizona. Do końca tego roku załoga „Odry" uszyje z niej i z innych tkanin blisko 100 tys. kompletów i około 300 tys. par spodni. Część ubiorów wyekspediuje za granicę.

Na zdjęciu: ubiory młodzieżowe z „Odry" znakomicie nadają się na wypady za miasto. CAF — Undro

Niechluje z pięknych willi

Jestem mieszkańcem nowego (dopiero 3-letniego) osiedla mieszkaniowego im. 22 Lipca w Jędrzejowie — pisze jeden z naszych czytelników. — Piękne wille, różnego rodzaju domki jednorodzinne i nawet reprezentacyjne ogrodzenia tych posesyjek, a jednocześnie dostrzega się tutaj u wielu właścicieli brak kultury i niedbałość o ogólny wygląd osiedla. Tak jest np. między posesjami nr 28 i nr 29, gdzie biegnie ulica — jeszcze nie utwardzona. Mieszkańcy okolicznych willi urządzili sobie tutaj... wysypisko śmieci, odpadków, puszek po konserwach. Porządkują swoje podwóreczka, ale cichaczem podrzucają śmieci na „niczyją" uliczkę, na „niczyj" plac.

Nasz czytelnik sygnalizował o tym władzom miejskim z prośbą o interwencję, przekazał im nawet zdjęcie obiektu niechlujstwa (zamieszczamy podobne). Gospodarze miasta nie zareagowali. Wysypisko śmieci rośnie. Może z czasem stanie się wylęgarnią zarazy, która trafi do wypieszczonych domków. Może wówczas „willowi śmieciarze" zaczną podnosić alarm, że nikt nie dba o porządek na ich osiedlu?

Naszym zdaniem, przedstawiciele władz miejskich — władz sanitarnych Jędrzejowa powinni od czasu do czasu zajrzeć na to osiedle — na inne również — i podjąć energiczną walkę z niechlujstwem ludzi czujących potrzebę czystości i porządku tylko na własnym podwórku.

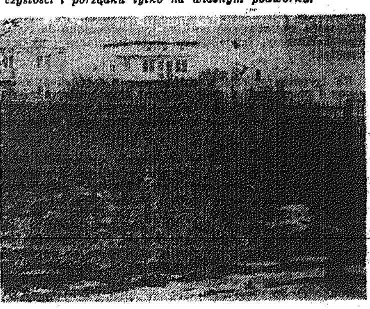

Po roku działania w nowej strukturze

Urzędy lepiej służą LUDZIOM

Czy reforma administracji przyczyniła się do poprawy jakości załatwiania spraw obywateli? Odpowiedź brzmi: tak. Uproszczono bowiem procedurę wydawania decyzji, w wielu przypadkach ograniczono do minimum konieczne załączniki i zaświadczenia. Poprawiła się również terminowość załatwiania spraw.

Trochę statystyki

W województwie kieleckim np. w okresie trzech kwartałów 1974 roku wydano 376 decyzji po terminie (tj. 0,26 proc.), a w tym samym okresie ubiegłego roku wydano ich już tylko 0,15 proc.

Nic też dziwnego, że w ciągu roku do wojewody i Urzędu Wojewódzkiego w Kielcach wpłynęło o około 18 proc. mniej skarg, niż w roku poprzednim. Fakt tym wymowniejszy, że liczba spraw obywateli załatwianych przez podstawowy stopień administracji wzrosła. Tylko w okresie od 1 czerwca do końca września 1975 r. urzędy miast i gmin wydały na Kielecczyźnie ponad 71 tysięcy decyzji w indywidualnych sprawach. Odwołania wniesiono tylko wobec 1,2 proc. ogólnej liczby postanowień.

— Cieszyć może fakt, że znacznie zmniejszyła się liczba interesantów z prośbą o wydanie zaświadczenia. Terenowe jednostki administracji państwowej wydały ich w minionym roku aż o 70 procent mniej — mówi zastępca dyrektora Biura Organizacyjno-Prawnego i Kadr Urzędu Wojewódzkiego w Kielcach, ANDRZEJ PIERZCHAŁA. — Zgodnie z decyzją wojewody urzędnicy upoważnieni są do wydawania zaświadczeń tylko w dwunastu przypadkach. Z początku zakłady pracy i urzędy przyzwyczajone do „podkładek" ze stemplami, żądały ich w dalszym ciągu. Na szczęście sprawa ta wydaje się już uregulowana.

W imieniu wojewody

Cały ciężar podejmowania i wydawania decyzji spoczywa na barkach kilkudziesięciu ludzi. W kieleckim Urzędzie Wojewódzkim np. zaledwie 20 pracowników upoważnionych jest do tego przez wojewodę. W pozostałych urzędach miejskich i gminnych mogą uczynić to zaledwie 1—2 osoby.

Czy nie lepiej byłoby, wzorem województwa stołecznego, powierzyć wydawanie decyzji w imieniu naczelnika czy prezydenta pracownikowi przygotowującemu sprawę obywatela? Warszawskie doświadczenia — w Urzędzie M. St. Warszawy aż 100 pracowników może wydawać decyzje — uczą, że korzyści wynikające z tego rodzaju posunięcia są niemałe — pozwalają na znaczne zaoszczędzenie czasu i petenta, i urzędnika.

Od ręki

Od listopada ub. roku w urzędach wojewódzkich i terenowych organach administracji państwowej obowiązuje jednolity rozkład czasu pracy umożliwiający obywatelom załatwianie spraw również w godzinach popołudniowych. Szybkie i sprawne rozpatrywanie skarg i wniosków mieszkańców miast i wsi ułatwia zorganizowany system przyjęć petentów. Jednocześnie odciążono placówki administracyjne od zbędnej korespondencji i nadmiernej sprawozdawczości.

Tylko dwa razy do roku dokonujemy kompleksowych ocen działalności urzędów gminnych i miejskich — informuje dyrektor Biura Organizacyjno-Prawnego i Kadr UW w Radomiu, JÓZEF MICHALCZEWSKI. — Ostatnio przedmiotem takiej kontroli były: Jedlnia-Letnisko, Orońsko i Białobrzegi. Zebrane materiały dostarczyły cennych danych, które pomogły w udoskonaleniu pracy ogniw państwowych.

W związku z przekazaniem wielu uprawnień naczelnikom gmin przyjęto zasadę załatwiania od ręki spraw nie wymagających zbierania dokumentów i kolektywnych decyzji oraz skrócenia do minimum czasu — pozostałych. Z reguły skracany jest dwumiesięczny termin rozpatrywania spraw ustalony przez kodeks postępowania administracyjnego.

Fachowiec na urzędniczym stołku

O sprawnym i skutecznym działaniu administracji terenowej decyduje w dużym stopniu fachowość kadr pracowniczych, ich samodzielność w pracy, umiejętność podejmowania decyzji, inicjatywa i aktywność w rozwiązywaniu problemów. Temu założeniu podporządkowano politykę kadrową w urzędach, gdzie coraz rzadziej można spotkać ludzi o kwalifikacjach nieodpowiednich do zajmowanego stanowiska. Dlatego też w minionym roku dokonano wielu zmian na stanowiskach naczelników gmin i sekretarzy urzędów. Niestety, brakuje fachowców niektórych specjalności: radców prawnych, geodetów budowlanych z uprawnieniami itp.

W Radomskiem rozpoczęto działania mające na uwadze umocnienie roli sekretarza urzędu gminnego, jako kierownika administracyjnego tego ogniwa władzy.

(elza, mk)

KĄCIK rencisty

Wielu emerytów, renc- i opiekunów ma na maniu dzieci w powyżej 16 lat i z tego pobiera renty rodzinne lub datki. Przypomnijmy, że świadczeń tych mają dzieci własne, przysposobi- pasierbowie oraz wnuki dzeństwo pod warunkiem stanu wolnego, nie mają niż 16 lat, a w razie uczęsz- nia do szkoły 24 lat. Przy warto dodać, że osobie wnionej do renty rodzinnej uczęszczającej do szkoły szej, przedłuża się prawo do renty do ukończenia 25 życia, jeżeli ukończenie 25 przypada na ostatni lub ostatni rok studiów.

Rozpoczęcie nowego szkolnego wiąże się z wiązkiem przesłania do Zakł Ubezpieczeń Społecznych wiednich zaświadczeń. W ku z tym przypominamy:

1. jeśli rodzice lub opieku- wie dziecka w wieku ponad lat, ubiegają się o świadcz- po raz pierwszy, konieczne dostarczenie zaświadczenia danego przez szkołę.

2. znaczna liczba emery- rencistów i opiekunów pob świadczenia dla dzieci, które roku szkolnym 1976/77 ukoń 16 rok życia, albo rozpoczy rok szkolny w 16 roku ży Warunkiem dalszej wypłaty i dodatków jest dostarcz aktualnego zaświadczenia sz nego.

3. do nadesłania zaświad- nia zobowiązani są także e- ryci i renciści, a także opie- nowie dzieci, które w bieżą roku podejmują naukę w s- łach wyższych.

A teraz bardzo ważna pr kieleckiego Oddziału Z Po otrzymaniu wypełnionego świadczenia szkolnego na zwrócić uwagę, czy zawiera następujące dane: imię i na sko ucznia (studenta), roku dzenia, stwierdzenie podjęcia kontynuowania nauki oraz programowego ukończenia ki. W przypadku gdy dzie równolegle z nauką odb płatną praktykę (naukę za du) wymaga się, aby w zaś czeniu podano wynagrodze jakie z tego tytułu uczeń o muje. Po uzyskaniu zaświad nia trzeba na nim, w wol miejscu wyraźnym pismem niecznie podać pełny nu emerytury lub renty, który na przepisać z decyzji lu odcinka przekazu pocztowe

Podajemy przykład: dzi Urszula Wiśniewska, której o kunem jest Jan Kowalski. zaświadczeniu wydanym p szkołę należy wyraźnie napi opiekun Jan Kowalski, n renty: R-135790/25. Numer oznacza, że opiekun pob dla dziecka rentę rodzinną pod numerem ewidency (135790), w dniu 25 każd miesiąca.

Tak wypełnione zaświad nie należy niezwłocz przesłać pod adresem: Zak Ubezpieczeń Społecznych dział — 25-510 — Kielce, 1 Maja nr 27. Nie zwlek z dopełnieniem tego obowią Szybkie działanie nie na nas na wstrzymanie świadc pieniężnych, a Oddziałowi ułatwi trudną pracę.

A. G

Piszą do nas...

Każą płacić za... ciszę w głośniku

Jestem rencistką i nie posiadam odbiornika radiowego, ale korzystam z głośnika radiofonii przewodowej. Niestety, głośnik ten od paru miesięcy milczy. Kilkakrotnie interweniowałam w Urzędzie Telekomunikacyjnym w Busku Zdroju, aby zbadano przyczynę ciszy w moim głośniku. Odpowiedziano mi, że mają niesolidnego montera i muszą go zwolnić. Niech więc zatrudnią rzetelnego fachowca. Ja przecież muszę co miesiąc płacić abonament radiofoniczny, więc dlaczego Urząd Telekomunikacyjny nie zadba o swoich abonentów, takich jak ja? Za ciszę w głośniku mam płacić?

MARIA ZIĘBA
Busko ul. Widuchowska 11

Prezes GS zapewnił..

24 lipca br. kupiłem w GS w Busku Zdroju 4 tony cementu na budowę domu (na zlecenie Urzędu Miasta i Gminy), lecz cementu nie otrzymałem, ponieważ magazynier miał „dużo podartych worków". Za dwa dni oświadczył mi, że „nie ma zapasowych worków", a za trzecim razem, że „cementu już nie ma". Interweniowałem u prezesa zarządu GS. Powiedział, że wyciągnie konsekwencje wobec magazyniera i zapewnił mnie, że w najbliższym czasie zostanę powiadomiony kiedy ów zapłacony cement mam pobrać. Zawiadomienia nie otrzymałem do dziś (list z dnia 21.VIII. przyp. red.), a tymczasem nowa partia cementu była już w magazynie GS i... rozprowadzono ją wśród innych klientów.

Jak to jest z tym cementem w buskiej GS, no i jak to jest z zapewnieniem prezesa zarządu GS? Zahamowano mi budowę domu, narażając nowe mury budynku na zniszczenie. Kto powetuje szkody?

SZCZEPAN ZAPART
Szaniec nr 302

Bankowcy nie cenią czasu rolników

W dniach od 11 do 15 każdego miesiąca Bank Spółdzielczy w Potworowie (Oddział Klwów) wypłaca rolnikom należności za mleko. Był czas kiedy pracownik Banku Spółdzielczego w wyznaczonym dniu dojeżdżał do sołectwa i wypłacał gotówkę, z czego producenci byli bardzo zadowoleni. Nastąpiło kolejne udogodnienie, ale tylko dla Banku Spółdzielczego, gdyż zaczęto płacić należności w siedzibie zlewni. Ostatnio natomiast — prawdopodobnie zarządzeniem Banku Gospodarki Żywnościowej — wypłaty prowadzi się w siedzibie oddziału w Klwowie. Na uwagę zasługuje fakt, iż niektóre sołectwa, takie jak: Drążno, Jelonek, Ulów, Kolonia Ulów po należność muszą przemierzyć odległość ponad siedem kilometrów. Ale nie tylko to. W dniach 12 i 13 sierpnia br. tłum ludzi oblegał kasę. Po należność bowiem zgłosić się musiało grubo ponad 500 osób.

Bank Spółdzielczy czyni w ten sposób, by uzyskać oszczędności, a co mają powiedzieć rolnicy? Na ile i jak ceni się czas producenta? Czy takiego pytania nikt nie zadał sobie zanim wydał tego rodzaju zarządzenie?

Wojewódzka Spółdzielnia Mleczarska za usługi płaci na rzecz banku około 12 tys. złotych miesięcznie, przeto można dokonać czynności nie narażając rolnika na niepotrzebną stratę czasu. Z tego i innych pociągnięć można wywnioskować, że nie bank służy rolnikowi a odwrotnie — i tymi kategoriami myślą pewnie niektórzy pracownicy tej instytucji.

Rolnik z KLWOWA
(nazwisko znane red.)

Ten kwiatek też z Buska Zdroju

Mieszkam na osiedlu im. T. Kościuszki w Busku Zdroju w mieszkaniu własnościowym, nad którym administrację ogólną sprawuje Spółdzielnia Mieszkaniowa, zobowiązana do usuwania usterek nie zawinionych przez użytkownika. I oto przed wieloma miesiącami zaczął przeciekać sufit w mojej łazience. Po wielu interwencjach zjawili się hydraulicy ze spółdzielni, przebili sufit (do łazienki sąsiada z górnego piętra) i... zniknęli. Podstawiam wiadra na ścieki z piętra, żeby sąsiadom na dole nie zalać sufitu, ale jak długo tak ma być? Np. we wrześniu wyjeżdżam z rodziną na urlop. Ścieki z górnego piętra będą zalewać nie tylko moją łazienkę, ale i mieszkanie pode mną. Zarząd spółdzielni tylko wyznacza terminy naprawy sufitu i urządzeń wod.-kan., ale słowa nie dotrzymuje.

STANISŁAW SOBOLEWSKI
Busko Zdrój
ul. Kościuszki 18/33

OD REDAKCJI. Gdyby było można zamienić się mieszkaniami z prezesem Spółdzielni Mieszkaniowej, to ręczymy, że remont łazienki — o której pisze nasz czytelnik — byłby wykonany w ciągu paru dni. Ale cóż, prezesowi nie leje się do mieszkania, to się cudzymi kłopotami nie martwi. A szkoda, bo powinien...

Walec ciągną... żółwie

Sprawą tą zainteresowani są mieszkańcy kilku wsi w gminie Koszyce, ponieważ dotyczy drogi we wsi Zagaje. Nie była to droga zbyt dobra, więc władze gminne nawiozły na nią żużel wielkopiecowy na odcinku długości ponad 2 km. To było w grudniu ub. roku. Drogi jednak nie utwardzono i teraz stanowi ona wielką przeszkodę dla wszelkiego rodzaju pojazdów i maszyn rolniczych. Naczelnik gminy już wiosną br. mówił, że wszystko będzie w porządku, bo „idzie walec", nasypie się kamiennego tłucznia i wyasfaltuje jezdnię.

Chyba żółwie ciągną ten walec, skoro do tej pory nie dotarł do Zagajów. Tymczasem zaś kierowcy ciągników i samochodów, motocykliści i rowerzyści oraz wozacy konnych zaprzęgów wprawiają się do nie znanej tu jeszcze dziedziny sportu — do jazdy na żużlu. Kto wie, czy nie powstanie w gminie Koszyce dobra drużyna żużlowców! A komu powierzy się prezesostwo tej drużyny? Łatwo się domyślić...

STANISŁAW WOŃSKI
Zagaje 21

OD REDAKCJI. Czytelnik nasz przeprosił na końcu listu za żartobliwą końcówkę. Trzeba jednak poważnie potraktować meritum sprawy. Sprowadzić w końcu ten walec i doprowadzić drogę w Zagajach do lepszego stanu.

Po naszych publikacjach

Brygadzistę zdjęto ze stanowiska

W odpowiedzi na notatkę prasową w „Słowie Ludu" z dnia 10.VIII.1976 r. pt. „Teraz wykonawca robót odpowie na zarzuty" uprzejmie wyjaśniamy sprawę realizacji robót w Leśnej.

Modernizacja sieci niskiego napięcia wraz z budową czterech stacji transformatorowych została zaplanowana do wykonania etapowego, co było podyktowane możliwościami wyłączeń energii elektrycznej odbiorcom których zgodnie z obowiązującymi przepisami można pozbawić napięcia na okres nie dłuższy jak trzy kolejne dni.

W harmonogramie robót ustalono wyłączenia sieci spod napięcia obwodami, co w konsekwencji przedłuża cykl budowy do 10 września br., lecz jednocześnie ogranicza do minimum ilość wyłączonych odbiorców.

W pierwszej dekadzie lipca br. wystąpiły pewne niedociągnięcia organizacyjne na tej budowie, tj. łamanie dyscypliny pracy przez brygadzistę i niektórych podległych mu pracowników. Brygadzistę zdjęto ze stanowiska i udzielono kary nagany, natomiast w stosunku do innych zastosowano kary upomnienia.

Dyrektor
Zakładu Wykonawstwa
Sieci Elektrycznych
w Kielcach
mgr inż. DANIEL KOPEĆ

Przyczyną była awaria i błędy organizacyjne

W związku z notatką zamieszczoną w „Słowie Ludu" z dnia 27 lipca 1976 r. pt. „Bałaganiarstwo". Oddział PKS w Końskich po przeprowadzeniu postępowania wyjaśniającego uprzejmie informuje o przyczynach nieprzysłania autobusu do Kielc (przez Stąporków). W dniu 15 lipca 1976 r. autobus relacji Końskie — Stąporków — Kielce z godz. 8.20 dojechał tylko do Stąporkowa. Autobus ten obsługuje kurs Kielce — Stąporków — Końskie, wyjazd z Kielc godz. 12.20. Przyczyną zakłócenia w obsłudze omawianej linii była awaria autobusu obsługującego tę trasę oraz błędy organizacyjne w pracy dyspozytora. W stosunku do dyspozytora wyciągnięto wnioski służbowe.

W celu usprawnienia przewozów wykonywanych przez podległy nam punkt delegacyjny w Stąporkowie, obsługujący komunikację na linii Kielce — Stąporków — Końskie, w bieżącym miesiącu zatrudniono kierownika, który roztoczy nadzór i kontrolę nad pracą zatrudnionych tam osób.

Oddział PKS w Końskich przeprasza za kłopoty i stratę czasu wynikłe z nieobsłużenia kursu Kielce — Stąporków — Końskie z godz. 12.20 w dniu 15.VII.1976 r.

Z-ca dyr. ds. przewozów
FELIKS KUSZTAL

„Grzechy" poprzedników?

Nawiązując do artykułu w „Słowie Ludu" z dnia 10.VIII. 1976 r. pt. „Nikomu nie przyszło do głowy", w którym to poruszona została sprawa wydostających się ze studzienki kanalizacyjnej ścieków przemysłowych z terenu zajezdni PKS w Jędrzejowie — wyjaśniamy:

Z dniem 1 stycznia 1976 r. została oddana do użytku nowa zajezdnia samochodowa, stanowiąca zaplecze techniczno-socjalne PKS. Został też powołany oddział dla obsługi transportowej miasta i rejonu Jędrzejowa.

Zgodnie z ustaleniami byłych władz powiatowych, ścieki z zajezdni miały być wprowadzone do miejskiej sieci kanalizacyjnej i dlatego PKS pobudował na swój koszt ponad 100 mb odcinek kanalizacji sanitarnej oraz analogiczny odcinek kanalizacji burzowej z ulicy Reymonta. Zajezdnia PKS została wykonana zgodnie z zatwierdzoną dokumentacją techniczną. Ścieki po oczyszczeniu w osadnikach błota i tłuszczu oraz neutralizacji zostały skierowane do kanalizacji miejskiej.

Zaznaczyć należy, że dokumentacja techniczna zajezdni sporządzona była w latach sześćdziesiątych, a oddana do zatwierdzenia i wykonania w roku 1970, w tym okresie można było bez pozwolenia wodno-prawnego odprowadzać ścieki do kanalizacji miejskiej, obecnie na odprowadzenie ścieków konieczne jest sporządzenie operatu wodno-prawnego, który jest w toku opracowywania przez nas jak również uzyskanie pozwolenia wodno-prawnego, którego jeszcze nie posiadamy.

Dlatego powołując się na ustalenia byłych władz powiatowych w sprawie odprowadzenia ścieków, inwestor — Zarząd PKS — wystosował pismo w dniu 31.V.1976 r. do naczelnika miasta i gminy w Jędrzejowie o warunkowe zwolnienie wyprowadzenia ścieków do kanalizacji miejskiej jednak sprawa ta do obecnej chwili nie została załatwiona.

Obecnie ścieki z naszej zajezdni spływają do kanału sanitarnego będącego w ulicy Reymonta, ale w miejscu studzienki, z której wypływają ścieki — wyjście kanału jest zamurowane.

Jest możliwość odbicia zamurowanego wyjścia kanału i odprowadzenia ścieków, jednak decyzję w tej sprawie winien podjąć naczelnik miasta i gminy w Jędrzejowie.

Dyrektor Oddz. PKS
w Jędrzejowie
STEFAN ZAMOJSKI

OD REDAKCJI. Nie wiemy, czy wspomniane wyjście „wyjście" można uruchomić i tym samym dać ujście ściekom z zajezdni PKS. Dlaczego jednak władze miejskie milczą w tej sprawie i tolerują wyciek brudów na ulicę?

A my nadal nie wiemy...

W związku z notatką pt. „Niesolidność... w geodezji?" z dnia 17 bm., Wojewódzkie Biuro Geodezji i Terenów Rolnych — Rejonowy Oddział w Kielcach informuje i wyjaśnia:

● budowa przedmiotowego odcinka drogi, w wyniku której zostały zajęte pewne powierzchnie gruntu nie tylko ob. Stanisława Mochockiego — nastąpiła bez dokumentacji geodezyjno-technicznej;

● w wyniku ujawnienia tego faktu przez tut. Rejonowy Oddział, została zwrócona uwaga naczelnikowi i sekretarzowi Urzędu Gminy w Daleszycach za niewłaściwość takiego załatwienia, i że należy polecić geodecie gminnemu, którego działalność pozostaje w gestii naczelnika gminy, wykonanie niezbędnej dokumentacji geodezyjnej;

● ponieważ dokumentacja taka nie została sporządzona w odpowiednim czasie, Wojewódzkie Biuro Geodezji i Terenów Rolnych — Rejonowy Oddział w Kielcach spowodował zlecenie ze strony Urzędu Gminy dla rejonu z datą 1.IV.1976 r. Zlecenie zostało wykonane w uzgodnionym uprzednio (ust terminie z naczelnikiem i niezbędne plany geodez do dalszego postępowania właszczeniowego zostały p kazane do dyspozycji Urz Gminy w dniu 31 lipca 1976 Czas wykonania był m symalnie skrócony, zlecenie stało wykonane poza kolej cią, jako że Rejonowy Odd w Kielcach ma tylko 11 geo tów do obsługi geodezyjnej wsi w 17 gminach plus mi Chęciny — z których w ko ności, sukcesywnie realiz napływające zlecenia na ty geodezyjne.

Na zakończenie należy mienić, iż zamieszczona ka — w swej treści — ny obywatela naczelnika Switka — nie była ani lizowana, ani konsultowa do powołanej zasadności mieszczonych tam wyjaśnie mna jako kierownikiem R nowego Oddziału WBGiTR Kielcach.

Kierownik
Rejonowego Oddziału
inż. HENRYK SKIENIEW

OD REDAKCJI. Wszystk pięknie brzmi. Naczelnik du Gminy w Daleszycach winia geodetów, a ci niks. A my nadal nie w kiedy nasz czytelnik — Mochocki przestanie świadczenia z tytułu mu działki ziemi.

—ekonomika—nauka—technika—ekonomika—nauka—technika—ekonomika—nauka—

…dy Urządzeń Chemicznych i Armatury Przemysłowej „Che… w Kielcach przygotowują się do podjęcia produkcji dla po… energetyki jądrowej. Do pierwszych bloków elektrowni atomo… mają stąd trafić elementy niektórych urządzeń, specjalne za… wysokoprężne, rurociągi... Znak to najpewniejszy, że rozpoczy… nowy etap w historii polskiego przemysłu energetycznego. …ce węgla kamiennego, węgla brunatnego i oleju zacznie za… …wać paliwo jądrowe.

O nim słów kilka. 25 lat temu w Stanach Zjednoczonych w pobliżu miasta Idaho Falls, wykorzystując energię jądrową, u…miano źródło prądu elek…ego dla zasilenia kilku …ek. 22 lata temu w Związku …adzieckim oddano do eks…ji pierwszą na świecie …wnię jądrową o mocy 5 …watów.

…rgia atomowa powstająca …cesach rozszczepiania cięż… jąder stała się nowym po… źródłem tzw. energii …tnej. Na tej drodze, z …ego kilogramu uranu można …ać około 24 mln kWh. Fi… rozpoczęli i kontynuują in…ne prace nad konstruk… i technologiami, które …liłyby w sposób maksy… bezpieczny i gospodar… opłacalny oprzeć rozwój …acji energii elektrycznej na …ach jądrowych. Działania …niosły już bardzo korzyst…kty. Przed rokiem w elek…ach jądrowych świata pra… blisko 200 reaktorów, z …h otrzymywano około 340 …Wh, co stanowi blisko 5 … całej wytwarzanej w …e energii.

…wdą jest również, że ener… jądrowa ciągle jeszcze przedmiotem gorących spo… wśród wielu naukowców. …ą one m.in. zagrożenia środowiska, bezpieczeństwa … itp. Niemniej jednak — …m ekspertów gospodar… — musi być ona przed…m zainteresowania każde…ącego się na świecie no… a w szczególności tych …, które mają ambicje jak …bciej znaleźć się w czo… przodujących państw … Polska przy jej obecnym …ciale gospodarczym nale… tych państw. Nieprzy…wo utworzono więc u nas …terstwo Energetyki i Energii …owej.

…dotychczasowym rozwoju i …ktywach energetyki jądro… w Polsce poinformował os… dziennikarzy na konferencji prasowej minister Andrzej Szozda.

Według jego oceny — przełomowe znaczenie dla rozwoju naszej atomistyki miały decyzje rządu PRL o utworzeniu w 1955 roku Instytutu Badań Jądrowych, powołaniu w 1956 r. Pełnomocnika Rządu do Spraw Wykorzystania Energii Jądrowej oraz o przystąpieniu w 1957 roku do Zjednoczonego Instytutu Badań Jądrowych w Dubnej.

Po decyzji Prezydium Rządu z lutego 1975 roku w sprawie kierunków wykorzystania energii atomowej w gospodarce narodowej oraz po podpisaniu w 1974 roku ze Związkiem Radzieckim umowy o współpracy w budowie pierwszego bloku elektrowni jądrowej w Żarnowcu; jak również umowy o współpracy w zakresie kooperacji w produkcji urządzeń dla takich elektrowni, otwierają się przed polską atomistyką nowe perspektywy. Moc elektrowni jądrowych ma osiągnąć już w 1990 roku poziom około 8,5 tys. megawatów. Przy założeniu, że pierwsza jednostka w elektrowni w Żarnowcu zostanie oddana do eksploatacji w latach 1983–1985 oznacza to, że w następnych latach trzeba będzie uruchamiać po 1000–2000 megawatów. Jest to program napięty i jego sprawna realizacja, niezależnie od pomocy technicznej jaką będziemy otrzymywać ze Związku Radzieckiego — głównie w zakresie wyposażenia w reaktory i paliwo jądrowe, zależeć będzie od udziału krajowego przemysłu w dostawach dla tych elektrowni.

Pierwsze ogniska energetyki jądrowej

Zakupienie w Związku Radzieckim reaktora „Ewa" dla Instytutu Badań Jądrowych w Świerku oraz cyklotronu U-120 dla Instytutu Fizyki Jądrowej w Krakowie, zapoczątkowało szybki rozwój niektórych działów naszej atomistyki m.in. inżynierii reaktorowej.

W latach siedemdziesiątych ukończona została modernizacja reaktora „Ewa", dzięki której zwiększono pięciokrotnie jego moc projektową oraz zbudowany został reaktor „Maria" o mocy 30 megawatów, który jest i będzie poligonem doświadczalnym energetyki jądrowej.

Od 1971 roku prowadzone są prace nad przygotowaniem budowy i eksploatacji elektrowni jądrowych w Polsce. Dotyczą one przede wszystkim pierwszej elektrowni z reaktorami typu WWER, która będzie zlokalizowana nad Jeziorem Żarnowieckim.

To ambitne przedsięwzięcie wymaga również, aby nasz przemysł rozwijał produkcję odpowiednich urządzeń i aparatury z przeznaczeniem na eksport, w takim stopniu by co najmniej zrównoważyć nim niezbędny import urządzeń dla budowanych w kraju elektrowni jądrowych.

Zadania wynikające z programu budowy nowych elektrowni i przygotowania ich optymalnej i bezpiecznej eksploatacji są zespolone z przedsięwzięciami krajów RWPG w zakresie zapewnienia paliw, energii i surowców, jak również rozwoju przemysłu maszynowego. Strona polska jest współwykonawcą szeregu zadań kompleksowych, które dotyczą dalszego rozwoju już obecnie opanowanych reaktorów energetycznych.

Szczególne znaczenie dla naszego udziału w rozwiązywaniu wielu problemów ma fakt posiadania w Instytucie Badań Jądrowych w Świerku reaktora „Maria", na którym mogą być prowadzone badania materiałów konstrukcyjnych i paliw jądrowych w warunkach występujących w reaktorach energetycznych. Poza Związkiem Radzieckim, spośród krajów socjalistycznych jedynie my dysponujemy takim reaktorem badawczym.

W programie rozwoju energetyki w Polsce przewiduje się nie tylko budowę elektrowni jądrowych, ale także rozwiązanie problemów gospodarki paliwami jądrowymi, unieszkodliwianie i magazynowanie odpadów promieniotwórczych oraz ochrony radiologicznej ludności i środowiska. Pewne zagadnienia z zakresu unieszkodliwiania odpadów promieniotwórczych i ochrony radiologicznej zostały już rozwiązane, a ich wyniki znajdują zastosowanie w praktyce — m.in. w związku z eksploatacją reaktorów badawczych.

Na zakończenie tych uwag refleksja ogólna. Rozwój energetyki jądrowej jest koniecznością. Pomimo posiadania znacznych zasobów węgla, jego wydobycie odpowiednio do potrzeb już za 10 lat będzie sprawiać poważne trudności i dlatego konieczne staje się wykorzystanie paliwa jądrowego jako uzupełniającego nośnika energii.

Nowe elektrownie, pomimo stosunkowo wysokich nakładów na ich budowę, dzięki niższym kosztom zużycia paliwa jądrowego stają się konkurencyjne dla elektrowni klasycznych. Energetyka jądrowa rozwiązuje ponadto w sposób radykalny problemy ochrony środowiska, odciąża transport, a ponadto stymuluje rozwój całej gospodarki przez nowoczesność stosowanych urządzeń i aparatury, angażuje kadrę o wysokich kwalifikacjach, ograniczając jednocześnie zatrudnienie w pracach najcięższych.

STANISŁAW BERUS

W Duesseldorfie (RFN) otwarta została wystawa zasilanych elektrycznie pojazdów mechanicznych. Wystawa jest ilustracją międzynarodowego sympozjum specjalistów ruchu drogowego, który odbywać się będzie w tym mieście w dniach 31.VIII—2.IX.1976 r. a mającego na celu ochronę środowiska przez zastosowanie baterii zamiast paliw płynnych. Zadaniem uczestników sympozjum będzie propagowanie zastosowania napędu elektrycznego dla wszelkich pojazdów mechanicznych w miastach.

Na zdjęciu: elektryczny „bak" w furgonetce demonstrowanej na wystawie. CAF—Keystone

Przecierają eksportowe szlaki

Zamiar Zakładów „Pronit - Erg" w Pionkach potrojenia w tym roku wartości produkcji przeznaczonej na eksport stał się ważnym przedsięwzięciem. 42 mln zł dewizowych podciągnęłoby pionkowskiego producenta do ścisłej czołówki radomskich eksporterów: „Waltera", Radomskiej Wytwórni Telefonów i Zakładów Sprzętu Grzejnego.

Minęło pierwsze półrocze. „Pronit-Erg" wyeksportował tylko 20 procent zaplanowanych wyrobów. Po lipcu wartość towarów sprzedanych zagranicznym odbiorcom przekroczyła zaledwie 15 mln zł dewizowych. Należało skorygować plan. Mówi się teraz tylko o 18 mln zł dewizowych.

A więc porażka? W poważnym stopniu — tak.

W Pionkach nie rezygnują jednak ze starań o zdobycie nowych rynków. Odbywają się spotkania z zainteresowanymi centralami handlu zagranicznego. Prowadzi się akwizycję, bada potrzeby i wymagania odbiorców w różnych rejonach świata. Są już efekty tych działań.

Z początkiem roku okazało się, że zawód sprawić może nawet tradycyjny odbiorca **amunicji myśliwskiej.** Był nim Liban. Przewlekająca się wojna domowa wyłączyła ten kraj z listy importerów. Należało poszukać nowych odbiorców: trafił się Kuwejt, zwiększyła zakupy Syria, a kraje skandynawskie, USA i kilku innych partnerów po dawnemu kupują amunicję z „Pronitu". Zbyt byłby jeszcze większy, gdyby opakowanie wspomagało walory balistyczne. Pod tym względem ustępujemy jednak innym producentom.

Nitroceluloza jest ważnym składnikiem produkcji lakierów. Pierwsze tony tego półfabrykatu wyeksportowano przed rokiem. Teraz kupują go: RFN, Francja, Szwajcaria, Szwecja i Austria. Niewielkie — co prawda — ilości, ale uzbierało się w sumie już 600 ton. Istnieje szansa zwiększenia sprzedaży jeśli poprawi się jakość.

Inny półfabrykat — **glikocel** służy do wyrobu środków piorących, płuczek wiertniczych itp. Znaleźli się pierwsi nabywcy w Brazylii i Jugosławii.

Ubolewają w Pionkach, że ich **płyty gramofonowe** wciąż nie odpowiadają standardowi światowemu, że nie nadążą także repertuar polskiej piosenki. Z braku laku „Pronit-Erg" zdobył się na eksport **masy,** z której wytwarza się płyty. Nabywa ją Szwecja, kupuje Jugosławia, a ostatnio tym półfabrykatem zainteresowała się NRD. Czynione są starania o rozszerzenie listy nabywców na tych rynkach.

Akwizycja prowadzona na rynku afrykańskim, daje szansę eksportu dużej ilości **granulatu pcw,** który służy do produkcji obuwniczej. W IV kwartale w ramach 2-letniej umowy wysłana ma być pierwsza partia. Afrykański kontrahent zainteresowany jest również budową zakładu produkcji granulatu pcw, w oparciu o dostawę polskich maszyn i import naszego surowca. Nie wzbogaci to jednak znacząco tegorocznych efektów.

I wreszcie **polcorfam.** Zawarta została wieloletnia umowa z USA na eksport do tego kraju 1 mln metrów kwadratowych sztucznej skóry rocznie. Jest to jednak zaledwie jedna trzecia obecnej produkcji zakładu sztucznej skóry. Co prawda polcorfam wysyłany będzie w stanie surowym, ale o wartości kontraktu stanowi ilość zamówionej skóry.

Przytoczone przykłady dowodzą, że wprawdzie Zakłady „Pronit-Erg" nie zrealizują w tym roku pierwotnego zamierzenia eksportowego, ale przetarte szlaki na rynkach zagranicznych dają szansę większej sprzedaży w roku przyszłym i następnych. Efekty mogą być tym cenniejsze, że podjęto jednocześnie starania o zmniejszenie importu surowców i półfabrykatów. Pierwsze sukcesy zanotowano i w tej dziedzinie.

Kontakty nawiązane przez zakłady „Pronit-Erg" z zagranicznymi odbiorcami wskazały, że sukcesy eksportowe zależą dzisiaj od jakości produkcji, estetyki opakowań, umiejętności sprostania życzeniom importerów i elastyczności działania. Uwzględni się te sprawy w ciągle wzbogacanym programie aktywizacji produkcji eksportowej.

(mk)

Szyfrogram nr 105

Odgadnąć 12 wyrazów o podanych znaczeniach, zastąpić liczby literami, a te z kolei wpisać w ponumerowane kratki diagramu i rzędami poziomymi odczytać rozwiązanie — sentencję i nazwisko jej autora.

57—30—16—8—18—7 = dobytek
67—41—54—5—25 = okowy
15—56—71—34—68—45—50 = mieszkanka Tokio lub Osaki
20—51—38—42—3—65—66 = antonim starości
29—60—6—19—53—33—23 = Kopernik je wstrzymał a ruszył Ziemię
40—14—62—9—31—64—48 = zadymka śnieżna
13—2—46 = element obrazu
12—47—52—22—28—36—73 = pokojówka
11—37—75—1—70—61—43 = element końskiej uprzęży
17—26—74—58—72 = bezwietrzna pogoda na morzu, flauta
35—21—4—24—69—76 = miasto nad Czarną Przemszą
39—44—32—63—49—59—27—10—55 = archipelag wysp na Morzu Egejskim, Sporady Południowe.

Opr. Z. SKOWRON

1	2	3	4	5	6	7
8	9	10	11	12	13	14
15	16	17	18	19	20	21
22	23	24	25	26	27	28
29	30	31	32	33	34	35
36	37	38	39	40	41	42
43	44	45	46	47	48	49
50	51	52	53	54	55	56
57	58	59	60	61	62	63
64	65	66	67	68	69	70
	71	72	73	74	75	76

Wśród czytelników, którzy w terminie 7 dni od daty numeru nadeślą prawidłowe rozwiązania rozlosujemy 5 bonów książkowych po 40 zł. Rozwiązania prosimy przesyłać pod adresem: „Słowo Ludu", pl. Obrońców Stalingradu 2, 25-953 Kielce, z dopiskiem „Szyfrogram nr 105".

ROZWIĄZANIE „SZYFROGRAMU nr 101"

1. Swój swego znajdzie, choć słońce zajdzie
2. Komu deszcz w gębę pada sam sobie winien

Nagrody otrzymują: Zdzisław Minurzyc — Kielce, Ryszard Nitkowski — Końskie, Małgorzata Dzioba — Ostrowiec Św., Elżbieta Nowak — Starachowice, Krystyna Mróz — Makosy Stare, gm. Jastrzębia.

Nagrody za prawidłowe rozwiązanie „Szyfrogramu nr 96" otrzymują: Teresa Wojciechowska — Suków, Piotr Słomka — Cedzyna, Krzysztof Kwiatek — Ostrowiec Św., Tadeusz Szwed — Sitkówka, Adam Stąporek — Krzelów.

Nagrody za prawidłowe rozwiązanie „Szyfrogramu nr 100" otrzymują: Eugenia Świerk — Skarżysko-Kam., Zygmunt Knafel — Skarżysko-Kam., Grażyna Wałęga — Włoszczowa, Mirosław Cecot — Kielce, Mirosław Zgrzebnicki — Odrowążek gm. Kucębów.

W trzech zdaniach

Nowy antyimportowy specyfik, podnoszący jakość syntetycznego kauczuku, zaczęły wytwarzać podkarpackie Zakłady Rafineryjne w Jaśle. Jest nim dodecylomerkaptan. Technologia jego produkcji opracowana została w Instytucie Ciężkiej Syntezy Organicznej w Blachowni Śląskiej, zaś potrzebne do przemysłowego wytwarzania urządzenia wykonał zespół wdrożeniowy jasielskiej rafinerii. Głównym odbiorcą dodecylomerkaptanu są Zakłady Chemiczne „Oświęcim".

* * *

Na zachodnim Mazowszu w dorzeczu Bzury odkryto w ostatnich latach kilka kurhanów z początków naszej ery. Mazowieckie kurhany występujące m.in. w rejonie Sochaczewa i Żyrardowa mają od 1 do 15 m wysokości i od 20 do 30 metrów średnicy — różnią się kształtem i budową od kurhanów znanych z innych części kraju. Prawdopodobnie są to mogiły wojowników lub wodzów plemiennych z I—IV wieku n.e.

* * *

Mimo wakacji ponad 100-osobowa grupa nauczycieli języka rosyjskiego ze szkół średnich woj. woj. lubelskiego, chełmskiego, bialskopodlaskiego i zamojskiego przygotowuje się na zorganizowanym przez Instytut Kształcenia Nauczycieli i Badań kursie do wyższych studiów w ZSRR. Wykładowcami są pracownicy naukowi z kilku wyższych uczelni radzieckich. Uczestnicy kursu jeszcze w tym roku rozpoczną studia na uniwersytetach w Kijowie i Orle.

…W Warszawskim Ośrodku Badawczo-Rozwojowym …a Techniki Medycznej …MED powstaje wiele …resujących opracowań …dzeń i aparatury me…cznej, które wdrażane …do produkcji w zakła…h przemysłowych tej …ży, a prototypy i krót…serie w Zakładzie Do…dczalnym w Łodzi.

…„Ormedem" współpra… …tej miary polscy nau…y, co prof. dr Adam …ecki z Politechniki …szawskiej — przewod…cy Rady Naukowej …dka, w której skład …dzą wybitni specjaliś… …dziedziny nauk tech…ych i medycznych.

…ciekawszych opraco… i konstrukcji zalicza… …urządzenie nazwa… …polifizjografem AM-2", …znaczone do pomiaru …trację podstawowych …ów fizyko-chemicz… i biologicznych.

(BR)

…zdjęciu: od lewej — …inż. Alicja Kowalczyk, …inż. Karol Siera i mgr Czesław Głazowski …ują działanie „poli…rafu AM-2".

CAF—Sokołowski

Radom posiada wciąż jeden z najniższych w kraju wskaźników określających liczbę miejsc konsumenckich na 1000 mieszkańców. Wprawdzie ten wskaźnik w ostatnich latach nieco podskoczył, ale inni też w miejscu nie stoją. W ubiegłym roku na 1000 radomian przypadało 17 miejsc w lokalach gastronomicznych. Średnia krajowa — dla miast i wsi łącznie — wynosiła wtedy 31,7.

Ciasnota, złe warunki lokalowe, modernizacja prowadzona metodą łatania dziur, wyposażenie jak za króla Ćwieczka, zestawy wciąż tych samych tradycyjnych potraw, mizerne próby wprowadzania nowych receptur... Latami trwa radomska apatia gastronomiczna.

Powiedział mi jeden z kelnerów:

— Jak noszę wyświechtany ze starości „urzędowy" smoking i wiem, że wyglądam niechlujnie, jak patrzę na obskurne ściany restauracji, to jakoś mimo woli sam się zmieniam na niekorzyść.

W Radomiu jest 40 zakładów tzw. sieci otwartej zbiorowego żywienia. Posiadają w sumie 2870 miejsc konsumenckich. Od lipca br. nad wszystkimi restauracjami, barami i kawiarniami (z jednym wyjątkiem — o czym później) przejęła nadzór WSS. Zaczęła od rozeznania w temacie. Rzeczywistość potwierdziła prawie wszystkie domysły. Natychmiast zakupiono za 80 tys. zł pilnie potrzebne maszyny i urządzenia, drobny sprzęt, zastawę stołową i odzież ochronną. Uzupełniono najważniejsze braki. Opracowane zostało tzw. minimum asortymentowe dla restauracji i kawiarń, ogłoszono lokalny, radomski konkurs gastronomiczny, w którym jakość i różnorodność potraw będą odgrywać rolę dominującą. A przede wszystkim — nowy zwierzchnik zrozumiał, że do generalnych porządków należy się zabrać już i od podstaw, bo samo biadolenie i czekanie na inwestycje niczego nie zmieni. Owszem, otwarta zostanie za miesiąc nowa kawiarenka na

Gastronomia po radomsku

Ustroniu, niedługo oddany będzie do użytku bar samoobsługowy przy ul. Kieleckiej, jeszcze w tej pięciolatce rozpocznie się budowę baru kawowego przy ulicy Wilczej oraz całego kompleksu gastronomicznego przy ul. Batorego — ale przecież tyle rzeczy można jeszcze zrobić bezinwestycyjnie!

Pytają ludzie: dlaczego w Radomiu wszystkie lokale są tak ponure? Dlaczego nie wprowadza się jakichś bardziej atrakcyjnych potraw? Dlaczego z przeznaczonych kiedyś dla gastronomii pomieszczeń od kilkunastu lat korzysta sklep meblowy? Dlaczego sklep pod nazwą „Cezal" straszy w samym centrum miasta dobrze eksponowanymi w dużych witrynach fotelami ginekologicznymi czy aparaturą dla inwalidów? Czy nie powinien usunąć się z głównej ulicy deptaku, a odstąpić te pomieszczenia na inny cel?

Dyrektor Wydziału Handlu Urzędu Wojewódzkiego, mgr Janusz Konieczny, mówi mi o zakusach na przenosiny „Cezalu". Chcieli tu zrobić mały kombinat żywieniowy. Jedną salę wziąłby „Poldrób" i przeznaczył na sprzedaż oraz konsumpcję na miejscu swoich wyrobów, a w innej można by urządzić kawiarenkę, czy herbaciarnię...

Ba, gdyby nie zabytkowa polichromia na suficie... Wojewódzki konserwator postawił veto i stwierdza na piśmie: „Włączenie tego pomieszczenia do użytku sklepowo-barowego branży drobiarskiej nie gwarantuje zachowania zabytku i co więcej grozi jego zupełnym zniszczeniem (...). W pomieszczeniu tym nie mogą być również ustawiane żadne meble, półki, czy gabloty, które zasłaniałyby polichromię".

Mam szacunek do zabytków i poszłam obejrzeć salkę z polichromią. Prawie nikt w Radomiu o niej nie wie, bo szanse są niewielkie. Pokoik służy jako podręczny magazyn „Cezalu". Zastawiony sprzętem i zagracony prawie pod sufit...

Tymczasem WSS zrobiła to, co należało zrobić od dawna. Zmniejszyła o jeden liczbę sklepów obuwniczych rozsianych zadziwiająco gęsto przy ul. Żeromskiego. Tak więc, od 15 października na parterze kamienicy pod numerem czwartym będzie nowy lokal gastronomiczny z kawą, herbatą przeróżnych gatunków i przeróżnie parzoną oraz deserami.

Przechodzi obecnie remont kawiarnia „Teatralna", „Budrem" dał słowo honoru, że do grudnia zakończy wreszcie roboty przy „Parkowej", we wrześniu otwarta zostanie nowa kawiarenka-altanka „Pod Kasztanami" przy ul. Żeromskiego. Duże zmiany czekają, ale nieco później, restauracje: „Kongresową", „Romantyczną", „Balaton", „Zagłobę". Ciekawe plany ma nowy zwierzchnik co do „Kongresowej". Umowa z Pałacem Ślubów, remont, tzw. przebranżowienie lokalu i... pomieszczenie na bankiety dla nowożeńców. Jaki to szok, może wiedzieć tylko ten, kto choć raz zajrzał do tej knajpy.

Ale nie samą modernizacją WSS żyje...

— Chcemy odmienić tradycyjne menu w radomskich lokalach — mówi dyrektor ds. gastronomicznych, Katarzyna Wyka. — Jak ubogi jest asortyment deserów! Brak galaretek, kremów z owocami, lodów z różnymi dodatkami, kawy mrożonej... We wrześniu wybieram się do Nowego Sącza, by zobaczyć jak oni to robią. Wrześniowy Jarmark Kazimierzowski udowodni nam, jak smakują różne staropolskie dania, czy radomianie zaakceptują kurczaka po myśliwsku z jałowcem, szaszłyk słowiański, klopsik z kaczki, dorsza w kruszcie serowej... Jeśli te potrawy się sprawdzą — wprowadzimy je na stałe.

Jedyną radomską restauracją, która nie przeszła pod zarząd WSS jest „Europa". Jej nieszczęście polega na tym, że w ogóle pozostała bezpańska. Od kilku miesięcy funkcjonuje na bardzo dziwnych zasadach. Już nie należy do Kieleckiego Przedsiębiorstwa „Łysogóry", a jeszcze nie przyjęło jej — powołane zarządzeniem wojewody radomskiego w marcu, lecz wciąż nie istniejące — Wojewódzkie Przedsiębiorstwo Turystyczne w Radomiu.

Zaplecze fatalne, ciasnota, trzon kuchenny prawie nie do użytku i na dodatek tu wciąż jeszcze pali się węglem! „Europa" powinna przejść kapitalny remont już chyba 10 lat temu. Skończyło się na pomalowaniu ścian.

Biedna ta „Europa". Ma szanse, by stać się naprawdę reprezentacyjną restauracją, ale na to trzeba będzie jeszcze poczekać.

JULITA TWARDOWSKA

Ratusz w „łatach”

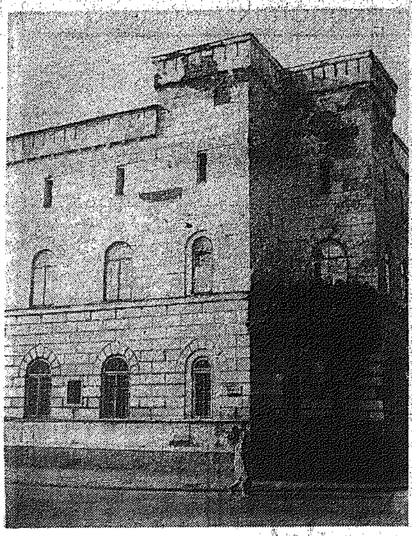

Stary radomski ratusz, zajmowany obecnie przez Wojewódzkie Archiwum Państwowe, aż błaga o remont, bo sypie się coraz bardziej. Już kilogramy tynku odpadły z obiektu, a czas dalej działa na niekorzyść.. Fot. A. Żuchowski

◆ Czy grozi drugi „poślizg”?
◆ Gdzie są elektrycy?

Kiedy pierwszy seans w kinie młodzieżowym?

Pomysł urządzenia w radomskim kinie „Przyjaźń” specjalnej sali do projekcji filmów młodzieżowych zrodził się przed trzema laty. Stosunkowo szybko przystąpiono do wprowadzania go w życie. Niestety, „po drodze” — zapał gdzieś się ulotnił, tempo prac budowlanych osłabło. Termin przekazania kina do użytku — 30 czerwca — nie został dotrzymany.

Odwiedziłem obiekt przy ul. Malczewskiego dwa miesiące temu stwierdzając spore opóźnienia. Brygadzie Radomskiej Spółdzielni Pracy „Pionier” pozostało jeszcze połączyć poczekalnię dla młodzieży z holem głównym „Przyjaźni” (należało wyburzyć dwie ściany działowe i zlikwidować klatkę schodową), wyłożyć glazurą pomieszczenia sanitarne Nie w tym jednak zasadniczy kłopot.

W sali projekcyjnej oraz w całym obiekcie trzeba zamontować instalację elektryczną, a na to inwestor — Rejonowe Przedsiębiorstwo Rozpowszechniania Filmów w Kielcach — nie ma wykonawcy. Nie wiadomo też, kto przyjmie zlecenie na roboty wykończeniowe.

W pierwszych dniach sierpnia zebrała się specjalna komisja złożona z przedstawicieli dyrekcji RPRF i kierownictwa budowy. Spisano aneks do umowy, w myśl którego:

⊙ wyznaczono kolejny termin przekazania kina do użytku na 10 października,

⊙ zlecono wykonanie instalacji elektrycznej Rzemieślniczej Spółdzielni Pracy „Wielobranżowa” w Kielcach, a robót wykończeniowych — radomskiemu „Pionierowi”.

Wydawało się więc, że „hamulce” zostały zwolnione.

Kolejna wizyta przy ul. Malczewskiego przekonała mnie jak bardzo się myliłem. Wprawdzie hole obydwu kin już połączono, ale w sali projekcyjnej zastaliśmy wciąż jeszcze rozgrzebaną instalację oświetleniową.

Czy w tej sytuacji nowy termin otwarcia kina jest realny? — pytamy kierownika budowy, **Piotra Jędrzaka** z „Pioniera”.

— Wszystko zależy od kieleckich rzemieślników, którzy uniemożliwiają nam przystąpienie do „wykończeniówki” — usłyszeliśmy w odpowiedzi. **— Od chwili podpisania umowy żaden elektryk nie pojawił się na budowie, choć termin zakończenia montażu instalacji minął kilka dni temu...**

Sprawa kina młodzieżowego w Radomiu — jest znów otwarta. Czy młodzi kinomani będą mogli obejrzeć pierwszy seans w październiku? Czekamy na odpowiedź dyrekcji RPRF w Kielcach. Mamy nadzieję, że otrzymamy ją szybko. **M. NIWIŃSKI**

Raport z budowy

Kolejny termin nie dotrzymany!

Mija już czwarty rok od momentu rozpoczęcia rozbudo ciepłowni na Czarnowie w Kielcach. Że jest to inwesty cja ważna i potrzebna – nikogo przekonywać nie trze ba. Ma ona dostarczać ciepło nie tylko mieszkańcom Czarno wa, ale także nowemu osiedlu Podkarczówka i zespołowi biektów Fabryki Łożysk Tocznych „Iskra”.

Dwa lata temu Wojewódzkie Przedsiębiorstwo Energety Cieplnej przejęło do eksploatacji jeden kocioł o wy dajności 25 gigakalorii. Oddanie drugiego wyznaczono n grudzień 1975 r. Niestety, wykonawca – a jest nim Przedsiębio stwo Budowlano-Montażowe Przemysłu Ciężkiego – nie do trzymał terminu.

Dziś mija kolejny termin (przedłużony o osiem miesięcy) za kończenia prac, a roboty są jeszcze w przysłowiowym les Dopiero przed kilkoma dniami pracownicy Przedsiębiorstwa Budowlanego Kopalń Rud Nieżelaznych z Gliwic przystąpili d wykonania obudowy kotła. Od tempa ich pracy zależy dals postęp robót.

Jak nas zapewniono w dyrekcji WPEC w mieszkaniach Czarnowie i Podkarczówce już od pierwszych dni sezonu grze czego będzie ciepło – dostarczy je kocioł pracujący od dwó lat. Od terminu zakończenia robót przy drugim kotle zale natomiast przekazanie ciepła dla nowych obiektów „Iskry”.

(el

A może wśród nich są następcy Szurkowskiego, Szozd Fot. T. S

Listy do nas

W pralni...

— Rzadko korzystam z usług Spółdzielni Pracy Pralniczo-Farbiarskiej w Kielcach — pisze nasz czytelnik (nazwisko i adres znane redakcji). Chciałem was poinformować jak załatwiono mnie ostatnio w tej instytucji. 10 sierpnia oddałem do czyszczenia spodnie w pralni przy ul. Kilińskiego. Usłyszałem, że odzież się tylko wydaje, natomiast nie przyjmuje się jej do czyszczenia, bo „koleżanka jest chora”. Poszedłem więc do punktu przy ul. Rewolucji Październikowej 10, lecz tam drzwi były zamknięte, a z wiszącej tabliczki wynikało, że „tylko chwilowo” zakład jest nieczynny. Po kilku dniach spróbowałem szczęścia raz jeszcze. Tym razem spodnie przyjęto, ale panienka nie chciała zgodzić się z moją wyceną wartości tychże (500 zł), argumentując, że „są brudne” (gdyby były czyste to oczywiście nie przyniósłbym ich do prania). Termin odbioru wyznaczono na 18 sierpnia. W tym dniu znów wisiała karteczka „chwilowo nieczynny”... Następnego dnia — to samo Wreszcie 21 sierpnia o godz. 13.15 przyszedłem raz jeszcze. Znów zamknięte. Mimo protestów pracownicy wszedłem jednak do środka. Tu okazało się, że moich spodni panienka nie może wydać, bo „papier do pakowania garderoby jest przyciśnięty ubraniami dopiero co przywiezionymi z pralni”. To oczywiste, że zdenerwowałem się i wpisałem swoje uwagi do książki życzeń i zażaleń...

Kieleccy harcerze w Hucie „Katowice”

W lipcu odbył się III Ogólnopolski Rajd Harcerski **„Szlakami jutra”**. W programie rajdu przewidziano kilka dni pracy w Hucie „Katowice”. W akcji tej brali udział także harcerze z kieleckiego hufca. Uczestnicy wystąpili z hasłem zorganizowania drugiego etapu rajdu i w ten sposób zrodziła się **ogólnopolska akcja harcerska na rzecz „Katowic”**. Wśród 600 osób przebywających na pierwszym z czterech turnusów nie zabrakło również wyróżniających się drużynowych z Hufca Kielce — Miasto. 20-osobowa grupa pod kierunkiem **hm Stanisława Kruka** pracowała tydzień na placu wielkiej budowy. Kieleccy harcerze, za aktywną pracę, otrzymali wiele listów pochwalnych od dyrekcji budowy. **(elka)**

Wystawa malarstwa

W sali klubu pracowniczego Urzędu Wojewódzkiego w Kielcach, otwarta została wystawa malarstwa pt. **„Piękno ziemi kieleckiej”**. Swe prace, w większości pejzaże, wystawili tutaj malarze amatorzy Kielecczyzny.

Wystawa zorganizowana została przez Radę Zakładową ZZPPiS Urzędu Wojewódzkiego oraz Stowarzyszenie Artystów Plastyków Amatorów w Kielcach w ramach Przeglądu Aktywności Kulturalnej Ludzi Pracy. **(eo)**

Kara za pijaństwo

W odpowiedzi na notatkę „ZAMIAST W PRACY — W IZBIE WYTRZEŹWIEŃ” Zarząd GS „Samopomoc Chłopska” w Radomiu poinformował nas o sankcjach zastosowanych wobec Adama K. Pracownik ten nie stawił się w ogóle 16 sierpnia br. do pracy, nie otrzymał więc wynagrodzenia, a ponieważ był już karany za nadużywanie alkoholu — GS rozwiązała z nim umowę o pracę z dniem 20 sierpnia. **(jet)**

Korzystają z przykładu Radomia

Współgospodarzami osiedla, obok dorosłych powinni być także młodzi. Tam, gdzie już działają samorządy dziecięce np. w Radomiu przy komitetach na osiedlach Żeromskiego, w Śródmieściu i Idalinie — wykazały one, że wspólnie można niejedno zrobić. Zdobyte doświadczenia zostaną upowszechnione w województwie. Z koncepcją utworzenia wspomnianych samorządów wystąpiła Komisja ds. Wychowania Dzieci i Młodzieży WK FJN. Zaproponowano powołanie samorządów blokowych i osiedlowych. Pracy dla nich nie zabraknie. Warunkiem powodzenia w działalności musi być ścisłe powiązanie jej z potrzebami środowiska.

(awi)

Chcą pracować i kulturalnie wypoczywać

Jest ich 260, w tym 51 z terenu byłego powiatu radomskiego. Są upośledzeni najgorszym z kalectw — wadami wzroku. Starają się jednak, być normalnymi ludźmi, wykonywać prace użyteczne. Część z nich zatrudnionych jest na stałe w radomskim oddziale kieleckiej Spółdzielni Inwalidów Niewidomych. W zwartym zakładzie oraz w domu produkują wycieraczki ze sznura kokosowego, nylonowe zlewozmywaki...

— Większość z nich należy do Polskiego Związku Niewidomych — informuje przewodniczący zarządu koła terenowego, **Bogusław Czarniecki** — stara się aktywnie uczestniczyć w pracach związku, organizować wypoczynek i kulturalną rozrywkę.

B. Czarniecki wymienia kilka nazwisk: szachisty — **Eugeniusza Janiszewskiego,** który zdobył już wiele laurów we wspomnianej dyscyplinie; członków zespołu muzycznego w składzie: **Stanisław Stępniak** — akordeon, **Jan Klimek** — pianino, **Jan Sot** — perkusja i kierownika (jedynego widzącego w zespole) — **Bogdana Szczygła.** Czwórka muzyków zdobyła wyróżnienie w ogólnokrajowym przeglądzie w Poznaniu, szykuje się obecnie do kolejnych, krajowych finałów w Olsztynie. Działalność koła nie byłaby możliwa bez pomocy instytucji i osób prywatnych

— Poza związkiem jest w Radomiu i terenie kilka, kilkanaście osób — stwierdza Bogusław Czarniecki. — Dla nich więc podajemy informację: członkowie zarządu koła pełnią dyżury we wtorki i środy w godzinach od 16 do 18 i w czwartki w godzinach od 11 do 13.

(woj)

Szansa dla młodzieży

Szansą dla młodzieży opóźnionej w nauce stały się klasy z nauką zawodu. Pierwsze z nich utworzono w SP nr 16. Początkowo przedsiębiorstwa stroniły od nawiązania współpracy. Wreszcie zgodziły się na to Zakłady Metalowe, udostępniając swoje warsztaty. Uczniowie pod okiem fachowców szkolą się w zawodach: ogólnobudowlanym, malarza, stolarza i szklarza. Raz w miesiącu odbywają się w szkole spotkania z rodzicami, nauczycielami i instruktorami. Wychowawca jest w stałym kontakcie z opiekunem w zakładzie. „Walter” pomógł także w przygotowaniu wypoczynku wakacyjnego. Zorganizował i finansował obóz na Mazurach, z którego wszyscy wrócili zadowoleni.

Klasy z nauką zawodu dla chłopców zdały egzamin. Przydałyby się podobne dla dziewcząt.

(awi)

Notatnik reporter

● **Od pół roku pozbawiony jest światła domek drewniany przy ul. Mielczarskiego 47** w Kielcach...

● **Trzeba zwrócić baczniejszą uwagę na autokary zatrzymujące się w pobliżu hotelu „Centralnego” w Kielcach.** Parkują na pobliskich trawnikach...

● **Państwowy Dom Rencistów w Kielcach przy ul. Sobieskiego 30,** jego dyrekcja, Rada Mieszkańców i pensjonariusze dziękują swemu patronowi — **kieleckiemu Oddziałowi WSS „Społem”** za zorganizowanie wyciecz tokarowej do Katowic i Chorzo

● **Torba damska** z cenną za cią pozostawiona na postoju ta **przy kieleckim dworcu PKP** jest debrania u p. Kosmalowej pr Mielczarskiego 105 w Kielcach. miast torba damska z doku na nazwisko **Zofia Pietralik** jest debrania w pracowni analityczn ul. Niskiej 5 w Kielcach.

A N O N S E

● **Klub Międzynarodowej Prasy i Książki w Kielcach organizuje kursy języków:** angielskiego, niemieckiego, francuskiego, włoskiego i rosyjskiego. Zapisy od jutra w godz. od 15 do 20 **w sekretariacie,** ul. Rewolucji Październikowej 5, pok. nr 1.

● **Kielecki Klub „Atest”** zaprasza dziś o godz. 18.30 na spotkanie z mgr Zbigniewem Chodakiem. Temat: **„Region świętokrzyski — walory krajoznawcze i zabytki”.**

● Międzyzakładowy Dom Kultury Budowlanych w Kielcach informuje, że **dziecięcy zespół taneczny wznawia działalność.** Zapisy przyjmuje się w sekretariacie 6 września, godz. 16 przy ul. Urzędniczej 16, tel. 524-77.

● Zarząd Kieleckiej Spółdziel szkaniowej zawiadamia, że pr **na mieszkania w bloku** nr 2 na **lu Bocianek** wydawane będą w KSM, pok. nr 7 w dniach: 2 wr godz. 8 — 12 i 3 września — 12 — 16.

● **Społeczne Ognisko Muzyczn w Kielcach zawiadamia, że kandydatów do pierwszej klasy się 3 września w godz. 9—1 kalu ogniska przy ul.** Głowackie **dla dzieci z osiedla KSM — „Merkury”. 2 września w godz. a dla dzieci z Czarnowa — 6 w godz. 15 — 18 w klubie** dzieln **przy ul. Jagiellońskiej.**

Na wczasy we wrześ

Okręgowe Biuro Skierowań na Wczasy dysponuje jeszcze miejscami na wrzesień do atrakcyjnych miejscowości, m.in. w Karkonoszach. Wędkarze mają szanse spędzić urlop nad jeziorami mazurskimi. Sprzedaż skierowań wczasowych na październik rozpocznie się z dniem 6 września. Zakłady pracy nabywać je dla swoich p ników grupowo.

CO, GDZIE, KIEDY?

Dziś wtorek — 31 sierpnia. Imieniny Pauliny i Rajmunda. Słońce wzeszło o godz. 4.45, a zajdzie o godz. 18.26.

KIELCE

TEATR IM. S. ŻEROMSKIEGO — nieczynny.

KINA:

„Romantica” — „Straceńcy” — USA, pan kol. l. 18, godz. 9, 11, 13.15, 15.30, 17.45 i 20.

„Moskwa” — „Nie ujdzie ci to płazem” — fr kol. l. 15, g. 11 i 15.15 „Dziewczęta z Nowolipek” — pol (archiwalny), l. 12, godz. 9 i 13.30. „Wielki Gatsby” — USA, kol. l. 15, g. 17.15 i 19.45

„Bajka” — „Niezwykłe przygody Włochów w Rosji” — ZSRR, kol. g. 15.30. „Król, dama, walet” — RFN, kol. l. 18, g. 17.30 i 19.30.

„Skalka” — „Sugarland — Ekspres” — USA, pan. kol. l. 15, g. 16, 18 i 20.

„Studyjne” (WDK) — nieczynne

„Letnie” — „Tylko dla orłów” — ang. pan. kol. l. 15, g. 19.15.

„Amfiteatr” — „Czyż nie dobija się koni?” — USA, pan. kol. l. 15, g. 19.

PRZEDSPRZEDAŻ biletów kinowych — ul. Sienkiewicza 33, godz. 9—16.

SZPITALE: ODDZIAŁY Wewnętrzny i Chirurgiczny — w Czerwonej Górze, Ginekologiczno-Położniczy — przy ul. Prostej.

PORADNIE DYŻURNE: Dla dzieci dorosłych, ul. Żelazna 35, w godz. 18—22, Stomatologiczna, ul. Żelazna 35, od godz. 18 do 22 — w sobotę od godz. 18 do godz. 7 w poniedziałek.

DYŻURNE APTEKI: — dyżur nocny pełnią: Apteka nr 29-001 przy ul. Buczka 37/39, Apteka nr 29-088 przy ul. Sienkiewicza 15.

MUZEUM NARODOWE — Muzeum Wnętrz Pałacowych oraz Galeria Malarstwa Polskiego — plac Zamkowy — czynne od 11 do 17, w soboty od godz. 10 do 18.

MUZEUM przy pl. Partyzantów Wystawy stałe — przyrodnicza, etnograficzna i historyczna Wystawy czasowe: „Narzędzia pracy na Kielecczyźnie”, Czynne od godz 10 do 16, we wtorki od godz. 12 do 20, w niedziele od 10 do 17.

Oddział - Muzeum Lat Szkolnych S. Żeromskiego ul. Świerczewskiego — czynne w godz. 9—15, w środę 11—18.

INFORMACJA służby zdrowia czynna w godz. 7—20, tel. 481-80.

OŚRODEK Informacji Usługowej WUSP, tel. 457-41.

POGOTOWIE hydrauliczno-energetyczne i dźwigowe KSM dyżury w osiedlu XXV-lecia PRL — tel. 420-32 osiedle SADY — tel. 499-59, osiedle BOCIANEK tel. 456-73, Pogotowie wodno-kanalizacyjne dźwigowe i elektryczne „Armatury”, tel. 5-16-33.

TELEFONY:

Pogotowie Ratunkowe — 999
Pogotowie Milicyjne — 997
Straż Pożarna — 998

POSTOJE TAKSÓWEK: Czarnów — ul. Piekoszowska — 515-11 Dworzec PKP — 444-33, ul. Słowackiego 472-70, Szydłówek — ul. Toporowskiego — 437-11, Bagażówki — ul. Armii Czerwonej — 469-89 i ul. Piekoszowska — 515-11.

RADOM

TEATR IM. S. ŻEROMSKIEGO — nieczynny.

KINA:

„Bałtyk” — „Czterej muszkieterowie” — panamski, kol. godz. 15.30, 17.30 i 19.30.

„Przyjaźń” — „Biała mafia” — wł. kol. l. 15, g. 15.30, 17.30 i 19.30.

„Hel” — „Winnetou w Dolinie Śmierci” — jugosł. pan. kol. g. 9, 11 i 13.30. „Zbrodnia jest zbrodnią” — fr. kol. l. 18, godz. 15.30, 17.45 i 20.

„Odeon” — „Jarosław Dąbrowski” — pol. pan. kol. g. 15, 17.30 i 20.

„Walter” — „Żądło” — USA, kol. l. 15, godz. 16 i 18.30.

„Mewa” — „Maria” — szwedzki, kol. l. 15, g. 15.30, 17.30 i 19.30.

APTEKI: Apteka nr 67-015 plac Konstytucji 6, Apteka nr 67-010 plac Zwycięstwa 7.

PUNKT INFORMACYJNY służby zdrowia, ul. Struga 36, tel. 406-72.

TELEFONY:

Pogotowie Ratunkowe — 999
Pogotowie Milicyjne — 997
Straż Pożarna — 998

POSTOJE TAKSÓWEK: ul. Grodzka 229-52, pl. Konstytucji 228-52, Dworzec PKP 268-88, ul. Żwirki i Wigury 418-10.

SKARŻYSKO

KINA:

„Wolność” — „Wspaniały mężczyzna” — bułg. kol. l. 15, g. 15.15, 17.30 i 19.45.

„Związkowiec” — „Anna i Komandor” — ZSRR, kol. l. 12, godz. 17.

„Metalowiec” — „Ta jedyna” — ZSRR, kol. l. 12, g. 17 i 19.

DYŻURNA APTEKA: nr 29-075, 1 Maja 65.

POSTOJE TAKSÓWEK: Dworzec PKP — 705, osiedle Milica 22-44.

OSTROWIEC

KINA:

„Hutnik” — „Szczęki” — USA, pan. kol. l. 15, g. 15.30, 17.30 i 19.30

„Zorza” — „Handlarz bronią” — wł. kol. l. 15, godz. 16 i 18.

„Przodownik” — „Tego nie przerabialiśmy” — ZSRR, pan. kol. g. 17 i 19.

DYŻURNA APTEKA: nr 29-070, al. 1 Maja nr 2.

POSTOJE TAKSÓWEK: telefon 16-73 i 37-92.

STARACHOWICE

KINA:

„Star” — „Powrót tajemniczego blondyna” — fr. kol. l. 12, g. 17 i 19.15.

„Robotnik” — „Szczęki” — USA, pan. kol. l. 15, g. 15, 17 i 19.

DYŻURNA APTEKA: nr 29-026, Żeromskiego 35.

POSTOJE TAKSÓWEK: telefon 216 i 206.

RADIO I TELEWIZJA

PROGRAM I

5.25 Melodie na dzień dobry 5.40 Muzyczne wycinanki 6.00 Sygnały dnia 8.10 Melodie naszych przyjaciół 8.35 Olsztyński koncert rozrywkowy 9.05 Po jednej piosence 9.45 „Pamiątki Soplicy” — fragm. 9.56 Mini-przegląd folklorystyczny — Japonia 10.00 Lato z radiem 12.25 Piosenki w duecie 12.45 Rolniczy kwadrans 13.00 Piosenki w tercecie 13.15 Melodie filmowe 13.30 Nowe nagrania polskiej muzyki ludowej 14.20 Sport to zdrowie! 14.25 Rytmy młodych 15.10 Z polskiej fonoteki muzycznej 15.35 Gorące rytmy 16.06 U przyjaciół 16.11 Grupa organowa K. Sadowskiego 16.30 Aktualności kulturalne 17.00 Radiokurier 17.20 Problemy kultury fizycznej 17.30 Parada piosenki polskiej 18.30 Przeboje sprzed lat 19.15 Gra Orkiestra PRITV w Łodzi 20.05 Piosenki w stylu retro 20.25 Wieczorny koncert życzeń 21.05 Kronika sportowa 21.18 Muzyczny kalejdoskop 22.20 Na gitarze gra Ch. Atkins 22.30 Biuro Listów 22.40 Mini-recital J. Grunwalda 23.15 Jam session — audycja R. [illegible]ki.

PROGRAM II

5.45 Melodie na dziś 6.15 Język niemiecki 6.45 Z melodią przez świat 7.10 Mistrzowie miniatury instrumentalnej 7.45 Wakacje melomana 9.00 Wakacje melomana 9.40 Dla przedszkoli i dziecińców wiejskich 10.00 Myśl współczesna 10.30 Lutosławski i Rachmaninow na temat Paganiniego 11.00 Dla klasy VI (j. polski) 11.35 Skrzynka PCK 11.40 Melodie kurpiowskie 12.05 Terminarz muzyczny 12.25 Z taśmoteki dzieł radiowych 12.45 Grają wiolonczelista K. Wiłkomirski i pianistka M. Wiłkomirska 13.00 Dla klas III i IV (wychowanie muzyczne) 13.35 Ze wsi i o wsi 13.50 Rytmy lat siedemdziesiątych 14.25 Tu Radio Moskwa 14.45 Polskie utwory kameralne 15.00 Dla dziewcząt i chłopców 15.40 Studio „Słonecznik” 16.00 Śpiewają „Wrocławskie Skowronki Radiowe” 16.10 Rytm, rynek, reklama 16.25 Melodie z musicali 16.40 Na warszawskiej fali 17.00 Stylizacja w twórczości Debussy'ego i Ravela 17.20 Prozatorskie początki B. Deitko 17.40 Z mikrofonem przez trzy zmiany 17.55 XXXI Festiwal Chopinowski 18.40 Śladem inwestowanych miliardów 19.00 Podróże muzyczne 19.30 Pułaski w Polsce — mag. literacki 21.00 Ze świata opery 21.45 Wiadomości sportowe 22.10 Radiowy Tygodnik Kulturalny 22.50 D. Szostakowicz — twórca i społeczeństwo 23.40 Utwory Hundemitha i Spohra.

PROGRAM III

15.05 Program dnia 15.10 Z archiwum piosenki włoskiej 15.30 Rozmowa o sporcie 15.45 Gra zespół „Focus” 16.00 Rozszyfrowujemy piosenki 16.20 J. Goodman — muzyk poszukiwany 16.45 Nasz rok 76 17.05 Muzyczna poczta UKF 17.40 Z obu stron kamery: Młodzi i film — aud. 18.00 Muzykobranie 18.30 Polityka dla wszystkich 18.45 Blues wczoraj i dziś — aud. 19.35 Opera tygodnia. D. Kabalewski: „Colas Breugnon” 19.50 „Psy wojny” — odc. pow. 20.00 Festiwal Chopinowski w Dusznikach — aud. 20.40 Wieczór autorski: Spotkanie z M. Warneńską — aud. 21.05 Wielki pianista V. Horowitz (62) 21.40 Kwadrans wokalizy 22.00 Fakty dnia 22.08 Gwiazda siedmiu wieczorów — M. Urbaniak 22.15 Co wieczór powieść w wydaniu dźwiękowym. Eliza Orzeszkowa. „Nad Niemnem” — odc. 10 22.45 Piosenki z filmu „Spotkałem nawet szczęśliwych Cyganów” 23.00 Interpretacje poezji — L. Staff 23.05 Czas relaksu 23.50—24.00 Na dobranoc gra J. Mikuła.

PROGRAM IV

6.10 Dla nauczycieli: Przed pierwszym dzwonkiem 6.45 — 7.40 Program Warszawskiego Ośrodka Radiowo - Telewizyjnego 7.40 W ludowych rytmach 8.00 — 8.10 Transmisja z programu I 8.10 Nie tylko dla słuchaczy w mundurach 8.35—11.55 Transmisja z programu I 12.05—12.25 Program Warszawskiego Ośrodka Radiowo - Telewizyjnego: Kalendarz rolniczy 12.25 Turniej kapel i solistów ludowych 13.00 Czy znasz swoje prawo 13.15 Z radiowej fonoteki muzycznej 13.50 S. Barber” II akt opery „Vanessa” 14.25 Medaliony: Zdzisław Hierowski — magazyn literacki 15.30 „Matysiakowie” 16.05 I. Strawiński: „Dumbardon Oaks” — Koncert Es-dur na orkiestrę kameralną 16.20 Listy rodzinne 16.40 — 18.25 Program Warszawskiego Ośrodka Radiowo - Telewizyjnego 18.25 Naukowcy — rolnikom 18.40 W trosce o słowo i treść 19.00 Spotkania z historią 19.15 Język rosyjski (52) 19.30 Transmisja z Filharmonii Wrocławskiej koncertu inaugurującego XI Festiwal Oratoryjno - Kantatowy 20.30 Utwory fortepianowe C. Schumann 20.45 Koncerty „Brandenburskie” Bacha 21.25 Muzyka polskiego baroku 22.00 H. M. Górecki: „Ad Matrem” 22.15 Rozmowy o książkach — aud. 22.35 — 23.00 Impresje jazzowe — aud.

PROGRAM LOKALNY

6.45 i 16.40 Aktualności dnia 16.50 „W kolejce po meble” — aud. Cz. Kussala 17.00 Koncert muzyki operetkowej 17.30 „Życie rodzinne” — aud. K. Dziekońskiej 17.50 Z naszej taśmoteki 17.55 Radioreklama.

TELEWIZJA

PROGRAM I

12.00 — Program na dzień dobry
12.30 — „Egoistka” — film fab. prod. radz.
16.00 — Program dnia
16.05 — Na wielkim i małym ekranie
16.30 — Dziennik TV (kolor)
16.40 — „Obiektyw”
17.00 — Uśmiercone miasto — rep. filmowy (kolor)
17.25 — Lektury „Pegaza”
17.40 — Fakty, opinie, hipotezy — Miłość do mądrości
18.15 — Studio Telewizji Młodych
19.15 — Przypominamy, rz
19.20 — Dobranoc (kolor)
19.30 — Dziennik TV (kol
20.20 — „Dziewczyna z czelą” — film fab. szwajc.-franc. (ko
21.50 — Ze stolic świata
22.20 — Dziennik TV (kol
22.35 — Wieczorny gość — drzej Stockinger

PROGRAM II

16.50 — Program dnia
16.55 — Morze wokół n „Miasto z morza”
17.25 — Kino letnie: „Ży miłości” — film prod. jugosł. (kol
19.00 — Program lokalny
19.20 — Dobranoc (kolor)
19.30 — Dziennik TV (ko
20.20 — Wtorek meloman
21.20 — Ocalone od zap nia (kolor)
22.05 — 24 godziny (kolor)
22.15 — Droga do teatru
22.45 — „Domy za wsią” graniczny film

„STOP!
Dziecko na drod

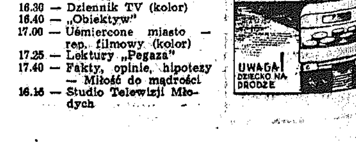

UWAGA,
ABSOLWENCI SZKÓŁ PODSTAWOWYCH!

ZAKŁADY METALOWE „PREDOM-ŁUCZNIK"
im. GEN. „WALTERA"
w RADOMIU, ul. 1905 ROKU 1/9

OGŁASZAJĄ ZAPISY

młodocianych w wieku 15—18 lat, na naukę zawodu w *specjalnościach:*

— ŚLUSARZ
— TOKARZ
— FREZER

Nauka trwa 3 lata. Zajęcia praktyczne odbywać się będą 3 razy w tygodniu w naszych zakładach w wydziałach narzędziowni i remontowym. Zajęcia teoretyczne odbywać się będą w pozostałe dni tygodnia w Zasadniczej Szkole Zawodowej przy ZM im. Gen. „Waltera" w Radomiu.

W czasie trwania nauki uczniowie otrzymywać będą wynagrodzenie oraz inne świadczenia socjalne zakładu. Po ukończeniu nauki absolwenci otrzymają świadectwo ukończenia Zasadniczej Szkoły Zawodowej i mają możliwość kontynuowania nauki w Przyzakładowym Technikum Wieczorowym.

Wszystkich absolwentów zatrudni nasz zakład w wyuczonych zawodach, gwarantując ciekawą pracę.

Wszelkich informacji dotyczących warunków przyjęcia kandydatów na naukę zawodu udziela dział kadr i szkolenia zawodowego naszych zakładów, pok. 210, tel. 291-41, wewn. 799.

NIE ZWLEKAJ Z PODJĘCIEM DECYZJI! SKORZYSTAJ Z SZANSY ZDOBYCIA POSZUKIWANEGO, ATRAKCYJNEGO I DOBRZE PŁATNEGO ZAWODU.

1789-k

ZASADNICZA SZKOŁA ZAWODOWA

ELEKTROMONTAŻ KIELCE

KIELCE, ul. HAUKE BOSAKA 1, tel. 480-29

zawiadamia,

że posiada dodatkowe miejsca dla chłopców w wieku 15—17 lat,

na rok szkolny 1976/77, do klas pierwszych, w zawodach:

— ELEKTROMONTER

— ŚLUSARZ-SPAWACZ

Podania o przyjęcie należy składać w sekretariacie szkoły. Przyjęcia odbywać się będą bez egzaminów.

Uczniom zamiejscowym gwarantuje się BEZPŁATNE ZAKWATEROWANIE.

Uczniowie otrzymują wynagrodzenie, posiłki regeneracyjne oraz wszystkie świadczenia socjalne przysługujące pracownikom.

Do podania należy dołączyć: życiorys, świadectwo ukończenia szkoły podstawowej, 3 fotografie.

Warunkiem przyjęcia do szkoły będzie odpowiedni stan zdrowia dla obranego zawodu.

Absolwentom przedsiębiorstwo gwarantuje pracę w wyuczonym zawodzie.

Wyróżnieni absolwenci będą mogli kontynuować naukę w TECHNIKUM PRZYZAKŁADOWYM.

1897-k

ZESPÓŁ SZKÓŁ BUDOWLANYCH
KATOWICKIEGO PRZEDSIĘBIORSTWA
BUDOWNICTWA PRZEMYSŁOWEGO
40-555 KATOWICE-BRYNÓW, ul. ROLNA 43
telefon 514-851, 513-103

dodatkowo przyjmuje zapisy:

A. Do klas I **Zasadniczej Szkoły Budowlanej** w zawodach:

— MONTER KONSTRUKCJI DREWNIANYCH (CIEŚLA), wiek: 15—16 lat
— ZBROJARZ, wiek: 15—16 lat
— MURARZ, wiek: 15—16 lat
— MONTER KONSTRUKCJI ŻELBETOWYCH, wiek: 17 lat
— POSADZKARZ, wiek: 17 lat

Okres nauki 2 lata. Zapewnione miejsca w internacie ze stołówką. Przy szkole zespół boisk sportowych z basenem kąpielowym. Wynagrodzenie miesięczne uzależnione od wieku i zawodu ucznia.
Absolwenci ZSB mają zapewnioną pracę, mogą podjąć dalszą naukę w Technikum Budowlanym i skorzystać z mieszkania w domu absolwenta znajdującym się w zespole budynków szkolnych.
Ze względu na ograniczoną liczbę miejsc kandydaci proszeni są o przesłanie w niezwłocznym terminie podania z określeniem zawodu, dokładnego adresu i daty urodzenia, świadectwa ukończenia szkoły podstawowej.

B. Do 3-letniego **Średniego Studium Zawodowego** o kierunku OGÓLNOBUDOWLANYM dla pracujących dorosłych (nauka po południu), na I rok po przedłożeniu:

— skierowania z macierzystego zakładu pracy (KPBP);

— świadectwa ukończenia szkoły podstawowej.
Na II rok może być przyjęty kandydat, który przedłoży świadectwo ukończenia zasadniczej szkoły budowlanej. Absolwenci uzyskują świadectwo ukończenia szkoły średniej i mogą przystąpić do egzaminu dojrzałości oraz do egzaminu o tytuł technika budowlanego.

C. Do 3-letniego **Technikum Budowlanego** dla pracujących dorosłych.
Specjalność: BUDOWNICTWO OGÓLNE (nauka po południu) — na I rok po przedłożeniu:

— skierowania z zakładu pracy,
— świadectwa ukończenia szkoły budowlanej.

1562-k

ZAKŁAD ENERGETYCZNY
W SKARŻYSKU-KAM.
SKARŻYSKO-KAM., ul. KONARSKIEGO 12
ogłasza dodatkowe zapisy do klasy I
ZASADNICZEJ SZKOŁY ZAWODOWEJ
o specjalności:

ELEKTROMONTER

Nauka zawodu trwa 3 lata.
Przyjęcia odbywają się bez egzaminów.
Uczniowie pobierają miesięczne wynagrodzenie oraz inne dodatkowe świadczenia.
W klasie III istnieje możliwość ukończenia kursu samochodowego.
Absolwenci naszej szkoły mogą kontynuować naukę w 3-letnim dziennym technikum energetycznym lub w technikum dla pracujących.
Uczniowie ubiegający się o przyjęcie winni zgłaszać się w wydziale spraw pracowniczych Zakładu Energetycznego Skarżysko-Kam., ul. Konarskiego 12, pokój nr 103, z następującymi dokumentami:
- podaniem,
- życiorysem,
- świadectwem ukończenia klasy VII,
- świadectwem ukończenia klasy VIII,
- wykazem ocen za półrocze klasy VIII,
- świadectwem zdrowia,
- 2 fotografiami.

Szkoła nie prowadzi internatu. 1930-k

KOMUNIKAT

Urząd Miejski w Kielcach Wydział Finansowy przypomina wszystkim właścicielom, posiadaczom bądź użytkownikom garaży znajdujących się na terenie miasta Kielc, o obowiązku zgłoszenia ich do opodatkowania.

Podatkowi podlegają również garaże znajdujące się na gruncie będącym w administracji Rejonowego Przedsiębiorstwa Gospodarki Mieszkaniowej, wydzierżawionych na okres lat 10. Nie zgłoszenie do opodatkowania garaży spowoduje sankcje karne w stosunku do ich właścicieli, na podstawie ustawy karno-skarbowej.

Zawiadomienia w omawianej sprawie należy składać osobiście bądź pisemnie w Urzędzie Miejskim w Kielcach Wydział Finansowy, pokój 207. **1919-k**

OGŁOSZENIA DROBNE

OKAZYJNIE sprzedam „żuka" na chodzie. Kielce, Krakowska nr 97. 6357-g

UCZNIÓW do zawodu: lakiernik, blacharz, mechanik, przyjmie ZAKŁAD MECHANIKI SAMOCHODOWEJ — Kielce — Dyminy 115. 6460-g

SPRZEDAM budynek mieszkalny murowany, wytwórnię wód gazowanych z transportem samochodowym. Skarżysko-Kam., Pogorzałe 8, tel. 28-00. BO

SPRZEDAM tanio betoniarkę w Wąchocku. Wiadomość: Skarżysko-Kam., tel. 28-00 BO

SZYBY do samochodów zagranicznych, panoramiczne, drobnorozpryskowe poleca SECUMIT — Warszawa, ul. Suflerska 6, tel. 10-95-12. 1940-k

SPÓŁDZIELNIA Kółek Rolniczych Nagłowice — Oksa unieważnia zagubiony dowód rejestracyjny samochodu marki „Lublin" typ 51, rok produkcji 1967, nr silnika 1311616, nr podwozia 14085, wydany przez Prez. PRN Wydział Komunikacji w Jędrzejowie. 1913-k

Nie będzie prądu

Rejon Energetyczny Skarżysko zawiadamia, że z powodu przeglądu urządzeń energetycznych nie będzie prądu: **1 i 2 bm., w godz. 7—16**, dla bloków zlokalizowanych przy ul. Dzierżyńskiego, **Staszica (od Lipowej do Granicznej)**, ul. Bohaterów 1 9 Maja w Starachowicach; **3 bm. w m.** Psary Stara Wieś (od strony Bodzentyna); **6 bm. w m. Psary** Stara **Wieś** (od strony **Suchedniowa); 7 i 8 bm. w m.** Ostojów (od strony Suchedniowa); **9 bm.** dla m. **Ostojów od strony Kielc: 10 bm. dla ul. Botanicznej, Stalowej, Perłowej**, Marii Curie-Skłodowskiej, **Bema** (od Stalowej do **Szerokiej), Miłej i Przekątnej** w Starachowicach: **13 bm. dla osiedla** Bór, ul. Kilińskiego, Wojska Polskiego, **Dygasińskiego**, **Krakowskiej** (od Mikołaja **Reja** w kierunku Baranowa) w Skarżysku; **14 bm.**, dla ul. Mikołaja **Reja**, Słonecznej, Wioślarskiej, Długiej, Poprzecznej, Asfaltowej, Skalnej **w Skarżysku; 15 bm.** dla ul. Krakowskiej (od Mikołaja **Reja** w kierunku Baranowa), Dygasińskiego, Świerkowej, Hanki Sawickiej, Sosnowej (od Zwycięzców w kierunku Bliżyna), Wrzosowej (od Sosnowej do 17 Stycznia) w Skarżysku; **16 bm.** dla ul. Norwida bloki nr 1 i 2, Prusa blok 1, 2, 3, Granicznej bloki 24, 26, 26, 27, 25, 34, 32, 30, 29, Sikorskiego, bloki 1, 3, 9, dla ul. Granicznej Kunickiej, Konarskiego (na odcinku od Grottgera do E-7) w Skarżysku; **17 bm.**, dla ul. Krasińskiego bloki nr 27, 29, Granicznej blok 33, ul. Konarskiego (od Zgodnej do Grottgera), Zgodnej (od Konarskiego do Białej), Sienkiewicza (od Białej do Grottgera), Rejowskiej, Górniczej (od Konarskiego do 22 Lipca), Spółdzielczej (od Białej do 22 Lipca), pl. Obrońców Stalingradu, Moniuszki (od Żeromskiego do Puławskiego) w Skarżysku; **18 bm.** dla ul. Południowej bloki 1, 3, Prusa blok 5, Norwida bloki 9, 11, 12, 14, 15, 16, 17, Sikorskiego bloki 2, 4, 7, 9, 11, 13 16 w Skarżysku; **21 bm.** dla m. Śniadka k. Bodzentyna; **24 i 25 bm.** dla m. Siekierno k. Bodzentyna; **28 bm.** dla bloków zlokalizowanych przy ul. Sienkiewicza, Kraszewskiego, Reymonta (od Manifestu Lipcowego do lasu), Słonecznej, Młynarskiej Staropolskiej, Skałki Żeromskiego nr 1 i 4 w Starachowicach. 1940-k

★

Rejon Energetyczny w Busku zawiadamia, że z powodu prac remontowych wystąpią przerwy w dostawie prądu: 1 i 2 września, w godz. 8—15, w m. Kozubów III, 2 i 3 września, w godz. 8—15, w m. Karsy Małe I; 3 września, w godz. 8—15, w m. Świniary I; od 6 do 8 września, w godz. 8—15, w m. Świniary III; od 9 do 10 września, w godz. 8—15, w m. Karsy Małe II.

1929-k

ZASADNICZA SZKOŁA ZAWODOWA
DLA PRACUJĄCYCH
ELEKTROWNI „POŁANIEC"
w POŁAŃCU, ul. RUSZCZAŃSKA 23

OGŁASZA WPISY

do klasy I, na rok szkolny 1976/77 o specjalności

MECHANIK MASZYN
I URZĄDZEŃ ENERGETYCZNYCH

Warunki przyjęcia:

— ukończenie ośmiu klas szkoły podstawowej,

— dobry stan zdrowia,

— złożenie następujących dokumentów:

1) podania,
2) świadectwa ukończenia klasy ósmej,
3) wykazu ocen uzyskanych za I półrocze w klasie ósmej,
4) świadectwa zdrowia ucznia,
5) wyciągu z aktu urodzenia lub dowód osobisty rodziców do wglądu,
6) czterech fotografii.

Nauka w szkole trwa 3 lata.

Uczniowie w okresie nauki otrzymują wynagrodzenie.

Szkoła dysponuje internatem.

Uczniowie korzystają ze wszystkich świadczeń pracowniczych. Po zakończeniu nauki zakład zapewnia pracę wszystkim absolwentom. Istnieje również możliwość kontynuowania nauki w trzyletnim technikum energetycznym.

Dokładnych informacji udziela sekretariat szkoły, w godz. 7—15, telefon Połaniec 68. 1932-k

PRZEDSIĘBIORSTWO
OBROTU CHEMIKALIAMI ORGANICZNYMI
I BARWNIKAMI „ORGANIKA-CHEMIKOLOR"
W ŁODZI
PRZEDSIĘBIORSTWO PAŃSTWOWE
ŁÓDŹ, ul. MORGOWA 4

informuje:

Przedsiewne zaprawianie nasion zbóż jest najprostszym i najtańszym sposobem zapobiegania chorobom grzybowym przenoszonym przez nasiona.

Przez zaprawianie nasion zwalcza się pleśń śniegową, głównie źdźbłową, śnieć cuchnącą, śnieć gładką głównie **zwartą i pasiastość** liści.

Do zaprawiania nasion zbóż stosuje się: „zaprawę **nasienną R", „zaprawę nasienną uniwersalną", „zaprawę nasienną płynną 0,8", „zaprawę nasienną T".**

Koszt zaprawiania zwraca się wielokrotnie w postaci wyższego i jakościowo lepszego plonu.

Detaliczną sprzedaż prowadzą Gminne Spółdzielnie „Samopomoc Chłopska" i sklepy nasienne. 1920-k

PLANTATORZY BURAKA CUKROWEGO!

Podobnie jak w latach ubiegłych, już od pierwszych dni września br. zostaną otwarte pierwsze punkty skupu buraków i rozpocznie się odbiór surowca. Za dostawę buraków w tym okresie przewidziano wysokie premie, które będą obowiązywać:

w okresie **do 10 września br. po 250 zł za 1 tonę**
w okresie **od 11 do 20 września br. po 200 zł za 1 tonę**

Informujemy, że dla uzyskania premii należy:
- podpisać druk deklaracji na dostawę określonej ilości surowca w danym dniu;
- dostarczyć buraki w ilości i terminie zgłoszonym w deklaracji.

Deklaracje muszą być podpisane i zwrócone do cukrowni przed rozpoczęciem dostawy.

Druki deklaracji znajdują się u wiejskich przodowników i rejonowych inspektorów.

PLANTATORZY!

Zachęcamy do rozpoczęcia wykopków buraka od pierwszych dni września, co pozwoli poza uzyskaniem znacznej rekompensaty pieniężnej — za niedojrzały w pełni surowiec — na szybszą dostawę buraków bez wyczekiwania w kolejkach, a ponadto na lepsze rozłożenie prac jesiennych i uniknięcie kłopotów z transportem wynikłych z roztopów zdarzających się często w późniejszym okresie jesiennym.

Liczymy, że przyjmiecie nasz apel o wcześniejsze rozpoczęcie dostaw buraków, z pełnym poparciem i zrozumieniem w imię dobrze pojętego własnego interesu i dla dobra gospodarki narodowej.

Dyrekcja Przedsiębiorstwa
„Cukrownie Kieleckie"
w Ostrowcu Św.

1892-k

PP Cukrownie Kieleckie w Ostrowcu Świętokrzyskim

ogłasza przyjmowanie podań o zatrudnienie na:

WAGOWYCH, POMOC WAGOWYCH oraz PROCENTMISTRZÓW

do odbioru buraków cukrowych w punktach skupu województw kieleckiego i radomskiego podczas kampanii cukrowniczej 1976/77.

Podania należy kierować pod adresem: PP „Cukrownie Kieleckie", Cukrownia „Częstocice", 27-400 Ostrowiec Św. lub PP „Cukrownie Kieleckie", Cukrownia „Łubna", 28-500 Kazimierza Wielka. 1389-k

sport — sport — sport — sport — sport — sport — sport — spor

XXXIII Tour de Pologne

Kowalski i Brzeźny dyktują tempo

*Rozegrany w poniedziałek piąty etap Tour de Pologne z Lubina do Wałbrzycha (144 km) wygrał **Jan Brzeźny** (Stal I) — 3:39:50, przed **Januszem Kowalskim** (Polska), **Janem Synowieckim** (LZS III) i **Mieczysławem Piotrowiczem** (Stal I) — wszyscy w tym samym czasie.*

Zwycięzca etapu uzyskał przeciętną szybkość 39,3 km/godz.

Nie wystartował Kazimierz Gogolewski (Stomil) a wycofał się na trasie Sanchez Oreio (Kuba). Liderem jest nadal Janusz Kowalski o 15 sek. przed Janem Brzeźnym, a zespołowo prowadzi reprezentacja Polski.

Na piątym etapie z Lubina do Wałbrzycha uczestnicy XXXIII Tour de Pologne wjechali w pagórkowate tereny, zmuszające kolarzy do zaprezentowania pełnej gamy umiejętności. Lider Janusz Kowalski i wicelider Jan Brzeźny tym razem zdecydowanie wygrali pojedynek z zagrażającą ich pozycjom młodzieżą. Finisz na bieżni w wykonaniu pary Brzeźny — Kowalski przyniósł nieznaczne zwycięstwo Brzeźnemu. Kolarz Dolmelu zmniejszył do 15 sek. różnicę czasu dzielącą go od lidera. Brzeźny jest dobrze usposobiony. Wygrał w poniedziałek drugą górską premię na Przełęczy Kowarskiej przed Kowalskim, był na drugim miejscu (za Synowieckim) na Kapeli. Pojedynek aktualnego mistrza Polski w jeździe indywidualnej i górskiego mistrza Polski Jana Brzeźnego z byłym mistrzem świata Januszem Kowalskim jest największą atrakcją dotychczasowej walki na trasie WDP.

Grażyna Kwiecień — łuczniczka Stelli Słowik należy do wyróżniających się zawodniczek swego klubu.

Fot. J. Burczyn

Łuczniczki Stelli znów zdobyły medale

WARSZAWA. Odbywały się tu międzynarodowe łucznicze mistrzostwa Polski seniorów z udziałem zawodniczek i zawodników **Stelli Słowik**. Odnieśli oni spory sukces zdobywając dwa medale. **Srebrny w rywalizacji zespołowej wywalczyła drużyna kobiet w składzie Lucyna Skowronkówna, Grażyna Kwiecień i Anna Wójcik wynikiem 6.786 pkt., ulegając jedynie łuczniczkom Resovii, które zgromadziły 6.879 pkt. Trzecie miejsce i brązowy medal zdobyła Grażyna Kwiecień na dystansie 2x60 m z wynikiem 586 pkt.**

Dwie zawodniczki **Stelli Słowik** weszły w skład reprezentacji Polski, która ustanowiła drużynowy rekord kraju. Najpierw **Anna Wójcik** Stella, **Joanna Pawlik** Obuwnik Prudnik i **Elżbieta Kukla** Łączność Bydgoszcz 3.440 pkt., a następnie ... statnie wraz z **Grażyną K**... Stella poprawiły jeszcze ... kord, gromadząc 3.446 pkt.

Indywidualnie najlepiej ... społu Stelli wypadła ... **Skowronkówna** zajmując ... sce w mistrzostwach Polski ... w międzynarodowych ... stwach Polski. Skowron... wystrzelała 2.299 pkt. G... **Kwiecień** uplasowała się ... pkt. odpowiednio na po... 10 w MP i 19 w MMP. **Wójcik** zaś sklasyfikowana ... ła jako 16 w mistrzostwach ... ski i na 28 miejscu w MM... zyskała ona rezultat 2.217 ...

Wśród mężczyzn W... **Kwiatkowski** miał 2.318 pkt. ... 10 w MP oraz 16 w międzynaro... dowych mistrzostwach Pol...

Udane występy piłkarek ręcznych

Piłkarki ręczne **Budowlanych Kielce**, które już w tę sobotę wystartują do kolejnych rozgrywek o mistrzostwo III ligi przygotowują się pilnie do występów. Kielczanki uczestniczyły ostatnio w towarzyskim turnieju zespołów kobiecych w Koszalinie z udziałem pierwszoligowej **Pogoni Szczecin**, drugoligowej **Sparty Gniezno**, byłego II-ligowca **AZS Koszalin** oraz **AZS Gdańsk. Budowlani** zajęli w tych zawodach 3 miejsce z 4 pkt., wyprzedzeni przez **Pogoń** — 7 oraz **AZS Gdańsk** — 6. Czwarta była **Sparta** — 2, a piątą lokatę wywalczył **AZS Koszalin** — 1 pkt.

Oto rezultaty spotkań: **AZS Koszalin — Budowlani 8:10** (5:5), **Pogoń — Sparta 18:8, AZS Gdańsk — Budowlani 14:7** (7:5), **AZS Koszalin — Sparta 9:12, Pogoń — AZS Gdańsk 15:14, Pogoń — Budowlani 17:10** (9:3), **Sparta — AZS Gdańsk 10:15, AZS Koszalin — Pogoń 15:15, Sparta — Budowlani 9:12** (6:5).

Najwięcej bramek w turnieju strzeliła kielczanka, **Małgorzata Dersznisk** — 20. Drużyna Budowlanych wystąpiła bez kilku najlepszych swoich zawodniczek.

KRAKÓW. Reprezentacja spartakiadowa Kielc w piłce ręcznej uczestniczyła w towarzyskim turnieju, który odbył się w Krakowie. Startowały tu 4 zespoły: **reprezentacje Opola, Kielc, drużyna Cracovii i MKS Krakus.** Oto rezultaty kielczanek:

Kielce — Opole 5:8, Kielce — Cracovia 10:10, Kielce — MKS Krakus 10:7.

Pierwsze miejsce w turnieju zajęło **Opole** przed **Kielcami, Cracovią i MKS.** Nalepszą zawodniczką turnieju została **Jolanta Sobczyk** z Kielc, która jednocześnie strzeliła najwięcej, bo 15 bramek. Wśród bramkarek wyróżniona została także zawodniczka Kielc — **Małgorzata Polut.** I ten zespół nie wystąpił w Krakowie w najsilniejszym składzie.

◎ **LONDYN. Najciekawszą konkurencją podczas międzynarodowego mityngu lekkoatletycznego, rozegranego na stadionie Crystal Palace w Londynie był bieg na 1 milę. Niespodziewanie zwyciężył Anglik David Morcroft, który uzyskał czas 3.57,06, wyprzedzając rekordzistę świata na dystansie 1500 m Filberta Bayia (Tanzania) — 3.57,68 i Brendana Fostera (Anglia) 3.57,71. Bronisław Malinowski, startujący w tym biegu, zajął dalsze miejsce.**

Skok w dal wygrał Grzegorz Cybulski — 7,88 wyprzedzając Anglika Rona Mitchela — 7,75 i Andrzeja Kędzierskiego — 7,54. W trójskoku triumfował A. Moore (Anglia) 16,03. Eugeniusz Biskupski zajął 3 miejsce ze słabym rezultatem 15,75.

◎ **HAWANA. Piłkarze Kuby awansowali do dalszej rundy strefowych eliminacji piłkarskich mistrzostw świata, w których uczestniczą kraje Ameryki Północnej i Środkowej oraz rejonu Wysp Karaibskich. W rewanżowym meczu Kuba pokonała w Hawanie Jamajkę (2:0 1:0).**

◎ **NOWY JORK. Szwed Bjoern Borg i Amerykanin Harold Solomon awansowali do finału turnieju tenisowego w Brooklinie. W półfinale Borg pokonał Amerykanina Eddie Dibbsa 7:6, 6:2, 6:1, a Solomon zwyciężył Meksykanina Raula Ramireza 4:6, 6:2, 6:2, 7:5.**

◎ **NOWY JORK. Zwycięzcą turnieju tenisowego w South Orange został Rumun Ilie Nastase. W finale Nastase pokonał Amerykanina Roscoe Tannera 6:4, 6:2.**

◎ **MOSKWA. Podczas mistrzostw Armii Radzieckiej w strzelnictwie sportowym rozgrywanych w Mińsku, mistrz olimpijski — Aleksander Gazow uzyskał w strzelaniu do sylwetki biegnącego dzika 588 pkt., co jest wynikiem o 1 pkt. lepszy od oficjalnego rekordu świata**

W SKRÓCIE

BIELSKO-BIAŁA. W Cieszynie zakończył się międzynarodowy turniej w hokeju na trawie juniorów: 30. bm. rozegrano finałowe spotkanie. W walce o pierwsze miejsce zmierzyły się reprezentacje **ZSRR i Polski I.** Mecz był niezwykle dramatyczny i nie przyniósł rozstrzygnięcia w normalnym czasie, ani w dogrywce, a o końcowej lokacie zadecydowało dwukrotne strzelanie rzutów karnych. Spotkanie zakończyło się wynikiem remisowym 2:2 (2:2, 0:0). Po pierwszej serii rzutów karnych było 4:4, ale w drugiej kolejce zdecydowanie lepsi byli re... tanci **ZSRR**, wygrywając ...

W walce o trzecie miejsce ... pół **NRD** również po do... pokonał **Kubę** 2:0 (0:0, 0:0).

Piąta lokata przypadła ... dziale reprezentacji Polski ... która pokonała **CSRS** 1:0 ...

WŁOCŁAWEK. Odbył się ... gólnopolski turniej tenisa ... wego juniorek i juniorów ... okręg reprezentowała ... drużyna **Łączności Kielce** ...

Dobrze spisał się **Kr... Wenda**, sklasyfikowany ... nie na 14 pozycji najlepszy... kraju. Również jego ko... klubowa **Katarzyna Pa...** wypadła nieźle plasując ... statecznie na miejscu od 1...

SPAŁA. Rozegrano tu drużynowe zawody o wejście do II ligi, w których startowały dwie drużyny naszego okręgu, **AZS Nowi Kielce i Granat Skarżysko.** Kielczanie spisali się bardzo dobrze, zajmując premiowane 3 miejsce. Wygrał zespół **KKS Śląsk Katowice**, gromadząc 60 pkt., a na 2 i 3 miejscach wspólnie sklasyfikowano **AZS Nowi i Budowlanych Częstochowa**, po 59 pkt. Te trzy drużyny awansowały do II ligi. Na czwartym miejscu znaleźli się lekkoatleci **Cracovii** — 58,5 pkt. Zespół **Granatu Skarżysko** wywalczył 8 lokatę z 40 pkt.

Na stadionach lekkoatletycznych

Nowi z Kielc i Radomi... awansowali do II li...

ale Budowlani nie zdołali się urato...

Oto lepsze wyniki indywidualne lekkoatletów kieleckiego województwa:

Kobiety: 200 m — 3. **Kapusta 25.9**, 400 m — 1. **Starościakówna 57.1**, 4. **Całówna 59.0**, 800 m — 1. **Kwietniewska 2.13.0**, 1,5 km — 5. **Jopówna 4.42.1**, 100 m ppł. — 2. **Bednarczyk 15.4**, w dal — 1. **Sarna 5.96**, 4. **Bugajska 5.20**, wzwyż — 3. **Łopacińska 160**, wszystkie AZS, dysk — 2. **Podsiadła 35.96**, 3. **Powałka 35.36**, obie Granat, oszczep — 3. **Nowak 37.04**, 4. **Kowalska 36.18**, 5. **Powałka 35.94**, wszystkie Granat.

Mężczyźni: trójskok — 1. **Gancarczyk** Granat **14.92**, 5. **Kaptur** AZS **13.76**, w dal — 3. **Podsiadło** AZS **6.77**, wzwyż — **Sztobryń** AZS **190**, dysk — 4. **Zielński 40.54**, oszczep — 5. **Zyzman 59.16**, obaj Granat.

STALOWA WOLA. Walczyły tu inne drużyny ubiegające się o awans do II ligi, w tym zespół **Radomiaka Radom.** Radomianie spisali się również bardzo dobrze, zajmując 2 miejsce i awansując w szeregi ligowe. Zwyciężyli lekkoatleci **AZS Lublin 68,5 pkt.** przed **Radomiakiem — 59, reprezentacją województwa tarnobrzeskiego — 57, reprezentacją województwa płockiego — 55, Jagiellonią Białystok — 53,5.** Trzy pierwsze zespoły wywalczyły awans. Oto lepsze wyniki radomian:

Kobiety: 100 m — 2. **Gutkowska 12.4**, dysk — 4. **Materek 36.16.**

Mężczyźni: 100 m — 2. **Słomka 10.7**, 400 m — 1. **Brodowski 50.0**, 800 m — 4. **Lasia 1.5...** km — 2. **Witkowski 3.56.0**, ... z przeszkodami — 2. **Jank... 9.34.0**, trójskok — 1. ... **AZS Lublin 15.90**, 3. **Ko... 14.02**, kula — 1. **Świercz... 15.12**, dysk — 2. **Pysiak** ... oszczep — 2. **Molenda 63**... **Rdzanek** (urodzony w 58 ...) **35.54.**

POZNAŃ. Niestety, nie ... dobrych wieści z zawodów ... -ligowych **Budowlani Kiel**... jęli tu wspólnie z **Balt... Koszalin** przedostatnie i o... miejsca z 35 pkt. i spadli ... Jedyne zwycięstwo odniosła ... prezentantka kraju, **Celin**... **gala** w biegu na 3 km ... kiem 9.56.4, druga na ty... tansie była jej koleżanka ... bowa, **Stanisława Masur**... w czasie 10 15.4.

Rekordowa ilość bramek na inaugurację klasy A

W niedzielę wystartowali piłkarze klasy A okręgu kieleckiego. W obu grupach kibice przeżywali wiele emocji, gdyż byli świadkami rekordowej ilości bramek. W grupie I padło ich 37, a w grupie II aż 41. Razem zdobyto 78 bramek, czyli ponad 6 w jednym spotkaniu.

Z zespołów debiutujących w tej klasie najlepiej spisały się — Partyzant Radoszyce, RKS Stąporków i Gród Wiślica. Udanie zadebiutowała w naszym okręgu drużyna Pogoni z Miechowa, która uprzednio grała w okręgu krakowskim. Do niespodzianek zaliczyć trzeba zwycięstwo Bucovii w Chmielniku oraz wyjątkowo słabą postawę Czarnych Parszów, którzy w ubiegłym sezonie byli w czołówce.

Najlepszymi strzelcami premierowych meczów okazali się: Basiek Radoszyce i Dryja KSZO II, którzy zdobyli po 4 bramki oraz Pińkowski Radoszyce, Kedzierski KSZO II, Dudek Bucovia, Hamera Piryt po 3 bramki.

GRUPA I

Piast Stopnica — Victoria Skalbmierz 0:5 (0:2)
Pogoń Miechów — Orlęta Dąbrowa 5:3 (2:2)
Gród Wiślica — Partyzant Wodzisław 4:1 (2:0)
Naprzód II Jędrzejów — AKS Busko 4:2 (1:1)
Zenit Chmielnik — Bucovia 3:6 (0:1)
Błękitni II Kielce — Piast Chęciny 2:2 (0:1)

1.	Victoria	1	2	5—0
2.	Bucovia	1	2	6—3
3.	Gród	1	2	4—1
4.	Pogoń	1	2	5—3
5.	Naprzód II	1	2	4—2
6.	Piast Ch.	1	1	2—2
	Błękitni II	1	1	2—2
8.	Orlęta	1	0	3—5
9.	Busko	1	0	2—4
10.	Zenit	1	0	3—6
11.	Partyzant	1	0	1—4
12.	Piast S.	1	0	0—5

GRUPA II

Granat II Skarżysko — Polonia Starachowice 6:1 (4:1)
LZS Kuczów — Neptun II Końskie 1:1 (0:1)
Kamienna Boria — Piryt Rudki 0:6 (0:1)
Partyzant Radoszyce — Skała Tumlin 9:2 (3:1)
RKS Stąporków — Stal Kunów 2:0 (1:0)
KSZO II Ostrowiec — Czarni Parszów 12:1 (3:0)

1.	KSZO II	1	2	12—1
2.	Partyzant R.	1	2	9—2
3.	Piryt	1	2	6—0
4.	Granat II	1	2	6—1
5.	Stąporków	1	2	2—0
6.	Neptun II	1	1	1—1
	Kuczów	1	1	1—1
8.	Stal	1	0	0—2
9.	Polonia	1	0	1—6
10.	Kamienna	1	0	0—6
11.	Skała	1	0	2—9
12.	Czarni	1	0	1—12

Ja wiem lepiej

Rozwijający się przemysł, coraz wyższy standard życiowy mieszkańców wsi i miast, coraz większa ilość urządzeń „na prąd" są przyczynami znacznych „skoków" w rocznych bilansach zużycia energii elektrycznej w naszym kraju. Powstają i będą powstawać nowe elektrownie wytwarzające dodatkowe megawaty, ale racjonalna gospodarka energią musi istnieć zawsze.

PRZY LAMPIE WYGODNIEJ...

Istnieje krajowa tabela ustalająca godziny włączania i wyłączania oświetlenia ulicznego w każdym sezonie. Ale okazuje się, że odpowiedzialni za włączanie specjalnych zegarów regulujących tę sprawę... wiedzą lepiej, kiedy włączyć światła, bo...

Godzina 19.30. Połowa lipca. W Radomiu na rondzie u zbiegu ulic Reja, Świerczewskiego i Mireckiego, a także na ul. Chłodnej palą się lampy. O 19.50 już iluminacja na ul. Kelles-Krauza, oświetlona ul. Chopina, park Kościuszki, cały dworzec PKP. Choć nie ma jeszcze zmroku palą się lampy prawie w całym mieście, a w tym okresie oświetlenie uliczne powinno być włączone o godz. 20.20. **Kilkadziesiąt minut różnicy, a ile zmarnowanej energii.** Gospodarze domów często „zapominają" przekręcić nad ranem wyłącznik od jarzeniówek na klatkach schodowych.

Ileż to razy w halach fabrycznych na pierwszej i drugiej zmianie pali się światło? Na przykład podczas kontroli w „Walterze", czy Zakładach Sprzętu Grzejnego w Radomiu. Przyczyny bywają różne. Czasem nie miał kto wyłączyć, czasem trzeba „doświetlać" pomieszczenia z powodu... nie mytych od dawna świetlików czy okien. Pewnie, że łatwiej jest przekręcić kontakt, niż umyć znajdujące się pod sufitem okna, warto jednak policzyć tę łatwiznę w złotówkach.

Uchwałą nr 26 oraz uchwałą nr 80 Rady Ministrów nakreślone zostały m.in. dla zakładów pracy, szkół, sklepów limity zużycia energii elektrycznej. Za każdą ponadplanową kilowatogodzinę przedsiębiorstwo płaci wysokie kary. **Płaci i świeci.**

W pierwszym półroczu tego roku granice dopuszczalności przekroczyły m.in. **ZM „Waltera", „Budochem", Fabryka Łączników, Zakłady Przemysłu Tytoniowego w Radomiu.**

Ale rekordy bije kto inny. Oto przykłady. **Zakład metalurgiczny Huty im. M. Nowotki w Ostrowcu** przekroczył półroczny limit zużycia energii elektrycznej, której wyprodukowanie wymaga ok. 6,5 tys. ton węgla. Wpływ na takie wysokie zużycie energii mają: **zła organizacja pracy, jakość używanego do produkcji złomu, duża ilość wybrakowanych produktów, które ponownie muszą iść do pieca.**

„Cementownia „Małogoszcz" — nowy zakład będący w ciągłej modernizacji, w którym wciąż nie działają urządzenia pomocnicze, potrzebne do zmniejszania energii elektrycznej przy wytwarzaniu cementu. Oto kilka liczb. Do wyprodukowania 1 tony cementu potrzeba **150 kWh, a w „Małogoszczu" zużywa się prawie 200 kWh.** W I połowie tego roku zużyto niepotrzebnie energii elektrycznej, do której wyprodukowania potrzeba **6** pociągów węgla, czyli 9 tys. ton.

Są zakłady i instytucje znajdujące się na liście takich, które w razie otrzymania sygnału od dyspozytora mocy muszą w odpowiednio przez niego wskazanym stosunku zmniejszyć zużycie energii w pewnym okresie. Wielu pracowników odpowiedzialnych za wykonanie zadania „gwiżdże" na sygnały. Oto przykład. 23 sierpnia między godziną 18.30 a 20.50 **ODM Cementownia „Nowiny I"** powinien zmniejszyć moc o 8,5 MKW. Zlekceważono ten sygnał. Żeby utrzymać właściwe napięcie w sieci trzeba było wyłączyć oświetlenie uliczne w jednym z kieleckich osiedli.

— Zakłady pracy najczęściej tłumaczą marnotrawstwo energii elektrycznej przydziałem zbyt małych limitów — mówią pracownicy OKRĘGOWEGO INSPEKTORATU GOSPODARKI PALIWOWO-ENERGETYCZNEJ w RADOMIU. Rzadko natomiast stosują usprawnienia i oszczędności, których program powinien być opracowany w każdym przedsiębiorstwie. Prognozy są — ale istnieją najczęściej jedynie na papierze. A my paradujemy w dzień po jasno oświetlonych elektrycznie ulicach, a w nocy potykamy się na wybojach, bo... ODM w Nowinach nie zastosował się do zalecenia.

ELŻBIETA WIKŁO
JULITA TWARDOWSKA

Szkoła dla 16 tys. uczniów

Ponad 16 tys. osób zamierza przeszkolić w obecnym roku szkolnym w wielu znanych i nowych zawodach Wojewódzki Zakład Doskonalenia Zawodowego w Słupsku.

Oprócz tradycyjnych specjalności — ślusarza, murarza itp. rozpocznie się kształcenie młodych w wielu atrakcyjnych zawodach — po raz pierwszy. Dla gospodarki morskiej będzie się szkolić sieciarzy, pracowników przetwórni rybnych, oficerów i mechaników dla przedsiębiorstw połowowych. (PAP)

W „Przemianach"

W nowym, wrześniowym numerze miesięcznika społeczno-kulturalnego „Przemiany" polecamy wiele interesujących materiałów, m.in.:

- **„TEATR PATRIOTYCZNY"** — obszerny wywiad z dyrektorem Teatru im. S. Żeromskiego w Kielcach — **Henrykiem Giżyckim.**
- **„MILION STAREGO SĘDOMIRA"** — reportaż **Stanisława Ramsa** z Sandomierza.
- **„CO KOMU MALOWANE"** — reportaż **Marka Niwińskiego** o malarce ludowej Marii Wiśnios.
- **„OPISANIE PROKURATORA"** — sensacyjny reportaż **Stanisława Ramsa** z Przysuchy.
- **„INCYDENT"** — reportaż kryminalny **Tadeusza Zamojlskiego.**
- **„PAN KOWALSKI I KOMBINAT"** — artykuł **Wiesława Barańskiego** o budownictwie mieszkaniowym w Kielcach.
- **„NOWA SZKOŁA CORAZ BLIŻEJ"** — artykuł **Tomasza Jeziorańskiego** o perspektywach rozwoju oświaty w Polsce.
- **„PIĘKNIE, ALE WESELE"** — artykuł **Ireny Jarosz** o folklorze.
- **„KSIĘGI BRACI POLSKICH" — Eugeniusz Komorowski** o Arianach.
- **„MĘCZENNICY I BABA-SHOW"** — poolimpijskie refleksje **Tadeusza Wiącka.**

Ponadto zwracamy uwagę na felietony **Ryszarda Smożewskiego, Stanisława Fornala, Wojciecha Twardowskiego, Wiesława Barańskiego,** polemikę **Barbary Koś** z **Pirronem** i felieton pt. **„Joe Alex nabiera".**

Komunikat M...

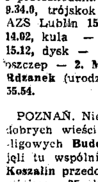

19 ... 1976 r. ... z domu ... tychczas ... wrócili: ... **Włodzi... Gęburs...**, lestyna ... ryki ... 1959 r. w ... chowicach ... zam. ul. ... Manifestu ... cowego ...

Cechy ... trzne: wzrost 180 cm, szczupła, włosy ciemne proste, oczy niebieskie ... ny w koszule koloru ... czowego, sweter ... spodnie koloru popielat... buty drewniaki koloru ... go.

Komu znany jest ... **nego proszony jest o** ... **mienie Komendy Miejski... w Starachowicach lub ... szej jednostki MO.**

Sprostowani...

W artykule pt. „Ob... program" („SL" z dnia ... 1976 r.), nie z winy ... wkradły się błędy: Andr... kowski nie jest kierow... artystycznym lecz kie... kiem literackim filhar... natomiast zmienione na... kompozytora i dyr... brzmią: Włodzimierz Ko... Andrzej Cwojdziński. Cz... ków i zainteresowanych ... cznie przepraszamy!

Słowo Ludu

Dziennik Polskiej Zjednoczonej Partii Robotniczej. Redaguje kolegium. Adres redakcji: pl. Obrońców Stalingradu 2, 25-958 Kielce. Numer indeksu 35040. TELEFONY: centrala 460-31, 460-32, redaktor naczelny 424-80, zastępca redaktora naczelnego 460-19 sekretarz redakcji 472-55, dział łączności z czytelnikami 447-25, redakcja nocna 502-43 i 501-83.
WYDAWCA: Robotnicza Spółdzielnia Wydawnicza „Prasa—Książka—Ruch" — Kieleckie Wydawnictwo Prasowe, pl. Obrońców Stalingradu 2, 25-958 Kielce. Telefony: centrala 460-31, 460-32, dyrektor 479-64, dział finansowy 424-82. Ogłoszenia przyjmuje: Biuro Ogłoszeń ul. Ewangelicka 3, 25-354 Kielce, telefon 448-58 oraz nasz oddział w Radomiu.
Nie zamówionych rękopisów redakcja nie zwraca. Za treść ogłoszeń i ich terminowe ukazanie się redakcja nie ponosi odpowiedzialności. Prenumeratę przyjmują oddziały RSW „Prasa—Książka—Ruch" oraz urzędy pocztowe i doręczyciele w terminach: do 25 listopada na styczeń i kwartał i półrocze oraz na cały rok; do 10 każdego miesiąca (z wyjątkiem grudnia) poprzedzającego okres prenumeraty. Zakłady pracy, instytucje i organizacje składają zamówienia na prenumeratę w miejscowym Oddziale RSW „Ruch" a w miejscowościach w których nie ma tego oddziału w urzędach pocztowych bądź u doręczyciela. Natomiast prenumeratorzy indywidualni wyłącznie w urzędach pocztowych bądź u doręczycieli. Cena prenumeraty: miesięczna 22 zł, kwartalna 65 zł, półroczna 130 zł, roczna 260 zł. DRUK: Robotnicza Spółdzielnia Wydawnicza „Prasa—Książka—Ruch" — Prasowe Zakłady Graficzne, ul. Sienna 2, 25-725 Kielce. Telefon 516-51, 516-52, 516-53. T-2.

Nie marnować społecznego trudu

Już kilka lat oczekują na wodę działkowicze ogrodu „RELAKS" przy ul. Młodzawy w Skarżysku, ogrodu Zakładów Metalowych „Predom-Mesko". Gdy w 1972 r. przydział na własne poletko otrzymało ponad sto rodzin metalowców — ogród w niczym nie przypominał nazwy. Glinasta ziemia pełna głazów, korzeni i pni wymagała dużych nakładów pracy, zanim cokolwiek na niej obrodziło. Niemal na każdą działkę trzeba było nawieźć kilkanaście wywrotek dobrej ziemi. Dziś poletka te są dumą działkowiczów.

Każda z rodzin ma również duży wkład w zagospodarowanie ogrodu. W czynie społecznym wykonano solidne ogrodzenie kilkunastohektarowego terenu, alejki oraz inne prace.

Największym jednak kłopotem jest brak wody. Trzeba ją nosić pokonując kilometr drogi. Co roku więc całe rodziny wędrują do ulicznego zdroju z nosiłkami, bańkami wiaderkami, by można było podlać zasadzone warzywa i krzewy.

Zakłady zobowiązały się w tym roku doprowadzić wodę do ogrodu. Działkowicze zadeklarowali swą pomoc. I tym razem do czynu społecznego stanęły wszystkie rodziny. Na terenie działek wykonano już prawie kilometr rowów pod rury kanalizacyjne. Tempo pracy jednego hydraulika, który w dodatku skraca sobie o kilka godzin czas pracy, nie jest — delikatnie mówiąc — imponujące. Działkowicze denerwują się, bo jedna ulewa zniszczy ich trud. Rowy trzeba kopać od nowa. Ponadto zakład nie przystąpił jeszcze do budowy głównego wodociągu o długości 150 metrów, choć powinien on być już gotowy! — Czy i w tym roku nasz wysiłek i starania pójdą na marne? — pytają działkowicze.

Z-ca dyrektora ds. inwestycji ALFRED KUŚMIERCZYK oraz STANISŁAW POMORSKI, zajmujący się sprawami administracyjnymi zakładu, obiecali, że nie zmarnują społecznej inicjatywy zajmą się budową i ogród na pewno otrzyma wodę w tym roku.

(kd)

W trosce o emerytów

W Zakładach Tworzyw Sztucznych „Pronit-Erg" w Pionkach poświęca się wiele uwagi zacieśnianiu więzów byłych pracowników z fabryką. Utrzymywane są rozliczne związki pomiędzy Klubem Rencistów i Emerytów liczącym około 700 osób a Dyrekcją i Radą Zakładową. Urządzane są spotkania starych pracowników z młodymi, niejednokrotnie przy tych samych stanowiskach roboczych przy których kiedyś pracowali. W ten sposób mają oni okazję zobaczyć co się w zakładzie zmieniło na lepsze, w jaki sposób osiągnięto wyższą wydajność pracy. Filiżanka aromatycznej kawy na zakończenie spotkania pozwala miłą atmosferę rozmów zachować na dłużej w pamięci.

(J.H)

Pionkowskie osiedle coraz ładniejsze

Osiedla Pionkowskiej Spółdzielni Mieszkaniowej należą do najładniejszych w woj. radomskim. Taka jest opinia ludzi odwiedzających to miasto. Zadbano tu o tzw. małą architekturę i szeroki zakres usług dla 5 tysięcy mieszkańców. Spółdzielczemu administratorowi przekazują swoje budynki nawet zakłady „Pronit-Erg".

— Jesteśmy jedynym inwestorem na naszych osiedlach — wyjaśnia tajemnicę powodzenia prezes spółdzielni, **WŁODZIMIERZ CIEŚLAK**. — Bloki i ważniejsze placówki usługowe buduje Radomskie Przedsiębiorstwo Budowlane, a nasz Zakład Remontowo-Budowlany zajmuje się zagospodarowaniem otoczenia bloków, a więc małą architekturą, montażem mniejszych pawilonów, urządzaniem zieleńców i kwietników.

Rękę gospodarza czuje się tu niemal na każdym kroku. Spółdzielnia była np. inwestorem czynnego już przedszkola, pawilonu gastronomicznego „Adria", buduje hotel komunalny, centralę telefoniczną na 2 tys. numerów, żłobek, pawilon usługowy, osiedlowy dom kultury itp. Przede wszystkim wznosi bloki. W tym roku zasiedliła już 105 mieszkań, a drugie tyle przekaże do końca grudnia. Brygady Radomskiego Przedsiębiorstwa Budowlanego rozpoczęły budowę 8 następnych „sztajnerków" i „rojków" co gwarantuje przekazanie do użytku 260 mieszkań w roku przyszłym.

Zwiększony zakres budownictwa mieszkaniowego w najbliższych latach będzie realizowany na osiedlu Podgóry, według projektu **Jana Różalskiego** z Kielc. Zlokalizowane zostało tu także centrum handlowo-usługowe miasta, a więc kino — teatr (na wzór Tomowa), PKO, oddział banku, salon meblowy, urząd pocztowo-telekomunikacyjny, restauracja, ośrodek „Praktycznej Pani", informacja turystyczna itp.

Tak rozumiane osiedla nie są przysłowiową sypialnią lecz ośrodkiem, w którym dorośli i dzieci nie nudzą się. Wkrótce urządzi się dla nich „ścieżkę zdrowia" prowadzącą w głąb lasu.

(mk)

Zestawy pawilonów typu „koszalin", uzupełniają osiedlową sieć handlową. Fot. A. Żuchowski

Na przykładzie Jędrzejowa

Hodowlane rezerwy gminy

Minione dwa lata nie były zbyt korzystne dla rolnictwa. Jak wykazał przeprowadzony w lipcu coroczny spis, sytuacja w produkcji, a szczególnie w produkcji zwierzęcej, uległa pogorszeniu. W gminie Jędrzejów pogłowie trzody chlewnej spadło w ciągu roku o blisko 19 proc., w tym macior aż o 25 proc. Znacznie niższy spadek pogłowia zanotowano w hodowli bydła i krów, natomiast pogłowie owiec wzrosło tutaj o ponad 38 proc.

Na początku lipca rząd podjął ważną decyzję o podwyższeniu cen skupu artykułów rolnych. Nowe ceny zapewniają wyższą opłacalność hodowli i skłaniają rolników do przygotowywania we własnych gospodarstwach pasz. Patrząc na sprawę w nieco szerszym kontekście, problem polega również — w dużej mierze — na racjonalnym wykorzystaniu każdego kawałka ziemi, staraniach o osiąganie lepszych plonów zbóż i dalszej poprawie gospodarki na użytkach zielonych.

W gminie Jędrzejów oznacza to, na przykład, osiągnięcie większej wydajności na około 3300 ha gruntów, które dają produkcję niższą od średniej uzyskiwanej w całej gminie. Obliczono bowiem, że te nie najlepiej wykorzystywane gleby obniżają roczny bilans gminy o ponad 10 procent!

W większym niż dotychczas stopniu w jędrzejowskiej gminie dbać się będzie o to, aby ziemia znalazła się w rękach naprawdę dobrze gospodarujących rolników. Bo np. w ciągu 6 miesięcy br. przyjęto i przekazano prodującym w produkcji rolnikom 246 hektarów użytków. Do końca roku przejętych zostanie jeszcze 345 ha.

Jednym z głównych czynników zwiększania produkcji pasz jest maksymalny wzrost plonów. Mimo nie sprzyjającej wiosny i później przez dłuższy okres panującej suszy, która na jakiś czas zahamowała wegetację roślin, plony podstawowych ziemiopłodów nie będą w tej gminie złe. Ale ich maksymalne wykorzystanie zależy przede wszystkim od sprawnego przeprowadzenia całej kampanii żniwnej, łącznie z omłotami i sianiem poplonów, które w obecnej sytuacji paszowej mają wręcz kapitalne znaczenie. Istotnym czynnikiem jest także wykorzystanie tanich pasz. W gminie Jędrzejów można (bez zmniejszania powierzchni zbóż i roślin przemysłowych) uprawiać kukurydzę, koniczynę, lucernę, łubin pastewny itp.

Równie dużą pozycję w ogólnym bilansie paszowym na polach jędrzejowskiej gminy stanowią plony użytków zielonych. I tutaj doszukać się można znacznych rezerw. Użytki zielone zajmują w tej gminie powierzchnię ponad tysiąca hektarów, z czego powierzchnia łąk wynosi dokładnie 938 ha. Są to grunty w większości zmeliorowane, dobrze nawożone, zapewniające — przy sprzyjającej pogodzie — trzy pokosy. Maksymalne wykorzystanie siana oznacza także właściwą jego konserwację, którą na okres zimy zapewniają kiszonki. **Tymczasem w gminie Jędrzejów jeden silos przypada na... siedem gospodarstw, a z 590 silosów tylko połowa jest wykorzystywana do kiszenia pasz!**

Podobne nie wykorzystane możliwości zwiększenia hodowli istnieją w innych gminach obu naszych województw.

MAREK DARMAS

Dziesięciolecie pińczowskiej szkoły

Dziesięć lat minęło od ..., kiedy w Szkole P... wowej nr 2 im. Adolfa D... sińskiego w Pińczowie za... pierwszy dzwonek.

— Tak, to już 10 lat fu... nowania szkoły, wspomina... rektor, Zofia Drozdowska... cząłki były ciężkie — wy... żenie, zagospodarowanie ... tu szkolnego wymagało ... pracy, poświęcenia tak ze ... ny nauczycieli, rodziców ... samych dzieci. Dziś mo... pochwalić się ładnymi pra... niami, np. biologiczną, histo... ną, geograficzną, boiskiem ... towym wybudowanym w cz... społecznym, świetlicą itp.

Helena Kwietniewska

Uczniowie nasi biorą u... w wojewódzkich olimpiad... konkursach, zdobywają lau... i tak np. w 1975 r. uczeń ... szej szkoły zajął szóste mi... w Wojewódzkiej Olimpia... Matematycznej. W zeszłym ... również zdobyliśmy trzecie m... sce w konkursie: „Szklanka ... ka dla każdego ucznia". M... również osiągnięcia spor... siódme miejsce w wojewód... konkursie na najlepiej uspo... wioną szkołę.

Duża w tym zasługa nau... cieli, którzy są wzorowymi ... dagogami i wychowawcami ... dzieży.

Jest wśród nich He... Kwietniewska.

W zawodzie pracuje już ... lat, geografię wybrała jako ... marzoną profesję. Przekonu... tym wiele osiągnięć w jej p... zawodowej, pasja z jaką ... wykonuje.

— Pracę zaczęłam w 1949 ... ku w maleńkiej szkółce w B... czynku i tu właśnie pokocha... dzieci, szkołę i postanowi... że zostanę pedagogiem. Nie ... luję tej decyzji. Nie wyobra... sobie innej pracy — pra... dziećmi daje mi wiele osob... satysfakcji. Staram się żyć ... wami szkoły i młodzieży. Od ... cząłku istnienia szkoły pro... dzę samorząd szkolny i k... geograficzne.

Doceniana jest sumie... praca Heleny Kwietn... skiej. W 1973 roku otrzym... ona nagrodę II stopnia za ... bitne osiągnięcia w pracy ... daktyczno-wychowawczej, a ... 1975 odznaczona została ... tym Krzyżem Zasługi.

W ośrodku wypoczynkowym na Rawszczyźnie

Relaks i zdrowie

Dwa tys. mieszkańców Ostrowca korzysta każdego dnia z urządzeń rekreacyjnych nowego ośrodka wypoczynkowego na Rawszczyźnie.

Obiekt ten będący dumą mieszkańców hutniczego miasta gwarantuje dzieciom, młodzieży i dorosłym świetne warunki całodziennego relaksu i czynnego odpoczynku.

Największą atrakcją są tu baseny kąpielowe: jeden z nich dla nie umiejących jeszcze pływać i drugi — ogólnie dostępny. Nad bezpieczeństwem kąpiących się czuwa czterech ratowników. Wspaniałą frajdę mają maluchy, dla których wybudowano trzy brodziki wraz ze zjeżdżalnią. Są również dwa boiska do gry w piłkę siatkową i koszykową.

Ośrodek wyposażono w duże i funkcjonalne zaplecze, jak przechowalnie odzieży, przebieralnie, natryski, suszarki. Można tu też otrzymać sprzęt wodny i sportowy. Wypożyczalnia ośrodka dysponuje namiotami oraz innym sprzętem turystycznym.

Obiekt jest w dalszym ciągu rozbudowywany. Samodzielny Oddział Wykonawstwa Inwestycyjnego Huty im. M. Nowotki — wykonawca inwestycji — kończy roboty przy wspartym na stalowej konstrukcji przesuwanym dachu nad trybunami dla blisko 5 tys. widzów oraz trzecim basenem wyczynowym o olimpijskich wymiarach. Mieszkańcy Ostrowca będą więc mogli oglądać mecze piłki wodnej rozgrywane przez KSZO.

Dodatkową atrakcją ośrodka będzie wrotkarnia — 300 m kw. liczący plac asfaltowy do jazdy na wrotkach, niezwykle popularnych w tym mieście.

Trwają także prace przy budowie kotłowni. Od przyszłego sezonu woda we wszystkich basenach będzie podgrzewana. Brygady z Ostrowieckiego Przedsiębiorstwa Budownictwa Ogólnego przystąpią w IV kwartale br. do wznoszenia następnego obiektu — baru szybkiej obsługi z kawiarenką.

Mimo dobiegającego końca sezonu urlopowego Rawszczyzna ma ciągle powodzenie. Dobrze więc byłoby, aby gospodarze ośrodka nie zamykali jego podwoi w końcu sierpnia, lecz przedłużyli jeszcze sezon do połowy września. Oczywiście, jeżeli dopisze pogoda.

(kd)

Harcerski obóz w Zagnańsku

Blisko trzy miesiące trwał w Zagnańsku zakończony 28 sierpnia obóz ZHP Hufca Stalowa Wola. Uczestniczyło w nim 600 zuchów i harcerzy, uczniów szkół podstawowych i średnich. Obok swoich normalnych, obozowych zajęć młodzież ze Stalowej Woli brała udział w sprzątaniu lasów po wyrębie, w likwidacji wysypisk śmieci, uczestniczyła w akcji „Każdy kłos na wagę złota" i budowała drogi. Zuchy i harcerze zjednali sobie przez to sympatię społeczeństwa i mogli w każdej chwili liczyć na jego pomoc. Kierownictwo obozu ceni sobie szczególnie współpracę z zarządem GS w Zagnańsku.

DAR

W miechowskim przedszkolu

Ciasno tutaj, ale miło i przytulnie. Dzieci czują się bardzo dobrze. Mowa oczywiście o przedszkolu na osiedlu XXX-lecia PRL w Miechowie, jednym z czterech w mieście. Wszyscy rodzice chcą, aby ich dzieci uczęszczały do tego właśnie przedszkola. Większość czasu spędzają dzieci na doskonale urządzonym placu zabaw (jest to zasługa miechowskich zakładów pracy). Dzieci jeżdżą często na wycieczki, zaś szczególnie lubiana jest zabawa w teatr. Maluchy lubią się popisywać nie tylko przed rodzicami, ale także we własnym gronie. „Żelaznym" punktem programu podczas różnych uroczystości w Miechowie są więc występy małych aktorów. (kol)

Na zdjęciu: dzieci w roli królów i dworzan.

Fot. K. Olchawa

CO, GDZIE, KIEDY?

Dziś wtorek — 31 sierpnia. Imieniny Pauliny i Rajmunda. Słońce wzeszło o godz. 4.45, a zajdzie o godz. 18.26.

KIELCE

TEATR IM. S. ŻEROMSKIEGO — nieczynny.

KINA:

„Romantica" — „Straceńcy" — USA, pan. kol. l. 18, godz. 9, 11, 13.15, 15.30, 17.45 i 20.

„Moskwa" — „Nie ujdzie ci to płazem" — fr. kol. l. 15, g. 11 i 15.15. „Dziewczęta z Nowolipek" — pol (archiwalny), l. 12, godz. 9 i 13.30. „Wielki Gatsby" — USA, kol. l. 15, g. 17.15 i 19.45

„Bajka" — „Niezwykłe przygody Włochów w Rosji" — ZSRR, kol. g. 15.30. „Król, dama, walet" — RFN, kol. l. 18, g. 17.30 i 19.30.

„Skałka" — „Sugarland — Ekspres" — USA, pan. kol. l. 15, g. 16, 18 i 20.

„Studyjne" (WDK) — nieczynne

„Letnie" — „Tylko dla orłów" — ang. pan. kol. l. 15, g. 19.15.

„Amfiteatr" — „Czyż nie dobija się koni?" — USA, pan. kol. l. 16, g. 19.

PRZEDSPRZEDAŻ biletów kinowych — ul. Sienkiewicza 33, godz. 9—16.

SZPITALE: ODDZIAŁY Wewnętrzny i Chirurgiczny — w Czerwonej Górze, Ginekologiczno-Położniczy — przy ul. Prostej.

PORADNIE DYŻURNE: Dla dzieci i dorosłych, ul. Żelazna 35, w godz. 18—22, Stomatologiczna, ul. Żelazna 35, od godz. 18 do 22 — w sobotę od godz. 18 do godz. 7 w poniedziałek.

DYŻURNE APTEKI: — dyżur nocny pełnią: Apteka nr 29-001 przy ul. Buczka 37/39, Apteka nr 29-088 przy ul. Sienkiewicza 15.

MUZEUM NARODOWE — Muzeum Wnętrz Pałacowych oraz Galeria Malarstwa Polskiego — plac Zamkowy — czynne od 11 do 17, w soboty od godz. 10 do 18.

MUZEUM przy pl. Partyzantów Wystawy stałe — przyrodnicza, etnograficzna i historyczna. Wystawy czasowe: „Narzędzia pracy na Kielecczyźnie", Czynne od godz 10 do 16, we wtorki od godz. 12 do 20, w niedziele od 10 do 17.

Oddział - Muzeum Lat Szkolnych S. Żeromskiego ul. Świerczewskiego — czynne w godz. 9—15, w środę 11—18.

INFORMACJA służby zdrowia czynna w godz. 7—20, tel. 481-80.

OŚRODEK informacji Usługowej WUSP, tel. 457-41.

POGOTOWIE hydrauliczno-energetyczne i dźwigowe KSM dyżury w osiedlu XXV-lecia PRL — tel. 420-32 osiedle SADY — tel. 499-59, osiedle BOCIANEK tel. 456-73. Pogotowie wodno-kanalizacyjne dźwigowe i elektryczne „Armatury", tel. 5-18-33.

TELEFONY:

Pogotowie Ratunkowe	— 999
Pogotowie Milicyjne	— 997
Straż Pożarna	— 998

POSTOJE TAKSÓWEK: Czarnów — ul. Piekoszowska — 515-11 Dworzec PKP — 444-33, ul. Słowackiego 472-70, Szydłówek — ul. Toporowskiego — 437-11, Bagazówki — ul. Armii Czerwonej — 469-89 i ul. Piekoszowska — 515-11.

RADOM

TEATR IM. S. ŻEROMSKIEGO — nieczynny.

KINA:

„Bałtyk" — „Czterej muszkieterowie" — panamski, kol. godz. 15.30, 17.30 i 19.30.

„Przyjaźń" — „Biała mafia" — wł. kol. l. 18, g. 15.30, 17.30 i 19.30.

„Hel" — „Winnetou w Dolinie Śmierci" — jugosł. pan. kol. g. 9, 11 i 13.30. „Zbrodnia jest zbrodnią" — fr. kol. l. 18, godz. 18.30, 17.45 i 20.

„Odeon" — „Jarosław Dąbrowski" — pol. pan. kol. g. 15, 17.30 i 20.

„Walter" — „Żądło" — USA, kol. l. 15, godz. 16 i 18.30.

„Mewa" — „Maria" — szwedzki, kol. l. 15, g. 15.30, 17.30 i 19.30.

APTEKI: Apteka nr 67-015 plac Konstytucji 6, Apteka nr 67-010 plac Zwycięstwa 7.

PUNKT INFORMACYJNY służby zdrowia, ul. Struga 36, tel. 406-72.

TELEFONY:

Pogotowie Ratunkowe	— 999
Pogotowie Milicyjne	— 997
Straż Pożarna	— 998

POSTOJE TAKSÓWEK: ul. Grodzka 229-52, pl. Konstytucji 228-52, Dworzec PKP 268-88, ul. Żwirki i Wigury 418-10.

SKARŻYSKO

KINA:

„Wolność" — „Wspaniały mężczyzna" — bułg. kol. l. 15, g. 15.15, 17.30 i 19.45.

„Związkowiec" — „Anna i Komandor" — ZSRR, kol. l. 12, godz. 17.

„Metalowiec" — „Ta jedyna" — ZSRR, kol. l. 12, g. 17 i 19.

DYŻURNA APTEKA: nr 29-076, 1 Maja 65.

POSTOJE TAKSÓWEK: Dworzec PKP — 705, osiedle Milica 22-44.

OSTROWIEC

KINA:

„Hutnik" — „Szczęki" — USA, pan. kol. l. 15. g. 15.30, 17.30 i 19.30

„Zorza" — „Handlarz bronią" — wł. kol. l. 15, godz. 16 i 18.

„Przodownik" — „Tego nie przerabialiśmy" — ZSRR, pan. kol. g. 17 i 19.

DYŻURNA APTEKA: nr 29-070, al. 1 Maja nr 2.

POSTOJE TAKSÓWEK: telefon 15-73 i 37-92.

STARACHOWICE

KINA:

„Star" — „Powrót tajemniczego blondyna" — fr. kol. l. 12, g. 17 i 19.15.

„Robotnik" — „Szczęki" — USA, pan. kol. l. 18, g. 15, 17 i 19.

DYŻURNA APTEKA: nr 29-020, Żeromskiego 35.

POSTOJE TAKSÓWEK: telefon 316 i 290.

RADIO I TELEWIZJA

PROGRAM I

5.25 Melodie na dzień dobry 5.40 Muzyczne wycinanki 6.00 Sygnały dnia 8.10 Melodie naszych przyjaciół 8.35 Olsztyński koncert rozrywkowy 9.05 Po jednej piosence 9.45 „Pamiątki Soplicy" — fragm. 9.55 Mini-przegląd folklorystyczny — Japonia 10.00 Lato z radiem 12.25 Piosenki w duecie 12.45 Rolniczy kwadrans 13.00 Piosenki w tercecie 13.15 Melodie filmowe 13.30 Nowe nagrania polskiej muzyki ludowej 14.20 Sport to zdrowie! 14.25 Rytmy młodych 15.10 Z polskiej fonoteki muzycznej 15.35 Gorące rytmy 16.05 U przyjaciół 16.11 Grupa organowa K. Sadowskiego 16.30 Aktualności kulturalne 17.00 Radiokurier 17.20 Problemy kultury fizycznej 17.30 Parada piosenki polskiej 18.30 Przeboje sprzed lat 19.15 Gra Orkiestra PRiTV w Łodzi 20.05 Piosenki w stylu retro 20.25 Wieczorny koncert życzeń 21.05 Kronika sportowa 21.18 Muzyczny kalejdoskop 22.20 Na gitarze gra Ch. Atkins 22.30 Biuro Listów 22.40 Mini-recital J. Grunwalda 23.15 Jam session — audycja R. ...ki.

PROGRAM II

5.45 Melodie na dziś 6.15 Język niemiecki 6.45 Z melodią przez świat 7.10 Mistrzowie miniatury instrumentalnej 7.45 Wakacje melomana 9.00 Wakacje melomana 9.40 Dla przedszkoli i dziecińców wiejskich 10.00 Myśl współczesna 10.30 Lutosławski i Rachmaninow na temat Pagganiniego 11.00 Dla klasy VI (j. polski) 11.35 Skrzynka PCK 11.40 Melodie kurpiowskie 12.05 Terminarz muzyczny 12.25 Z taśmoteki dzieł radiowych 12.45 Grają wiolonczelista K. Wiłkomirski i pianistka M. Wiłkomirska 13.00 Dla klas III i IV (wychowanie muzyczne) 13.35 Ze wsi i o wsi 13.50 Rytmy lat siedemdziesiątych 14.25 Tu Radio Moskwa 14.45 Polskie utwory kameralne 15.00 Dla dziewcząt i chłopców 15.40 Studio „Słonecznik" 16.00 Śpiewają „Wrocławskie Skowronki Radiowe" 16.10 Rytm, rynek, reklama 16.25 Melodie z musicali 16.40 Na warszawskiej fali 17.00 Stylizacja w twórczości Debussy'ego i Ravela 17.20 Prozatorskie początki B. Dzitko 17.40 Z mikrofonem przez trzy zmiany 17.55 XXXI Festiwal Chopinowski 18.40 Śladem inwestowanych miliardów 19.00 Podróże muzyczne 19.30 Pułaski w Polsce — mag. literacki 21.00 Ze świata opery 21.45 Wiadomości sportowe 22.10 Radiowy Tygodnik Kulturalny 22.50 D. Szostakowicz — twórca i społeczeństwo 23.40 Utwory Hundemitha i Spohra.

PROGRAM III

15.05 Program dnia 15.10 Z archiwum piosenki włoskiej 15.30 Rozmowa o sporcie 15.45 Gra zespół „Focus" 16.00 Rozszyfrowujemy piosenki 16.20 J. Goodman — muzyk poszukiwany 16.45 Nasz rok 76 17.05 Muzyczna poczta UKF 17.40 Z obu stron kamery: Młodzi i film — aud. 18.00 Muzykobranie 18.30 Polityka dla wszystkich 18.45 Blues wczoraj i dziś — aud. 19.35 Opera tygodnia. D. Kabalewski: „Colas Breugnon" 19.50 „Psy wojny" — odc. pow. 20.00 Festiwal Chopinowski w Dusznikach — aud. 20.40 Wieczór autorski: Spotkanie z M. Warneńską — aud. 21.05 Wielki pianista V. Horowitz (62) 21.45 Kwadrans wokalizy 22.00 Fakty dnia 2.08 Gwiazda siedmiu wieczorów — M. Urbaniak 22.15 Co wieczór powieść w wydaniu dźwiękowym. Eliza Orzeszkowa: „Nad Niemnem" — odc. 10 22.45 Piosenki z filmu „Spotkałem nawet szczęśliwych Cyganów" 23.00 Interpretacje poezji — L. Staff 23.05 Czas relaksu 23.50—24.00 Na dobranoc gra J. Mikuła.

PROGRAM IV

6.10 Dla nauczycieli: Przed pierwszym dzwonkiem 6.45 — 7.40 Program Warszawskiego Ośrodka Radiowo - Telewizyjnego 7.40 W ludowych rytmach 8.00 — 8.10 Transmisja z programu I 8.10 Nie tylko dla słuchaczy w mundurach 8.35—11.55 Transmisja z programu I 12.05—12.25 Program Warszawskiego Ośrodka Radiowo - Telewizyjnego: Kalendarz rolniczy 12.25 Turniej kapel i solistów ludowych 13.00 Czy znasz swoje prawo 13.15 Z radiowej fonoteki muzycznej 13.50 S. Barber' II akt opery „Vanessa" 14.25 Medaliony: Zdzisław Hierowski — magazyn literacki 15.30 „Matysiakowie" 16.05 I. Strawiński: „Dumbardon Oaks" — Koncert Es-dur na orkiestrę kameralną 16.20 Listy rodzinne 16.40 — 18.25 Program Warszawskiego Ośrodka Radiowo - Telewizyjnego 18.25 Naukowcy — rolnikom 18.40 W trosce o słowo i treść 19.00 Spotkania z historią 19.15 Język rosyjski (52) 19.30 Transmisja z Filharmonii Wrocławskiej koncertu inaugurującego XI Festiwal Oratoryjno - Kantatowy 20.30 Utwory fortepianowe C. Schumann 20.45 Koncerty „Brandenburskie" Bacha 21.25 Muzyka polskiego baroku 22.00 H. M. Górecki: „Ad Matrem" 22.15 Rozmowy o książkach — aud. 22.35 — 23.00 Impresje jazzowe — aud.

PROGRAM LOKALNY

6.45 i 16.40 Aktualności dnia 16.50 „W kolejce po meble" — aud. Cz. Kussala 17.00 Koncert muzyki operetkowej 17.30 „Życie rodzinne" — aud. K. Dziekońskiej 17.50 Z naszej taśmoteki 17.56 Radioreklama.

TELEWIZJA

PROGRAM I

12.00 — Program na dzień dobry
12.30 — „Egoistka" — film fab. prod. radz.
16.00 — Program dnia
17.00 — Na wielkim i małym ekranie
16.30 — Dziennik TV (kolor)
16.40 — „Obiektyw"
17.00 — Uśmiercone miasto — rep. filmowy (kolor)
17.25 — Lektury „Pegaza"
17.40 — Fakty, opinie, hipotezy — Miłość do mądrości
18.15 — Studio Telewizji Młodych
19.15 — Przypominamy, radzi...
19.20 — Dobranoc (kolor)
19.30 — Dziennik TV (kolor)
20.20 — „Dziewczyna z wio... czelą" — film fab. pr... szwajc.-franc. (kolor)
21.50 — Ze stolic świata (kolor)
22.20 — Dziennik TV (kolor)
22.35 — Wieczorny gość — ... drzej Stockinger

PROGRAM II

16.50 — Program dnia
16.55 — Morze wokół nas ... „Miasto z morza"
17.25 — Kino letnie: „Życie ... miłości" — film ... prod. jugosł. (kolor)
19.00 — Program lokalny
19.20 — Dobranoc (kolor)
19.30 — Dziennik TV (kolor)
20.20 — Wtorek melomana
21.20 — Ocalone od zapomnie... nia (kolor)
22.05 — 24 godziny (kolor)
22.15 — Droga do teatru
22.45 — „Domy za wsią" — ... graniczny film dok...

„STOP! Dziecko na drodze"