Spotkanie radzieckich parlamentarzystów w USA

NOWY JORK PAP. — Kierownictwo Amerykańsko-Radzieckiej Rady Handlowo-Gospodarczej zorganizowało 1 bieżącego miesiąca spotkanie z przebywającą w USA delegacją Rady Najwyższej ZSRR z przewodniczącym Komisji Spraw Zagranicznych Rady Narodowości Rady Najwyższej ZSRR zastępcą członka Biura Politycznego KC KPZR, sekretarzem KC KPZR, **Borisem Ponomariowem** na czele. W spotkaniu uczestniczyli m.in. wybitni przedstawiciele

DOKOŃCZ. NA STR. 2

Kuba. Stolica kraju — Hawana, gdzie odbędzie się w tym roku 11 Światowy Festiwal Młodzieży i Studentów. CAF — ADN

Rozmowy na Kremlu

MOSKWA PAP. W czwartek na Kremlu rozpoczęły się rozmowy przewodniczącego Rady Ministrów ZSRR **Aleksieja Kosygina** z premierem Ludowo-Demokratycznej Republiki Jemenu **Ali Nasirem Muhammadem Hasanim**. Wymieniono poglądy na tematy dotyczące stosunków dwustronnych, a także na tematy międzynarodowe ze szczególnym uwzględnieniem sytuacji na Bliskim Wschodzie.

Podróż Sadata

PARYŻ PAP. Jak podała Agencja France Presse, prezydent Egiptu **Anwar Sadat** przybył w czwartek do Rabatu, gdzie odbywa rozmowy z królem Maroka Hasanem II. W piątek Sadat opuści Maroko i uda się do Stanów Zjednoczonych.

Zanim pójdziemy do urn wyborczych

Nasza władza

Już 5 lutego w wyborach powszechnych, bezpośrednich, równych i tajnych, wybierzemy naszych przedstawicieli do rad narodowych stopnia podstawowego. Warto przy okazji tego ważnego politycznego i społecznego wydarzenia przypomnieć choćby kilka faktów z działalności naszych organów przedstawicielskich w okresie ostatniej kadencji.

● Zgodnie z ustawą o radach narodowych organy władzy terenowej kierują całokształtem społeczno-gospodarczego rozwoju swego terenu, mają obowiązek koordynować i kontrolować działalność jednostek administracyjnych i gospodarczych, organizować i rozwijać kontrolę społeczną, dbać o ochronę mienia społecznego i realizację praw obywatelskich oraz przyciągać ich do współrządzenia terenem.

● Rady narodowe stopnia podstawowego wyposażone zostały w zakres kompetencji i uprawnień pozwalający zaspokajać zasadnicze potrzeby i załatwiać najważniejsze sprawy ludności oraz bardziej samodzielnie kierować rozwojem miast i gmin.

DOKOŃCZENIE NA STR. 2

PROLETARIUSZE WSZYSTKICH KRAJÓW, ŁĄCZCIE SIĘ!

A.

Słowo Ludu

DZIENNIK POLSKIEJ ZJEDNOCZONEJ PARTII ROBOTNICZEJ

KIELCE—RADOM, PIĄTEK, 3 LUTEGO 1978 R. NR 28 (9721) ROK XXIX CENA 1 ZŁ

Lot orbitalnego kompleksu „Salut-6"—„Sojuz-27"—„Progress-1"

Niespodzianki w kosmosie

MOSKWA. Korespondent PAP, Władysław Knycpel pisze:

Już prawie dwa miesiące pracują na orbicie **Jurij Romanienko** i **Gieorgij Greczko**. W tym okresie byliśmy informowani o wielu ciekawych eksperymentach i ważnych pracach realizowanych przez kosmonautów dla dobra gospodarki narodowej. Jednakże kosmonauci nie tylko pracują na stacji, lecz żyją na niej i naturalnie muszą utrzymywać porządek w swym kosmicznym domu.

Praca zajmuje kosmonautom około 8 godzin. Tyle samo trwa sen. A co z pozostałymi ośmioma godzinami?

Część czasu przeznaczona jest na spożywanie posiłków, toaletę, przygotowania do snu itp. — czyli na potrzeby osobiste — mówi zastępca kierownika lotu, **Wiktor Błagow**. Nie można jednak zapewnić normalnej pracy stacji, bez codziennych prac profilaktycznych. Każdego rana Jurij Romanienko i Gieorgij Greczko skrupulatnie sprawdzają stan systemów „Saluta-6". Trwa to od 40 minut do godziny. Nie ma w tym nic dziwnego, gdyż na stacji zainstalowanych jest około tysiąca czujników.

Mniej więcej tyle czujników kontroluje stan aparatury naukowej. Taka sama ich liczba znajduje się również na statku transportowym. Jakkolwiek

DOKOŃCZENIE NA STR. 2

Meldunek z ostrowieckiej huty

Fundamenty hali głównej walcowni drobnej 5 miesięcy przed terminem

Wczoraj I sekretarzowi KW PZPR w Kielcach — tow. **Aleksandrowi Zarajczykowi** delegacja budowniczych walcowni drobnej w Hucie im. M. Nowotki w Ostrowcu zameldowała, że zobowiązanie przyspieszenia o 5 miesięcy wybudowania fundamentów hali głównej — zostało w dniu 31 stycznia br. wykonane.

Realizując to zadanie trzeba było wykopać ponad 200 tys. metrów sześciennych ziemi w trudnym, skalistym gruncie, wykonać zbrojenia i szalunki dla 120 ław fundamentowych, zalać 10 tys. m sześc. betonu.

„Jest to nasz wkład w realizację postanowień II Krajowej Konferencji PZPR, stanowiących platformę wyborczą FJN — czytamy w meldunku. **Terminowa realizacja zobowiązania otworzyła szeroki front robót dla montażystów konstrukcji stalowych i stworzyła przesłanki przedterminowego uruchomienia walcowni".**

Partia i społeczeństwo

Ocena przebytej drogi — zadania na najbliższe lata

W Kieleckiem i Radomskiem trwają przygotowania do wojewódzkich konferencji sprawozdawczo-wyborczych PZPR. Od kilku dni relacjonujemy przebieg spotkań członków wojewódzkiej instancji partyjnej w Radomiu z szerokimi kręgami społeczeństwa woj. radomskiego.

Przedwczoraj cykl spotkań delegatów na Wojewódzką Konferencję Sprawozdawczo-Wyborczą PZPR zainaugurowano w woj. kieleckim.

Forum przedkonferencyjnych dyskusji obejmie sześć wielkich zakładów przemysłowych Kielecczyzny. Delegaci na Wojewódzką Konferencję Partyjną spotkają się z przedstawicielami załóg, żeby przedyskutować projekt uchwały jaki przedstawiony zostanie pod obrady Wojewódzkiej Konferencji Partyjnej.

Każdy, komu bliskie są problemy jakości naszego życia i warunki dalszego rozwoju, ma możliwość wniesienia do projektu uchwały swoich własnych

DOKOŃCZENIE NA STR. 2

W „Bełchatowie" coraz bliżej węgla

Górnicy Kopalni Węgla Brunatnego „Bełchatów" wydobyli już 15 mln m sześc. nadkładu ziemi, przykrywającej pokłady węgla brunatnego.

Nadkład w kopalni bełchatowskiej rozpoczęto zbierać w czerwcu minionego roku przy pomocy największej w Polsce koparki o ciężarze ponad 7 tys. ton. Wydobyta ziemia jest następnie przemieszczana przy pomocy taśmociągu do zwałowarki, która rozsypuje ją na zwałowisko. (PAP)

Sześciolatki przygotowują się do roli ucznia

Sześciolatki pozostają w centrum zainteresowania. Za kilka miesięcy rozpoczną naukę w nowej, zreformowanej szkole dziesięcioletniej. Teraz przygotowują się w przedszkolu do roli ucznia. Program pracy z nimi obok nieodzownej zabawy zawiera również elementy nauki czytania i liczenia. Zrobiono dużo, aby start dzieci w nowej zreformowanej szkole był wyrównany.

Na zdjęciu: klasa zerowa w warszawskim przedszkolu przy ul. Sobieskiego. CAF — Broniarek

„Skylab" spłonie w atmosferze ziemskiej?

WASZYNGTON PAP. Amerykańska Agencja Aeronautyki i Przestrzeni Kosmicznej — NASA — utraci prawdopodobnie ogromne laboratorium kosmiczne „Skylab". Podaje o tym AFP powołując się na dobrze poinformowane źródła. Jak już informowaliśmy, naukowcy stwierdzili, że „Skylab" zmienia swoją orbitę i coraz szybciej zbliża się do gęstych warstw ziemskiej atmosfery. NASA przewidywała, że w roku 1980 dokona operacji przesunięcia laboratorium na wyższą orbitę, za pomocą konstruowanego obecnie promu kosmicznego. Okazało się jednak, że „Skylab" traci wysokość szybciej niż przypuszczano i wejdzie w atmosferę Ziemi prawdopodobnie już pod koniec bieżącego roku. Jeśli koniec misji „Skylaba" okaże się rzeczywiście nieunikniony, uczeni uruchomią silniki pojazdu w celu nadania mu większej szybkości i tym samym spowodowania całkowitego spalenia się go nad którymś z oceanów.

To nie czołg

Nie jest to wbrew pozorom, żaden straszliwy czołg, tylko 25-tonowy traktor, który będzie użyty do budowy szosy wzdłuż południowej granicy Sahary. Budowa ta opłacana jest przez ONZ.

CAF — UPI

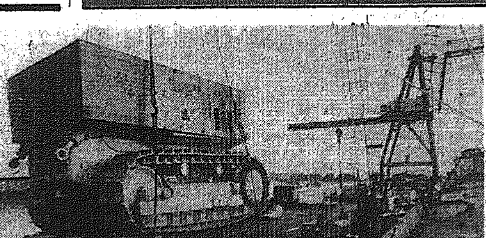

Grypa na Węgrzech

Grypa coraz bardziej atakuje Węgry. W ostatnich dniach w licznych rejonach kraju wzrosła liczba zachorowań na tę chorobę. Tak np. w województwie Heves tylko w środę zarejestrowano 5 tys. przypadków grypy, a w województwie Zala w ciągu tygodnia zapadło na nią 1500 osób.

W Budapeszcie grypa przybrała już rozmiary epidemii i „położyła" do łóżek około 70 tys. osób, przeważnie mało uodporniona młodzież. Na szczęście choroba ma łagodny przebieg i kończy się bez specjalnych komplikacji. Epidemię stwierdzono w 24 budapeszteńskich szkołach i internatach. W ubiegłym tygodniu 20 tys. rodziców musiało pozostać w domu przy chorych dzieciach.

Władze sanitarne liczące się z tym, że choroba będzie się rozpowszechniać, czemu sprzyja fatalna, deszczowa pogoda, zaapelowały do ludności za pośrednictwem prasy, aby nie bagatelizowała symptomów grypy, charakteryzujących się m.in. wysoką gorączką.

19 dni uwięziony w zaspach

WASZYNGTON PAP. W środę w rejonie Lexington, w stanie Kentucky, natrafiono przypadkowo na 20-letniego mężczyznę, Tima Caine, który przez 19 dni uwięziony był w zasypanej śniegiem stodole. Caine pochodzący z Ohio, jechał do krewnych, kiedy zaskoczyła go śnieżyca. Schronił się w najbliższej stodole, z której jednak nie mógł się już wydostać. Przez wszystkie te dni nic nie jadł i mimo że mógł zagrzebać się w stogu siana, był całkowicie przemarznięty. Jego stan określa się jako krytyczny. Jeden z członków ekipy ratunkowej powiedział, że Caine gdy go odnaleziono był sztywny jak deska i aby zdjąć mu buty, trzeba było je odcinać nożem. Nieszczęśnika znalazł w sianie farmer, który zjawił się na miejscu, po przekopaniu zasp u wrót stodoły.

Koniec kampanii w kieleckich cukrowniach

Jak informuje dyrektor Przedsiębiorstwa „Cukrownie Kieleckie" w Ostrowcu inż. **Jan Tomecki** trzy zakłady wchodzące w skład przedsiębiorstwa: **„Łubna", „Częstocice"** i **„Włostów"** finiszują przy przerobie buraków, ze zbiorów 1977 roku.

Dzisiaj w godzinach wieczornych zakończona zostanie kampania w Cukrowni „Łubnej", a w niedzielę przed południem po minimalnych już zapasach buraków — zakłady: „Częstocice" w Ostrowcu Świętokrzyskim i „Włostów" we Włostowie (woj. tarnobrzeskie).

Zakłady zgrupowane w przedsiębiorstwie kieleckim kończą bieżącą kampanię w ścisłej czołówce krajowej po cukrowniach: gdańskich, lubelskich i leszczyńskich. **(mr)**

Trzcinowy statek „Tygrys" dotarł do Karaczi

DELHI PAP. Żeglujący pod flagą ONZ trzcinowy statek „Tygrys", z międzynarodową załogą na pokładzie, przybył w środę do portu w Karaczi, przebywając 3 tys. km w 70 dni. Jego dowódca, słynny norweski podróżnik Thor Heyerdahl poinformował, że wszyscy czują się dobrze, a statek dobrze znosił trudy zmagań z oceanem.

Heyerdahl zwrócił uwagę, że warunki nawigacji w Zatoce Perskiej okazały się trudniejsze niż przypuszczano. Po dłuższym postoju na wyspie Bahrajn „Tygrys" wziął kurs na cieśninę Ormuz i Morze Arabskie. Żegluga była niebezpieczna, gdyż w warunkach silnego sztormu i obfitych opadów tropikalnych trzcinowy statek musiał przecinać uczęszczane trasy morskie, na których roi się zwłaszcza od tankowców transportujących ropę naftową. W nocy z 15 na 16 stycznia „Tygrys" aż 4 razy był o włos

DOKOŃCZENIE NA STR. 2

Zupa... komunistyczna

BONN PAP. Czy spożycie porcji grochówki można przypłacić zwolnieniem z pracy i to ze skutkiem natychmiastowym? Groźba taka istotnie stanęła przed kilkudziesięcioma pracownikami administracji uniwersyteckiej w Bonn, którzy — jak pisze „Frankfurter Rundschau" — pewnego dnia skorzystali z oferty kulinarnej studentów lewackiego „Komunistycznego Związku Niemiec Zachodnich". Ten bowiem, protestując przeciwko coraz droższemu i gorszemu żywieniu stołowników, zaczął rozdzielać grochówkę po atrakcyjnej cenie 1,50 marki.

Nie zastanawiając się nad tym, że jest to przecież zupa komunistyczna, z oferty kulinarnej skorzystało także kilkudziesięciu pracowników umysłowych studenckiej administracji. Tylko interwencja związków zawodowych uchroniła nie dość, jak widać, upolitycznionych urzędników przed natychmiastowym zwolnieniem. Podpisali oni jednak oświadczenie, w którym tłumaczą się nieświadomością polityczną i obiecują na przyszłość poprawę.

Zimowa sesja studentów

■ Najwięcej egzaminów na chemii
■ Elektrycy dobrze przygotowani
■ Przedłużony termin zaliczeń

W Wyższej Szkole Pedagogicznej w Kielcach rozpoczęła się wczoraj sesja egzaminacyjna na studiach dziennych.

Mówi prorektor doc. dr hab. **Wacław Urban**: — Sesja trwać będzie do 15 bm. Do egzaminów przystąpi ponad 2200 studentów. Warunek — uzyskanie zaliczenia z przedmiotu, z którego zdaje się egzamin. Najwięcej przedmiotów do zdawania mają w tej sesji studenci drugiego i trzeciego roku chemii, najmniej — studenci lat pierwszych i czwartych.

W Politechnice Świętokrzyskiej w Kielcach sesja trwa już od 25 stycznia. Odwiedzam Instytut Elektrotechniki. Przed gabinetem, w którym z elektrotechniki teoretycznej, egzaminuje dr inż. **Sławomir Smoliński** kilku studentów opowiada wrażenia z egzaminu. Wchodzę do środka. Przy biurku egzaminatora Wiesława Gruszka i Henryk Bielaska.

— Jaka to jest postać równania łańcuchowego? — pyta

DOKOŃCZENIE NA STR. 2

Z obrad egzekutywy KW PZPR w Kielcach

Na wczorajszym posiedzeniu egzekutywa KW PZPR w Kielcach zapoznała się ze sprawozdaniem z działalności Wojewódzkiej Komisji Kontroli Partyjnej za rok 1977 oraz zatwierdziła jej plan pracy na rok bieżący.

Główne kierunki pracy WKKP wynikały z uchwały VII Zjazdu partii oraz plenarnych posiedzeń KC i KW PZPR. Generalnie rzecz biorąc, działalność komisji koncentrowała się wokół problemów przestrzegania leninowskich norm życia wewnątrzpartyjnego oraz eliminowania negatywnych zjawisk występujących w życiu społeczno-gospodarczym województwa. Wiele uwagi poświęcono umacnianiu zaangażowanych postaw członków i kandydatów partii, wzrostowi samodzielności POP, szczególnie w środowiskach robotniczych i chłopskich. Dużą wagę przywiązywano do działalności profilaktyczno-wychowawczej.

W wyniku rozpatrywanych przez WKKP spraw usunięto z szeregów partyjnych ludzi nieuczciwych, niegodnych noszenia legitymacji partyjnych. Pozytywnie oceniono działalność terenowych komisji kontroli partyjnej, które powołano rok temu.

Plan pracy WKKP na rok bieżący zakłada kontynuowanie tych wszystkich problemów jakie wynikają z postanowień II Krajowej Konferencji PZPR.

W drugim punkcie zapoznano się z informacją o rozwoju partii w woj. kieleckim w 1977 roku. W okresie tym nastąpiło dalsze powiększenie i umocnienie wojewódzkiej organizacji partyjnej. W ub. roku przyjęto w szeregi partii 5619 kandydatów. Wśród przyjętych robotnicy stanowią ponad 60 proc. i chłopi — prawie 17 proc. 31,7 proc. stanowią kobiety. Szczególną uwagę zwrócono na te zakłady pracy w których upartyjnienie wśród robotników jest niskie, a także w handlu, budownictwie, transporcie i usługach.

W dyskusji wiele uwagi poświęcono właściwej pracy z kandydatami, skuteczniejszej pomocy organizacjom młodzieżowym ze strony gminnych i zakładowych komitetów partyjnych. Stwierdzono potrzebę rozszerzenia frontu działania na rzecz dalszego rozwoju szeregów partyjnych.

Nasza władza

DOKOŃCZENIE ZE STR. 1

● Równolegle ze wzrostem kompetencji i uprawnień podstawowe ogniwa władzy otrzymały do dyspozycji zwiększone środki z budżetu państwa. Jeżeli w 1973 roku udział rad narodowych stopnia podstawowego w budżecie państwa wynosi 2 proc., to w 1977 już 3,3 proc. Środki te wraz ze środkami własnymi przeznaczono na finansowanie ważnych dla ludności przedsięwzięć na terenach miast, dzielnic, gmin.

● Przedmiotem zainteresowania gminnych rad narodowych w minionej kadencji były głównie sprawy rozwoju rolnictwa, zagospodarowania ziemi, budownictwa drogowego, rozbudowy i wykorzystania istniejących urządzeń socjalnych kulturalno-oświatowych, porządkowania osiedli. Najwięcej podejmowanych przez rady stopnia podstawowego uchwał dotyczyło problematyki planowania społeczno-gospodarczego — około 34 proc. oraz spraw rozwoju rolnictwa i gospodarki żywnościowej — około 19 procent.

● Wzrosła w ostatnich dwóch latach aktywność komisji rad narodowych. Ponad 10 tys. komisji działających w kraju przy radach narodowych rozpatrywało i podejmowało problemy o szczególnym znaczeniu dla ludności, m.in. sprawy rolnictwa, zaopatrzenia, funkcjonowania handlu i usług, rozwoju społeczno-gospodarczego gmin i miast. Tylko w 1976 roku komisje rad narodowych stopnia podstawowego zgłosiły przeszło 77 tys. wniosków, z których 90 proc. zostało przyjętych do realizacji.

● Rady narodowe minionej kadencji konsekwentnie rozwijały swoje funkcje kontrolne. Tylko w 1976 roku komisje rad narodowych przeprowadziły blisko 52 tys. kontroli społecznych obejmując nimi wszystkie sfery życia gospodarczego i społecznego miast i gmin. Ponadto rady narodowe systematycznie przeprowadzały na sesjach ocenę przebiegu realizacji planów gospodarczych, realizacji wniosków i postulatów zgłoszonych przez obywateli oraz realizacji podjętych uchwał. W 1976 roku rady narodowe stopnia podstawowego dokonały oceny realizacji ponad 6,2 tys. uchwał. W wyniku kontrolnych funkcji uzyskano konkretne efekty w postaci polepszenia działalności placówek handlowych, usługowych i kulturalnych, sprawniejszej obsługi rolnictwa, poprawy warunków socjalno-bytowych załóg zakładów pracy oraz stanu porządku, estetyki i czystości naszych miast i wsi.

PRZYPOMINAMY:

● **5 lutego Już od godz. 6 czynne będą wszystkie lokale wyborcze, w których głosować będziemy na kandydatów FJN do rad narodowych stopnia podstawowego.**

● **Udział w głosowaniu jest prawem i obowiązkiem obywatelskim.**

● **Prawo wybierania ma każdy obywatel polski mający w dniu wyborów ukończone 18 lat — bez względu na płeć, przynależność narodową i rasową, wyznanie, wykształcenie, czas przebywania w obwodzie głosowania, pochodzenie społeczne, zawód i stan majątkowy.**

● **Głosować można tylko osobiście.**

● **Przychodząc do lokalu wyborczego wyborca powinien zabrać z sobą dowód osobisty lub inny dokument stwierdzający jego tożsamość.**

● **Jeżeli w dniu wyborów wyborca przebywać będzie z ważnych przyczyn poza miejscem stałego zamieszkania powinien pobrać z urzędu miasta lub gminy zaświadczenie o prawie do głosowania. Zaświadczenie takie uprawnia wyborcę do głosowania w nowym miejscu pobytu w dowolnie wybranym obwodzie głosowania.**

● **W lokalu wyborczym przed oddaniem głosu wyborca okazuje obwodowej komisji wyborczej dowód osobisty lub inny dowód tożsamości. Dla ułatwienia pracy komisji wyborca powinien podać numer, pod którym umieszczony jest w spisie wyborców. Po spełnieniu tych formalności wyborca otrzymuje karty do głosowania wraz z kopertą i może przystąpić do aktu głosowania.**

Plan współpracy medycznej między PRL i Belgią

W dniach 30 stycznia — 1 lutego br. przebywała w naszym kraju delegacja Ministerstwa Zdrowia Publicznego i Rodziny Królestwa Belgii. Delegacja przeprowadziła rozmowy w Ministerstwie Zdrowia i Opieki Społecznej, w czasie których podsumowano dotychczasowe, dobrze rozwijające się kontakty oparte o umowę z 1975 r. Obie strony postanowiły nadal rozszerzać pożyteczne dla społeczeństw Polski i Belgii współdziałanie. Znalazło to wyraz w podpisanym planie współpracy medycznej na lata 1978—1979.

Współpraca dotyczyć będzie takich dziedzin służby zdrowia jak np. medycyna wieku rozwojowego, onkologia, bioklimatologia, ortopedia, higiena środowiska oraz zarządzanie zakładami służby zdrowia.

Zimowa sesja studentów

DOKOŃCZENIE ZE STR. 1

dr Smolinski wskazując wzór napisany przed chwilą przez Wiesławę. — Czy mógłby pan znaleźć te czynniki drogą pomiaru?

Studenci odpowiadają rzeczowo; bez tremy. Przy sąsiednim biurku do odpowiedzi przygotowuje się **Jerzy Sobieraj.**

— Około 20 osób zaliczyło ten przedmiot w terminie zerowym — opowiada egzaminator. — Do przepytania pozostało jeszcze 40 studentów. Większość żaków jest dobrze przygotowana. Dziś postawiłem tylko jedną ocenę niedostateczną...

Politechnika Świętokrzyska w Radomiu. Dla studentów Instytutu Ekonomiki i Organizacji sesja rozpoczęła się już 21 stycznia.

— Mają oni najwięcej trudnych egzaminów, dlatego i czas pytania musi być dłuższy — informuje zastępca kierownika działu nauczania, **Daniela Bućko.** — Egzaminy w naszej uczelni trwać będą do 7 bm. Przystąpi do nich około 1700 studentów. Termin zaliczania przedmiotów, z których nie ma egzaminów przedłużono w tym roku do 15 marca.

(elza)

Trzcinowy statek „Tygrys" dotarł do Karaczi

DOKOŃCZENIE ZE STR. 1

od zderzenia z liniowcami oceanicznymi.

W miarę zbliżania się do brzegów Pakistanu, pogoda wyraźnie się poprawiła i trafiwszy bez żadnych trudności weszła do portu w Karaczi.

Dowódca ekspedycji wyraził przekonanie, że pływalność trzciny, z której zbudowany jest „Tygrys", pozwoli jeszcze na 1,5—2 miesiące żeglugi.

„Tygrys" wyruszył 23 listopada ub. r. z Irackiej miejscowości El-Kurna, u ujścia Tygrysu i Eufratu nad Zatoką Perską, Heyerdahl, od lat podkreślający znaczenie szlaków morskich w kontaktach między cywilizacjami starożytnych, pragnie, by wyprawa stanowiła poparcie dla hipotez, że na trzcinowych statkach Sumerowie, zamieszkujący starożytną Mezopotamię przed 5 tysiącami lat, podejmowali dalekie oceaniczne podróże.

Ocena przebytej drogi — zadania na najbliższe lata

DOKOŃCZENIE ZE STR. 1

uwag. Temu właśnie celowi służą konsultacje środowiskowe m.in. z działaczami samorządów mieszkańców miast i wsi, w zakładach produkujących na rynek i eksport, z rolnikami i producentami artykułów spożywczych, w środowisku budowlanych, z działaczami kultury, nauki i oświaty, z działaczami ruchu robotniczego i młodzieżą, a także z dysponentami handlu i usług, z kobietami, których rola w życiu gospodarczym i społecznym jest niezmiernie istotna.

Wnioski i propozycje są bowiem cennym tworzywem służącym dalszej pracy. Dowodem potwierdzającym tę tezę było spotkanie konsultacyjne delegatów na Wojewódzką Konferencję Sprawozdawczo-Wyborczą z terenu miasta Kielc.

Idea ochwały — potwierdzili to wszyscy zgodnie — odpowiada naszym potrzebom, ambicjom i aspiracjom. Ale wiele spraw trzeba mocniej zaakcentować. Choćby konieczność rzeczywistej poprawy warunków pracy, choćby ściślejsze związanie perspektyw postępu technicznego z pracą stowarzyszeń naukowych i technicznych. Bo tu kryją się olbrzymie rezerwy, o których wciąż mówimy i które istotnie należy wykorzystać.

Mówiono — mamy w woj. kieleckim 50 biur projektowych. Czym interesujących mogą się pochwalić? Mamy niedoskonałe układy komunikacyjne w miastach — jak wykorzystujemy społeczną inicjatywę do ich modernizacji i przebudowy? Czy mamy koncepcję rewaloryzacji śródmieść miast? Więc trzeba tym sprawom nadać w uchwale szczególne znaczenie.

Pełnym głosem, stosownie do rangi problemu — dyskutowano wszelkie okoliczności dalszego rozwoju budownictwa mieszkaniowego, szybszego przygotowywania zbrojeń pod budowę osiedli, infrastruktury, handlu i usług. Ale i wychowanie młodzieży, nadanie wysokiej rangi samorządom uczniowskim, bo jest to wstęp do nauki rządzenia, którą młode pokolenie musi posiąść.

* ★ *

W spotkaniu delegatów na Wojewódzką Konferencję Sprawozdawczo-Wyborczą PZPR uczestniczył aktyw Ostrowca oraz gmin: Bodzechów, Kunów, Bałtów i Waśniów.

Przedyskutowano dorobek dotychczasowej kadencji wojewódzkiej instancji partyjnej oraz zadania na najbliższe lata, łączące rozwój regionu z uchwałami II Krajowej Konferencji PZPR. Tematy te, skonkretyzowane w dokonaniach i planach na ostatnie lata bieżącej pięciolatki spotkały się z pełną aprobatą. Zebrani zgłosili wiele wniosków mających na celu usprawnienie zarządzania, wykorzystania rezerw i możliwości, które będą przedmiotem rozważań Wojewódzkiej Konferencji Partyjnej.

Uogólniając: propozycje te można sprowadzić do czterech podstawowych tematów bardzo istotnych dla Ostrowca i gmin bezpośrednio z nim związanych. Dotyczą one:

● uznania dla dynamicznego rozwoju społeczno-gospodarczego kraju, a więc i regionu;

● potrzeby racjonalnego przedyskutowania problemów transportowych i inwestycyjnych wynikających z szybkiego rozwoju ośrodka metalurgicznego w Ostrowcu, który oddziałuje na sąsiadujące z miastem gminy;

● potrzeby dostosowania reformy szkolnictwa do realnych możliwości i struktury zawodowej poszczególnych ośrodków przemysłowych, nie negując istoty reformy oświatowej;

● zwrócenia większej uwagi na mechanizację rolnictwa, rozwój gospodarstw specjalistycznych w gminach sąsiadujących z drugim w województwie ośrodkiem przemysłowym.

* ★ *

Uczestnicy spotkania konsultacyjnego w **Skarżysku-Kamiennej** najwięcej uwagi poświęcili problemom związanym z pracą ideowo-wychowawczą wśród załóg pracowniczych, a szczególnie wśród mistrzów, którzy mają bezpośredni wpływ na utrzymanie dyscypliny pracy, usprawnienie organizacji produkcji, kontrolę jakości wyrobów, wykorzystanie rezerw.

Mówiono też o realizacji manewru gospodarczego konkretnie o potrzebie podejmowania produkcji artykułów z grupy „1000 i jeden drobiazgów" z materiałów odpadowych, których jeszcze wiele się marnuje w zakładach. Podkreślano także znaczenie rozwijania produkcji antyimportowej — na przykład w Odlewni Żeliwa.

Były też wypowiedzi na temat przeszkód, jakie napotykają próby rozwijania gospodarki żywnościowej. Stwierdzono, że biura projektowe zbyt długo wykonują dokumentację na przyzakładowe tuczarnie. W Suchedniowie mogłyby już być stawy hodowlane, gdyby nie przeszkadzały w ich zakładaniu stare nieżyciowe przepisy.

* ★ *

W Busku, w spotkaniu z delegatami na Wojewódzką Konferencję Partyjną uczestniczył aktyw miasta oraz gmin południowej Kieleczczyzny. W wypowiedziach dominowały sprawy rolnictwa. Wskazywano na szereg decyzji państwa sprzyjających rozwojowi towarowej produkcji indywidualnych gospodarstw chłopskich. Z powszechną aprobatą wsi spotkała się ustawa o objęciu rolników systemem emerytalnym. Mówiono również o licznych nie wykorzystanych rezerwach.

Np. gmina Pacanów znana jest z wysokiej produkcji rolnej. Rolników gnębi jednak fakt, że dużo gleb II i III klasy nie jest w pełni wykorzystanych z powodu nie zakończonej melioracji. Konieczność drenowania pól i łąk widzą także rolnicy z gminy Stopnica.

W gminie Chmielnik szczególnie dają się odczuć problemy ludzi starych. Na domy spokojnej starości przeznaczyć można niektóre nie wykorzystane szkoły — padła propozycja jednego z dyskutantów.

Systematycznie wprowadzany jest system preferencji dla młodych rolników. Nie zawsze jednak działania te są sprawne.

Na terenie buskiego Powiśla uprawia się coraz więcej buraków cukrowych. Jednak zbyt dużo czasu zajmuje rolnikom transport buraków do oddalonych nieraz punktów skupu.

W konsultacjach uczestniczyli m.in.: w Kielcach — I sekretarz KW PZPR — Aleksander Żarzycki, z Ostrowca — wojewoda kielecki, **Józef Stański** i budowniczy Polski Ludowej — **Władysław Skorek**; w Skarżysku — sekretarz KW PZPR — **Barbara Dubińska** oraz w Busku — przewodniczący WKKP — **Eugeniusz Wójcik.**

W WOJEWÓDZTWIE RADOMSKIM

Również w województwie radomskim trwają spotkania przedstawicieli wojewódzkiej instancji partyjnej z reprezentantami różnych środowisk zawodowych, załóg fabrycznych, mieszkańcami miast i wsi.

Podczas spotkania przedstawicieli środowisk twórczych mówiono o potrzebie dalszej aktywizacji kulturalnej, choć dorobek w tej dziedzinie nie jest przez nikogo kwestionowany. W Radomiu i województwie nastąpiło ożywienie życia kulturalnego, powołano ważne placówki profesjonalne, zrodziły się ciekawe inicjatywy. Wymagana jest jednak lepsza koordynacja poczynań. Oddzielnie potraktować należy działalność kulturalną i rozrywkową w środowisku młodzieży miast i wsi.

* ★ *

Pracownicy naukowi i studenci trzech radomskich instytutów wchodzących w skład Politechniki Świętokrzyskiej mówili o cennych osiągnięciach uczelni m.in. z dziedziny współpracy z przemysłem, ale również postulowali zalatwienie wielu pilnych spraw. Chodzi m.in. o rozbudowę bazy dydaktyczno-naukowej i dalszą poprawę warunków bytowych studiującej młodzieży. Środowisko radomskie liczy na jeszcze większy udział ośrodka akademickiego w rozwoju życia społecznego i kulturalnego.

* ★ *

Produkcja rynkowa i usługi radomskiej spółdzielczości pracy wyniosą w br. około 3,2 mld zł. Przedstawiciele dziesięciotysięcznej rzeszy spółdzielców mówili o swoim dorobku i ambitnych zamierzeniach, ale także o kłopotach. Braki w zaopatrzeniu materiałowym, nierytmiczne dostawy kooperacyjne powodują częste zakłócenia w produkcji. Dużo do zrobienia jest w dziedzinie poprawy warunków pracy i spraw socjalnych.

Pracownicy handlu przedstawili swój pogląd widzenia na sprawy zaopatrzenia, jakości wyrobów rynkowych i niedostatek wielu artykułów. Zapoznali przedstawicieli władz wojewódzkich z rezultatami inicjatyw podejmowanych w celu poprawy zaopatrzenia rynku województwa radomskiego. Poruszali też sprawy inwestycji, unowocześnienia sieci handlowej, które w Radomiu i niektórych innych miastach nie odpowiadają potrzebom. Unowocześnienie placówek przyczyni się do poprawy wciąż uciążliwych warunków pracy handlowców.

* ★ *

W zebraniach w Radomiu nie pominięto problemów życia miejskiego. Przedstawiciele załogi „Waltera" interesowali się zamierzeniami inwestycyjnymi: budową mieszkań, szpitala wojewódzkiego, dworca PKP i Teatru, przyzakładowej przychodni lekarskiej, szkoły, kładowej itp. Postulowali uporządkowanie komunikacji miejskiej, a szczególnie dowozu pracowników do zakładów zlokalizowanych w dzielnicy Gołębiów.

* ★ *

Te sprawy, jak również inne, interesujące mieszkańców poszczególnych osiedli, rejonów ulic przewijały się podczas spotkania odbytego wczoraj w Klubie Międzynarodowej Prasy i Książki, na które zaproszono m.in. działaczy samorządu mieszkańców. Dzielili się oni swoimi doświadczeniami w organizacji remontów społecznych i działalności kulturalnej. Zwrócili uwagę na mankamenty w dziedzinie współdziałania administracji, osiedli oraz urzędem miasta w konsultacjach odbytych w Piońkach, Kozienicach (miasto i Elektrownia „Kozienice"), w szydłowickim „Profelu" oraz „Gerlachu" w Drzewicy. Poruszano zarówno sprawy wewnątrzzakładowe (jakość produkcji, warunki pracy, zwiększenie dostaw na rynek, rozwój sportu) jak i miejskie, sposobu rozwiązywania których zależy poziom życia załóg. Mówiono o potrzebie jeszcze lepszego współdziałania dyrekcji i ogniw samorządu robotniczego z władzami miejskimi, o kłopotach mieszkaniowych, koniecznej szybszej likwidacji zaniedbań w gospodarce komunalnej, potrzebie uwzględniania specjalizacji gospodarstw rolnych rozwoju ogrodnictwa i sadownictwa.

* ★ *

Najważniejsze problemy, jakie poruszono na spotkaniu środowiskowym handlowców dotyczyły dalszej poprawy zaopatrzenia rynku w poszukiwane towary i lepszej warunków pracy z przemysłem. Wskazywano na potrzebę rozszerzenia sieci placówek w mieście i na wsi. Stwierdzono, jedyną drogą do tego celu w chwili obecnej jest modernizacja istniejących punktów sprzedaży. W związku z tym zachodzi potrzeba szybkiego wzmocnienia zakładów i grup remontowo-budowlanych działających przy przedsiębiorstwach handlowych. Wnioskowano również podejmowania wspólnych przedsięwzięć inwestycyjnych, głównie w zakresie realizacji planowanych inwestycji.

Sporo miejsca poświęcono sprawie podniesienia na wyższy poziom jakości obsługi klientów. Ważną rzeczą w tym względzie jest stała opieka ideowo-wychowawcza nad personelem sklepów.

Wskazywano także na wiele, nie rozwiązanych dotychczas problemów socjalnych, jakimi borykają się na co dzień pracownicy handlu.

Z ramienia kierownictwa KW PZPR w Radomiu w spotkaniach uczestniczyli: I sekretarz KW PZPR, **Jan Prokopiak**, sekretarze — **Tadeusz Wesołowski, Krystyna Firmanty, Józef Tobiasz** oraz członkowie egzekutywy wojewódzkiej instancji partyjnej. Brali w nich udział także wojewoda **Roman Maćkowski**, wicewojewodowie oraz inni przedstawiciele Urzędu Wojewódzkiego.

Prognoza pogody

Dziś przewiduje się zachmurzenie duże z większymi przejaśnieniami na zachodzie. Miejscami, głównie we wschodniej części kraju, opady śniegu — najintensywniejsze na południowym wschodzie.

Nowe ataki militarne Kambodży na Wietnam

HANOI PAP. Wietnamska Agencja Informacyjna poinformowała o nowych atakach wojsk Kambodży na terytorium Socjalistycznej Republiki Wietnamu.

W dniach od 21 do 28 stycznia br. wojska Kambodży przeprowadziły kilkakrotnie operacje wywiadowcze na terenach SRW oraz ostrzelały przygraniczne prowincje Zalai — Kontum i Darlac na Centralnym Płaskowyżu. 27 stycznia wojska kambodżańskie zaatakowały prowincję Teinnin tracąc około 200 żołnierzy oraz dużą ilość broni.

30 stycznia okręty marynarki Kambodży ostrzelały wietnamskie dżonki rybackie na Zatoce Syjamskiej w pobliżu portu Ha Tien. Tego samego dnia ciężka artyleria kambodżańska ostrzelała administracyjne centrum prowincji Anziang — miasto Tiaudok.

Natomiast 31 stycznia artyleria kambodżańska skierowała ogień na przygraniczne rejony ostrzeliwując centrum prowincji Teinin położone w odległości 90 km na północ od miasta Ho Chi-Minha. W wyniku ostrzału artyleryjskiego zostało rannych 30 mieszkańców.

DOKOŃCZENIE ZE STR. 1

Niespodzianki w kosmosie

kosmonauci nie każdego dnia sprawdzają systemy statku transportowego, w sumie zabiera to jednak czas. Ponadto regularnie któryś z bloków, np. regeneracji powietrza, przełączają oni na rezerwowe, aby zapewnić równomierną eksploatację kompletu podstawowego i dublującego. Jeśli do tego dodać jeszcze czas potrzebny na przygotowanie aparatury do pracy i sporządzenie sprawozdań, zajmuje to półtorej do dwóch godzin.

Jednakże, oprócz zaplanowanych prac profilaktycznych, na stacji zdarzają się również nieprzewidziane zajęcia. Zupełnie zrozumiałe, iż w tak skomplikowanej maszynerii mogą wystąpić uszkodzenia.

Tak np. jeszcze przed przybyciem drugiej załogi nieoczekiwanie przestał pracować jeden z czterech nadajników łączności głosowej. Było to jednak uszkodzenie, którego możliwość brano pod uwagę. Na polecenie z Ziemi kosmonauci wymienili niesprawny blok, zastępując go zapasowym i nadajnik ponownie zaczął funkcjonować.

Inny przypadek — jak poinformował Blagow — kosztował specjalistów z ośrodka kierowania lotem sporo nerwów. Kiedy po zakończeniu pracy w otwartej przestrzeni kosmicznej kosmonauci zamknęli zewnętrzny luk przedziału przejściowego, zawór, przez który obniżali ciśnienie zanim wyszli w kosmos, pozostał otwarty. Tak przynajmniej wskazywały dane telemetryczne otrzymywane na Ziemi. Delikatnie mówiąc, sytuacja była nieprzyjemna. Po to, by wejść do stacji, trzeba napełnić powietrzem przedział przejściowy, zaś tu właśnie zawór nie zamknął się.

Z Ziemi przekazano polecenie, by mimo wszystko rozpocząć napełnianie powietrzem przedziału przejściowego. Wtedy okazało się, że ciśnienie nie spada i powietrze nie ulatnia się w kosmos. Jak wyjaśniło się później, wypaczył się łącznik na kablu prowadzącym do czujnika kontrolującego położenie zaworu co było przyczyną przekazania błędnej informacji.

Innym razem okazało się, że trzeba „poszukiwać" wody. Ściślej mówiąc, woda była, jednakże z kondensatu otrzymywano jej mniej, niż zużywano. A jeśli kondensuje się ona w miejscach, gdzie znajdują się wielokanałowe wtyczki elektryczne? Może to powodować zwarcia lub przedwczesną korozję. Kosmonauci przystąpili do poszukiwania wody.

Na wstępie przekazano na Ziemię uspokajające informacje, że systemom nie zagraża niebezpieczeństwo; na stacji jest sucho. Niektórzy specjaliści wysunęli w związku z tym hipotezę, że wilgoć pochłaniana jest przez pokrycie „Saluta-6". Przed lotem stacja została bowiem dokładnie wysuszona na kosmodromie Bajkonur i obecnie materiał zapewne musi nawilżyć się do określonego stopnia. Już teraz można stwierdzić, że przypuszczenie było słuszne. Obecnie w kondensatorze zbiera się tyle wody, ile potrzeba.

Opisane wyżej sytuacje były nie przewidziane. Nie przewidziano też na nie czasu. Został on wyjęty z tych właśnie ośmiu godzin, o których nie pisze się reportaży.

DOKOŃCZ. ZE STR. 1

amerykańskich kół gospodarczych, dyrektorzy Krajowego Związku Przemysłowców, Amerykańskiej Izby Handlowej, a także wielkich koncernów amerykańskich. Delegację radziecką powitali: przewodniczący Komitetu Wykonawczego Amerykańsko-Radzieckiej Rady Handlowo-Gospodarczej, przewodniczący Rady Dyrektorów koncernów „Pepsico" **Donald Kendall** oraz przewodniczący Rady Dyrektorów, prezes firmy „International Business Machines Corporation" — największego w USA producenta elektronicznej techniki obliczeniowej — **F. Curry.** Obaj podkreślili zainteresowania amerykańskiego świata gospodarczego poprawą stosunków między USA a ZSRR oraz wyrazili nadzieję, że wzajemne obroty handlowe zwiększać się będą zgodnie z interesami obu krajów.

Spotkanie radzieckich parlamentarzystów w USA

Boris Ponomariow w swym wystąpieniu na spotkaniu podkreślił, że Związek Radziecki nadal opowiada się za rozwojem radziecko-amerykańskiej współpracy handlowo-gospodarczej opartej na zasadach równości i wzajemnej korzyści.

Narodowe cele i siły rozwoju

...yka jest działalnością ...jąca do osiągnięcia ...w różnym stopniu kla...narodowo określonych. ...i te przymiotnikowe o...is stają się synonima...raz natomiast zachodzi ...rozbieżność między e...nie, wąsko traktowa...elami i interesami kla... z celami ogólnospo...ł i narodowymi.

...GÓLNOLUDZKICH, hu...manistycznych walorów ...i celów ideologii socja...lizmu nigdy nie zawężał ...jej związek z klasą ro... — to fakt, że stała ...robotniczą ideologią ... Mogło tak się stać, po... ogólnoludzkie cele so..., zmierzające do wy...zwolenia całej ludzkości, ...ły jednocześnie klasę ro...znosząc kapitalistycz...sk jej pracy. Otworzyły ...nocześnie przed klasą ...zą szerokie cele politycz...ziałania, znacznie wy...ce poza wąsko pojmo...j interes klasowy. Przy...sobie ideologię socja... klasa robotnicza stała ... jej materialnym nośni... podstawową bazą spo... umożliwiającą przenika... socjalizmu do wszyst...ych warstw społecznych. ...sposób, zgodnie ze zna...formułowaniem Karola ... — idea, przenikając ma...a się siłą materialną.

... tą podstawową bazą ...ną socjalizmu klasa ro..., jako najbardziej zain...ana w urzeczywistnieniu ...jalizmu, objęła przewod...ycję w społeczeństwach ...ych socjalizm. Szczegól...zadania i pozycja spo... wypływają nie tyl...ego tytułu. Również i ... w realizacji procesów ...i społecznej zajmuje ona ...ne miejsce i dźwiga na ...barkach główny ciężar ... gospodarczego, stano... fundament rozwoju ...ch innych dziedzin życia ...ego.

...dstawowe, ideowe i po...prawdy znajdują swój ... założeniach wszyst...nkretnych, socjalistycz...rogramów politycznego ... — w ich celach, któ-re są klasowe przede wszystkim dlatego, gdyż są ogólnonarodowe i ogólnoludzkie.

Szczególnym, polskim przykładem jedności celów socjalizmu oraz celów narodowych są socjalistyczne przekształcenia oraz rozwój wszystkich dziedzin naszego życia narodowego. Dzieją się one wokół nas, co dzień, składając się na nową jakość naszego narodu i kraju — materialną, społeczną, narodową. Dla kolejnych roczników Polaków — już dla przeszło połowy naszego społeczeństwa — te przemiany i rozwój są rzeczywistością zastaną, oczywistą, nie pobudzającą nawet do głębszej refleksji i porównań z tym co niegdyś było, a nieraz i nad uwarunkowaniami dalszego, niezbędnego rozwoju oraz społecznymi, narodowymi celami ten rozwój nakazującymi.

TAKĄ OKAZJĘ do refleksji stworzył bilans rozwoju kraju w ciągu ostatnich lat oraz analiza dróg i metod dalszego zaspokajania naszych potrzeb, przedyskutowany w toku obrad II Konferencji PZPR. Wykazał on wielkość osiągnięć w ostatnim siedmioleciu, a w tym również kontynuację założeń „polskiego przyspieszenia" w ciągu ostatnich dwóch lat, pomimo różnych trudności zewnętrznych i wewnętrznych, obiektywnych i subiektywnych. Pomimo i wbrew tym trudnościom zasadnicze cele społeczne VI i VII zjazdów partii, ujęte w lapidarnym haśle — „O wyższą jakość życia narodu" — są i będą nadal realizowane. W ten sposób Polska i Polacy osiągną nowy, wyższy etap socjalistycznego rozwoju wszystkich dziedzin życia narodowego.

Ten bilans został uzupełniony *analizą licznych trudności i nie zaspokojonych jeszcze potrzeb społecznych*, powszechnie znanych i dokuczliwych, nieraz przesłaniających krótkowidzom to, co osiągnęliśmy jako naród i jako kraj. Tym bardziej mogą one zaciemniać jasność widzenia przyczyn występujących trudności, jak również dróg i metod ich przezwyciężenia.

Nie wymaga uzasadnień ten fakt bezsporny, że Polska w ciągu ostatnich siedmiu lat wkroczyła najszerszym frontem w nowoczesność, że stała się dynamicznie rozwijającym się państwem, liczącym się pod każdym względem na arenie współczesnego świata. Ten ogromny postęp jest widoczny na każdym kroku i w każdej dziedzinie życia społecznego; stwarza on nową bazę rozwoju, nowe jego możliwości już na wyższym poziomie, nowe, dalsze perspektywy. Kreśląc plany na przyszłość możemy stosować już nowe miary, odpowiadające naszym aspiracjom.

TEN BILANS osiągnięć tym ostrzej jednak wykazał i uwypuklił te odcinki frontu budownictwa socjalistycznego, które odstają od szybko rozwijających się i w ten sposób hamują całość procesów rozwojowych i umniejszają efektywność naszego ogólnonarodowego wysiłku. Zachodzi więc konieczność wyrównania frontu rozwoju, podciągnięcia tych składowych elementów naszego życia narodowego — obiektywnych i subiektywnych — które nie nadążają za tempem unowocześnienia i socjalistycznych *przemian*. Jest to wymóg ostatecznego wyeliminowania dziedzictwa przeszłości nie tylko w bazie techniczno-produkcyjnej, lecz również w metodach funkcjonowania, organizacji i zarządzania życiem gospodarczym i społecznym. Jest to więc przede wszystkim problem postaw ludzkich oraz zaangażowania obywatelskiego i pracowniczego, rozumnego gospodarowania tym decydującym składnikiem sił wytwórczych, jakim jest człowiek; myślenia nas wszystkich — Polaków — kategoriami samorządnego i gospodarnego społeczeństwa socjalistycznego.

Zaspokajając ogromne potrzeby rozbudowy i unowocześnienia materialnej bazy życia narodowego, zgodnie ze społecznymi celami budownictwa socjalistycznego, w ostatnich siedmiu latach została zwrócona szczególna uwaga na zaspokojenie najpilniejszych, bieżących potrzeb społecznych.

Przykładowymi przejawami tego przyśpieszenia w dziedzinie polityki społecznej jest stworzenie 2,5 mln miejsc pracy dla roczników wyżu demograficznego, wchodzących w wiek produkcyjny. Odpowiadają one wymogom nowoczesności — nowoczesnego przygotowania młodzieży do zawodu oraz nowoczesnego rozwoju i funkcjonowania wszystkich dziedzin życia narodowego. Kolejnym przejawem tej polityki jest wzrost *płac realnych oraz polityka podnoszenia najniższych zarobków*, potwierdzona przez I sekretarza z trybuny II Krajowej Konferencji. Wzrost świadczeń socjalnych w bieżącym pięcioleciu wyniesie ponad 36 proc., a program budownictwa mieszkaniowego — 1575 tys. mieszkań — oznacza wzrost w stosunku do ubiegłego pięciolecia o 450 tys.

ROZWÓJ PROGRAMU świadczeń socjalnych w ostatnich dwóch latach charakteryzuje przede wszystkim ten fakt, że wraz z objęciem indywidualnych rolników świadczeniami i opieką w zakresie ochrony zdrowia oraz społecznego zabezpieczenia w przypadku choroby lub niezdolności do pracy — obecnie już 100 proc. ludności kraju korzysta z tych świadczeń. Jednocześnie zabezpieczenie osób, które osiągnęły wiek emerytalny, zostało w ostatnich latach kilkakrotnie, wydatnie podwyższone, a całość zaplanowanych w 1975 r. podwyżek rent i emerytur zostanie zakończona do roku 1981. Nakłady państwa na cele zaopatrzenia emerytalnego wzrosły w ciągu sześciu ubiegłych lat ze 119 mld zł do 237 mld zł.

Obok innych dziedzin polityki socjalnej, takich jak opieka nad macierzyństwem, rodziną i młodzieżą, jak organizacja i dotowanie różnych form wypoczynku ludzi pracy, szczególnym przejawem inwestycji w społeczeństwie jest rozwój szkolnictwa wszystkich szczebli. Ta realizacja prawa do nauki oznacza stworzenie każdemu obywatelowi równych możliwości rozwoju jego osobowości oraz wyrównuje ich szanse życiowe. Wynik działalności w tym zakresie charakteryzuje m.in. liczba studentów 89 szkół wyższych oraz ich 17 filii, która wzrosła ze 125 tys. w roku 1950 do 491 tys. w roku 1976/77.

TEN WSZECHSTRONNY ROZWÓJ potencjału narodowego jest syntezą socjalistycznego programu oraz pracy całego narodu urzeczywistniającego ten program. Jego pełna realizacja i osiągnięcie celów w nim założonych jest naszą, polską sprawą narodową.

MICHAŁ SADOWSKI

W skarżyskim Oddziale WPKM

Fragment parkingu skarżyskiego Oddziału WPKM. W godzinach szczytu jest tu zupełnie pusto... Fot. A. Pęczalski

OKOŁO 30 PROC. księgozbioru WOJEWÓDZKIEJ BIBLIOTEKI NAUKOWEJ W KIELCACH jest zdewastowane. Przy biurku bibliotekarza wisi tabliczka informująca że: „Czytelnicy podkreślający książki zostaną pozbawieni prawa korzystania z księgozbioru".

— Akcję tę prowadzimy od trzeciego kwartału 1977 r. — wyjaśnia **Alfreda Borowiec**. — Chcemy wreszcie uporać się z plagą podkreślania, notowania na marginesach... Oglądam jedną ze zniszczonych książek. Podkreślenia niemal na każdej stronie. Czyżby ktoś uczył się jej w całości na pamięć?!

Zaginanie rogów, brudzenie, wyrywanie poszczególnych kartek, całych rozdziałów, interesujących artykułów albo skraca „żywot" książki, albo powoduje wycofanie z wypożyczalni jedynego nieraz egzemplarza potrzebnego podręcznika. Często nikt więcej nie może już z niego skorzystać.

— Niektórzy czytelnicy wykorzystują pożyczone książki naprawdę w bardzo dziwnych celach. Jako przykład może służyć zdarzenie, którego niedawno byłyśmy świadkami — wspomina Alfreda Borowiec. — Pewien czytelnik, pomimo licznych upomnień, spóźniał się z oddaniem bardzo cennej pozycji. Wysłaliśmy więc do niego do domu gońca. Po długich, wspólnych poszukiwaniach znaleźli wreszcie książkę, która służyła.. jako podstawka pod elektryczną maszynkę, chroniąc przed zniszczeniem ceratę kuchennego stołu.

Społeczne — zatem niczyje?

CZYTELNIA KLUBU MIĘDZYNARODOWEJ PRASY I KSIĄŻKI „RUCH" W KIELCACH udostępnia swoim bywalcom wiele wydawnictw prasy polskiej i zagranicznej. — Jesteśmy zmuszeni trzymać pod kluczem tygodniki i miesięczniki zagraniczne mówi **Anna Jakacka**. — Nagminnie bowiem zdarzają się przypadki kradzieży pism. Prócz tego naszą codzienną zmorą jest wycinanie i wyrywanie artykułów, zdjęć, prospektów itp. Najgorsze jest to, iż ci „zbieracze", wycinając żyletką interesujące ich np. zdjęcia, przecinają i niszczą kilka następnych stron...

Pisma zagraniczne po otrzymaniu nowego numeru przekazywane są do sprzedaży z 50 proc. obniżką ceny. Oglądam egzemplarz francuskiego tygodnika „Marie France", który z pewnością nie trafi już do księgarni. Kompletnie zniszczony, pocięty, dosłownie we fragmentach...

— Rozmawiamy z młodzieżą, tłumaczymy, że po otrzymaniu nowego numeru, poprzedni idzie na makulaturę i po prostu możemy oddać komuś potrzebny egzemplarz za darmo. Ale pomaga to w minimalnym stopniu. Nieraz zażenowani tłumaczymy, w kilka godzin po wyłożeniu nowego pisma, że niestety, ktoś już je sobie „pożyczył"...

STUDENTKA I ROKU FILOLOGII POLSKIEJ KIELECKIEJ WSP: — Przykład dewastacji społecznego mienia? O, jest ich dużo, np. była taka bardzo popularna gra „tiki-taki". Młodzież zabierała więc kulki z rączek kasowników w autobusach. Podobno „idealnie" zastępowały one oryginalne kulki „tiki-taki". Kasownik działał, ale...

PRACOWNIK PRZEDSIĘBIORSTWA KOMUNIKACJI MIEJSKIEJ: Miesięcznie wymieniamy ok. 900 tabliczek informujących o rozkładzie jazdy autobusów MPK. Niektórzy bowiem wychodzą z założenia, że nie warto przepisywać. Lepiej zabrać i mieć gotowe w domu..

I jeszcze jeden przykład z życia wzięty Przepaliła się żarówka. Po co chodzić do sklepu. Winda blisko. Wystarczy stamtąd wykręcić i sprawa załatwiona.

PRZYKŁADY można mnożyć w nieskończoność. Pokutuje bowiem w sporej części naszego społeczeństwa postawa — „społeczne — czyli niczyje". Osobnik z tego typu stosunkiem do społecznej własności nie ukradnie nic z czyjegoś domu, czy ze sklepu. On po prostu weźmie to „niczyje". Jaka jest na to rada? Moi rozmówcy odpowiadali zgodnie: „Gdyby osoby postronne piętnowały takie postawy i ludzi, którzy je reprezentują, gdyby interweniowały w przypadku zaobserwowania tego typu zachowań...". Niestety większość przechodzi obojętnie obok niszczonego na ich oczach społecznego mienia — ich mienia, oddanego przez państwo do powszechnego użytku.

ELŻBIETA OMAŃSKA

...arto przeczytać

...apsychologia ciekawe ...powiedzi

...adza duchowa nad ...m ciałem, nad inny...dźmi, nad zwierzęta...oślinami, przedmiota...artwymi... Czy istnie...iga, równie zagadko...ascynująca człowieka ... dawna — chyba od ... ludzkości — a tak ...wytna poznawczo sfe...wisk? Mówią o nich ... kroniki historyczne, ... księgi i protokoły z ...ów czarownic, spra...nia z eksperymentów ...micznych i niezliczo...acje z „osobistych do...zeń"...

...to fragment wydanej ...no książki **Krzysztofa ... i Stefana Mańczar... „TAJEMNICE PARAPSYCHOLOGII"***). Czym za...jest parapsychologia? ... ten wprowadzony ...na określenie dziedzi...uki badającej jasno...ie — czyli przewidy... zjawisk, które mają ...rzać w przyszłości, ...zm — nawiązanie ...tów ze światem po...owym, lewitację — ...nie się w powietrzu ...materialnych wbrew ...ciążenia, psychokinezę ...lność do poruszania ...iotów na odległość ...pomocy hipnotycznej ... psychicznej, telepa... przekazywanie i od... na odległość, ra... — zdolność wykry... anomalii geologicz... występujących w na...ploczeniu.

...emat parapsychologii ... pracują uczeni i pu..., teoretycy i prak... Powstała nawet mię...odowa organizacja, ... zajmuje się badaniem ... dotychczas nie wy...ych. Jestem więc ...ana, że książka „Ta... parapsychologii" na ... wszystkich zaciekawi.

...HALINA CHROMIK

★

...o także odnotować ...że wiele nowości i ...ień dawnej i współ... polskiej literatury ... znalazło się w tego...ch planach wydaw... W dziale literatury ... znamienną cechą ...znego planu jest kon...anie już rozpoczętych ...owanie nowych edy...łe wybitnych współ...ch pisarzy polskich. W ...twory nie wznawia... trudno dostępne na... antykwariatach.

(Ch)

*) Krzysztof Boruń, Stefan ...rski: „Tajemnice parapsychologii", „Iskry" 1977 ... cena zł 50.

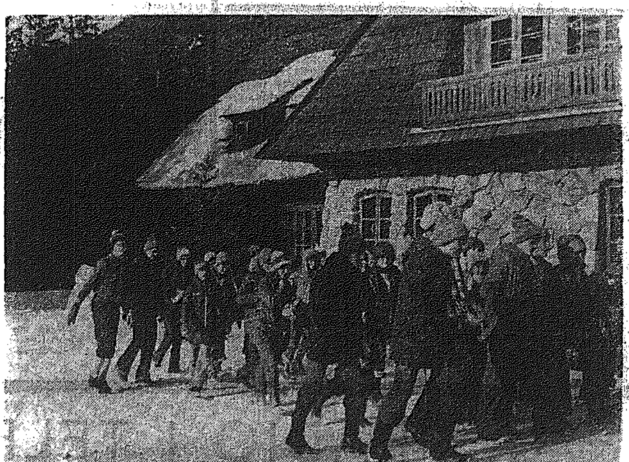

Grupa uczniów radomskich szkół odwiedziła w czasie wycieczki schronisko w Orońsku... Fot. A. Żuchowski

Trwa konkurs czytelniczy

W grudniu ub. roku rozpoczął się konkurs czytelniczy **„Istota współczesnego patriotyzmu"**, ogłoszony w związku z dziesięcioleciem ustawy o bibliotekach. Organizatorami są m.in. Ministerstwo Kultury i Sztuki, ZLP, CRZZ, Rada Główna Federacji SZMP a celem konkursu jest kształtowanie patriotycznych uczuć i postaw, rozbudzanie ambicji kulturalnych czytelników, upowszechnianie wartościowych pozycji literatury. Szczególna rola w zakresie popularyzacji i udostępnienia w środowiskach książek objętych zestawem konkursowym, przypada bibliotekom. Wojewódzka Biblioteka Publiczna w Radomiu przyjmuje zgłoszenia do eliminacji miejskich do 15 lutego br. Odbędą się one w marcu, natomiast eliminacje wojewódzkie — w maju tego roku. Wśród pozycji konkursowych znajdują się m.in.: **„Losy" Romana Bratnego, „Babie lato" Haliny Auderskiej, „Drzewo rodzi owoc" Tadeusza Hołuja.** (bk)

Ten przeklęty śnieg...

Gęsty śnieg zaczął padać w nocy z 30 na 31 stycznia br. Na budowie nr 136 LIPSKIEGO PRZEDSIĘBIORSTWA BUDOWNICTWA ROLNICZEGO nikt jeszcze nie przeczuwał zagrożenia. Mokry śnieg? Rozniosą go koła samochodów i ciągników, zostanie po nim mokra bryja, która nie jest straszna ludziom z żadnej budowy. Inżynier JAN JANIEC, szef ekipy głównego wykonawcy PBRol. z Lipska początkowo także nie przewidywał tego, co nastąpiło za kilka godzin. Trudno było przewidzieć!...

I.

STO TRZYDZIESTKA SZÓSTKA rodzi się na piachach w odległości dwóch kilometrów od Ryczywołu i sześciu — od Elektrowni „Kozienice". Będzie kosztować ponad 630 mln złotych. Wybudowany zostanie za te pieniądze wielki, nowoczesny obiekt szklarniowy o powierzchni 120 tys. m kw. (12 ha), w oparciu o dokumentację i urządzenia radzieckie. Ciepło do ogrzewania szklanego kolosa dostarczy specjalną magistralą Elektrownia „Kozienice".

Notuję najważniejsze fakty z kroniki wielkiej budowy:

- Budowlani weszli na plac we wrześniu 1976 r. Roboty podstawowe rozpoczęto w maju ubiegłego roku.
- Roboty specjalistyczne powierzono kieleckim firmom: „Elektromontażowi" i „Instalowi", a budowę magistrali cieplnej z elektrowni — warszawskiemu „Betonstalowi" i lubelskiemu „Instalowi".
- Wszystkie roboty budowlane i instalacyjno-montażowe nadzoruje od początku grupa specjalistów radzieckich kierowana przez inżyniera ALEKSANDRA JAŻDŻYKA.

Na budowę trafiła wielka, ludzka zbieranina z całego kraju. Znaleźli się tam doskonali fachowcy i — niebieskie ptaki, szukający szczęścia na różnych wielkich obiektach kraju. Tych rozszyfrowano prędko, musieli odejść. Ci którzy zostali — to dobrzy, solidni fachowcy.

Na budowie szybko scementował się pracowniczy kolektyw, powstały brygady specjalistyczne, którymi nigdy przedtem nie dysponowało maleńkie lipskie przedsiębiorstwo.

Załoga musi mieszkać, jeść, mieć zapewnione elementarne wygody. Walnie dopomagały w tworzeniu tych sprzyjających warunków władze radomskie. We wrześniu i listopadzie na budowie odbywały się posiedzenia Sekretariatu KW PZPR. Zjednoczenie Budownictwa Rolniczego z Kielc oddelegowało tam zastępcę dyrektora do spraw technicznych mgr inż. LUDWIKA ŚWIEŻAWSKIEGO.

- Harmonogramy przewidują, że w maju 1978 roku ma zostać zakończony pierwszy etap budowy (szklarnie o łącznej powierzchni 60 tys. m kw.).
- Drugi etap to sześć hektarów pól pod szkłem. Ma być przekazane do produkcji na przełomie 1978—1979 roku.

Wykonano już około 95 proc. prac przy montażu szklarni pierwszego etapu. Należy dokończyć zakładania instalacji elektrycznych, urządzeń wentylacyjnych instalacji zraszania wodnego, wybudować drogi dojazdowe. Najwięcej jest do zrobienia na tzw. mnożatce — hali o powierzchni 5 tys. m kw. w której — już w lutym przygotowywać się będzie sadzonki warzyw. Trzeba m.in. zamontować 2100 lamp promieniowych, dodatkowo nagrzewających halę.

Monterzy w oszklonych halach kończyli zakładanie instalacji. Gotowe są dwie nitki rurociągu z elektrowni, którym będzie dostarczana ciepła woda do ogrzewania szklarni. Trzeci, awaryjny rurociąg jest jeszcze w budowie. Ciepłownie stoją „pod szkłem", ale zbawienna gorąca woda jeszcze nie wypełniła stalowych rur wiodących z „Kozienic" do kombinatu szklarniowego.

II.

31 STYCZNIA o godzinie piątej trzydzieści nad Puszczą Kozienicką i Ryczywołem szalała śnieżyca. Na sześćdziesięciu tysiącach metrów kwadratowych dachów szklarni warstwa śniegu osiągnęła grubość dwudziestu centymetrów. Gdyby hale były wypełnione ciepłem, biały puch podgrzewany od spodu topiłby się i spływał wodą w dół... Jest to normalny proces sprawdzony przy eksploatacji obiektów szklarniowych w warunkach zimowych.

Elektrownia w Kozienicach szła, miała gorącą wodę, ale rurociąg ciepłowniczy do Ryczywołu nie został jeszcze sprawdzony technologicznie. Tak samo — wewnętrzne przewody ciepłownicze zainstalowane w blokach szklarniowych.

III.

ŚNIEG PADAŁ. Może przestanie sypać, może ranek przyniesie ocieplenie? Te rachuby zawiodły. O godzinie 7 kierownik budowy zażądał ciepłej wody z Kozienic. Bez komisji, prób i oficjalnego odbioru.

Dochodziła godzina 9.30 ostatniego dnia stycznia. Inżynier Jan Janiec podejmuje decyzję:

Zatrzymać wszelkie prace na całej budowie. Wszystkich — stu sześćdziesięciu ludzi, których miał tego dnia do dyspozycji — skierować do szklarni. Natychmiast wyjmować od wewnątrz co czwartą szybę z dachu hal, by ludzie stojąc na rurach ogrzewczych, wychyleni w pół mogli ściągać w dół śnieg. Grabiami, łopatami, deskami, kijami.

31.I., godzina 11.30. Pod naporem śniegu pęka coraz więcej szyb. Nie ma czasu na ich wyjmowanie. Trzeba tłuc, byle szybciej jedną szklaną taflę, by szybciej zdjąć śnieg z sąsiednich połaci dachu. Rachunek prosty, jedna stłuczka chroni przed zniszczeniem trzy pozostałe.

Ludzie zwijają się jak w ukropie. JERZY HAŁAMA, starszy już robotnik, montażysta z zawodu sam oczyścił jedną halę łącznikową. Zmagają się ze śniegiem MARIAN CZARNECKI, HENRYK GAJEK, GRZEGORZ SZYDŁOWSKI. Pracujących nie odstępuje ani na krok piątka specjalistów radzieckich.

IV.

DWA TELEFONY. Pierwszy z „Kozienic". Gorąca woda płynie do Ryczywołu. Ma przed sobą pokonanie 6 km drogi, we wnętrzu stalowych rur. Kiedy ją pokona — za godzinę, dwie, trzy? Nie puszczą szwy spawanych rur? Nie będzie przecieków przewodów w halach?

Drugi telefon od kierownika Jańca do dyrekcji PRIM i „Instalu" w Kielcach, aby natychmiast przysłali ekipy monterów, którzy będą uruchamiać ogrzewanie w halach i oczywiście usuwać w biegu awarie przewodów oraz urządzeń.

Kolejna decyzja. Skoro wędruje gorąca woda, trzeba o pomoc poprosić strażaków. Będą zlewać ciepłą wodą dachy szklarni i topić śnieg. To najskuteczniejsza obrona. O ile woda z Kozienic dojdzie, rurociągi zdadzą egzamin...

Godzina 13.15. Woda dopłynęła na miejsce — do budynku technologicznego — serca wszystkich obiektów szklarniowych. Montażyści przystępują do przepłukiwania instalacji cieplnych, usuwają natychmiast wszelkie przecieki w przewodach i wewnątrz hal. Zjechały cztery ekipy straży pożarnej. Wkrótce jest już szesnaście jednostek strażackich, ściągniętych z województwa radomskiego. Szybko podłączono węże. Strumienie ciepłej wody topią i zmywają śnieg.

Zwały śniegu znikają z dachów. Pierwszego lutego o godzinie 1.30 odjeżdżają ekipy strażackie. O godz. 4.30 w pierwszym bloku zaczyna działać ogrzewanie. Ludzie z budowy pracują dalej. Usuwają zniszczenia i uszkodzenia.

PIERWSZEGO LUTEGO cała załoga budowy 136 w Ryczywole wyszła po całodobowych zmaganiach do normalnej pracy. Inżynier Janiec ma czerwone z niewyspania oczy. Ten przeklęty śnieg zrobił także dobrą rzecz. Praktycznie wymusił dopływ wody z „Kozienic". Sprawdziły się urządzenia. Cała magistrala, sieć wewnętrzna w szklarniach. Sprawdzili się też ludzie. Zwarty, scementowany kolektyw budowy nr 136.

MARIAN RYNKOWSKI

Patronat nie tylko z nazwy

Z sojusznikami — łatwiej

NIC TAK nie regeneruje organizmu, jak ruch na świeżym powietrzu. Po kilku miesiącach siedzenia w ławkach jazda na łyżwach, sankach jest okazją do odprężenia, nabrania zapasu sił do nauki. Wszystko to prawda, tylko że zimowe sporty mają to do siebie, iż możliwość ich uprawiania uzależniona jest od pogody, a ta jakoś wyraźnie w tym roku młodzieży nie sprzyja. Odwilż pokrzyżowała plany organizatorów feryjnego odpoczynku, akcja „Zamieniamy boiska na lodowiska" spaliła na panewce, brak śniegu nie pozwolił na urządzanie atrakcyjnych zabaw w plenerze. Ale dla chcącego nic trudnego. Przekonała nas o tym wizyta w kieleckich szkołach.

W przygotowaniu rozlicznych, ciekawych atrakcji, z których dziewczęta i chłopcy chętnie korzystają, prym wiedzie SP nr 20 w dzielnicy Białogon. Patronat nad tą placówką sprawuje **Kielecka Fabryka Pomp**, wywiązująca się rzetelnie z funkcji opiekuna. Zakład ów, w okresie wolnym od nauki, od kilku już lat zatrudnia czterech nauczycieli którzy prowadzą zajęcia z młodzieżą, opłaca również kucharki i intendentkę, dzięki czemu uczniowie otrzymują gorące posiłki. KFP ofiarowała szkole kilka tysięcy złotych na gry, materiały do prac plastycznych itp., oddała do dyspozycji szkoły zakładowy osinobus, którym dzieciarnia udaje się na wycieczki do pobliskich okolic.

NA ZIMOWISKO w „dwudziestce" uczęszczają nie tylko uczniowie tej szkoły, ale i pozostali młodzi mieszkańcy dzielnicy. Mimo niesprzyjającej aury, młodzież nie narzeka na nudę, bo też i wybór interesujących form przedstawia się nader bogato. Można zabawić się w świetlicy, obejrzeć program TV, pograć w ping-ponga, koszykówkę, piłkę ręczną. Każdy może znaleźć coś dla siebie. Wychowawcy tylko dyskretnie czuwają nad podopiecznymi, niczego im nie narzucając, niczego nie forsując na siłę. Jak wypoczynek — to wypoczynek, bez szkolnych rygorów, zakazów i nakazów.

Za przykładem KFP poszły i inne zakłady: **WPKM, „Polmo-SHL", „Chemar", „Transbud"**. Szkoły, nad którymi te jednostki sprawują patronat, nie są osamotnione w organizowaniu zajęć, mogą liczyć na wszechstronną pomoc — co pozwala im lepiej i ciekawiej programować czas młodzieży, niż ma to miejsce w placówkach skazanych na pokonywanie trudności w pojedynkę.

NA NUDĘ nie uskarża się młodzież z SP nr 15, szkoły wyjątkowo usportowionej — głównie za sprawą niestrudzonego nauczyciela wf, **Zbigniewa Stockiego**. Poświęca on młodzieży cały wolny czas, od rana do wieczora jest na miejscu, aranżuje rozrywki, konkursy, zabawy, przyciąga rodziców, aktywizuje społeczne siły do pracy na rzecz szkoły. Te przykłady dowodzą, jak wiele można zdziałać, jeśli ma się sprawdzonych, oddanych sojuszników i ambicję wybicia ponad przeciętność, wyjścia poza ramy codziennych obowiązków...

DANUTA KUMOR-MIERNOWSKA

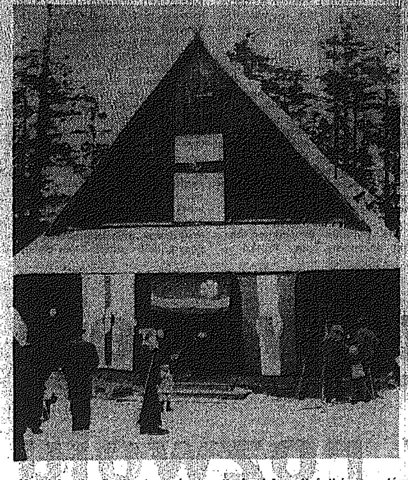

Na kieleckim Stadionie można spotkać wielu miłośników sportów zimowych. Największą frajdę mają tu zwykle narciarze, których przyciąga piękny teren zjazdowy. Fot. T. Szmidt

sport — sport

Stenmark mistrzem świata

GARMISCH-PARTENKIRCHEN. Specjalny wysłannik PAP, red. Zbigniew Chmielewski relacjonuje: Sławny narciarz szwedzki Ingemar Stenmark sięgnął po pierwszy w swej karierze złoty medal mistrzostw świata. W czwartek w Garmisch-Partenkirchen wygrał slalom gigant wyprzedzając reprezentantów Liechtensteinu Andreasa Wenzla i Willy Flommelta.

Kraje alpejskie — Austria, Włochy, RFN, Francja — poniosły dotkliwą porażkę. Najlepszy z Włochów znalazł się na 10 pozycji, a wielki faworyt Austriaków Klaus Heidegger był dopiero 18.

W ekipie polskiej dobrze wypadł Maciej Ciapała który znalazł się na 17 miejscu. Jan Bachleda był 30, a Wojciech Gajewski 48.

104 zawodników stanęło do walki o medale. Trasa ... ci 1355 m przy różnicy ... sień 400 m (w pierwszym ... jeździe 53 bramki, w ... 61), nie należała do tr... ale wymagała od zaw... wszechstronnych umie... technicznych. Pierwszy ... zaraz po starcie był ... stromy, oblodzony, a pote... już łagodny, pokryty ... spadłym śniegiem. Pro... był jak wymarzony dla ... niego Szweda Ingemara ... marka. Na lodowej ścian... gdzie inni mieli trudnośc... trzymaniem się między ... kami (tu zdarzyło się ... cej upadków), jechał pły... na dolnym odcinku now... przewagę nad konkuren... pierwszym przejeździe Ste... rozgromił rywali, osiąga... sek. przewagi nad Ame... nem Mahrem i 1.23 nad ... meltem.

Dziś i jutro...

W związku z wyborami imprezy sportowe przewidziane na 5 lutego zostają przesunięte na inne terminy. Część odbędzie się już dziś i jutro. Na naszym terenie nie będzie tych imprez zbyt wiele.

W Radomiu koszykarze **Budowlanych** grają o mistrzostwo II ligi z silnym zespołem **Lublinianki**, który jeszcze w ubiegłym sezonie występował w I lidze. Zapowiada się więc pokaz dobrej koszykówki. Dziś i jutro spotkania rozpoczynają się w sali ZREMB o godz. 17.

W Kielcach trzeci... pojedynek najlepszych ... koszykówki okręgu kie... go — **Tęcza** gra ze **Starachowice**. Hala spo... -widowiskowa, piątek 17.30, sobota godz. 17.

W Ostrowcu inte... pojedynki piłki wodn... niorzy **KSZO** grają z ... szym aktualnie polski... polem **Stilonem** Gorz... piątek początek meczu ... 17, w sobotę o godz. 1... ba dni przedmecze mło... **KSZO** i **Startu Opole**.

Przy zielonym sto...

RADOM. Odbył się już wojewódzki finał masowego turnieju tenisa stołowego ZSMP, w którym startowało 86 osób, w tym 25 kobiet. W klasyfikacji gmin pierwsze miejsce wywalczył **Tczów** k. Zwolenia. Nagrodę za masowość zdobyła **Jedlnia-Letnisko**, gdzie w gminie startowało 576 osób.

Zawody zakończyły się pełnym sukcesem organizacyjnym gdyż **w województwie radomskim startowało w nich ponad 5 tys. osób.**

KIELCE. W takich ... rozgrywkach miejskich ... wało 176 osób. W pos... nych grupach zwycięstw... nieśli: kobiety — M. ... Kobyłecka, Królówna i ... z Kolejarza, wśród męż... Bujak, Iwański, Próchnick... Górski. Próchnicki jest ... wachlowa, pozostali z Kol... WSOLA. W spotkaniach ... strzostwo ligi międzywoj... klej tenisa stołowego ... **LZS II Wsola** pokonał AZ... lin 10:0 i **Motor II** Lubli...

Kajaki w Drzewic...

RADOM. Trwają już przygotowania do założenia sekcji kajakowej w **Gerlachu Drzewica**. WFS Radom prowadzi rozmowy z dwoma szkoleniowcami, którzy decydują się na objęcie pracy w tej sekcji, sprowadza się już pierwszy sprzęt. Oczywiście wszystko to dzieje się za wiedzą i przy pomocy Polskiego Związku Kajakowego, który bardzo popiera tę inicjatywę. Jeżeli powiedzie się ta inicjatywa, w przyszłości mają powstać sekcje kajakowe w Radomiu, Kozienicach i Białobrzegach.

Z innych spraw orga... nych radomskiego sport... to podkreślić, że MKS ... Radom, który do tej por... tylko sekcję lekkoatletycz... większył się o dwie ... przekazane przez TKKF ... ter" czyli piłki ręcznej k... strzelectwa. W AZS Rad... bok siatkówki mężczyzn ... są stołowego) działać ... sekcja piłki ręcznej kobi... zapewnienia ciągłości sz... młodzieży rozpoczynające... ningi w Orletach. W M... Mieście powstaje MKS ... strzelecka.

Z ukosa

Nie ma mocnych?

Sprawa ciągnie się od kilku lat. Przy ul. Krakowskiej 111 prowadzi warsztat samochodowy Mieczysław G. — rzemieślnik, któremu Wydział Handlu i Usług Urzędu Miejskiego w Kielcach cofnął koncesję, bo zbyt wielu klientów skarżyło się na niesolidność właściciela warsztatu.

Koncesję cofnięto, ale zakład nie przestał prosperować do dziś. Kilkakrotnie wydział kierował sprawę do Kolegium do Spraw Wykroczeń. Rzemieślnik płacił grzywny, jednak z działalności usługowej nie zrezygnował. Ostatnio Wydział Handlu i Usług wydał decyzję o zaprzestaniu funkcjonowania warsztatu z rygorem natychmiastowej wykonalności. Zakład nadal świadczy usługi...

Traktujemy sprawę po sportowemu i oczekujemy na końcowy wynik rozgrywki. A może rzeczywiście — nie ma mocnych? (jmo)

Kolej na pomieszczenia socjalne

Minął rok od gruntownej modernizacji **przetwórni MZPOW w Radomiu**. W wyniku tych prac zakład przy ul. Struga otrzymał wiele nowych urządzeń i... radykalnie zmienił profil produkcji. **Zamiast dżemów, marmolad i kompotów załoga wyspecjalizowała się w wyrobie konserw warzywno-mięsnych, zestawów myśliwskich oraz fasolki po bretońsku.**

W tym roku przyszła kolej na poprawę warunków socjalnych. Systemem gospodarczym zamierza się wykonać m.in. stołówkę oraz świetlicę.

(woj)

Ferie się kończą — karnawał trwa

1 bm. w **Szkole Podstawowej nr 9** na kominku pożegnalnym spotkali się harcerze z Siemianowic. W czasie 10-dniowego pobytu na zimowisku w Kielcach poznali oni uroki naszego miasta i okolic. Największą atrakcją była dla nich wspinaczka ośnieżonymi ścieżkami na Łysicę. Wszyscy są bardzo zadowoleni z pobytu w Górach Świętokrzyskich i dziękują kielczanom za miłe przyjęcie. Będziemy zawsze wspominać Kielce i bardzo chcielibyśmy tu wrócić — zapewniają.

W tym samym dniu, w przeddzień swojego wyjazdu, na podobnej imprezie w **SP nr 18** spotkali się druhny i druhowie z Zabrza. Impreza ta połączona była z przyrzeczeniem nowo wstępujących w szeregi ZHP. Harcerze hufca zabrzańskiego uważają, że pobyt w Kielcach był wspaniały i z żalem przygotowywali się do wyjazdu.

Tegoroczne zimowe ferie już się kończą, lecz karnawał jeszcze trwa. Bawią się jednak nie tylko dorośli — maluchy mają również swoje imprezy.

Piękną inicjatywę wykazał **Komitet Osiedlowy dzielnicy Pakosz**, który zorganizował 1 bm. choinkę dla sierot i półsierot. Oczywiście największą atrakcją były odwiedziny Mikołaja, który zawitał do świetlicy z ogromnym workiem prezentów. Fundatorami upominków były **Spółdzielnia „Precyzja" i WSS „Społem"**. **(il)**

Dodatkowe kursy autobusów w niedzielę

Wojewódzkie Przedsiębiorstwo Komunikacji Miejskiej w Kielcach informuje, że w niedzielę, 5 lutego br. dodatkowo kursować będą autobusy linii 13, 15 i 23 w godzinach od 8 do 17 z częstotliwością co 40 minut.

Muzeum Narodowe zaprasza...

...na kolejne spotkanie z cyklu „Filmy jednego reżysera". Tym razem zaprezentowane zostaną filmy **Stanisława Grabowskiego: „Pamiętam te wspaniałe konie", „W altanie — Aleksander Gierymski", „Wystawa — Maksymilian Gierymski", „Flisacy", „Krajobrazy Żeromskiego"**. Spotkanie odbędzie się 7 bm. o godz. 18 w sali kinowo-odczytowej muzeum przy pl. Partyzantów, a poprowadzi je **Alina Bielawska**.

W tymże muzeum czynna jest wystawa pokonkursowa pn. **„Plastyka obrzędowa"**. Na ekspozycję składają się przedmioty związane z obrzędowością roczną oraz rodzinną, zebrane na terenie województw piotrkowskiego, radomskiego i kieleckiego.

KOMUNIKAT MO

Osoby, którym jesienią i w grudniu ub. r. dokonano włamań do samochodów na terenie osiedli Bocianek i Sady oraz skradziono teczki z dokumentami i inne przedmioty, proszone są o zgłoszenie się do referatu dzielnicowego MO w Kielcach, ul. Toporowskiego 45, pok. 10 (tel. 29-370) w celu złożenia zeznań i odebrania skradzionych przedmiotów. Pod ten sam adres proszeni są właściciele samochodów marki „BMW", „warszawa" i „fiat 126p" zaparkowanych na ul. ul. Nowy Świat, Pocieszka i przed Urzędem Miejskim w Kielcach, które to samochody jesienią i w grudniu ub. r. usiłowano skraść.

Rekordowy tłusty czwartek

WCZORAJ we wszystkich cukierniach Kielc i Radomia panował nieprzeciętny ruch. Wiadomo — tłusty czwartek.

Gorące chwile przeżywały Wojewódzkie Zakłady Przemysłu Piekarniczego w Kielcach — klienci bez przerwy składali telefoniczne zamówienia na pączki.

— Przygotowywaliśmy się do tego przedsięwzięcia już od kilku dni — mówi z-ca dyrektora ds. produkcji **Zdzisław Pniewski**. — O ile każdego dnia wypiekamy przeciętnie 8 tys. pączków to wczoraj dostarczyliśmy ich na rynek kielecki ponad 115 tys. Przy produkcji pracowało 50 osób. Głównymi punktami sprzedaży lukrowanych smakołyków były „Delikatesy" przy pl. Partyzantów oraz cukiernie „Płyś" przy ul. Staszica i „Camargo" przy ul. Nowotki.

Również kieleckie cukiernie przygotowały spore ilości czwartkowego przysmaku.

— W poniedziałek i wtorek staraliśmy się uporać z pieczeniem innych ciast, by środę i czwartek poświęcić wyłącznie na produkcję pączków — poinformował nas właściciel cukierni przy ul. Świerczewskiego 8. W sumie sprzedaliśmy wczoraj 4 tys. pączków...

TRZY CIASTKARNIE WSS przygotowały dla radomian 150 tys. pączków. Największe ich ilości otrzymały sklepy nr 1 i 51 przy ul. Żeromskiego, nr 150 przy ul. Kusocińskiego i nr 170 przy ul. Szkolnej — a więc te, z których klienci korzystają najczęściej.

Już w środę dostarczyliśmy do sklepów około 15 tys. pączków — informuje **Ryszard Milczarski**, kierownik działu produkcji piekarsko-ciastkarskiej WSS w Radomiu. — W czwartek — następną porcję. Tradycja w społeczeństwie nie ginie i z pewnością sprzedalibyśmy drugą taką ilość wypieku, ale cóż... brak mocy...

Radomskie kawiarnie „Stylowo" i „Teatralna" już od godziny 10 sprzedały w sumie 177 tys. pączków, ale kolejki w ciągu dnia nie malały.. **(bk)**

CO, GDZIE, KIEDY?

Dziś piątek — 3 lutego. Imieniny Błażeja i Hipolita. Słońce wzeszło o godz. 7.14, a zajdzie o godz. 16.26.

TEATR

KIELCE: IM. S. ŻEROMSKIEGO — „Czworokąt" — E. Redlińskiego, g. 19.

KINA

KIELCE: „Romantica" — „Godzilla kontra Gigan" — jap. pan. kol. l. 12, g. 13.30 i 15.30 „Transamerican express" — USA, kol. l. 15, g. 9.30, 11.30, 17.30 i 19.45

„Moskwa" — „Bransoletka z brązu" — senegalski, kol. l. 15, g. 9. „Złoto dla zuchwałych" — USA, pan. kol. g. 11 i 13.30. „Granica" — pol. kol. l. 15, g. 16, 18 i 20. Mała sala — „Złoto dla zuchwałych" — g. 15 i 17.30.

„Bajka" — „Dziewczyna z laską" — ang. pan. kol. l. 15, g. 15.30, 17.30 i 19.30.

„Skałka" — „Niewygodny kochanek" — wł. kol. l. 18, g. 18 i 20. „Czterej muszkieterowie" — kol. g. 16.

„Robotnik" — „Niezwykłe przygody Włochów w Rosji" — ZSRR-wł. kol. g. 13.15. „Powrót różowej pantery" — ang. pan. kol. l 12, g. 15.15, 17.15 i 19.15.

RADOM: „Bałtyk" — „Granica" — pol. kol. l. 15, g. 9.30, 11.30, 13.30 i 19.30 „Transamerican express" — USA, kol. l. 15, g. 15.30 i 17.30.

„Przyjaźń" — „Utracona cześć Katarzyny Blum" — RFN, kol. l. 18, g. 15.30, 17.30 i 19.30.

„Pokolenie" — „Goździki w celofanie" — NRD, kol. g. 9, 11 i 13 „Syndykat zbrodni" — USA, kol. l. 15, g. 16, 17 i 19.

„Hel" — „Brunet wieczorową porą" — pol kol. l. 12, g. 9, 11 i 13.30. „Sandakan numer 8" — jap. kol. l. 18, g. 15.30, 17.45 i 20.

„Odeon" — „Tajemniczy upiór" — węg. kol. g. 15.30, 17.30 i 19.30.

„Mewa" — „Pan Wołodyjowski" — pol. pan. kol. g. 15.30 i 18.30.

„Walter" — „Oddział" — USA, pan. kol. l. 15, g. 16 i 18.

SKARŻYSKO: „Wolność" — „Omen" — ang. pan. kol. l. 18, g. 15.15. 17.30 i 19.45.

„Metalowiec" — „Beethoven" — NRD, kol. l. 12, g. 17 i 19.

OSTROWIEC: „Hutnik" — „Każdy ma swoje piekło" — fr. kol. l. 18, g. 17.30 i 19.30. „Pociąg w śniegu" — jug. kol. g. 15.30.

„Zorza" — „Straceńcy" — USA kol. l. 18, g. 16 i 18.

STARACHOWICE: „Star" — „Akcja „Salamandra" — rum. -wł., kol. l. 15, g. 17 i 19.15.

„Robotnik" — „Błękitny ptak" — USA-ZSRR, pan kol. g. 15. „Zabity na śmierć" — USA, kol. l. 15, g. 17 i 19.

BUSKO: „Zdrój" — „Superexpress w niebezpieczeństwie" — jap. pan. kol. l. 15, g. 15.30. 17.30 i 19.30.

GRÓJEC: „Odra" — „Okrągły tydzień" — pol kol. g. 15. „Niewinne" — wł. pan. kol. l. 18, g. 17 i 19.15.

JĘDRZEJÓW: „Gdynia" — „Dzieciństwo w ogniu" — ZSRR g. 15. „Intryga rodzinna" — USA, kol. l. 15, g. 16.30 i 19.

KAZIMIERZA WIELKA: — „Wielka podróż Bolka i Lolka" — pol. kol. g. 14.30. „Maratończyk" — USA, kol. l. 18, g. 16.30 i 19.

KOŃSKIE: „Pegaz" — „Jak zranione ptaki" — ZSRR, kol. l. 15, g. 15.30, 17.30 i 19.30.

KOZIENICE: „Znicz" — „Tajemnica" — fr. kol. l. 15, g. 17 i 19.15.

MIECHÓW: „Gryf" — „Omen" — ang. kol. l. 18, g. 15.30, 17.30 i 19.30.

PIŃCZÓW: „Bajka" — „Tato, ja już wyszłam za mąż" — bułg. kol. l. 12, g. 16.30, 17.30 i 19.30.

SUCHEDNIÓW: „Kuźnica" — „Wybór celu" — ZSRR, pan. kol. l. 12, g. 17 i 19.15.

SZYDŁOWIEC: „Górnik" — „Szkarłatny pirat" — USA, pan. kol. l. 15, g. 16, 18 i 20.

WARKA: „Przyjaźń" — „Zagrożenie" — pol. kol. g. 17 i 19.

ZWOLEŃ: „Świt" — „Biały statek" — ZSRR, pan. kol. l. 12, g. 17 i 19.

SŁUŻBA ZDROWIA

KIELCE: Szpitale: Oddziały: Wewnętrzny i Chirurgiczny — w osiedlu Czarnów, Ginekologiczno-Położniczy — przy ul. Prostej.

Poradnie dyżurne: Dla dzieci i dorosłych — ulica Żelazna 35, w godz. 18—22, w niedzielę godz. 8—12. Stomatologiczna ul. Żelazna 35, codziennie w godz. 18—22. Od godz. 18 w sobotę do godz. 7 w poniedziałek. Dyżurne apteki: — dyżur nocny pełnią: Apteka nr 29-001 przy ul. Buczka 37/39, Apteka nr 28-088 przy ul. Sienkiewicza 15.

RADOM: Punkt informacyjny służby zdrowia, ul. Struga 36, Informacja o usługach 267-85. Dyżurne apteki: — dyżury nocne i świąteczne pełnią: Apteka nr 67-010 plac Zwycięstwa 7, Apteka nr 67-015 pl. Konstytucji 5.

SKARŻYSKO: Apteka nr 29-046 Apteczna nr 7. **OSTROWIEC:** Apteka nr 29-071, Starokunowska nr 1/7, **STARACHOWICE:** Apteka nr 29-078, Staszica 1.

MUZEA

KIELCE: Muzeum Narodowe — pl. Zamkowy – galeria malarstwa i wnętrza pałacowe XVII—XVIII wieku, czynne w godzinach 10—16, czwartek 10—18, niedziela 10—17.

Plac Partyzantów — wystawy stałe i czasowe — „Plastyka obrzędowa" — wystawa pokonkursowa — „Przedwiośnie 3" — czynne w godz. 10—16, wtorek 12—20, niedziela 10—17.

Muzeum Lat Szkolnych S. Żeromskiego — czynne w godz. 9—15, środa 12—18.

OBLĘGOREK: Muzeum H. Sienkiewicza — czynne w godz. 10—17, sobota i niedziela 10—16.

POSTOJE TAKSÓWEK

KIELCE: Czarnów — ul. Piekoszowska — 515-11. Dworzec PKP — 444-33, ul. Słowackiego 472-70, Szydłówek — ul. Toporowskiego 437-11. Bagażówki ulica Armii Czerwonej — 469-89, ul. Piekoszowska — 515-11, ul. Domaszowska 21. **RADOM:** ulica Grodzka 229-52, pl. Konstytucji — 228-82. Dworzec PKP — 266-88, ul. Żwirki i Wigury — 418-10. **SKARŻYSKO:** Dworzec PKP — 705, osiedle Milica 22-44. **OSTROWIEC:** 15-73 i 37-92. **STARACHOWICE:** 310 i 380.

TELEFONY ALARMOWE

Pogotowie Ratunkowe	— 999
Straż Pożarna	— 998
Pomoc drogowa	— 981
Pogotowie Milicyjne	— 997

RADIO I TELEWIZJ...

PROGRAM I

6.05 NURT: psychologia 9.05 Cztery pory roku 11.25 Niezapomniane stronice: „Nad Niemnem" 12.25 Mozaika polskich melodii 12.45 Rolniczy kwadrans 13.00 Stara i nowa muzyka wojskowa 13.40 Kącik melomana 14.00 Studio Gama 14.20 Studio Relaks 14.25 Studio Gama 16.00 Tu Jedynka 17.30 Radiokurier 18.33 Koncert życzeń 19.15 Z nagrań Warszawskiej Ork PRiTV 19.40 Śpiewający aktorzy 20.20 Melodie lat siedemdziesiątych 20.30 Melodie do których chętnie wracamy 21.05 Kronika sportowa 21.18 Muzyka K. Szymanowskiego 22.20 Tu Radio Kierowców 23.00 Minął dzień 23.12 Wiadomości sportowe 23.15 W kręgu melodii operetkowych.

PROGRAM II

10.40 Sprawy codzienne 11.40 Utwory liryczne 11.35 Postęp w gospodarstwie domowym 11.45 Muz. spod strzechy 12.05 Duety operowe 12.54 Tańce dawnej Warszawy 13.00 Wokół spraw naszego stołu 13.35 Ze wsi i o wsi 13.50 Od zespołu pieśni i tańca do orkiestry symfonicznej 14.45 Muzyka Haendla 15.30 Radioferie 16.10 Koncert życzeń miłośników muzyki poważnej 16.40 Na warszawskiej fali 17.20 „Toccata i fuga d-moll" — opow. 17.40 Reportaż literacki 18.00 Na organach katedry w Oliwie 18.30 Echa dnia 19.30 Wszystkie utwory na kwartet smyczkowy 19.55 „Areopag" — dyskusja szefów czasopism społeczno-kulturalnych, w oprac. A. Budzyńskiego 20.40 Muzyka norweska 22.00 Teatr PR: „Sprawa Marii Ciunkiewiczowej" 23.00 Granice jazzu 23.35 Co słychać w świecie 23.40 Muzyka na dobranoc.

PROGRAM III

16.45 Nasz rok 78 17.05 Muzyczna poczta UKF 17.40 Studio nagrań — aud. 18.10 Polityka dla wszystkich 18.25 Czas relaksu 19.00 Codziennie powieść w wydaniu dźwiękowym. Teofil Gautier: „Kapitan Fracasse" — odc. 7 19.30 Ekspresem przez świat 19.35 Opera tygodnia. V. Bellini: „Purytanie" 19.50 „Mściciel w miasteczku" — odc. pow. 20.00 Blues wczoraj i dziś — aud. 20.30 „Sztuka" — mag. 21.00 Muzyka między wierszami: Berlioz — drugi epizod z życia artysty 22.00 Fakty dnia 22.08 Gwiazda siedmiu wieczorów — Ł. Prus 22.15 Trzy kwadranse jazzu 23.00 „Wahadło zegara" — wiersze J. Zycha 23.05 — 24.00 Między dniem a snem.

PROGRAM IV

13.50 Tu Studio Stereo 14.00 Naukowcy — rolnikom 14.15 Tu Studio Stereo 15.40 Książki, do których wracamy 16.05 Język łaciński 16.25 Szkoła mistrzów 16.40 Program Warszawskiego Ośrodka Radiowo-Telewizyjnego 18.20 Warszawski Merkury 18.25 Kalejdoskop nauki 19.00 O zdrowie człowieka 19.15 Język angielski 19.30 Odtworzenie Koncertu Laureatów V Międzynarodowego Konkursu Dyrygenckiego Herberta von Karajana 21.22 Jubileusz w panoramie gwiazd — reportaż 22.15 Ekonomia na co dzień 22.30 S. Rachmaninow: „Poliszynel" fis-moll op. 3 nr 4 22.35 Radiowo-Telewizyjna Szkoła Średnia dla Pracujących 22.50 F. Schubert (oprac. A. Harris): Serenada z cyklu „Łabędzi śpiew".

PROGRAM LOKALNY

6.45 i 16.40 Aktualności dnia 16.50 „Szukamy rolniczych rezerw" — aud. A. Kopcia 17.00 „Gwiazdy i gwiazdki" — konc. rozrywk. (stereo) 17.35 „SOS dla biosfery" — aud. Z. Majchrzyk 17.45 Propozycje do Kieleckiej Listy Przebojów.

Uwaga: 14.15—16.00 i 19.30—21.22 — ogólnopolski muzyczny program stereof. (UKF 70.49 MHz)

PROGRAM I

6.30 — RTSS — Język polski, sem. 2 (powt.)
7.00 — RTSS — Matematyka, sem. 2 (powt.)
9.00 — Teleferie: „Sprawdź się" oraz film „Fale Morza C... odc. 7 (kolor)
11.20 — „Ostatni dzień zimy" fab. prod. ZSRR (kolor)
12.45 — TTR: Biologia — ... ślin, sem. 4 (powt.)
13.25 — TTR — Hodowla ... sem. 4 (powt.)
14.55 — Program dnia
15.00 — Melodie — „Malowany...
15.30 — NURT — Współcz... dzy uczeniem się a ... zdolności
16.00 — Dziennik (kolor)
16.10 — „Obiektyw"
16.30 — Dla dzieci: VI Festiwal ... wisk Lalkowych: „... spały diabeł"
17.20 — „Opowieści a ... odc. 4 filmu fab. pr... ZSRR „Fiodor Iwanie...
18.35 — Magazyn motoryzacyjn...
19.00 — Dobranoc dla ...
19.10 — „Siódemka"
19.30 — Wieczór z Dziennikiem
20.30 — „Honor dziecka" — ... prod TP
22.10 — Studio Sport: Mistrzost... ropy w jeździe figurowej ... dzie — tańce (kolor)
23.00 — Dziennik (kolor)

PROGRAM II

15.35 — Program dnia
15.40 — Turystyka i wypoczynek
16.10 — Tajemniczy świat przyr...
17.10 — Pasje di Graciano Bo... kowskiego
17.55 — „Gdzie diabeł nie m... „Czerwone buciki" ... sko muzyczne (kolor)
19.00 — Dobranoc dla ...
19.10 — Program lokalny
19.30 — Wieczór z Dziennikiem
20.30 — Język francuski — kurs ... wowy, lekcja 14 (kolor)
21.00 — Język rosyjski — kurs ... wy, powt. lekcji 18 (...
21.30 — 24 godziny (kolor)
21.40 — „Opowieści starszego ... „Noc karnawałowa" ... J. Przybory
21.50 — Teatr Sensacji: „... moja specjalność" — ...
22.30 — Drogowskaz do ... (kolor)

Słowo Ludu

Redaguje kolegium Adres redakcji: pl. Obrońców Stalingradu 2, 25-958 Kielce Numer indeksu 35040. TELEFONY: centrala 460-31, 460-32, redaktor naczelny 424-80, sekretarz redakcji 47... dział łączności z czytelnikami 447-25, redakcja nocna 502-43 i 501-83.

WYDAWCA: Robotnicza Spółdzielnia Wydawnicza „Prasa—Książka—Ruch" — Kieleckie Wydawnictwo Prasowe, pl. Obrońców Stalingradu 2, 25-953 Kielce. Telefony: centrala 460-31, 46... Ogłoszenia przyjmuje Biuro Ogłoszeń, ul. Ewangelicka 3, 25-354 Kielce, telefon 448-58 oraz nasz oddział w Radomiu nr kodu 26 600, ul. Żeromskiego 58, telefony: 237-36 i 290-61.

Nie zamówionych rękopisów redakcja nie zwraca. Za treść ogłoszeń i ich terminowe ukazanie się redakcja nie ponosi odpowiedzialności. Prenumeratę przyjmują oddziały RSW „Prasa-Książka—Ruch" oraz urzędy pocztowe i doręczyciele w terminach: do 25 listopada na styczeń i kwartał I półrocza oraz na cały rok; do 10 każdego miesiąca (z wyjątkiem grudnia) po... przedzającego okres prenumeraty. Zakłady pracy, instytucje i organizacje składają zamówienia na prenumeratę w miejscowym oddziale RSW „Ruch", a w miejscowościach, w których ... ma tego oddziału w urzędach pocztowych bądź u doręczyciela. Natomiast prenumeratorzy indywidualni wyłącznie w urzędach pocztowych bądź u doręczyciela. Cena prenumeraty: miesięcz... na 26 zł, kwartalna 78 zł, półroczna 156 zł roczna 312 zł. DRUK: — Prasowe Zakłady Graficzne, ul. Sienna 2, 25-725 Kielce. Telefon: 516-51, 516-52, 516-53. G-1 G-2 G-3 G-4 G...

NA PRZYKŁADZIE STARACHOWIC

Spółdzielcze budownictwo jednorodzinne

● PIERWSI LOKATORZY ● NOWE OSIEDLE WANACJA ● DO KOŃCA BR. — 45 DOMÓW

DO NIEDAWNA zorganizowane budownictwo jednorodzinne nie miało w Starachowicach godnego mecenasa. Miejscowe przedsiębiorstwa przemysłowe, uwikłane w sprawy produkcyjno-kooperacyjne, poza pewnymi, grzecznościowymi raczej, gestami wobec członków załóg pracowniczych, którym marzyły się domki jednorodzinne i próbowali zakładać społeczne komitety budowy, nic, albo prawie nic w tej materii nie uczyniły. Zresztą stan taki istnieje do dziś.

Dopiero przed niespełna półtora rokiem **Starachowicka Spółdzielnia Mieszkaniowa przejęła inicjatywę i siłami własnego Zakładu Usług Budowlano-Remontowych przystąpiła do budowy kilkudziesięciu jednorodzinnych domów.** Usytuowano je w osiedlu **Las.** W pierwszych 24 mieszkają już właściciele. Dziesięciu kolejnych wprowadzi się wkrótce. Taki był początek...

Kilka miesięcy temu brygady **ZUBR** rozpoczęły budowę pierwszego w mieście spółdzielczego osiedla domków jednorodzinnych — **Wanacja.** W pierwszym okresie realizacji, do roku 1982, wzniesie się tutaj 350 domów, a w ciągu trzech kolejnych lat dalszych 350. W drugim etapie budowy mieszkańcy Wanacji otrzymają m. in. **przedszkole, żłobek, centralną kotłownię oraz dalsze placówki handlowo-usługowe.** Tak znaczne przyspieszenie tempa budownictwa będzie możliwe dzięki uruchomieniu w Starachowicach — pod koniec przyszłego roku — **fabryki elementów domów jednorodzinnych.** Jej moc wytwórcza wyniesie docelowo ponad 200 domów rocznie.

Do końca br. ekipy **ZUBR** postawią i przekażą do użytku łącznie 45 domów jednorodzinnych, z tej liczby 35 w nowo wznoszonym osiedlu Wanacja. **Rezultaty rzeczowe ostatniego roku bieżącej pięciolatki będą w tej dziedzinie jeszcze korzystniejsze. Wybuduje się bowiem 60 spółdzielczych domków jednorodzinnych.**

(ber)

Co w dworku „Zacisze"?

Prawie trzy lata temu w Miechowie zakończono remont zabytkowego dworku „Zacisze" z 1784 r. Były różne plany jego wykorzystania. Skończyło się jednak na niczym. Do chwili obecnej drewniany dworek stoi pusty. (kol) Fot. K. Olchawa

Pracowitym pogoda zawsze sprzyja

WACŁAW ZYCH z Wólki Ligenzowskiej koło Nowego Miasta jest specjalistą owczarzem. Gospodaruje na 38 hektarach.

— Owce zacząłem hodować przed 10 laty. Zaczynałem skromnie, od 30 sztuk. Dzisiaj mam 120 matek i 20 tryków. Kilka tygodni temu urodziło się 130 jagniąt.

— Jak minął rok ubiegły?

— Deszcze nie sprzyjają zdrowiu owiec, ale na czas pomyślałem o profilaktyce. I dlatego nie narzekam. Sprzedałem 110 jagniąt i blisko tonę wełny.

— Kłopoty?

— Przede wszystkim podmokła, wilgotna ziemia. Źle wpływa na zdrowie zwierząt. Mam także poważne trudności z uzyskaniem paszy treściwej. Otrzymuję 35 kg na jedną sztukę, a zużywam 150—200 kg. Ale są nawet kłopoty z uzyskaniem tego przydziału. Kwit paszowy np. ważny jest tylko miesiąc. Dostanę go w maju, a paszy potrzebuję w październiku.

— Jednakże mimo tych trudności...

— ...nie zamierzam zmieniać specjalizacji. Więcej — chcę powiększyć stado.

Wacław Zych znajduje także czas na pracę społeczną (jest radnym Wojewódzkiej Rady Narodowej, wiceprezesem Wojewódzkiego Związku Hodowców Owiec, członkiem Prezydium Wojewódzkiego Związku Kółek Rolniczych), konsultacje i spotkania z innymi hodowcami, nawet poza granicami. Ostatnio zwiedzał gospodarstwa owczarskie w Rumunii.

ZBIGNIEW MERWA

sport — sport

Stenmark mistrzem świata

GARMISCH-PARTENKIRCHEN. Specjalny wysłannik PAP, red. Zbigniew Chmielewski relacjonuje: Sławny narciarz szwedzki Ingemar Stenmark sięgnął po pierwszy w swej karierze złoty medal mistrzostw świata. W czwartek w Garmisch-Partenkirchen wygrał slalom gigant wyprzedzając reprezentantów Liechtensteinu Andreasa Wenzla i Willy Frommelta.

Kraje alpejskie — Austria, Włochy, RFN, Francja — poniosły dotkliwą porażkę. Najlepszy z Włochów znalazł się na 10 pozycji, a wielki faworyt Austriaków Klaus Heidegger był dopiero 18.

W ekipie polskiej dobrze wypadł Maciej Ciaptak, który znalazł się na 17 miejscu. Jan Bachleda był 30, a Wojciech Gajewski 48.

104 zawodników stanęło do walki o medale. Trasa d[...] ci 1355 m przy różnicy w[...] sień 400 m (w pierwszym jeździe 53 bramki, w dr[...] 61), nie należała do tru[...] ale wymagała od zawodn[...] wszechstronnych umieję[...] technicznych. Pierwszy od[...] zaraz po starcie był pie[...] stromy, oblodzony, a potem już łagodny, pokryty [...] spadłym śniegiem. Profil był jak wymarzony dla [...] niego Szweda Ingemara [...] marka. Na lodowej ścianie gdzie inni mieli trudności trzymaniem się między [...] kami (tu zdarzyło się [...] cej upadków), jechał płyn[...] na dolnym odcinku powię[...] przewagę nad konkurenta[...] pierwszym przejeździe Ste[...] rozgromił rywali, osiągając [...] sek. przewagi nad Amer[...] nem Mahrem i 1.23 nad F[...] meltem.

Dziś i jutro...

W związku z wyborami imprezy sportowe przewidziane na 5 lutego zostają przesunięte na inne terminy. Część odbędzie się już dziś i jutro. Na naszym terenie nie będzie tych imprez zbyt wiele.

W Radomiu koszykarze **Budowlanych** grają o mistrzostwo II ligi z silnym zespołem **Lublinianki,** który jeszcze w ubiegłym sezonie występował w I lidze. Zapowiada się więc pokaz dobrej koszykówki. Dziś i jutro spotkania rozpoczynają się w sali ZREMB o godz. 17.

W Kielcach trzeci[...] pojedynek najlepszych d[...] koszykówki okręgu kiel[...] go — **Tęcza** gra ze **St[...] Starachowice.** Hala spor[...] -widowiskowa, piątek 17.30, sobota godz. 17.

W Ostrowcu intere[...] pojedynki piłki wodne[...] niorzy **KSZO** grają z n[...] szym aktualnie polskim [...] polem **Stilonem Gorzów** piątek początek meczu o 17, w sobotę o godz. 11 [...] ba dni przedmecze młodz[...] **KSZO** i **Startu Opole.**

Przy zielonym sto[...]

RADOM. Odbył się już wojewódzki finał masowego turnieju tenisa stołowego ZSMP, w którym startowało 86 osób, w tym 25 kobiet. W klasyfikacji gmin pierwsze miejsce wywalczył **Tczów** k. Zwolenia. Nagrodę za masowość zdobyła **Jedlnia-Letnisko**, gdzie w gminie startowało 576 osób.

Zawody zakończyły się pełnym sukcesem organizacyjnym gdyż **w województwie radomskim startowało w nich ponad 5 tys. osób.**

KIELCE. W takich sa[...] rozgrywkach miejskich st[...] wało 176 osób. W poszcz[...] nych grupach zwycięstwa [...] nieśli: kobiety — M. Gór[...] Kobyłecka, Królówna i Nej[...] z Kolejarza, wśród mężczyzn Bujak, Iwański, Próchnicki i Górski. Próchnicki jest z [...] wachlowa, pozostali z Kolej[...]

WSOLA. W spotkaniach o [...] strzostwo ligi międzywoje[...] kiej tenisa stołowego **LZS II Wsola** pokonał **AZS** [...] lin 10:0 i **Motor II Lublin** [...]

Kajaki w Drzewicy

RADOM. Trwają już przygotowania do założenia sekcji kajakowej w **Gerlachu Drzewica.** WFS Radom prowadzi rozmowy z dwoma szkoleniowcami, którzy decydują się na objęcie pracy w tej sekcji, sprowadza się już pierwszy sprzęt. Oczywiście wszystko to dzieje się za wiedzą i przy pomocy Polskiego Związku Kajakowego, który bardzo popiera tę inicjatywę. Jeżeli powiedzie się ta inicjatywa w przyszłości mają powstać sekcje kajakowe w Radomiu, Kozienicach i Białobrzegach.

Z innych spraw organiz[...] nych radomskiego sportu [...] to podkreślić, że MKS O[...] Radom, który do tej pory [...] tylko sekcje lekkoatletyczn[...] większył się o dwie d[...] przekazane przez TKKF „[...] ter" czyli piłki ręcznej ko[...] strzelectwa. W AZS Radom [...] bok siatkówki mężczyzn i [...] sa stołowego) działać b[...] sekcja piłki ręcznej kobiet, [...] zapewnienia ciągłości szko[...] młodzieży rozpoczynającej [...] ningi w Orletach. W Now[...] Mieście powstaje MKS z [...] strzelecką.

Dyplomy AGH w Końskich

KOŃSKIE stały się znanym ośrodkiem przemysłu metalurgicznego. Miasto ma wszelkie predyspozycje do dalszego dynamicznego rozwoju gospodarczego. W parze z rozwojem przemysłu wzrasta zapotrzebowanie na kadrę inżynieryjno-techniczną. Tradycje przemysłu staropolskiego nie zastąpią inżynierów.

Od kilkunastu lat stwarza się w Końskich możliwości zdobycia wyższego wykształcenia technicznego na studiach zaocznych. W oparciu o bazę szkoleniową i zaplecze techniczne zakładów przemysłowych, utworzony został **punkt konsultacyjny krakowskiej Akademii Górniczo-Hutniczej.**

Rozpoczął się okres werbunku na kurs przygotowawczy kandydatów do rozpoczęcia studiów na pierwszym roku. Kurs ma przygotować chętnych do podjęcia studiów w takim zakresie, aby po jego zaliczeniu kandydaci zostali bez egzaminu wpisani na listę studentów. Zajęcia rozpoczną się w normalnym terminie akademickim. **(SJ)**

Dowozy uczniów

Na ciekawy sposób rozładowania ciasnoty w Gminnej Szkole Zbiorczej w Zwoleniu wpadły miejscowe władze oświatowe. Do placówki tej dowozi się codziennie około pół tysiąca uczniów klas starszych zamieszkałych w okolicznych wioskach Z kolei dzieci ze Zwolenia (klasy I—IV) zawozi się do szkoły w Paciorkowej Woli, której pomieszczenia nie są należycie wykorzystane. **(mk)**

Obfity połów

Państwowe Gospodarstwo Rybackie we Włoszczowej ma powierzchnię 349 ha. W ubiegłym roku gospodarczym odłowiono tutaj 91,2 ton ryby handlowej, a więc prawie dwa razy więcej niż w roku poprzednim.

— Wykonaliśmy zadania produkcyjne i osiągnęliśmy 5,6 mln złotych zysków — mówi kierownik PGRyb., **STANISŁAW STOŁYPKO.** — Jeszcze kilka lat temu gospodarstwo było deficytowe. Obecnie pod względem wydajności znaleźliśmy się w czołówce gospodarstw podlegających radomskiemu Zjednoczeniu PGRyb. Zadecydowała o tym dobra, rzetelna praca całej załogi.

Włoszczowskie gospodarstwo posiada własną brygadę remontową, która odbudowuje i doprowadza do stanu użytkowości stawy zaniedbane. W ubiegłym roku dokonano rekultywacji 40 hektarów stawów. **(H.B)**

Do Radoszyc lepszą drogą

Przez pół roku trwały objazdy dla pojazdów na odcinku drogi **Sielpia — Radoszyce.** Ta ruchliwa jezdnia smołowa przez poprzednie lata została tak „wyszczypana" przy poboczach, że na jej szerokości ledwo mieścił się kołami jeden samochód.

Jezdnia została należycie poszerzona, wyrównana, otrzymała trwalszą nawierzchnię smołową. Przy okazji takich gruntownych prac drogowo-renowacyjnych uległy likwidacji uciążliwe dla kierowców wzniesienia, miejsca o ograniczonej widoczności i różne „wąskie gardła" — przyczyny wypadków drogowych. Obecnie jeszcze profiluje się i utwardza nowe, poszerzone pobocza. **(S.J.)**

W WOJEWÓDZTWIE RADOMSKIM powstaje kilkanaście obiektów służby zdrowia. Ich realizacja stała się możliwa **dzięki** wpłatom dokonywanym na konto NFOZ, żeby wymienić tylko nowoczesne ośrodki zdrowia w CHYNOWIE i BŁOTNICY. Niebawem podobną placówkę otrzyma MAJDÓW. Rozbudowuje się szpital w IŁŻY. WK NFOZ przekazał ponad 2,2 mln złotych dla Grójca na adaptację pomieszczeń, w których urządzony zostanie żłobek.

Ubiegłoroczny plan zbiórki (33 mln złotych) przekroczono o ponad 5,8 mln złotych. W zgromadzonej puli największy udział ma grupa określona mianem „pracownicy" — 29 mln złotych.

— Z satysfakcją możemy stwierdzić, że widoczny jest wzrost świadczeń. Wiele osób samorzutnie zadeklarowało podwyższenie wpłacanych sum z ćwierć do pół procent miesięcznych poborów. W ub. roku od samych rolników otrzymaliśmy o 400 tys. złotych więcej niż w roku 1976. Znaczne przekroczenie planu wkładów uzyskała młodzież szkolna — informuje sekretarz WK NFOZ, **HALINA ŁOŻYŃSKA.**

Złożyło się na to wiele przyczyn. Najistotniejszy jest chyba fakt coraz częstszego docierania do wszystkich zainteresowanych. Stworzono 9 miejsko-gminnych komisji organizacyjno-propagandowych NFOZ.

W IŁŻY pod patronatem takiej komisji urządzono imprezy, z których dochód przekazany został na NFOZ. Miejscowy Oddział Polskiego Towarzystwa Pielęgniarskiego, wspólnie z młodzieżą, przeprowadził zbiórkę makulatury. A dyskotekę połączono z konkursem o tematyce NFOZ.

Rosną wkłady na koncie NFOZ

Słowa uznania należą się także **Kozienicom,** gdzie do koncertu z udziałem artystów łódzkich wprowadzono również problematykę służby zdrowia. PIONKOWSKI ROBOTNICZY OŚRODEK KULTURY udostępnił swe sale do wystawienia prac stanowiących plon konkursu rysunkowego pt. „Centrum Zdrowia Dziecka".

W SZYDŁOWCU na uwagę zasługuje specjalna fotogazetka, ilustrująca obiekty budowane ze środków NFOZ. Lokalny konkurs na tematyczną gazetkę ścienną ogłosiły BIAŁOBRZEGI. **Lipsko** postarało się o nadanie dużej rangi zorganizowanej tu imprezie. Sprowadzono nawet orkiestrę dętą z Oleśnicy, a dodatkową atrakcję stanowił mecz piłki nożnej. Urzeczywistniają swe plany także komisje z PRZYSUCHY i ZWOLENIA.

WARTO TU WSPOMNIEĆ o jeszcze jednej inicjatywie wysuniętej przez Komisję Organizacyjno-Propagandową WK NFOZ. Zwróciła się ona do uczniów szkół zawodowych z prośbą o wykonanie konkretnych prac. Zostaną one zaprezentowane na kiermaszu połączonym z występami artystycznymi. Prace, rzecz jasna, można będzie kupić. Pierwsza odpowiedziała na apel **Szkoła Zawodowa „Gerlacha", z Drzewicy.** Swój akces zgłosiły także: **ZSZ z Pionek, Przysuchy, radomskich ZNTK, Zasadniczej Szkoły Odzieżowej z Radomia i ZSZ ze Świerży Górnych.** Na razie wszystkie przesyłki przechowuje pieczołowicie w swej placówce dyrektor, M. Kuderski z ZSM „Termowentu" w Radomiu.

Ze zrozumieniem podeszli do sprawy także radomscy plastycy i przekazali na cele NFOZ dzieła wartości 67 tysięcy złotych. Wkrótce znajdą się one na wystawie w Domu Kultury w Iłży, gdzie zainteresowani będą mogli nabyć je na własność.

ANNA WIKIERT

CO, GDZIE, KIEDY?

Dziś piątek — 3 lutego. Imieniny Błażeja i Hipolita. Słońce wzeszło o godz. 7.14, a zajdzie o godz. 16.28.

TEATR

KIELCE: IM. S. ŻEROMSKIEGO — „Czworokąt" — E. Redlińskiego, g. 19.

KINA

KIELCE: „Romantica" — „Godzilla kontra Gigan" — jap. pan. kol. l. 12, g. 13.30 i 15.30 „Transamerican express" — USA, kol. l. 15, g. 9.30, 11.30, 17.30 i 19.45

„Moskwa" — „Bransoletka z brązu" — senegalski, kol. l. 15, g. 9. „Złoto dla zuchwałych" — USA, pan. kol. g. 11 i 13.30. „Granica" — pol. kol. l. 15, g. 15, 18 i 20. Mała sala — „Złoto dla zuchwałych" — g. 15 i 17.30.

„Bajka" — „Dziewczyna z laską" — ang. pan. kol. l. 16, g. 15.30, 17.30 i 19.30.

„Skałka" — „Niewygodny kochanek" — wł. kol. l. 18, g. 18 i 20. „Czterej muszkieterowie" — kol. g. 16.

„Robotnik" — „Niezwykłe przygody Włochów w Rosji" — ZSRR-wł. kol. g. 13.15. „Powrót różowej pantery" — ang. pan. kol. l 12, g. 15.15, 17.15 i 19.15.

RADOM: „Bałtyk" — „Granica" — pol. kol. l. 15, g. 9.30, 11.30, 13.30 i 19.30 „Transamerican express" — USA, kol. l. 15, g. 15.30 i 17.30.

„Przyjaźń" — „Utracona cześć Katarzyny Blum" — RFN, kol. l. 18, g. 15.30, 17.30 i 19.30.

„Pokolenie" — „Goździki w celofanie" — NRD, kol. g. 9, 11 i 13. „Syndykat zbrodni" — USA, kol. l. 15, g. 15, 17 i 19.

„Hel" — „Brunet wieczorową porą" — pol kol. l. 12, g. 9, 11 i 13.30. „Sandakan numer 8" — jap. kol. l. 18, g. 15.30, 17.45 i 20.

„Odeon" — „Tajemniczy upiór" — węg. kol. g. 15.30, 17.30 i 19.30.

„Mewa" — „Pan Wołodyjowski" — pol. pan. kol. g. 15.30 i 18.30.

„Walter" — „Oddział" — USA, pan. kol. l. 15, g. 16 i 18.

SKARŻYSKO: „Wolność" — „Omen" — ang. pan. kol. l. 18, g. 15.15, 17.30 i 19.45.

„Metalowiec" — „Beethoven" — NRD, kol. l. 12, g. 17 i 19.

OSTROWIEC: „Hutnik" — „Każdy ma swoje piekło" — fr. kol. l. 16, g. 17.30 i 19.30. „Pociąg w śniegu" — jug. kol. g. 15.30.

„Zorza" — „Straceńcy" — USA kol. l. 18, g. 16 i 18.

STARACHOWICE: „Star" — „Akcja „Salamandra" — rum.-wł., kol. l. 15, g. 17 i 19.15.

„Robotnik" — „Błękitny ptak" — USA-ZSRR, pan kol. g. 15. „Zabity na śmierć" — USA, kol. l. 15, g. 17 i 19.

BUSKO: „Zdrój" — „Superexpress w niebezpieczeństwie" — jap. pan. kol. l. 15, g. 15.30, 17.30 i 19.30.

GRÓJEC: „Odra" — „Okrągły tydzień" — pol kol. g. 15. „Niewinne" — wł. pan. kol. l. 18, g. 17 i 19.15.

JĘDRZEJÓW: „Gdynia" — „Dzieciństwo w ogniu" — ZSRR g. 15. „Intryga rodzinna" — USA, kol. l. 15, g. 16.30 i 19.

KAZIMIERZA WIELKA: — „Wielka podróż Bolka i Lolka" — pol. kol. g. 14.30. „Maratończyk" — USA, kol. l. 16, g. 16.30 i 19.

KOŃSKIE: „Pegaz" — „Jak zranione ptaki" — ZSRR, kol. l. 15, g. 15.30, 17.30 i 19.30.

KOZIENICE: „Znicz" — „Tajemnica" — fr. kol. l. 15, g. 17 i 19.15.

MIECHÓW: „Gryf" — „Omen" — ang. kol. l. 18, g. 15.30, 17.30 i 19.30.

PIŃCZÓW: „Bajka" — „Tato, ja już wyszłam za mąż" — bułg. kol. l. 12, g. 15.30, 17.30 i 19.30.

SUCHEDNIÓW: „Kuźnica" — „Wybór celu" — ZSRR, pan. kol. l. 12, g. 17 i 19.15.

SZYDŁOWIEC: „Górnik" — „Szkarłatny pirat" — USA, pan. kol. l. 15, g. 16, 18 i 20.

WARKA: „Przyjaźń" — „Zagrożenie" — pol. kol. g. 17 i 19.

ZWOLEŃ: „Świt" — „Biały statek" — ZSRR, pan. kol. l. 12, g. 17 i 19.

SŁUŻBA ZDROWIA

KIELCE: Szpitale: Oddziały: Wewnętrzny i Chirurgiczny — w osiedlu Czarnów, Ginekologiczno-Położniczy — przy ul. Prostej.

Poradnie dyżurne: Dla dzieci i dorosłych — ulica Żelazna 35, w godz. 18—22, w niedzielę godz. 8—12. Stomatologiczna ul. Żelazna 35, codziennie w godz. 18—22. Od godz. 18 w sobotę do godz. 7 w poniedziałek, **Dyżurne apteki:** — dyżur nocny pełnią: Apteka nr 29-001 przy ul. Buczka 37/39, Apteka nr 28-088 przy ul. Sienkiewicza 15.

RADOM: Punkt Informacyjny służby zdrowia, ul. Struga 36, Informacja o usługach 267-85. **Dyżurne apteki:** — dyżury nocne i świąteczne pełnią: Apteka nr 67-010 plac Zwycięstwa 7, Apteka nr 67-015 pl. Konstytucji 5.

SKARŻYSKO: Apteka nr 29-046 Apteczna nr 7. **OSTROWIEC:** Apteka nr 29-071, Starokunowska nr 1/7, **STARACHOWICE:** Apteka nr 29-076, Staszica 1.

MUZEA

KIELCE: Muzeum Narodowe — pl. Zamkowy — galeria malarstwa i wnętrza pałacowe XVII—XVIII wieku, czynne w godzinach 10—16, czwartek 10—18, niedziela 10—17.

Plac Partyzantów — wystawy stałe i czasowe — „Plastyka obrzędowa" — wystawa pokonkursowa — „Przedwiośnie 3" — czynne w godz. 10—16, wtorek 12—20, niedziela 10—17.

Muzeum Lat Szkolnych S. Żeromskiego — czynne w godz. 9—15, środa 12—18.

OBLĘGOREK: Muzeum H. Sienkiewicza — czynne w godz. 10—17, sobota i niedziela 10—16.

POSTOJE TAKSÓWEK

KIELCE: Czarnów — ul. Piekoszowska — 515-11. Dworzec PKP — 444-33, ul. Słowackiego 472-79, Szydłówek — ul. Toporowskiego 437-11. Bagażówki ulica Armii Czerwonej — 469-89, ul. Piekoszowska — 515-11, ul. Domaszowska 21. **RADOM:** ulica Grodzka 229-52, pl. Konstytucji — 228-52, Dworzec PKP — 268-88, ul. Żwirki i Wigury — 418-10. **SKARŻYSKO:** Dworzec PKP — 705, osiedle Milica 22-44. **OSTROWIEC:** 15-73 i 37-92. **STARACHOWICE:** 310 i 380.

TELEFONY ALARMOWE

Pogotowie Ratunkowe	— 999
Straż Pożarna	— 998
Pomoc drogowa	— 981
Pogotowie Milicyjne	— 997

RADIO I TELEWIZJA

PROGRAM I

6.05 NURT: psychologia 9.05 Cztery pory roku 11.25 Niezapomniane stronice: „Nad Niemnem" 12.25 Mozaika polskich melodii 12.45 Rolniczy kwadrans 13.00 Stara i nowa muzyka wojskowa 13.40 Kącik melomana 14.00 Studio Gama 14.20 Studio Relaks 14.25 Studio Gama 16.00 Tu Jedynka 17.30 Radiokurier 18.33 Koncert życzeń 19.15 Z nagrań Warszawskiej Ork PRITV 19.40 Śpiewający aktorzy 20.20 Melodie lat siedemdziesiątych 20.30 Melodie do których chętnie wracamy 21.05 Kronika sportowa 21.18 Muzyka K. Szymanowskiego 22.20 Tu Radio Kierowców 23.00 Minął dzień 23.12 Wiadomości sportowe 23.15 W kręgu melodii operetkowych.

PROGRAM II

10.40 Sprawy codzienne 11.40 Utwory liryczne 11.35 Postęp w gospodarstwie domowym 11.45 Muz. spod strzechy 12.05 Duety operowe 12.54 Tańce dawnej Warszawy 13.00 Wokół spraw naszego stołu 13.35 Ze wsi i o wsi 13.50 Od zespołu pieśni i tańca do orkiestry symfonicznej 14.45 Muzyka Haendla 15.30 Radioferie 16.10 Koncert życzeń miłośników muzyki poważnej 16.40 Na warszawskiej fali 17.20 „Toccata i fuga d-moll" — opow. 17.40 Reportaż literacki 18.00 Na organach katedry w Oliwie 18.30 Echa dnia 19.30 Wszystkie utwory na kwartet smyczkowy 19.55 „Areopag" — dyskusja szefów czasopism społeczno-kulturalnych w oprac. A. Budzyńskiego 20.40 Muzyka norweska 22.00 Teatr PR: „Sprawa Marii Ciunkiewiczowej" 23.00 Granice Jazzu 23.35 Co słychać w świecie 23.40 Muzyka na dobranoc.

PROGRAM III

18.45 Nasz rok 78 17.05 Muzyczna poczta UKF 17.40 Studio nagrań — aud. 18.10 Polityka dla wszystkich 18.25 Czas relaksu 19.00 Codziennie powieść w wydaniu dźwiękowym. Teofil Gautier: „Kapitan Fracasse" — odc. 7 19.30 Ekspresem przez świat 19.35 Opera tygodnia. V. Bellini: „Purytanie" 19.50 „Mściciel w miasteczku" — odc. pow. 20.00 Blues wczoraj i dziś — aud. 20.30 „Sztuka" — mag. 21.00 Muzyka między wierszami: Berlioz — drugi epizod z życia artysty 22.00 Fakty dnia 22.08 Gwiazda siedmiu wieczorów — Ł. Prus 22.15 Trzy kwadranse jazzu 23.00 „Wahadło zegara" — wiersze J. Zycha 23.05 — 24.00 Między dniem a snem.

PROGRAM IV

13.50 Tu Studio Stereo 14.00 Naukowcy — rolnikom 14.15 Tu Studio Stereo 15.40 Książki, do których wracamy 16.05 Język łaciński 16.25 Szkoła mistrzów 16.40 Program Warszawskiego Ośrodka Radiowo-Telewizyjnego 18.20 Warszawski Merkury 18.25 Kalejdoskop nauki 19.00 O zdrowie człowieka 19.15 Język angielski 19.30 Odtworzenie Koncertu Laureatów V Międzynarodowego Konkursu Dyrygenckiego Herberta von Karajana 21.22 Jubileusz w panoramie gwiazd — reportaż 22.15 Ekonomia na co dzień 22.30 S. Rachmaninow: „Poliszynel" fis-moll op. 3 nr 4 22.35 Radiowo-Telewizyjna Szkoła Średnia dla Pracujących 22.50 F. Schubert (oprac. A. Harris): Serenada z cyklu „Łabędzi śpiew".

PROGRAM LOKALNY

6.45 i 16.40 Aktualności dnia 16.50 „Szukamy rolniczych rezerw" — aud. A. Kopcia 17.00 „Gwiazdy i gwiazdki" — konc. rozrywk. (stereo) 17.35 „SOS dla biosfery" — aud. Z. Majchrzyk 17.45 Propozycje do Kieleckiej Listy Przebojów.

Uwaga: 14.15—15.00 i 19.30—21.22 — ogólnopolski muzyczny program stereof. (UKF 70.49 MHz)

PROGRAM I

6.30 – RTSS – Język polski, sem. 2 (powt.)
7.00 – RTSS – Matematyka, sem. 2 (powt.)
9.00 – Teleferie: „Sprawdź się" oraz film „Fale Morza Czarnego" odc. 7 (kolor)
11.20 – „Ostatni dzień zimy" – fab prod. ZSRR (kolor)
12.45 – TTR: Biologia – upraw[...] ślin. sem. 4 (powt.)
13.25 – TTR – Hodowla [...] sem. 4 (powt.)
14.35 – Program dnia
15.00 – Melodie – „Malowany [...]"
15.30 – NURT – Współzależ[...] dzy uczeniem się a [...] zdolności
16.00 – Dziennik (kolor)
16.10 – „Obiektyw"
16.30 – Dla dzieci; VI Festiwal [...] wisk Lalkowych: „Bar[...] spały diabeł"
17.20 – „Opowieści o przyj[...]" odc. 4 filmu fab. prod[...] ZSRR „Fiodor Iwanie[...]"
18.35 – Magazyn motoryzacyjny
19.00 – Dobranoc dla najm[...]
19.10 – „Siódemka"
19.30 – Wieczór z Dziennikiem
20.30 – „Honor dziecka" – fil[...] prod TP
22.10 – Studio Sport: Mistrzo[...] ropy w jeździe figurowej [...] dzie – tańce (kolor)
23.00 – Dziennik (kolor)

PROGRAM II

15.35 – Program dnia
15.40 – Turystyka i wypoczynek
16.10 – Tajemniczy świat przyr[...]
17.10 – Pasje dr Gracjana Bo[...] kowskiego
17.35 – „Gdzie diabeł nie mo[...]" „Czerwone bucikі" – [...] sko muzyczne (kolor)
19.00 – Dobranoc dla najm[...]
19.10 – Program lokalny
19.30 – Wieczór z Dziennikiem
20.30 – Język francuski – kurs [...] wowy, lekcja 14 (kolor)
21.00 – Język rosyjski – kurs [...] wy, powt. lekcji 16 [...]
21.30 – 24 godziny (kolor)
21.40 – „Opowieści starszego [...]" „Noc karnawałowa" [...] J. Przybory
21.50 – Teatr Sensacji: „Kl[...] moja specjalność" – [...]
22.50 – Drogowskaz do Lu[...] (kolor)

Słowo Ludu

Redaguje kolegium. Adres redakcji: pl. Obrońców Stalingradu 2, 25-958 Kielce Numer indeksu 35040. TELEFONY: centrala 460-31, 460-32, redaktor naczelny 424-80, sekretarz redakcji 472-[...] dział łączności z czytelnikami 447-25, redakcja nocna 502-43 i 501-83.

WYDAWCA: Robotnicza Spółdzielnia Wydawnicza „Prasa—Książka—Ruch" — Kieleckie Wydawnictwo Prasowe, pl. Obrońców Stalingradu 2, 25-953 Kielce. Telefony: centrala 460-31, 460-3[...] Ogłoszenia przyjmuje Biuro Ogłoszeń, ul. Ewangelicka 3, 25-354 Kielce, telefon 448-58 oraz nasz oddział w Radomiu nr kodu 26-600, ul. Żeromskiego 58, telefony: 237-36 i 290-64.

Nie zamówionych rękopisów redakcja nie zwraca. Za treść ogłoszeń i ich terminowe ukazanie się redakcja nie ponosi odpowiedzialności. Prenumeratę przyjmują oddziały RSW „Prasa—Książka—Ruch" oraz urzędy pocztowe i doręczyciele w terminach: do 25 listopada na styczeń i kwartał I półrocza oraz na cały rok; do 10 każdego miesiąca (z wyjątkiem grudnia) po[...] przedzającego okres prenumeraty. Zakłady pracy, instytucje i organizacje składają zamówienia na prenumeratę w miejscowym oddziale RSW „Ruch", a w miejscowościach, w których nie ma tego oddziału w urzędach pocztowych bądź u doręczyciela. Natomiast prenumeratorzy indywidualni wyłącznie w urzędach pocztowych bądź u doręczyciela. Cena prenumeraty: miesięcz[...] na 26 zł, kwartalna 78 zł, półroczna 156 zł roczna 312 zł. DRUK: — Prasowe Zakłady Graficzne, ul. Sienna 2, 25-725 Kielce. Telefon: 516-51, 516-52, 516-53. G-1 G-2 G-3 G-4 G-[...]