Posiedzenie Prezydium Ogólnopolskiego Komitetu Pokoju

Depesza do N. S. Chruszczowa

17 bm. odbyło się w Warszawie pod przewodnictwem prof. Stanisława Kulczyńskiego posiedzenie rozszerzonego Prezydium Ogólnopolskiego Komitetu Pokoju. W czasie posiedzenia zebrani wysłuchali referatu wiceprzewodniczącego OKP — pos. Ostacha Dluskiego na temat aktualnej sytuacji międzynarodowej, a następnie przyjęli uchwałę.

Uczestnicy obrad postanowili także wysłać do przewodniczącego delegacji radzieckiej na XV sesję Zgromadzenia Ogólnego ONZ — N.S. Chruszczowa depeszę, w której przekazują premierowi ZSRR najgorętsze pozdrowienia i życzenia, aby jego szlachetna misja pokojowa została uwieńczona sukcesem.

Siedziba ONZ

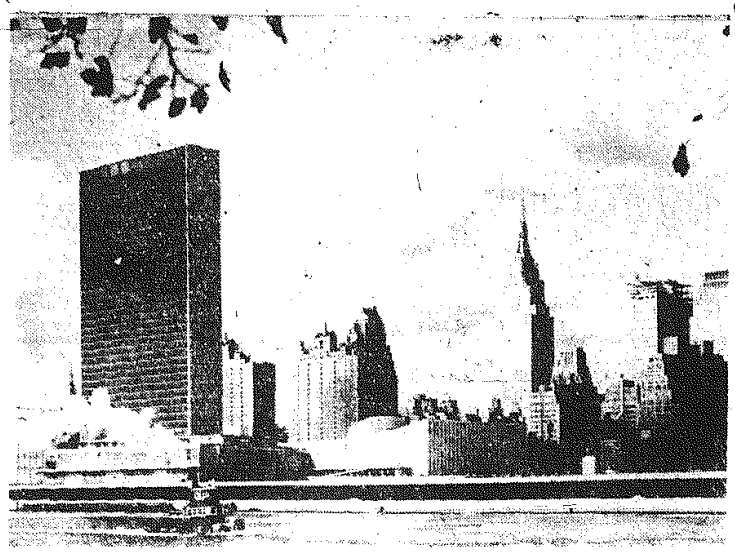

Kompleks gmachów ONZ nad East-River w Nowym Jorku na tle drapaczy chmur dzielnicy Manhattan. Fot. — CAF

Przed XV sesją ONZ

Delegacje PRL i CSRS WYJECHAŁY DO NOWEGO JORKU

Oświadczenie przewodniczącego delegacji polskiej tow. WŁ. GOMUŁKI

W niedzielę, 18 bm. w godzinach porannych opuściła Warszawę udając się do Nowego Jorku delegacja Polskiej Rzeczypospolitej Ludowej na XV sesję Zgromadzenia Ogólnego Narodów Zjednoczonych.

Delegacji przewodniczy I sekretarz KC PZPR, członek Rady Państwa — **WŁADYSŁAW GOMUŁKA.**

W skład delegacji wchodzą: minister spraw zagranicznych Adam Rapacki, wiceminister spraw zagranicznych — Józef Winiewicz, dyrektor departamentu prawno-traktatowego MSZ — amb. prof. dr Manfred Lachs oraz bawiący w Nowym Jorku ambasador PRL w stałym przedstawicielstwie Polski przy ONZ — Bohdan Lewandowski.

Tym samym samolotem udali się w drogę do Nowego Jorku: zastępca delegata PRL na XV sesję Zgromadzenia Ogólnego NZ — Zofia Dembińska oraz towarzyszący delegacji członek sejmowej Komisji Spraw Zagranicznych — pos. Artur Starewicz.

Na lotnisku Okęcie w Warszawie odjeżdżających żegnali członkowie najwyższych władz partyjnych i państwowych: Stefan Jędrychowski, Zenon Kliszko, Ignacy Loga-Sowiński, Edward Ochab, Marian Spychalski, Roman Zambrowski, Aleksander Zawadzki; Jerzy Albrecht, Witold Jarosiński, Stefan Ignar, Stanisław Kulczyński, Oskar Lange, Bolesław Podedworny, Zenon Nowak, Eugeniusz Szyr, członkowie Rady Państwa, ministrowie oraz członkowie KC PZPR i przedstawiciele władz miejskich stolicy.

Obecni byli: charge d'affaires Czechosłowackiej Republiki Socjalistycznej w Polsce Jan Ledl oraz charge d'affaires Stanów Zjednoczonych w Polsce William L. Magistretti.

Pierwszym etapem podróży delegacji była Praga Czeska, skąd następnie wspólnie z delegacją CSRS udała się ona w podróż do Nowego Jorku.

Przed odjazdem przewodniczący delegacji — Władysław Gomułka złożył obecnym na lotnisku przedstawicielom prasy i radia oświadczenie.

(Oświadczenie podajemy na str. 2).

PRAGA PAP. Korespondent PAP, red. Kamieniecki donosi:

W dniu 18 bm. w południe udały się wspólnie z Pragi na XV sesję Zgromadzenia Ogólnego Narodów Zjednoczonych delegacje — polska z pierwszym sekretarzem KC PZPR, członkiem Rady Państwa, Władysławem Gomułką i czechosłowacka z pierwszym sekretarzem KC KPCz, prezydentem Republiki Antoninem Novotnym.

Już w godzinach rannych na lotnisku praskim zgromadziły się tłumy mieszkańców stolicy CSRS. Dworzec lotniczy udekorowany jest barwami narodowymi Czechosłowacji i Polski. Przybyli czołowi działacze partyjni i państwowi CSRS, m. in. przewodniczący Zgromadzenia Narodowego Fierlinger, premier Siroky, członkowie Biura Politycznego KC KPCz, Hendrych, Barak, Dolansky, Kopecky, Simunek, wicepremier Jankovcowa, sekretarze KC KPCz Koucky i Krutina.

Są również obecni członkowie korpusu dyplomatycznego, a wśród nich ambasador PRL, F. Mazur z pracownikami ambasady polskiej.

CZARNOSECINNE ELEMENTY OPANOWAŁY KONGO

Gdzie jest premier Lumumba? Ambasador ZSRR opuścił Leopoldville

Zachodnie agencje prasowe podały nie sprawdzone pogłoski, według których premier Lumumba miał opuścić pod ochroną żołnierzy gwinejskich swe mieszkanie i udać się w nieznanym kierunku.

We wczesnych godzinach popołudniowych zaczęły napływać depesze agencji zachodnich z Leopoldville, mówiące o zamordowaniu premiera Lumumby. Pogłoski te nie zostały dotychczas oficjalnie potwierdzone.

NOWY JORK PAP. Przewodniczący delegacji z ramienia Kasa Vubu, b. minister spraw zagranicznych Konga, Bomboko oświadczył na konferencji prasowej, że premier Lumumba ukrywa się w Leopoldville w jednej z ambasad. Bomboko został poinformowany o tym telefonicznie. Korespondent Agencji Reutera przypuszcza, że może tu chodzić o ambasadę Gwinei.

Bomboko powołał się również na telegram Kasa Vubu, donoszący o „objęciu funkcji przez rząd Ileo". Mówca zapewnił, że zwolennicy Ileo zajmą wkrótce siedzibę premiera i ministerstwa.

Bomboko oświadczył, że będzie się domagał uznania swej delegacji za „jedyne legalne przedstawicielstwo Konga" podczas nadzwyczajnej sesji ONZ.

• ☆ •

LONDYN PAP. Jak wynika z dalszych doniesień agencyjnych, nie jedna, lecz dwie kolumny wojsk kongijskich kierują się w stronę Kongolo w

(Dokończenie na str. 2)

Proletariusze wszystkich krajów łączcie się!

Cena 50 gr.

SŁOWO LUDU

Nakł. 75.533

Organ KW Polskiej Zjednoczonej Partii Robotniczej

ROK XI. Nr 263 (3579) KIELCE, PONIEDZIAŁEK, 19 WRZEŚNIA 1960 R.

ZE ŚWIATA

● PEKIN PAP. Jak donosi Wietnamska Agencja Prasowa z Hanoi, przewodniczący Komitetu Centralnego partii Neo Lao Haksat, książę Souphanouvong wysłał w piątek pismo do przewodniczących konferencji genewskiej 1954 r. oraz do rządów wszystkich państw, które uczestniczyły w tej konferencji.

Souphanouvong wzywa wspomniane państwa, by zwróciły szczególną uwagę na niebezpieczną sytuację, jaka wytworzyła się w Laosie w wyniku interwencji amerykańskich imperialistów oraz agresywnych kół Syjamu i południowego Wietnamu w wewnętrzne sprawy Laosu. Równocześnie książę Souphanouvong domaga się położenia kresu tej interwencji.

● BERLIN PAP. Czterech deputowanych do brytyjskiej Izby Gmin Richard Marsh, Charles Pannel, William Whitlock i Jack Maccann złożyli w piątek wizytę w Izbie Ludowej NRD i odbyli kilkugodzinną rozmowę z członkami Izby. Parlamentarzyści brytyjscy przebywają w NRD na zaproszenie niemieckich związków zawodowych.

● SOFIA PAP. Jak podają z Ankary, międzyresortowa komisja, której powierzono opracowanie sprawozdania na temat projektowanej przez Komitet Jedności Narodowej reformy rolnej, zakończyła swoje prace i przedstawiła opracowanie rządowi.

Komisja wskazuje w swoim sprawozdaniu na konieczność przeprowadzenia reformy rolnej w Turcji.

Prezydium Zjazdu. Na mównicy I sekretarz KW PZPR Tow. Fr. Wachowicz.

WSPÓŁPRACA GMINNYCH SPÓŁDZIELNI I KÓŁEK ROLNICZYCH *warunkiem* podniesienia gospodarczego wsi

Z obrad V Zjazdu WZGS

V Statutowy Zjazd Wojewódzkiego Związku Gminnych Spółdzielni podsumował pracę spółdzielczości samopomocowej w Kielecczyźnie za ostatnie dwa lata. Wskazał na osiągnięcia i braki w wielu dziedzinach. Mówił o tym tow. Paciorkowski w wywiadzie udzielonym naszej gazecie w przeddzień zjazdu, a więc nie ma potrzeby tych rzeczy powtarzać. Wyłoniły się bowiem nowe ciekawe elementy — współpraca Gminn-

(Dokończenie na str. 2)

„DNI LOTNICTWA" *zakończone*

Pokazy lotnicze w Masłowie

Tysiące mieszkańców Kielc i okolic przybyło wczoraj do Masłowa oglądać pokazy lotnicze, centralne w województwie, organizowane z okazji tradycyjnych już „Dni Lotnictwa".

Ciekawi widzowie wielkim kołem otoczyli lotnisko. Wloką się minuty oczekiwania, narasta niecierpliwość zebranych. I oto na zachmurzonym niebie ukazują się trzy samoloty. Lecą na wysokości 1700 metrów. Za chwilę pierwsza atrakcja — z samolotu wyskakują spadochroniarze: Perczak, Domagała i Sitarski. Z 20-sekundowym opóźnieniem otwierają spadochrony.

Umiejętnością pilotowania „Junaka-3" popisuje się Kazimierz Pela. Pętle i beczki na medal. Na kilka minut wzrok przenosimy na płytę lotniska. Podjeżdża samolot Pogotowia Ratunkowego pilotowany przez Jana Nawrockiego.

Ze szczerym podziwem zebrani na lotnisku obserwowali akrobacje trójki samolotów prowadzonych przez mjr Kozielskiego, pilota-instruktora Wójcickiego i pilota-instruktora Rzewuskiego.

Kolej na szybowce. Unoszą się w powietrze — pilot Boruć na „Musze-100", inż. Wojtecki na „Jastrzębiu", Pieczewski na „Foce", szybowcu najnowszej polskiej produkcji, Krasicki na wyczynowej „Musze-Standard".

Na wypogodzonym już nieco niebie ukazuje się samolot wojskowy pilotowany przez kpt. Bogusława Woźniaka, pilota samolotów odrzutowych od 1950 roku, doskonałego instruktora. Po beczkach i pętlach „Biesa-4" ukazuje się publiczności jedna z największych atrakcji pokazów odrzutowych „Lim-2".

Na zakończenie zbiorowy desant skoczków, loty pasażerskie i zabawa ludowa. (am)

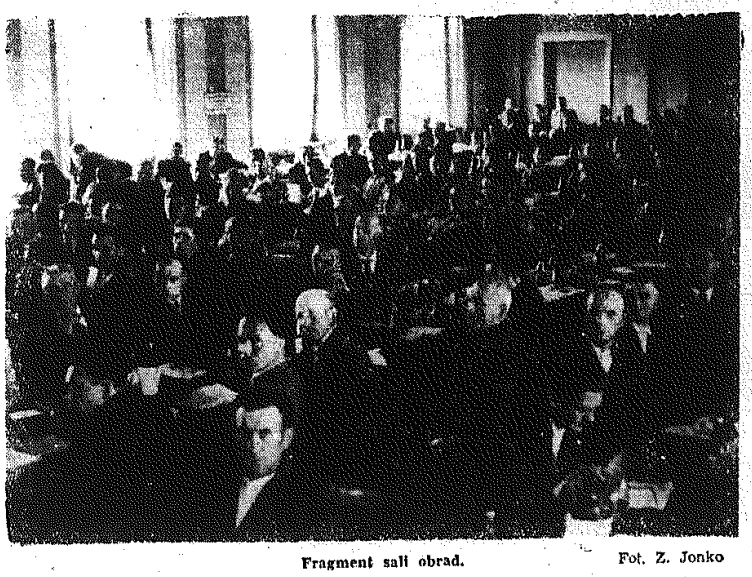

Fragment sali obrad. Fot. Z. Jonko

„Przepióreczka"

1-4-18-27-46

WIADOMOŚCI Z KRAJU

18 bm. zamknięte zostały szóste krajowe targi „Jesień 60". Wzięło w nich udział 3932 wystawców z przemysłu kluczowego i drobnej wytwórczości, a zatem więcej niż na poprzednich takich targach. Były one również rekordowe pod względem wysokości obrotów. Handlowcy z całej Polski zakupili towary za ok. 13 miliardów zł. Zawierając łącznie 27 tys. transakcji na dostawę artykułów przemysłowych spożywczych na 4 kwartał br. i I półrocze 1961 r.

★ ★ ★

Na posiedzeniu dnia 17 września br. Rada Państwa ratyfikowała umowy międzynarodowe:

● podpisaną w Kopenhadze dnia 8 czerwca 1960 r. umowę kulturalną między Polską Rzecząpospolitą Ludową a królestwem Danii;

● podpisaną w Sofii dnia 14 grudnia 1959 r. wielostronną umowę o współpracy w dziedzinie kwarantanny i ochrony roślin przed szkodnikami i chorobami;

● podpisaną w Sofii dnia 14 grudnia 1959 r. wielostronną umowę o współpracy w dziedzinie weterynarii.

Rada Państwa mianowała:

● na stanowisko ambasadora nadzwyczajnego i pełnomocnego Polskiej Rzeczypospolitej Ludowej w Zjednoczonej Republice Arabskiej Kazimierza Sidora zwalniając go z dotychczas zajmowanego stanowiska posła nadzwyczajnego i ministra pełnomocnego PRL w Iranie;

● na stanowisko ambasadora nadzwyczajnego i pełnomocnego Polskiej Rzeczypospolitej Ludowej w Republice Tunisu Stefana Wilskiego, który będzie pełnił te funkcje obok stanowiska ambasadora nadzwyczajnego i pełnomocnego PRL w Maroku, na które został powołany w 1959 roku;

● na stanowisko posła nadzwyczajnego i ministra pełnomocnego Polskiej Rzeczypospolitej Ludowej w królestwie Grecji Zygmunta Dworakowskiego;

● na stanowisko posła nadzwyczajnego i ministra pełnomocnego Polskiej Rzeczypospolitej Ludowej w Republice Libanu Witolda Skuratowicza.

Dzień 27 września *na świecie*

MOSKWA PAP. Ćwierć wieku temu z inicjatywy M. Gorkiego narodziła się w ZSRR książka pod tytułem „Dzień świata". Zarejestrowano w niej oblicze naszej planety, wydarzenia, ludzi i ich marzenia w ciągu jednego dnia — 27 września 1935 r.

Zarejestrowano w niej również na 14 stronicach wydarzenia w Polsce pod tytułem „Polska we mgle".

Obecnie po upływie 25 lat redakcja „Izwiestii" postanowiła wydać wzorem M. Gorkiego książkę o jednym dniu na świecie — 27 września 1960 roku pod nazwą „Drugi dzień świata". Inicjatorzy pragną pokazać w tej książce, jak zmieniło się w ciągu 25 lat oblicze naszej planety. W książce znajdzie się również rozdział opisujący Polskę w dniu 27 września br.

„Izwiestia" zaapelowały o nadsyłanie do redakcji listów, depesz, wycinków gazetowych, fotografii, klisz itp. oraz wyjątków z poezji i powieści napisanych w tym dniu i ilustrujących wydarzenia 27 września br. Najciekawsze materiały zostaną opublikowane w „Izwiestiach" jeszcze przed wydaniem książki.

Redakcja „Izwiestii" zwraca się do społeczeństwa polskiego, aby materiały przesyłano na adres „Izwiestii" w Moskwie lub na adres tygodnika polskiego „Polityka" w Warszawie.

NA STRONIE 3 ZAMIESZCZAMY KUPON KONKURSOWY DLA FILATELISTÓW

W „Polityce" przeczytacie

Dlaczego Watykan i hierarchia kościelna nie rzuca swego głosu na szalę walki o rozbrojenie. – Kto jest za „pokojem religijnym" w Polsce, a kto przeciw. – Dlaczego „Znak" za poparcie pokojowej polityki Polski domaga się zapłaty (lub wystawia rachunek). Oto sprawy podjęte przez M. F. Rakowskiego w polemice z „Tygodnikiem Powszechnym" w czołowym artykule „Znak" i zapytania".

★ ★ ★

Temida ma głos, rzecz toczy się na sali sądowej: zeznają świadkowie oskarżenia. „Mąż miał być operowany na raka żołądka. Dałam raz 500 zł, potem 300. Doktór nie żądał, trochę się wzdragał, ale pieniądze w ręce zatrzymał".

Zeznaje 20 świadków obrony. Zapada wyrok skazujący doktora B. S. Taki jest epilog „sprawy pilskiej". Ale sprawa o wysoką etykę lekarza musi toczyć się dalej.

★ ★ ★

LEKARZ TO SŁUGA LUDU

A obok odpowiedź dr. Ernesto Che Guevara. Porywające słowa o rewolucji kubańskiej, o tym, że na Sierra Maestra rodzi się nowy człowiek, że życie ludzkie to wartość bezcenna, a lekarz to sługa ludu.

★ ★ ★

LUDZIE, LATA I ŻYCIE

„Zamiast tańców mojego dzieciństwa jak Mignonne, Chasonne, panienki przed oczami przerażonych mamuś uczyły się cake-walka i matschicka – oświecona ludzkość zbliżała się do foxtrotta" – poznajemy w tym znakomite pióro pisarza radzieckiego Ili Erenburga, którego pamiętniki ukazują się co tydzień w „Polityce".

★ ★ ★

PO OLIMPIADZIE

Komu dawać dewizy: sportowcom, czy poetom, sport wyczynowy czy masowy – te spory znamy już wszyscy. Ale w felietonie „Po olimpiadzie" Jerzy Piórkowski snuje rozważania na temat humanistycznej roli sportu. Interesujący punkt widzenia.

★ ★ ★

Nie przeoczcie też drobnych not.

Tam znajdziecie obronę aktorstwa znakomitego Wojciecha Siemiona, artysty-społecznika, artysty zaangażowanego.

★ ★ ★

A w rubryce „Bez komentarzy", taka oto lapidarna myśl amerykańskiego krytyka filmowego.

„Dzisiejszy film francuski nie jest już zwierciadłem życia. Jest natomiast zwierciadłem zawieszonym na dachu burdelu".

Rzemieślnicy pilnie poszukiwani

Choć w woj. kieleckim mamy sporą ilość rzemieślników, większość warsztatów rzemieślniczych znajduje się w miastach, zaś wieś odczuwa brak wykwalifikowanych sił rzemieślniczych. Np. jeden warsztat blacharski przypada przeciętnie na 663 wsi tj. 72 tys. gospodarstw rolnych. Jeden warsztat bednarski przypada na 331 wsi, za mieszkalych przez 114 tys. osób, a wprost katastrofalnie przedstawia się sprawa z usługami zduńskimi.

Na blisko 2000 wsi obejmujących 215 tys. gospodarstw rolnych przypada jeden zdun. Najliczniej reprezentowane na wsi rodzaje rzemiosł to stolarstwo i kowalstwo. Przytoczone liczby obejmują tylko zarejestrowane zakłady rzemieślnicze, oprócz tego na wsi działa wielu tzw. rzemieślników-rolników, dla których rzemiosło jest przeważnie pobocznym zajęciem i których kwalifikacje fachowe są przeważnie dość mierne.

Problem ten był analizowany w Prez. WRN, które stanęło na stanowisku, aby gromadzkie rady narodowe ułatwiły lokalizowanie na wsi potrzebnych warsztatów rzemieślniczych. *(e)*

KOMUNIKATY

„SPOŁECZNO-POLITYCZNA DZIAŁALNOŚĆ KLERU W PARAFII" – to temat odczytu, który zostanie wygłoszony w dniu 20 września 1960 r. o godzinie 18, w sali odczytowej WDK w Kielcach, przy ul. Ściegiennego 6 – przez pracownika naukowego Uniwersytetu Warszawskiego.

Zarząd Wojewódzki Stowarzyszenia Ateistów i Wolnomyślicieli zaprasza wszystkich zainteresowanych tą problematyką.

Po odczycie dyskusja.

Wstęp wolny.

WIECZÓR POŚWIĘCONY TWÓRCZOŚCI H. SIENKIEWICZA

Dziś w sali teatralnej WDK odbędzie się wieczór literacki poświęcony twórczości Henryka Sienkiewicza. Utwory wielkiego pisarza czytają artyści teatrów dramatycznych w Krakowa.

Początek o godz. 18.

Przywódcy 40 państw w salach ONZ

Wielkie zainteresowanie pobytem tow. Gomułki

NOWY JORK PAP. Statek flagowy radzieckiej floty pasażerskiej „Bałtika", na pokładzie którego znajduje się szef delegacji radzieckiej na zbliżającą się sesję Zgromadzenia Ogólnego Narodów Zjednoczonych Nikita Chruszczow oraz szefowie delegacji węgierskiej J. Kadar i rumuńskiej Gheorghiu Dej jak również szefowie delegacji Białoruskiej i Ukraińskiej SRR oczekiwany jest w porcie nowojorskim w poniedziałek w godzinach południowych. „Bałtika" przycumuje niedaleko siedziby Organizacji Narodów Zjednoczonych.

Przygotowania do XV sesji Zgromadzenia Ogólnego NZ są na ukończeniu. M.in. przygotowano pokoje z kompletnym wyposażeniem dla około dwóch i pół tysiąca sprawozdawców, którzy przekazywać będą czytelnikom dzienników, radiosłuchaczom i telewidzom informacje z obecnej sesji. Przygotowano także flagi 15 nowych państw, które mają być przyjęte do Organizacji Narodów Zjednoczonych.

Rozpoczynająca się we wtorek, 20 września, XV sesja Zgromadzenia Ogólnego NZ pod wieloma względami różnić się będzie od poprzednich, odzwierciedlając w sposób dramatyczny zmiany i przesunięcia jakie dokonały się na świecie w ciągu ubiegłego roku. Może się ona przekształcić w jedno z najdonioślejszych spotkań międzynarodowych ostatnich lat. Może bowiem mieć istotny wpływ na kierunek dalszego rozwoju sytuacji międzynarodowej oraz na przyszłość i rolę samej Organizacji Narodów Zjednoczonych.

Kilka czynników należy wziąć pod uwagę, oceniając ewentualne znaczenie, charakter i wyniki zbliżającej się sesji, a w szczególności:

● załamanie prowadzonych poza ONZ negocjacji i rozmów między wielkimi mocarstwami i związane z tym pewne zaostrzenie napięcia międzynarodowego,

● udział w sesji przywódców 40 krajów, przekształcający ją w spotkanie na najwyższym szczeblu wbrew opozycji Stanów Zjednoczonych,

● dalsze przesunięcia w układzie sił na terenie ONZ,

● okres przedwyborczy w Stanach Zjednoczonych.

Przeciwstawiając się propozycji premiera Chruszczowa, by na XV sesji spotkali się szefowie rządów wszystkich państw członkowskich i wywierając presję na sojuszników, by propozycję tę również odrzucili, Stany Zjednoczone dały dowód swego negatywnego stosunku wobec możliwości rozwiązania chociażby niektórych węzłowych problemów i obawy przed publicznym przedyskutowaniem istniejących rozbieżności.

Manewr amerykański jednakże zawiódł, a co więcej obrócił się przeciwko jego autorowi. Na sesję przybędą bowiem m.in. szefowie rządów prawie wszystkich krajów Afryki, większości krajów azjatyckich – Indii, Cejlonu, Birmy, Kambodży, Nepalu, Pakistanu, Afganistanu oraz Indonezji, Jugosławii, Kuby, Cypru. Prawdopodobne jest także przybycie w nieco późniejszym terminie premiera W. Brytanii Macmillana.

Z dużym zainteresowaniem oczekiwany jest przyjazd Władysława Gomułki. Stowarzyszenie dziennikarzy akredytowanych przy ONZ zabiega już o jego zgodę na udział w lunchu połączonym z konferencją prasową. Łącznie przewiduje się przyjazd przywódców około 40 państw Europy, Azji, Afryki i Ameryki Łacińskiej.

Z obrad V Zjazdu WZGS

(Dokończenie ze str. 1)

nych spółdzielni z kółkami rolniczymi. Hasło tytułowe przyświecało większości wystąpień na tym zjeździe. Dużo uwagi temu zagadnieniu poświęcił też tow. Wachowicz I sekretarz KW PZPR w Kielcach. Mówił on m. in.:

„Zjazd WZGS odbywa się w cztery dni po zakończeniu VI Plenum KC, które postawiło przed wszystkimi organizacjami działającymi na wsi zadanie likwidacji deficytu zbożowego oraz osiągnięcia samowystarczalności w produkcji rolnej. Musi nastąpić wyraźna poprawa wydajności z ha. Trzeba ujawniać i wykorzystywać wszystkie rezerwy w gospodarstwach indywidualnych. Rezerwy tych jest wiele. Wystarczy wskazać na niedostateczną gospodarkę nasienną co w konsekwencji powoduje, że materiał siewny jest nieodnawiany przez całe lata. Należy wypowiedzieć walkę szkodnikom i chwastom, zmieniać strukturę zasiewów, bo wciąż u nas przeważają cztery podstawowe zboża. Za mało mamy upraw pastewnych i bardziej wydajnych zbóż, np. pszenicy. Obserwujemy również niewłaściwe wykorzystanie obornika, złe stosowanie nawozów sztucznych, niski procent mechnizacji naszego rolnictwa.

Wykorzystanie tych tylko rezerw, bez żadnych innych dodatkowych środków przysporzyłoby naszej gospodarce ponad 100 tys. ton zboża i 500 tys. t. ziemniaków. Spółdzielczość zaopatrzenia i zbytu prowadzi bardzo szeroką i wszechstronną działalność na wsi. Od dobrej pracy WZGS-ów, PZGS-ów i GS-ów w dużym stopniu zależy wykonanie powyższych zadań w dziedzinie wzrostu produkcji roślinnej i zwierzęcej. W działalności spółdzielczości samopomocowej chodzi nie tylko o poprawienie wskaźników finansowych, ale o pełne zaopatrzenie wsi w te artykuły, które decydują o wzroście w produkcji, a więc materiał siewny, nawozy sztuczne, środki chemiczne i sprzęt służący do ochrony roślin, maszyny i narzędzia rolnicze, prowadzenie usług wszelkiego rodzaju.

Druga metoda to ścisła współpraca spółdzielczości samopomocowej z kółkami rolniczymi. Współpraca oparta na gromadzkich i powiatowych planach rozwoju rolnictwa. Jest z kim współpracować. W województwie działa blisko 1900 kółek rolniczych, które zrzeszają 50 tys. członków. Wiele kółek pracuje aktywnie, wiele może się wykazać poważnymi osiągnięciami w dziedzinie mechanizacji, oświaty, wyższej wydajności z ha. Kółka dysponują poważnymi funduszami, których wykorzystanie wiąże się nierozerwalnie z działalnością spółdzielczości zaopatrzenia i zbytu. W ręku tej spółdzielczości bowiem znajduje się niemal całe zaopatrzenie rolnictwa łącznie z traktorami i maszynami.

Wiele uwagi temu zagadnieniu poświęcili dyskutanci zarówno ci z powiatów jak i tzw. szczebla. Wielu upominało się o dalszy systematyczny rozwój inwestycji i usług. W roku 1959 oddano do użytku 29 magazynów hurtowych. Uruchomiono 419 punktów sprzedaży, 56 punktów sprzedaży z artykułami do produkcji rolnej. W dalszym ciągu jednak tych punktów jest mało. Potrzebne są składnice maszyn i narzędzi rolniczych, magazyny nawozów sztucznych i materiałów budowlanych, punkty sprzedaży i mieszalnie pasz, składy z materiałami pędnymi, sklepy z nasionami, środkami ochrony roślin, częściami zamiennymi do maszyn i narzędzi rolniczych, sprzętem ogrodniczo-warzywniczym – wszystko stosownie do potrzeb terenu.

Dużo miejsca poświęcili dyskutanci marnotrawstwu, a w szczególności mankom, które wprawdzie wykazują tendencję zniżkową, ale są. Zdarzają się nawet i bardzo poważne nadużycia. Manko gminnej spółdzielni w Jodłni wynosi 507 tys. zł, w Przytyku – 466 tys. zł, w Wiejskim Domu Towarowym w Kazimierzy Wielkiej – 428 tys. zł. Manka te wykazują, że jeszcze jest niedostateczna kontrola ze strony aparatu finansowo-księgowego, zarządów spółdzielni, a także organów samorządowych.

Aby spółdzielczość samopomocowa mogła w pełni sprostać nowym, stojącym przed nią zadaniom musi w dalszym ciągu powiększać systematycznie liczbę swoich członków. W ostatnim roku przybyło jej 30 tys. nowych członków. Jest to bardzo mała liczba, gdyż procent uspółdzielczenia ludności wiejskiej w naszym województwie wynosi tylko 31,1.

Zjazd dokonał wyborów nowej Rady. Przewodniczącym został Roman Bartkiewicz, wiceprzewodniczącym – Antoni Nowak, sekretarzem – Józef Poświat. Rada wybrała WZGS. Prezesem jest Feliks Paciorkowski, wiceprezesami – Bolesław Binczak i Władysław Drela.

Odpowiedź ZSRR na notę USA

Agencja TASS podaje:

Rząd radziecki oświadczył, że odpowiedzialność za stan napięcia w okresie pracy Zgromadzenia Ogólnego NZ spada na rząd Stanów Zjednoczonych.

Oświadczenie powyższe zawarte jest w odpowiedzi rządu radzieckiego na notę rządu USA z 13 września br.

We wspomnianej nocie będącej odpowiedzią na notę rządu ZSRR, protestującą przeciwko zamiarowi ograniczenia swobody poruszania się Nikity Chruszczowa, szefa delegacji ZSRR na XV sesję Zgromadzenia Ogólnego NZ, rząd USA w dalszym ciągu upiera się przy swojej bezprawnej decyzji.

Nie zgadzając się z argumentami rządu USA na rzecz ograniczeń rząd radziecki wyraża ubolewanie, iż rząd Stanów Zjednoczonych widocznie w dalszym ciągu stoi na tym samym wrogim stanowisku, na jakim stał w przeddzień spotkania szefów rządów czterech mocarstw w Paryżu.

Rząd radziecki wyraża głębokie przekonanie, że konieczne jest wzajemne wykorzystanie wszystkich możliwości po to, aby „usunąć nieprzyjazne stosunki między naszymi dwoma wielkimi mocarstwami atomowymi".

Interesy pokoju wymagają – oświadczył rząd radziecki – aby odpowiedzialni mężowie stanu przejawili silną wolę i trzeźwo ustosunkowali się do sprawy przezwyciężenia osobistych nieprzyjaznych stosunków i całą swoją działalność podporządkowali interesom utrwalenia pokoju i poprawy stosunków między państwami.

Do 1 października wpłaty na PFZ

Za dwa tygodnie, tj. 1 października br. upływa termin płatności zaliczki na Państwowy Fundusz Ziemi. Rolnicy, którzy posiadają grunty z reformy rolnej, osadnictwa lub dzierżawią ziemie z PFZ powinni wpłacić do tego czasu ogółem ok. pół miliarda złotych. Tymczasem – jak stwierdza Ministerstwo Finansów – wielu chłopów zwleka ze spłacaniem należności z tego tytułu. Obserwuje się to zwłaszcza w województwach białostockim, poznańskim i warszawskim, stosunkowo lepiej natomiast przebiegają spłaty w woj. bydgoskim, a ostatnio także na Lubelszczyźnie.

Ministerstwo Finansów przypomina, że po 1 października pobierane będą kary za zwłokę, gdyż w br. zniesiona została obowiązująca w latach ubiegłych karencja, tj. przedłużanie terminu tych spłat do sześciu miesięcy.

Wpływy na rzecz Funduszu Ziemi stanowią dochód gromadzkich i powiatowych rad narodowych i są niezbędne do wykonania ich zadań gospodarczych zaplanowanych na rok bieżący. Dlatego też prezydia rad narodowych powinny wykazać więcej zainteresowania tą sprawą.

Oświadczenie tow. Gomułki

Delegacja polska udaje się na XV sesję Organizacji Narodów Zjednoczonych, aby wziąć aktywny udział w jej obradach. Sprawy, które stanowić będą treść i temat tegorocznej sesji, interesują głęboko naród polski i całą ludzkość, dotyczą bezpośrednio każdego człowieka w Polsce i na świecie. Chodzi bowiem o poczynienie realnych kroków na drodze międzynarodowego odprężenia i rozbrojenia, o wygaszenie potencjalnych ognisk konfliktów wojennych, które rodzi imperializm, rewizjonizm zachodnioniemiecki, militaryzm i neokolonializm. Sprawy te rzutują bezpośrednio na przyszłość świata i pokoju, a więc na życie i losy każdego człowieka.

Polityka pokojowego współistnienia państw bez względu na ich ustrój społeczny stanowi generalną linię działania Polski Ludowej i wszystkich krajów obozu socjalistycznego. Potwierdziła to raz jeszcze bukaresztеńska narada partii komunistycznych i robotniczych, na której ponownie mocno podkreślono, że walka o pokój jest naczelnym zadaniem międzynarodowego ruchu komunistycznego. Zdecydowani jesteśmy dołożyć starań, by pchnąć naprzód sprawę rozbrojenia i osiągnąć utrwalenie pokoju.

Udajemy się na sesję Organizacji Narodów Zjednoczonych uzbrojeni w świadomość, że naród polski obdarza nas swoim zaufaniem i że stanowisko nasze jest stanowiskiem całego społeczeństwa polskiego. Udajemy się na sesję w przeświadczeniu, że głos Polski służyć będzie w Organizacji Narodów Zjednoczonych nie tylko naszemu własnemu interesowi narodowemu, ale w równej mierze interesowi wszystkich miłujących pokój narodów.

Pragnę zapewnić Was w imieniu Komitetu Centralnego naszej partii oraz w imieniu rządu, że delegacja polska dołoży wszelkich starań, aby przyczynić się do rozwiązania palących problemów międzynarodowych i aby wnieść w obrady Zgromadzenia Narodów Zjednoczonych wkład służący interesom trwałego pokoju w Europie i całym świecie.

Z KONGA

(Dokończenie ze str. 1)

północnej Katandze. Pierwsza kolumna liczy około 200 żołnierzy, a druga – 300.

Do Elisabethville nadeszły wiadomości, że wojownicy szczepu Baluba wierni premierowi Lumumbie przygotowują się do ataku na miejscowość Mukana. Partyzanci zaczęli również przenikać do Mitwaba.

* * *

LONDYN PAP. Wykorzystując swą przewagę w Leopoldville elementy wrogie premierowi Lumumbie z pułkownikiem Mobutu i Kasa Vubu na czele oraz ich mocodawcy dopuścili się wobec przedstawicieli dyplomatycznych krajów socjalistycznych niebywałego pogwałcenia powszechnie obowiązujących zasad. Wystąpienie to wywołało tym większe oburzenie opinii kongijskiej, że – jak powszechnie wiadomo – Związek Radziecki i kraje demokracji ludowej są na forum międzynarodowym najgorętszymi rzecznikami niezawisłości i jedności Konga.

W sobotę rano skierowany został pod ambasadę ZSRR silny oddział zbuntowanych żołnierzy kongijskich. Dowódca oddziału wysłany przez Mobutu pragnął zastąpić swymi żołnierzami posterunki ONZ. Po krótkich pertraktacjach postanowiono wspólnie zapewnić rzekomą „ochronę" ambasady".

Na żądanie samozwańczych władz ambasador radziecki postanowił opuścić Leopoldville. Tłumy mieszkańców żegnały ambasadora – stwierdza korespondent agencji France Presse – gorącymi, długotrwałymi oklaskami.

Odlot do Moskwy nastąpił we wczesnych godzinach popołudniowych. Wkrótce potem stolicę Konga opuścił również ambasador Czechosłowacji.

Korespondenci agencji amerykańskich podają, że z Konga wysiedleni zostali dziennikarze krajów socjalistycznych. Wśród nich znajduje się korespondent Agencji Robotniczej, red. R. Wojna.

Wystawa ucząca myślenia

W dniu 15 bm. w Wojewódzkim Domu Kultury otwarto wystawę osiągnięć racjonalizatorskich KZWM. Wystawa czynna jest codziennie od 10 do 18 i otwarta będzie do końca miesiąca. Naprawdę warto ją obejrzeć. Po pierwsze – wystawa pokazuje na podstawie konkretów, że przy każdej, najprostszej nawet pracy trzeba myśleć, po drugie uczy, iż człowiek nigdy nie powinien rezygnować z usprawnienia pracy, po trzecie przekonuje, iż nic nie jest doskonałe, skończone, i że prosty robotnik - praktyk może uzupełniać najgeniialniejsze, zdawałoby się, wynalazki.

Mózgu elektronowego sprawda nie pokazano, nie pokazano także supernowoczesności. Niemniej jednak ekspanuje się tu cały szereg wynalazków i usprawnień, które w efekcie dają zakładom tysiące złotych oszczędności. Taki np. przyrząd do zakładania dętek czy opon motocyklowych. Przeciętny posiadacz dwukołowego pojazdu wie, czym jest zakładanie opony po „gwoździu". Racjonalizatorzy pomyśleli i skonstruowali pneumatyczne urządzenie, z którego to urządzenia koła wyskakują jak pestki ze śliwek. To przykład jeden z dziesiątków. Przyrządów bardziej lub mniej skomplikowanych jest wiele. Zresztą nie o recenzję chodzi, ale o zachęcenie do obejrzenia wystawy. Bez przesady – warto.

NOWY UKŁAD SIŁ w ONZ

W chwili powstania – w 1945 roku – ONZ liczyła 51 krajów członkowskich. Z tych 51 krajów – założycieli organizacji przypadało na:

ROK 1945

PAŃSTWA SOCJALISTYCZNE – 6 głosów:

Białoruś, Czechosłowacja, Jugosławia, Polska, Ukraina, Związek Radziecki.

ZACHÓD – 45 głosów, w tym:

Europa zachodnia – 9 głosów

Belgia, Dania, Francja, Grecja, Holandia, Luksemburg, Norwegia, Turcja, Wielka Brytania.

Ameryka Północna – 2 głosy

Stany Zjednoczone, Kanada.

Ameryka Południowa – 20 głosów

Argentyna, Boliwia, Brazylia, Chile, El Salwador, Ekwador, Gwatemala, Haiti, Honduras, Kostaryka, Kolumbia, Kuba, Meksyk, Nikaragua, Panama, Paragwaj, Peru, Republika Dominikańska, Urugwaj, Wenezuela.

Azja – 7 głosów

Chiny, Filipiny, Indie, Iran, Irak, Liban, Arabia Saudyjska.

Afryka – 5 głosów

Abisynia, Egipt, Liberia, Syria, Afryka Południowa.

Australia i Nowa Zelandia – 2 głosy.

Mała encyklopedia AR

Piętnaście lat ONZ

Po 15 latach istnienia Organizacja Narodów Zjednoczonych liczy 82 państwa członkowskie. Ich liczba zwiększy się o dalszych 15 państw, których wnioski zostały już przyjęte przez Radę Bezpieczeństwa i mają być zatwierdzone przez obecną sesję Zgromadzenia Ogólnego.

Jak wygląda obecnie układ sił w ONZ w zmienionym układzie sił politycznych na świecie?

ROK 1960

PAŃSTWA SOCJALISTYCZNE – 10 głosów:

Białoruś, Czechosłowacja, Jugosławia, Polska, Ukraina, Związek Radziecki, Albania, Bułgaria, Rumunia, Węgry.

GRUPA PAŃSTW NEUTRALNYCH – 42 głosy. w tym:

Europa – 4 głosy

Szwecja, Austria, Finlandia – i oczekujący na przyjęcie na obecnej sesji Cypr.

Ameryka Łacińska – 1 głos

Kuba.

Azja – 14 głosów

India, Irak, Liban, Arabia Saudyjska, Afganistan, Jemen, Birma, Indonezja, Kambodża, Cejlon, Jordania, Laos, Nepal, Republika Malajów.

Afryka – 23 głosy

Abisynia, Liberia, Libia, Zjednoczona Republika Arabska, Sudan, Maroko, Tunis, Ghana, Gwinea – i oczekujące na przyjęcie na obecnej sesji 14 nowo powstałych państw afrykańskich – Kamerun, Somali, Mali, Republika Malgaska, Togo, Wybrzeże Kości Słoniowej, Niger, Górna Wolta, Czad, Gabon, Dahomej, Republika Kongo (b. kolonia belgijska), Republika Kongo (była kolonia francuska), Republika Afryki Centralnej.

ZACHÓD – 45 głosów

Europa zachodnia – 14 głosów

Belgia, Dania, Francja, Grecja, Holandia, Luksemburg, Norwegia, Turcja, Wielka Brytania, Islandia, Irlandia, Włochy, Portugalia, Hiszpania.

Ameryka Północna – 2 głosy

Stany Zjednoczone, Kanada.

Ameryka Południowa – 19 głosów

Wszystkie kraje poprzednio wymienione, poza Kubą, chociaż obserwatorzy polityczni przypuszczają po konferencji OPA w San José, że USA nie mogą już tak jak dotychczas liczyć na bezwarunkowe poparcie wszystkich państw Ameryki Łacińskiej.

Azja – 7 głosów

Chiny Czang Kai-szeka, Filipiny, Iran, Syjam, Pakistan, Izrael, Japonia.

Australia i Nowa Zelandia – 2 głosy.

Afryka Południowa – 1 głos.

Przy 97 członkach ONZ (82 plus 15 nowych), mamy więc obecnie 10 państw socjalistycznych i 42 państwa neutralne. Mogą, oczywiście, zachodzić zmiany w podziale głosów grupy neutralnej przy głosowaniu nad poszczególnymi rezolucjami. Ponadto spodziewane jest w najbliższym czasie przyjęcie do ONZ dalszych 7 państw – Federacji Indii Zachodnich i 6 krajów Afryki – Nigerii, Mauritanii, Tanganiki, Kenii, Ugandy, Rodezji. A więc grupa państw afrykańskich, która zwiększyła swoją liczbę głosów z 5 w 1945 do 23 w 1960, sięgnęłaby wówczas liczby 29 głosów, dysponując prawie jedną trzecią głosów w ONZ.

Poza ONZ pozostają nadal następujące państwa: Chiny Ludowe, Mongolia, Wietnamska Republika Ludowa, Wietnam południowy, Koreańska Republika Ludowo-Demokratyczna, Korea południowa, NRD, NRF, Szwajcaria.

Wielki pożar w Czarnowie

Chwile grozy przeżyli w dniu wczorajszym mieszkańcy Czarnowa-Malikowa koło Kielc. W jednym z zabudowań w godzinach popołudniowych wybuchł pożar. Mimo dość szybkiej akcji ratowniczej ognia nie udało się zlokalizować. Spłonęło 6 stodół ze zbiorami, 6 obór, 5 budynków mieszkalnych całkowicie oraz 2 budynki mieszkalne częściowo. Według pobieżnych obliczeń straty przekraczają 200 tys. zł.

Również w ubiegłą niedzielę w Skarżysku spłonęła stodoła, w miejscowości Słowik w pow. kozienickim – stodoła, zaś w miejscowości Kolonia w pow. opatowskim z dymem poszła stodoła i budynek mieszkalny. *(tr)*

* * *

Dzień 14 września br. przeszedł w Kielecczyźnie pod znakiem klęski ogniowej. Wybuchło aż 11 groźnych pożarów, które strawiły 50 wiejskich zabudowań, w tym 10 budynków mieszkalnych, 24 stodoły ze zbiorami i 12 obór. Wysokość strat przekracza 700 tys. zł.

Największa klęska dotknęła mieszkańców Radoszyc w powiecie koneckim, gdzie spaliły się cztery obory, osiem stodół i jeden budynek mieszkalny. We wsi Czartoszowy (pow. kielecki) z dymem poszły cztery budynki mieszkalne, sześć stodół i pięć obór.

Nie będzie prądu

Dziś w godz. od 7 do 12 Zakład Energetyczny Kielce przerywa dopływ prądu dla ulic: Armii Czerwonej (od ul. T. Kościuszki do Placu Partyzantów) i Wesołej (od ul. Armii Czerwonej do ul. Moniuszki).

ekkoatleci Warszawy
ygrali z Londynem
e lekkoatletki przegrały
ietna forma Foika, Sidły i Ruta

ZAWA. Lekkoatletycz- Warszawa — Londyn l zwycięstwo lekkoatle- Warszawy w stosunku porażkę lekkoatletikom ostatnie nie przyniosło ch sensacji, ale uzyska- m cały szereg dobrych .

ym zespole męskim na e podkreślenie zasługu- ka forma FOIKA, SI- UTA i SOSGÓRNIKA. ść wypadli trójskoczko- wykle udanie zadebiu- drużynie młody długo- wiec BOGUSZEWICZ, przegrał wprawdzie z em, lecz uzyskał bardzo rwik — 14.11.4. Kolejną formy wykazał Chro- nąc tym razem zupeł- rze.

konkurencjach kobiecych ne zainteresowanie bu ojnek dwóch srebrnych ek w skoku wzwyż — AKOWSKIEJ i SHIR- ka nie zawiodła i wy- ecydowanie.

KOBIETY

ier W	11.9
n L	24.4
n L	2 07.3
zawa pł.	45.2
l L	11.2
w dal	
l L	6.39
ńska W	6.26
wzwyż	
akowska W	170
y L	167
l W	14.91
ska W	50.36
P	
L	48.20

MĘŻCZYŹNI

ord L	10.6
W	10.6
W	20.7
ord L	21.2
ski W	46.7
ren L	47.0

1. Purkis L	1.52.8
2. Makomaski W	1.52.9
1500 m	
1. Haith L	3.46.0
3. Baran W	3.48.0
3 km prz.	
1. Chromik W	8.48.4
2. Shirley L	8.59.8
5.000 m	
1. Jochman W	4.10.8
3. Tulloh L	4.11.6
110 m pł	
1. Muzyk W	15.0
2. Hildreth L	15.0
400 m pł	
1. Król W	52.7
2. Surrety L	53.4
4x100 m	
1. Warszawa	40.3
2. Londyn	40.4
4x400 m	
1. Warszawa	3.09.3
Skok w dal	
1. Kropidłowski W	7.33
3. Nowell L	7.05
Skok wzwyż	
1. Sobota W	200
3. Wilson L	190
Trójskok	
1. Malcherczyk W	16.05
3. Allsop L	15.34
Tyczka	
1. Gronowski W	4.30
Kula	
1. Sosgórnik W	18.23
2. Lindsay L	17.10
Dysk	
1. Begler W	53.31
3. Lindsay L	51.90
Oszczep	
1. Sidło W	81.18
3. Smith L	70.69
Młot.	
1. Rut W	66.17
2. Pyne L	56.68

Belg Diercken i zespół ZSRR
piewsi w Tour de Pologne
Kosela wygrał etap

KALISZ. Ostatni etap 17 Wyścigu Dookoła Polski na trasie Opole — Kalisz długości 163 km wygrał KROLAK. Uzyskał on czas 3.44,27, wyprzedzając po porywającym finiszu Holendra BIEMANA

Duży sukces odniósł zawodnik SHL Kielce KOSELA, który wygrał 7 etap Bielsko — Opole 171 km w czasie 3.57,00, a w ogólnej klasyfikacji zajął 12 miejsce.

1. Diercken Belgia	33.02,09
2. Kudra	33.08,19
3. Olizarenko ZSRR	33.08,46
4. Królak	33.09,39
5. Gazda	33.09,44
6. Wiarawas (ZSRR)	33.10,16
12. Kosela	33.15,50
DRUŻYNOWO	
1. ZSRR	99.24,02
2. Polska I	99.24,38
3. Polska II	99.32,50

Wyścig rozpoczęło 178 zawodników, ukończyło 83. Przeciętna szybkość zwycięzcy na trasie 1345 km — 40,7 km na godzinę.

RADOM i KIELCE
powitały swych
OLIMPIJSKICH MEDALISTÓW

Na zdjęciu u góry widzimy Kazika Paździora wchodzącego na stadion w otoczeniu swoich kolegów z pięściarskiej drużyny Broni. Poniżej: w imieniu władz i mieszkańców miasta wita złotego medalistę przew. Prez. MRN — Telus.

Paździor opowiedział swoje najciekawsze wrażenia z olimpijskiego turnieju pięściarskiego. Mówił o przebiegu swoich walk, o kłopotach w związku z kontuzjami jakich doznał w Rzymie i o szczęśliwym zakończeniu tych wszystkich perypetii. Mówiąc o planach — Kazik podkreślił, że najważniejszym jego celem jest obecnie ukończenie technikum, po którym ma zamiar wybrać się na wyższe studia. Oczywiście nie zapomni o zespole klubowym. Będzie w nim walczył. Wyraził przekonanie, że Broń w tym roku powinna awansować do II ligi

Poniżej: Złoty medal olimpijski — symbol największego osiągnięcia w dziejach sportu Kielecczyzny.

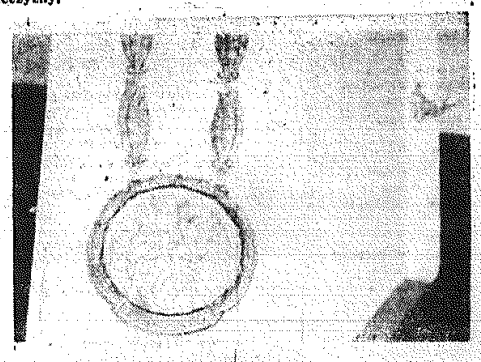

SŁOWO sportowca

Tygodniowy dodatek „SŁOWA LUDU"

ROK IX. KIELCE, 19.IX.1960 R. Nr 37 (394)

Na boiskach piłkarskich III ligi

PRONIT znów na czele

PIONKI. Pronit — Broń 3:0 (2:0)
15 min — 1:0 — Chmielewski
35 min — 2:0 — Wiensztal
80 min — 3:0 — Michalski K.
Sędziował Nowak z Kielc. Widzów 5,5 tys.

Piłkarze Pronitu nie zawiedli licznie zebranych swych zwolenników. Już od pierwszych chwil meczu uzyskali lekką przewagę nadając ton grze. Wszystkie akcje napadu są bardzo groźne. Dwie z nich kończą się celnymi strzałami.

Po przerwie obraz gry nie ulega większej zmianie. Broń wprawdzie podrywa się do natarcia, lecz bez skutku bramkowego. Zdenerwowani tym goście zaczynają się uciekać do gry faul. Pod koniec spotkania Pronit jeszcze raz wzmacnia tempo i zdobywa trzecią bramkę odnosząc duży sukces. Zwycięstwo gospodarzy jest zupełnie zasłużenie. Byli oni zespołem lepszym we wszystkich liniach. Broń mocno zawiodła. Tylko Muc grał na swym normalnym poziomie.

* ☆ *

KIELCE. Błękitni — Granat 4:3 (2:2)
28 min — 1:0 — Ludwikowski II
36 min — 2:0 — Gajda II
37 min — 2:1 — Pulikowski
44 min — 2:2 — Derlatka II
55 min — 2:3 — Pulikowski
68 min — 3:3 — Ludwikowski II
85 min — 4:3 — Gajda I — karny
Sędzia Buczek ze Starachowic. Widzów 3 tys.

Błękitni przystąpili do tego spotkania w mocno eksperymentalnym, i trzeba powiedzieć osłabionym, składzie. Z drużyny, która zdobyła tytuł mistrzowski i grała o wejście do II ligi nie wystąpili wczoraj Chałupko, Kurdziej, Olejowski, Gajewski, Tabiszewski i Bryndza. Niemniej tak mocno odmłodzony skład Błękitnych zagrał dość dobrze i mógł się podobać. Był to mecz nieoczekiwanych momentów. Najpierw gospodarze strzelili kolejno dwie bramki potem Granat znów kolejno zdobył trzy, co wobec słabej w tym okresie gry obrony Błękitnych dawało wielkie szanse zespołowi Granatu. Wydawało się, że goście wywiozą dwa punkty. Wtedy to obrona Granatu w naiwny sposób zawiniła rzut karny, który, przesądził sprawę na korzyść gospodarzy. Zwycięstwo Błękitnych jest jednak zupełnie zasłużone. Z nowych twarzy w zespole najkorzystniej wypadł Szemraj. Nie można tego powiedzieć o Molendzie, który nie zdał egzaminu na odpowiedzialnej przecież pozycji stopera.

* ☆ *

OSTROWIEC. KSZO — Star 0:2 (0:2)
1 min — 0:1 — Grudziński
25 min — 0:2 — samobójcze
Sędzia Czaban Radom. Widzów 2,5 tys.

Mimo dużej przewagi jaką posiadali przez cały czas gry piłkarze KSZO, zeszli oni z boiska pokonani. Goście zdobyli prowadzenie już w pierwszych chwilach spotkania, kiedy to Grudziński wykorzystał zamieszanie podbramkowe. Druga bramka pada nieoczekiwanie. Obrońca KSZO Tomczyk chciał piłkę wykopać w pole i uczynił to tak nieszczęśliwie, że zmieniła kierunek i wpadła do bramki gospodarzy. Od tego momentu piłkarze KSZO mają jeszcze bardziej wyraźną przewagę nie dobra gra obrony starachowickiej a także nieudolność miejscowych napastników nie przynosi zmiany wyniku. Po przerwie przewaga gospodarzy jeszcze bardziej wzrasta. Gra prowadzona jest do jednej bramki. A jednak wynik pozostaje już bez zmian.

KIELCE. SHL — Czarni 1:1 (0:1).

43 min. — 0:1 — Nowak
73 min. — 1:1 — Marciniak.
Sędzia Dudek, Starachowice. Widzów 2 tys.

Słaby mecz. SHL, który coraz bardziej stara się odmładzać zespół nie mógł sobie poradzić z silnymi liniami obronnymi gości. Najlepszym zawodnikiem w zespole Czarnych był Wiatrek, u gospodarzy Bugajny.

RADOM. Radomiak — Cukrownia 1:1 (1:0).

28 min. — 1:0 — Gregorczyk

70 min. — 1:1 — Robak II.

Sędzia Broniś, Kielce. Widzów 2,5 tys.

Tylko przez pierwsze 20 min. gry widzowie tego spotkania oglądali futbol na poziomie. Potem gra stawała się z biegiem czasu coraz słabsza. Szczególnie dotyczy to gospodarzy. Wszystkie linie w zespole Radomiaka grały jakoś dziwnie chaotycznie. Ponieważ i Cukrownia nie popisywała się zbyt dobrymi zagraniami, z boiska powiało nudą. Goście tylko w ostatnim okresie gry zerwali się do natarcia, uzyskali przewagę i zdołali wyrównać. Inna sprawa, że w ostatniej minucie poprzeczka uratowała ich od utraty drugiej bramki.

* ☆ *

SKARŻYSKO. Ruch — Iskra 0:3. Bliższych szczegółów tego spotkania niestety nie udało nam się uzyskać.

W pierwszej lidze piłkarskiej uzyskano następujące rezultaty: Polonia Bytom — Pogoń Szczecin 5:1, Legia — Odra 1:1, Lechia — Wisła 2:2, Stal — LKS 2:0, Górnik — Ruch 4:2, Polonia Bdyg. — Gwardia 5:2.

Parada tabel

III LIGA

1. Pronit	4	6	7:3
2. Star	3	5	7:3
3. Iskra	4	5	7:5
4. Radomiak	3	4	4:1
5. Broń	4	4	5:6
6. SHL	4	4	4:5
7. Granat	4	3	7:7
9. Cukrownia	4	3	3:4
8. Czarni	4	3	4:5
10. Błękitni	1	2	4:3
11. KSZO	4	2	8:8
12. Ruch	3	1	4:12

KLASA A

1. Błękitni II	6	11	16:5
2. Naprzód	5	9	19:2
3. Opoczniankа	6	9	20:19
4. Orlicz	6	8	20:6
5. Granat II	6	8	14:14
6. Nida	6	7	9:8
7. RKS	6	6	12:10
8. Stal	6	6	4:8
9. Wisła	6	4	10:9
10. Broń II	5	4	8:9
11. KSZO I	6	4	9:13
12. Polonia	6	4	14:22
13. OKS	6	1	9:18
14. Pronit II	6	1	4:22

„Mój złoty medal" oto tytuł artykułu mistrza Olimpiady KAZIMIERZA PAŹDZIORA który przeczytacie w „Słowie Ludu" już we wtorek

O TYTUŁY NAJWSZECHSTRONNIEJSZYCH
lekkoatletów Kielecczyzny

OSTROWIEC. (*inf. wł.*) W sobotę i niedzielę odbywały się tutaj lekkoatletyczne mistrzostwa okręgu w wielobojach kobiet i mężczyzn we wszystkich kategoriach wieku. Mimo iż przeciętny poziom zawodów nie był najlepszy to jednak uzyskano szereg dobrych wyników i pobito dwa rekordy okręgowe. Oto wyniki:

10-bój SENIORÓW

1. Fronk Granat	5.050
2. Miernik Granat	3.712
3. Myszka Star	3.379

Lepsze wyniki: 100 m — Fronk 11,4, w dal — Fronk 6,35, wzwyż — Fronk 174, 400 m — Fronk 53.0.

5-bój SENIORÓW

1. Mierzejewski KSZO	2.667
2. Stąsiek KSZO	1.869
3. Kraus KSZO	1.761

Lepsze wyniki: 1500 m — Kraus 4.12,0, Mierzejewski 4.19,8.

5-bój SENIOREK

1. Winiarska Granat	3.337
2. Fabiańska Granat	2.595
3. Bochacz Bud. K.	2.444

Lepsze wyniki: 200 m — Winiarska 28,3, kula — Winiarska 9.00, w dal — Winiarska i Fabiańska po 4.82, 80 m pł — Winiarska 13.9.

5-bój JUNIORÓW

1. Salwerowicz Star	323 (rek. okr.)
2. Pawulski Bud. K.	308
3. Ćwieluch KSZO	290

Lepsze wyniki: 100 m — Salwerowicz 11,6, w dal — Pawulski 6,16, wzwyż — Pawulski i Ćwieluch po 165.

5-bój JUNIOREK

1. Mąkosa Granat	3.069
2. Kuśmierczyk Granat	3.061
3. Krótkopad Granat	2.544

Lepsze wyniki: 200 m — Mąkosa i Kuśmierczyk po 28,7, kula Kuśmierczyk 8,87, w dal — Mąkosa 4.71, 80 m pł — Mąkosa 14,1.

3-bój MŁODZIKÓW

1. Łuszczyński Radomka	194 rek. okr.)
2. Jędrzejczyk MKS Kielce	187
3. Sadowski KSZO	133

Jeden z faworytów Bill nie zaliczył skoku wzwyż i został wyeliminowany z walki o przyszłe miejsce. Lepsze wyniki: 100 m — Jędrzejczyk 11,6, Łuczyński 11.9, wzwyż — Łuczyński 165, Jędrzejczyk 160, kula — Bill 12,26.

3-bój MŁODZICZKI

1. Kossakowska Czarni	126
2. Jankowska KSZO	124
3. Capierzyńska i Millerówna (obie Czarni) po	118

Na wyróżnienie zasługują przede wszystkim rezultaty juniorów, którzy stoczyli zaciętą walkę o tytuł mistrzowski i uzyskali zupełnie dobre wyniki. Byłyby one jeszcze lepsze gdyby organizatorzy posiadali kulę 6 kg. Nie było jej i juniorzy pchali kulę seniorów. Zupełnie dobrze wypadły też juniorki a z seniorek Winiarska. Wśród seniorów wyróżnia się rezultat Fronka.

Brązowy medalista Leszek Drogosz odbiera gratulacje za swój sukces od przew. WKKFiT — mgr Osterczego. Na pierwszym planie kielecey działacze sportowi. Pierwszy z lewej prezes OZB — Jurecki.

Leszek z dużą swadą opowiadał o swoich walkach na ringu olimpijskim, o pechu jaki go tam spotkał, o najciekawszych wrażeniach z Olimpiady.

Fot. Duda i Żuchowski (Radom) oraz Sikora (Kielce).

KLASA

ZÓW. Nida — Orlicz 2:1. dla gospodarzy zdobyli ziel i Frankowski, dla ownik. Zwycięstwo go zasłużone. Mecz na do oziomie. Gra szybka, cie

* * *

OM. Broń II — Stal Koń 0. Nieoczekiwanie wysoko zwycięstwo gospodarzy. jednak dodać, że wyni- w dużej mierze ze sła- ny bramkarza Stali. Na w zespole koneckim nie ulewski. Bramki zdobyli: wski i Dąbrowa po 2.

* * *

OM. RKS — Opatowski 10:1. Bramki dla RKS — ski 2 (1 z karnego), Da- rz, dla gości Nowak 2. opatowski grał dobrze i l się radomskiej widow- ty po przerwie goście ysto niewłaściwie rengo- a orzeczenia sędziego, a in. przed końcem gry o- boisko. Niewątpliwie za sportowy czyn spotka ściwa kara.

* * *

DOMIERZ. Wisła — Po- 4:0. Bramki strzelili: Skwi , Syta II, Nadziejko, Ma- Gospodarze nareszcie za- bory mecz bijąc wysoko y iżeckich. Poziom spot- dobry.

*

RZEJÓW. Naprzód — O- anka 2:2. Naprzód spra- ej publiczności zawód re- tylko na własnym bo-

ARŻYSKO. Granat II — II 2:1.

* * *

LCE. Błękitni II — Pronit Przodownik tabeli — re- Błękitnych, odniósł zasłu- zwycięstwo.

TOTO-LOTEK

2, 28, 36, 37, 44, 46, (21)

Paździor ma się z czego cieszyć... Mają się też z czego cieszyć nasi kibice bokserscy, którzy już za tydzień oglądać będą naszego złotego medalistę w spotkaniach mistrzowskich.
Fot. „Stolica"

Przed II-ligowym debiutem

BŁĘKITNI

LICZĄ NA UTRZYMANIE SIĘ W LIDZE

Po uzyskaniu awansu do II ligi pięściarze Błękitnych z zadowoleniem rozstali się z rękawicami. Miniony sezon był dla nich bardzo pracowity, ale uwieńczony sukcesem. Zasłużyli więc na solidny odpoczynek. Wkrótce jednak treningi zostały wznowione. Za tydzień kielczanie debiutują w II lidze.

O rezultatach treningów, o stanie przygotowań do tych rozgrywek rozmawiamy z p. Zygmuntem Sikorą — kierownikiem sekcji.

— Przygotowania rozpoczęliśmy już w sierpniu. Chłopcy trenowali pod kierunkiem trenera **Szczygłowskiego** i instr. **Latkowskiego**, gdyż **Drogosz** przygotowywał się do Olimpiady. W treningach nie brał początkowo udziału **Syska**, który musiał leczyć stare kontuzje.

Treningi rozpoczęto od różnych zabaw, gier z piłką, ćwiczeń i dopiero potem wzmocniliśmy tempo przygotowań. W tym czasie rozegraliśmy towarzyski mecz z drużyną mistrza **CSRS — Dukla Praha.** Od 5 września cały nasz zespół przebywa w Jeleniej Górze na obozie przygotowawczym, zorganizowanym przez federację Gwardii.

Z tego faktu jesteście na pewno zadowoleni, gdyż na obozie istnieją lepsze warunki przygotowania zespołu?

— O tak. Obóz dla nas jest bardzo potrzebny. Nasi chłopcy mogą wreszcie trenować z zawodnikami drużyn ligowych co da im na pewno wiele. Obok Błękitnych na obozie w Jeleniej Górze znajdują się zespoły **Gwardii Łódź** i **Wybrzeża Gdańsk.** Do Jeleniej Góry wysłaliśmy 14 zawodników, w tym jednego dobrze zapowiadającego się juniora, **Trelińskiego** w wadze muszej. Z zespołem wyjechał trener **Szczygłowski.** Po powrocie z Olimpiady dojechał tam **Drogosz.** Prosto z obozu jedziemy na mecz do Nowej Huty.

W pierwszej rundzie na 5 spotkań aż trzy rozegracie na wyjeździe i to z silnymi zespołami. Co pan sądzi o takim układzie?

— Jestem zadowolony, że właśnie najgroźniejsze mecze mamy na wyjeździe w I rundzie. Pozwoli to nam na właściwe rozeznanie sił rywali i dokonanie pewnych taktycznych posunięć w rewanżowej rundzie, kiedy u siebie będziemy gościć **Hutnika, Budowlanych i Carbo.**

Kogo zobaczymy w zespole Błękitnych?

— W zasadzie oprócz **Jelonkiewicza**, nowych „twarzy" nie będzie. Mam nadzieję, że własnymi siłami utrzymamy się w lidze. To jest nasze główne zadanie. W drużynie będą występować (wg kolejności wag): **Kozłowski, Treliński, Syska, Jelonkiewicz, Świetlikowski, Trzepieciński, Bazylko, Płaskota, Drogosz, Bochenek, Ludwicki, Ordziński, Wątroba, Stefański.**

Leszek Drogosz (z prawej) choć zrezygnował ze startów w reprezentacji, to jednak będzie boksował w klubie. Mamy nadzieję, że jeszcze dość długo zwolennicy jego talentu będą mogli oglądać go między linami.

kiedy z kim?

I RUNDA

25 września
Budowlani — Carbo
Astoria — Pafawag
Hutnik — Błękitni

2 października
Budowlani — Błękitni
Pafawag — Hutnik
Carbo — Astoria

23 października
Astoria — Budowlani
Hutnik — Carbo
Błękitni — Pafawag

13 listopada
Pafawag — Budowlani
Carbo — Błękitni
Astoria — Hutnik

4 grudnia
Budowlani — Hutnik
Błękitni — Astoria
Carbo — Pafawag

II RUNDA

18 grudnia
Carbo — Budowlani
Pafawag — Astoria
Błękitni — Hutnik

15 stycznia
Błękitni — Budowlani
Hutnik — Pafawag
Astoria — Carbo

5 lutego
Budowlani — Astoria
Carbo — Hutnik
Pafawag — Błękitni

12 lutego
Budowlani — Pafawag
Błękitni — Carbo
Hutnik — Astoria

5 marca
Hutnik — Budowlani
Astoria — Błękitni
Pafawag — Carbo

Na szerszej arenie

Już od kilku lat pięściarstwo w naszym okręgu utrzymuje się na wysokim poziomie. Mamy u nas mistrzów Polski, Europy a nawet mistrza olimpijskiego. Nic więc dziwnego, że OZB stara się wykorzystać okres koniunktury i organizować spotkania międzynarodowe. Udany debiut naszych pięściarzy na arenie międzynarodowej (dwa zwycięstwa w NRF) zachęcił władze związku okręgowego do dalszych starań o nowe kontakty. Jak się dowiadujemy OZB zwrócił się z propozycją rozegrania spotkań międzynarodowych do NRF (Hamborn) i ZSRR (Wilno). Planuje się także nawiązanie kontaktów z klubami Tallina i Wiednia. Oczywiście czekają nas jeszcze spotkania rewanżowe na naszym terenie z Iserlohnem, których termin jest jednak odwlekany przez zespół niemiecki.

Bardzo miły list otrzymał w ub. tygodniu OZB z Hamborna. Tamtejszy związek przesłał serdeczne gratulacje naszym medalistom olimpijskim zapraszając równocześnie nasz zespół do NRF już na styczeń.

Sprawa kontaktów międzynarodowych wygląda więc dość dobrze. Szkoda jednak, że OZB zapomina o kontraktowaniu spotkań międzyokręgowych w kraju. Przecież oglądanie reprezentacji takich okręgów jak Warszawa, Kraków, Gdańsk czy inne, to także duża atrakcja.

Kolumnę opracowali
L. BUREK i M. KALETA

● Ring wolny ● Ring wolny ● Ring wolny

* * *

System tegorocznych bokserskich rozgrywek w wydzielonej klasie A zasadniczo różni się od ubiegłorocznych. Uczestniczyć w nich będą tylko zespoły okręgów łódzkiego i kieleckiego. Zrezygnowano z udziału drużyn rzeszowskich. Startuje 11 zespołów — 7 łódzkich i 4 kieleckie. Podzielone one będą na dwie grupy.

W grupie pierwszej uczestniczy 5 zespołów: trzy z okręgu łódzkiego: Włókniarz Pabianice, Bawełna i Widzew z Łodzi oraz dwa kieleckie KSZO i STAR.

W grupie drugiej startować będzie 6 drużyn w tym cztery łódzkie Orzeł i Budowlani z Łodzi, Zjednoczeni z Pabianic i Pilica z Tomaszowa oraz dwie kieleckie BROŃ i GRANAT.

Zespół Budowlanych mimo spadku został dopuszczony przez OZB Łódź do rozgrywek A-klasowych.

Z naszych zespołów uczestniczą w rozgrywkach tej klasy tylko 4 zespoły. Po awansie Błękitnych do II ligi kierownictwo klubu zrezygnowało ze startu rezerwowego zespołu w klasie A.

Rozgrywki grupy I prowadzić będzie OZB Kielce a grupy II OZB Łódź.

Czy pięściarze BRON[I] pójdą w ślady kielczan[?]

● Cztery zespoły kandydują do tytułu mistrza okręgu. Który z nich ma największe szanse — Broń, Granat, Star czy KSZO? Zanim pokusimy się o wyszukanie odpowiedzi, przyjrzyjmy się składom wszystkich rywali.

BROŃ. W zespole radomskim walczyć będą: **Flont, Gawor, Wojtowicz, Król, Butkus, Markiewicz, Paździor, Szewczyk, Nowski, Dąbrowski, Maj, Romański, Kunowski.** Wracają wkrótce po odbyciu służby wojskowej — **Michalak, Żyła** i **Sola.** Prawdopodobny jest również powrót **Kwiatkowskiego** ze Stalowej Woli. Ponadto do Broni zgłosili akces dwaj pięściarze poznańskiej Warty — mistrz Polski juniorów **Popiołek** oraz cks-radomiannin **Rusin.**

GRANAT. Metalowcy ze Skarżyska wystąpią w zasadzie w takim samym zestawieniu jak w poprzednim sezonie, mając najsilniejsze punkty w **Lemańskim, Rynkarze, Tusznio, Bniskim, Cukrowskim, Gorlickim.**

KSZO. Również w zespole ostrowieckim nie notujemy zmian. KSZO korzystać będzie z usług m. in. następujących pięściarzy: **Mazur, Dębiak, Nowakowski,** bracia **Maruszczak, Niezgoda, Wojsławski, Ciechociński, Soboń, Kędziora, Cierpisz** i **Jagła.** Nowe nazwiska — to Jagła i Dębiak.

STAR. Starachowiczanie także opierać się będą na zeszłorocznym składzie, w którym wybijali się: **Janicki, Mazur,** bracia **Bzymek, Karaban** i **Pulanecki.**

W takim stanie rzeczy w grupie pierwszej Broń będzie chyba lepszym zespołem od Granatu, a w drugiej — KSZO winien wyprzedzić Star.

W tej chwili najkorzystniej przedstawia się sytuacja Broni. Radomianie zdopingowani wielkim sukcesem swego asa atutowego Paździora będą chcieli zapewne przypomnieć najlepsze lata radomskiego boksu. Wcale zresztą nie ukrywają swych zamierzeń — zdobycia awansu do II ligi. **Jeżeli istotnie wystąpią w drużynie radomskiej wszyscy wyżej wymienieni zawodnicy, to nie ulega wątpliwości, że Broń ma bardzo duże szanse na zrealizowanie swych zamierzeń, co oznaczałoby dalszy awans pięściarstwa naszego okręgu.**

Pozostałe trzy zespoły będą w rzeczywistości na pewno znacznie bardziej groźne niż się może w tej chwili wydawać. Wiemy, że cała trójka czyni starania o wzmocnienie swych składów. W dyskusjach prowadzonych przez kibiców padają nawet dość znane nazwiska. Niestety, nie możemy jeszcze mówić konkretnie na ten temat, gdyż do OZB nie wpłynęły żadne ciekawsze zgłoszenia.

A jeśli nawet owe st[arania] nie przyniosą pomyślnych [wyników] klubów rezultatów, to i t[ak] ponują one groźnymi ze[społami], których nie można leks[ować]. Bez względu jednak n[a] kiekolwiek przyszłe zmia[ny] składach jesteśmy przeko[nani], że w finale ujrzymy ze[spół] **Broni i KSZO.**

Spodziewamy się równie[ż, że] tegoroczne rozgrywki po[stoją] na dobrym poziomie, [co] zadowoli wybrednych już [] miłośników tej dziedziny [sportu]. Do takiego przypuszc[zenia] upoważnia nas dobra klas[a] szej czołówki i dobry p[oziom] partnerów z okręgu łódz[kiego].

Michalak po powrocie [z] wojska będzie z pewn[ością] jednym z najsilniejszych [pięściar]ków Broni i wypełni w [] zespole lukę po rezyg[nacji] Majchrzaka.

O zespołach łódzkich

Czwórkę naszych zespołów w klasie A czeka dość trudne zadanie wobec zmasowanej siły aż 7 drużyn łódzkich. Ale jak uczy doświadczenie zespoły łódzkie choć groźne, nie są nie do pokonania. Przecież w zeszłym sezonie trzy nasze zespoły — Błękitni, Broń i Granat uplasowały się w czołówce i tylko kutnowska Stal zdołała się wcisnąć do kieleckiego tercetu.

Wicemistrz okręgu KSZO startuje wraz ze STAREM w grupie I, gdzie najsilniejszym zespołem z trójki łódzkiej jest niewątpliwie Bawełna. Widzew i Włókniarz Pabianice nie przedstawiają tak dobrej klasy.

W gr. II BRON i GRANAT walczą z czwórką Zjednoczeni, Pilica, Orzeł i Budowlani. Wydaje się, że w tej grupie oba nasze zespoły powinny odgrywać czołową rolę, bo klasa drużyn łódzkich nie jest zbyt imponująca. Należy się jednak liczyć z tym, że beniaminek rozgrywek łódzki Orzeł ma szanse (jak każdy zespół wojskowy) zmontowania silnej drużyny.

Ostatecznie jednak wyniki walk naszych drużyn z łódzkimi są o tyle interesujące, że decydować będą o lokatach naszych zespołów w pewnym sensie tylko pośrednio. Sposób wyłonienia mistrza okręgu pozostał bowiem bez zmian. Najlepsze z naszych drużyn obu grup zmierzą się w bezpośredniej walce o tytuł i prawo walki o awans do II ligi. Można przypuszczać, że w finale obejrzymy zespoły BRONI i KSZO.

Piątka rywali Błękitnych

Pięściarze Błękitnych nie mogą mówić o szczęściu w losowaniu. Dostali się bowiem do bardzo silnej grupy, w której rywalami kielczan będzie piątka renomowanych zespołów: **Astoria** Bydgoszcz, **Budowlani** Poznań, **Carbo** Gliwice, **Hutnik** Nowa Huta i **Pafawag** Wrocław. Przyjrzyjmy się siłom poszczególnych rywali.

ASTORIA. W ub. sezonie zajęła piąte miejsce w swej grupie, które przynosiło degradację. Jednakże wobec powiększenia I ligi zostały w II lidze dwa wolne miejsca, o które walczono w dodatkowych turniejach. Astoria wykorzystała szansę i znów będzie w II lidze. Najmocniejsze punkty zespołu: **Adamski i Walczak.** Z pozostałych wyróżniają się **Wiśniewski, Włodkowski, Pilewski i Uczyński.**

BUDOWLANI. Czwarte miejsce w grupie. Zespół opiera się przede wszystkim na kilku starszych rutynowanych pięściarzach. Najmocniejsze punkty: **Litke, Izydorczyk, Kałużny, Trąbka, Dudzik i Wituchowski.**

CARBO. Drugi obok Błękitnych beniaminek II ligi. Zespół ten nazywają „drużyną „Kuźnierzów". Trzech braci Kuźnierzów stanowi zresztą podstawę drużyny. Poza nimi najgroźniejsi są — **Drysz i Małkiewicz.**

HUTNIK. — Wicemistrz drugiej grupy w zeszłym sezonie. Drużyna bardzo silna, kandydat na awans do I ligi. Oto jej najmocniejsze punkty: **Żurakowski, Boczarski, Olinger, Czajęcki, Słowakiewicz** i bracia **Biel.**

PAFAWAG. — Wrocławianie mieli w ub. sezonie sporo kłopotów z utrzymaniem się w lidze. Ostatecznie zajęli czwarte miejsce. Mają jednak w swych szeregach kilku znanych pięściarzy jak: **Milczarek, Kapa, Mrówka, Łukasiewicz czy Finger.** W Pafawagu boksują również bracia **Olechowie,** ale chodzą jakieś plotki, że w tym sezonie mają oni opuścić macierzysty klub.

Już tylko ten pobieżny przegląd składów piątki rywali Błękitnych daje dostateczny obraz trudnej sytuacji w jakiej znajdują się kielczanie. Z każdym z tych zespołów będzie niezmiernie trudno zdobywać punkty. Dodatkową trudność stanowi fakt, że grupy II ligi składają się tylko z sześciu zespołów. Przy tak małej ilości rywali nawet zdobycie 10 punktów może nie uchronić od spadku. Równocześnie jednak ta sama ilość punktów może dać wicemistrzostwo, jak to było w ostatnim sezonie w grupie I. Małe punkty mają dużą wagę.

Stara prawda, że nie nazwiska ale wola walki decyduje o zwycięstwie, pozwala mieć nadzieję, że kielczanie zrealizują swój cel i utrzymają się w lidze.

TERMINARZ KLASY A

Grupa I

I RUNDA

25 września
KSZO — Włókniarz
Widzew — Bawełna

2 października
KSZO — Widzew
STAR — Włókniarz

16 października
Widzew — STAR
Bawełna — KSZO

30 października
STAR — Bawełna
Włókniarz — Widzew

6 listopada
Bawełna — Włókniarz
KSZO — STAR

II RUNDA

20 listopada
Włókniarz — KSZO
Bawełna — Widzew

27 listopada
Widzew — KSZO
Włókniarz — STAR

4 grudnia
Star — Widzew
KSZO — Bawełna

11 grudnia
Bawełna — STAR
Widzew — Włókniarz

8 stycznia
Włókniarz — Bawełna
STAR — KSZO

Grupa II

I RUNDA

25 września
GRANAT — BROŃ
Zjednoczeni — Pilica
Orzeł — Budowlani

2 października
BROŃ — Zjednoczeni
Orzeł — GRANAT
Budowlani — Pilica

16 października
Zjednoczeni — Orzeł
Pilica — BROŃ
GRANAT — Budowlani

30 października
Orzeł — Pilica
GRANAT — Zjednoczeni
Budowlani — BROŃ

6 listopada
Pilica — GRANAT
BROŃ — Orzeł
Zjednoczeni — Budowlani

II RUNDA

20 listopada
BROŃ — GRANAT
Pilica — Zjednoczeni
Budowlani — Orzeł

27 listopada
Zjednoczeni — BROŃ
GRANAT — Orzeł
Pilica — Budowlani

4 grudnia
Orzeł — Zjednoczeni
BROŃ — Pilica
Budowlani — GRANAT

11 grudnia
Pilica — Orzeł
Zjednoczeni — GRANAT
BROŃ — Budowlani

8 stycznia
GRANAT — Pilica
Orzeł — BROŃ
Budowlani — Zjednoczeni

Boks zdobywa sobie w Kielcach coraz większą popularność. Najlepszym tego dowodem jest zdjęcie obok. Mecz Błękitnych z Duklą Praha oglądało 4 tysiące widzów. Niestety, maleńka sala gimnastyczna WKKF może pomieścić nie pełna tysiąc ludzi. Już sobie wyobrażamy tłok, jaki będzie panował w czasie spotkań II-ligowych.

Inwestycje i plany — w rolnictwie

Gdyby ze złotówki zaoszczędzić grosz

W PRZYSZŁEJ pięciolatce nakłady inwestycyjne na rolnictwo wyniosą blisko 90 mld zł. Gdyby z każdej wydanej na ten cel złotówki zaoszczędzono — oczywiście bez pomniejszenia efektów inwstycyjnych — tylko grosz, to gospodarka narodowa uzyskałaby dodatkowo 900 mln zł. Gdyby zaś zwiększono efektywność każdej z tych złotówek o 5 groszy, dochód rolniczy zwiększyłby się za 5 lat dodatkowo ponad wzrost przewidziany planem — o 4,5 mld zł, czyli o tyle, ile wynosi rocznie podatek gruntowy

Te liczby wskazują, jak poważnym zagadnieniem jest racjonalne wydatkowanie sum inwestycyjnych. Od czego zależeć będzie należyte ich wykorzystanie?

Będzie to zależało od trafności decyzji władz terenowych, pracowników administracji państwowej, bankowych, a przede wszystkim od milionów gospodarzy. Jeśli ci wszyscy, w granicach swoich uprawnień i możliwości, po gospodarsku, zadecydują o kierunku i sposobie użycia środków inwestycyjnych, uzyskać możemy w rolnictwie więcej aniżeli przewiduje projekt planu na przyszłe pięciolecie. Dlatego też jednym z ważniejszych problemów, które czekają na rozwiązanie na progu nowego pięciolecia, będzie zapewnienie możliwie najlepszych warunków wyboru trafnych, celowych oszczędnych inwestycji w rolnictwie. Chodzi o to, by każdy mający decydujący głos w tych sprawach nie działał na ślepo, ale mógł wybrać drogę najlepszą.

JAK TO ZAPEWNIĆ?

PRZEDE wszystkim trzeba zwrócić uwagę na planowanie w gromadzie, we wsi. W tej dziedzinie różnie bywa. Wiele gromad ma „plany" gospodarcze. Jest to najczęściej mechaniczne przeniesienie powiatowych wskaźników do gromady. Plany te leżą w szafach, nikt do nich nie zagląda, bo po co? Nie znajdzie tam żadnej wskazówki, co robić.

Lepsze są plany opracowane ubiegłej zimy dla poszczególnych wsi przy okazji akcji informacyjnej o FRR, przeprowadzanej przez działaczy powiatowych. Przeglądałem takie plany. Te właśnie sporządzili instruktorzy rejonowi. Było w nich, oprócz wskaźników przeniesionych z gromadzkich planów, sporo informacji m. in. o warunkach przyrodniczych wsi. Ale konkretnych zadań też jeszcze za mało. Dalsze prace nad tymi planami zostały zresztą przerwane, a to, co zrobiono, pokrywa kurz.

Latem — w wyniku realizacji programu gospodarki nasiennej — instruktorzy rejonowi przystąpili do opracowania gromadzkich planów nasiennych. Wymaga to już rozmowy z każdą wsią, może dać wielkie efekty. Niestety, i ta praca idzie bardzo niemrawo.

Sytuacja więc dobra nie jest. Tymczasem jak władze mogą trafnie decydować np. gdzie rozpocząć melioracje łąk, jeśli nie wiedzą, co potem robili chłopi. Istnieją liczne przykłady, że władze zostały oczarowane potencjałem gospodarczym obiektu melioracyjnego, a potem okazało się, że obszar zmeliorowany nie został w pełni zagospodarowany i efekt inwestycji był nikły. Wystarczy bowiem by tylko część gospodarzy nie wykorzystała należycie inwestycji, a będzie ona w dużej mierze chybiona.

To samo dotyczy mechanizacji. Dotychczas bywało i tak, że traktory oraz zestawy maszyn nie szły tam, gdzie są potrzebne w pierwszej kolejności. Kiedy się już jednak tak stało — trzeba, aby stworzono plany wykorzystania sprzętu dla osiągnięcia możliwie największego wzrostu produkcji. Najbardziej jednak celowe byłoby, gdyby wszystkie maszyny trafiały najpierw tam, gdzie mają one już wyznaczoną konkretną rolę w podnoszeniu produkcji.

Plany wiejskie są również potrzebne gospodarzom. Czy nie powinni oni zawczasu wiedzieć, kiedy, ile i jakie maszyny sprowadzi kółko do wsi, aby niepotrzebnie nie wydawali pieniędzy na sprzęt, albo na dokupienie konia?

To samo dotyczy nawożenia. Nawożenie „na ślepo" kosztuje drożej. Wiejski plan zwiększenia nawożenia, oparty o badania stacji chemicznej, powinien dawać jasne wskazówki, ile, gdzie, jakie nawozy należy siać.

KTO ZADECYDUJE?

KORZYŚCI planowania nawet przy naszej rozdrobnionej strukturze gospodarstw na wsi są bezsporne. Rodzi się więc pytanie — dlaczego tak słabo rozwija się owo planowanie, skoro jest takie dobre?

Można by tu wiele powiedzieć o trudnościach wynikających z rozdrobnienia wsi, względnie korzyściach wielkiej, zespołowej gospodarki. Można by się zastanawiać nad możliwościami rozszerzenia pośredniego planowania poprzez kontraktację. Nie wchodząc w te skomplikowane problemy, spróbujmy doszukać się przyczyn leżących nie jako na „powierzchni".

Plan spełniłby swe zadania, gdyby był planem rozwoju produkcji rolnej we wsi, planem, który ma przynieść konkretne korzyści gospodarzom. Plan, o jaki nam chodzi, powinien wyliczać wszystkie rezerwy w danej wsi, z dokładnym wyliczeniem, co może dać ich uruchomienie. Dalej chodzi o ustalenie, które z nich może wieś sama wykorzystać, a które wymagają pomocy z zewnątrz, jakiej, ile i dla kogo. Plan przynajmniej w pewnej mierze musi dawać podstawę do decyzji inwestycyjnych gospodarzy i władz.

Stąd też wypływa konieczność ustalania planu przez samych gospodarzy, przez wieś. Znający się na rzeczy (np. instruktorzy rejonowi, których należałoby odpowiednio przeszkolić) muszą, oczywiście, pomóc wsi, ale ostateczne wskaźniki powinni przedyskutować i przyjąć sami chłopi.

Reasumując — planowanie wiejskie jest konieczne. Może jednak spełnić swoją rolę tylko wtedy, jeśli będzie się rozwijało jako ruch samej wsi. Sprawą działaczy wiejskich jest rozbudzenie potrzeby planowania i mądra pomoc w sporządzaniu planów.

W. KOS

Wyroby „Mesko" na ośmiu międzynarodowych wystawach przemysłowych

„Mesko" to znak, którym firmują swoje wyroby Zakłady Metalowe w Skarżysku. W ostatnim okresie coraz częściej pojawia się on na eksponatach, które Polska wystawia na różnych międzynarodowych targach i wystawach przemysłowych. Maszyny precyzyjne — automaty tokarskie BPU-7, frezarki automaty do produkcji butelek, a także rowery ze Skarżyska były ostatnio prezentowane zagranicznym kupcom na ośmiu wystawach przemysłowych w Mediolanie, Izmirze, Belgradzie, Budapeszcie, Pradze, oraz w Indiach, Argentynie i Brazylii.

Efekty tej reklamowo-handlowej akcji, której celem było zdobycie zagranicznego rynku m. in. również dla wyrobów „Mesko" są dość poważne. Okazuje się, że niektóre maszyny ze Skarżyska mogą śmiało konkurować z maszynami znanych firm zagranicznych. Zakłady otrzymały ostatnio za pośrednictwem „Metalekspor-tu" zamówienie na wysyłkę 36 automatów BPU-7. (Roczna produkcja 100 sztuk). Najpoważniejsi odbiorcy to CSRS i ZSRR. Ta sama centrala handlu zagranicznego udzieliła informacji, że ma dalsze możliwości zbytu tych automatów. Znalazło się również sporo zagranicznych nabywców na frezarki i tokarki T-2 ze Skarżyska. Dziesięć frezarek wysłano do Chin, kilka do Czechosłowacji i dwie do Egiptu.

Duże perspektywy na najbliższe lata wiąże się z możliwością eksportu automatów polskiej konstrukcji do produkcji butelek. Automaty te są bardzo udane i spotkały się za granicą z dużym uznaniem fachowców. W ubiegłym roku Bułgarzy zakupili w Skarżysku cztery sztuki. Wyposażyli w nie zbudowaną u siebie hutę szkła. Ostatnio zamówili dalsze cztery automaty. Zainteresowali się nimi również Węgrzy, którzy kupili już jeden automat.

Mimo dużej konkurencji różnych znanych zagranicznych firm rowerowych, sporo kupców znalazło się w br. na rowery produkowane w Skarżysku. Do USA sprzedano już tysiąc sztuk rowerów „Nimfa" i „Turysta", również do Egiptu sprzedano tysiąc rowerów, do Kambodży — 400 i do Grecji — 150. Firma eksportowa złożyła już zamówienie na przyszły rok na 6 tysięcy rowerów do USA i 5 tysięcy do innych krajów m. in. Turcji, Egiptu i Kambodży.

KONKURS

Pytanie konkursowe Nr 1

CO WIESZ O PIERWSZYM POLSKIM ZNACZKU POCZTOWYM WYDANYM W 1860 ROKU?

Przypominamy, że konkurs nasz przeznaczony jest dla młodzieży do lat 18 i składa się z pięciu pytań, które ukazywać się będą w naszej gazecie codziennie do piątku 23 września br. włącznie.

Opolszczyzna przoduje

Na czoło wszystkich województw w zakresie wyników produkcyjnych w rolnictwie wysunęło się woj. opolskie, osiągając w latach 1956—59 średnie plony z ha: zbóż — 18,4 q, buraków cukrowych — 238 q, ziemniaków — 145 q, siana z łąk — 36,9 q.

Państwowe Gospodarstwo Rolne w Sławicach (woj. opolskie) uzyskało w br. 34 q pszenicy i 23 q żyta z ha. Na zdjęciu: kierownik gospodarstwa Michał Kopaczewski i brygadzista Tomasz Swora oglądają wymłócone żyto.

CAF — fot. Okoński

Kurator z Karl-Marx-Stadt dzieli się doświadczeniami w dziedzinie kształcenia politechnicznego w NRD

ZOSIĄGNIĘCIAMI i doświadczeniami szkolnictwa w NRD zapoznał szeroki aktyw oświatowy Kielc i Ostrowca bawiący w naszym województwie na zaproszenie Zarządu Gł. Towarzystwa Szkoły Świeckiej, kurator Okręgu Szkolnego Karl-Marx-Stadt — Rudi Reichel, Kurator Reichel wziął również udział w spotkaniu z przedstawicielami Kuratorium Kieleckiego Okręgu Szkolnego, w którym uczestniczyli m. in. kurator — Zygmunt Pawełczyk, z-ca kier. Wydz. Prop. KW PZPR — Marian Tamiola oraz prezes Zarz. Wojew. TSS — Piotr Wieczorek. W czasie tego spotkania gość z NRD zapoznał zebranych z doświadczeniami w dziedzinie kształcenia politechnicznego w Okręgu Szkol. Karl-Marx-Stadt oraz z reformą szkolnictwa, jaka została przeprowadzona w Niemieckiej Republice Demokratycznej.

W okresie 15-lecia w NRD ujednolicono system szkolnictwa, dokonano rozdziału między szkołą a kościołem.

Stworzono wszelkie warunki, aby wszystkie dzieci mogły uczęszczać do 8-klasowej szkoły podstawowej. W miejsce jedno i dwuklasowych szkół wybudowano na wsi wielkie szkoły centralne. Od 1 września br. uczyniono dalszy krok w dziedzinie oświaty, wprowadzono powszechny obowiązek ukończenia 10-letniej szkoły podstawowej oraz zapewniono dalsze, niezbędne warunki kształcenia politechnicznego.

Sprawie politechnizacji kurator poświęcił szczególnie dużo uwagi. Kształcenie politechniczne w okręgu Karl-Marx-Stadt wprowadzono we wszystkich szkołach, do których uczęszcza ogółem 245 tys. dzieci. W klasach piątych i szóstych wprowadzono naukę o zawodzie oraz praktyczne zajęcia z technicznej obróbki drewna. Uczniowie klas od 7 do 10 włącznie odbywają praktykę bezpośrednio przy warsztatach pracy w miejscowych przedsiębiorstwach przemysłowych po 3 godziny w tygodniu. Na wsi tego rodzaju praktyki młodzież odbywa w warsztatach państwowych ośrodków maszynowych, w państwowych gospodarstwach rolnych i w spółdzielniach produkcyjnych. Szkolenie to odbywa się wg ustalonego programu nauczania. I tak uczniowie klas 7 odbywają praktykę z zakresu obróbki metali i wykonywania prostych przedmiotów, zaś uczniowie klas 8 „przechodzą" kursy z maszynoznawstwa, montażu i demontażu maszyn, pojazdów mechanicznych, elektrotechniki. Uczniowie klas 9 zapoznają się z obsługą maszyn rolniczych, z uprawą roli i podstawowymi zagadnieniami z agro- i zootechniki. W klasach 10 odbywają się kursy II stopnia, mające na celu rozszerzenie i pogłębienie zdobytych wiadomości.

W ten sposób pomyślane kształcenie politechniczne daje możliwość lepszego opanowania przedmiotów: matematyki, fizyki i biologii, daje ogólne pojęcie o procesach produkcji.

Dzięki temu, że zajęcia praktyczne prowadzone są przez nauczyciela przedmiotu oraz robotników i rolników — harmonijnie rozwija się wykształcony człowiek.

Chociaż wprowadzono powszechny obowiązek ukończenia 10-letniej szkoły podstawowej, uczeń — dzięki kształceniu politechnicznemu — musi już po ukończeniu klasy 8 zadecydować o wyborze zawodu. I tak np. jeżeli ma zamiar kończyć szkołę zawodową, to skierowany zostaje do 2-letniej szkoły zawodowej, natomiast jeżeli wybiera studia wyższe — kończy 13-stoletnią szkołę ogólnokształcącą, z tym, że w ciągu ostatniego roku obowiązany jest odbyć praktykę zawodową (co równa się uzyskaniu pełnych kwalifikacji zawodowych), a następnie skierowany zostaje na wyższą uczelnię wg swego wyboru).

Odczyty, które wygłosił kurator Reichel ilustrowane były przeźroczami i wzbudziły duże zainteresowanie wśród naszego aktywu oświatowego.

St. KACZOREK

Z Krakowa

Biennale grafiki

JEŻELI się już jest w Krakowie, koniecznie także trzeba być na otwartej niedawno w Pałacu Sztuki I Ogólnopolskiej Wystawie Biennale Grafiki, gdzie wystawiono ponad czterysta prac artystów ze wszystkich stron kraju. W Krakowie byłem, wystawę obejrzałem

(Dokończenie na str. 4)

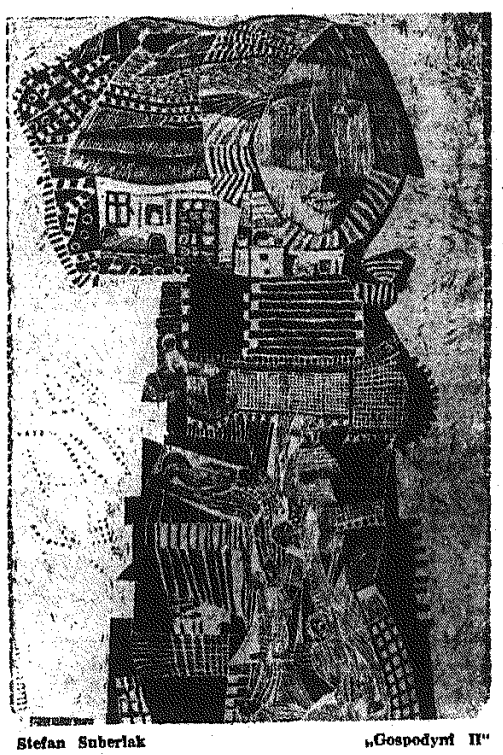

Stefan Suberlak **„Gospodyni II"**

BOGDAN HAMERA

91

— Wiadomo — przerwał mu cierpko — panów dziedziców tu nie ma.

— Niemcy — poznaniak spokojnie ciągnął swój wywód — przy ich mechanicznym, zegarowym systemie myślenia uważają, że skoro odstawia im się mleko regularnie i punktualnie, to znaczy, że tu wszystko w porządku. Jeśli nagle bez wiadomych im przyczyn ta regularność się załamie, mogą tu kogoś przysłać. Do Ożarowa niedaleko. Moim zdaniem lepiej temu zapobiec.

Świerk starł z twarzy wyraz drwiny.

— Zgoda. To rzeczywiście dość logiczne. Ale jakąż ja mam gwarancję, że pan nie... nie spowoduje takiej wizyty? W liczniejszym gronie i, powiedzmy, z bukiecikami i paczkami dla nas?

Twarz mężczyzny spurpurowiała.

— Przyjmuję ten policzek — powiedział oschle. — I zasadniczo mógłbym z tym odejść, bo... zrobiłem co do mnie należało. Jednak nie odzyskałbym nigdy spokoju, gdyby zaszło coś, co można przewidzieć i czemu można zapobiec.

— O co panu jeszcze chodzi?

— Proszę pana... teraz oprócz sprawy, którą już wyłożyłem, chodzi jeszcze o moją cześć. Tu jest moja żona z dwojgiem dzieci i mój ojciec. Przy pańskim uporze nie pozostaje mi nic innego jak postawić sprawę w taki sposób: oni zostaną jako zakładnicy. W pańskich rękach. Pan będzie mógł wykonać wyrok, który... który w zasadzie ja bym na nich wydał.

Świerk przyjrzał mu się wnikliwie. No nie, nie wygląda aż na takiego drania. Chyba Niemcy nie obiecali mu stanowiska wicekanclerza Rzeszy, żeby szedł aż na taką stawkę. Może jednak jest słuszność w tej jego kalkulacji, skoro tak się przy niej upiera.

92

— Zgoda. Jedź pan. Przy okazji rozejrzy się pan, jak tam sytuacja w mieście wygląda.

— Postaram się.

Świerk zaczął ciągnąć Grzechotkę za nogę, bo ten był najbliżej.

— Grzechotka! Wstawaj!

— Na rozkaz, obywatelu komendancie.

— Naciągnij buty, bierz broń. Idziemy.

Grzechotka w ciągu minuty był gotów. Z dumą założył rozpylacz na ramię — pierwszy raz wystąpi w nim bojowo.

— Proszę prowadzić. — Świerk skinął na poznaniaka.

Poszli przez wąwóz, przez garb, na podwórze jakiegoś domostwa leżącego na skraju wsi. Weszli do izby. Na podłodze leżały dwa sienniki, na jednym pod kołdrą dwoje śpiących dzieci. Trzydziestokilkuletnia brunetka o bardzo miłej powierzchowności krzątała się przy kominie rozpalając ogień. Przy oknie siedział zwiędły staruszek pochylony nad grubą książką w zielonej płóciennej oprawie. Świerk podszedł i zerknął na tytuł. Zerknął tak sobie, dawno nie miał książki w ręce... A staruszek myślał, że to jakaś oficjalna kontrola ludzi z bronią.

— Napoleon — powiedział grzecznie i wystawił stronę tytułową — „Memuaren seines Lebens".

— Nieważne... — mruknął Świerk.

— Generał Kleber, proszę pana... zaraz, Kleber? Tak! Na pewno Kleber! Otóż generał Kleber, proszę pana, powiedział do Napoleona tak: „General! Sie sind so gross, wie die Welt, aber die Welt ist zu klein für Sie!" A ten malarz pokojowy śmie przymierzać siebie do tego wielkiego Francuza! — Z oburzeniem potrząsał ręką w powietrzu.

93

— Nie rozumiem po niemiecku.

— Ojciec ma swojego nieśmiertelnego boga — pobłażliwie wyjaśnił syn i zwrócił się do żony. — Otóż, Krystyno, ten pan jednak uparł się i zmuszony byłem postawić sprawę tak, że was wszystkich zostawiam jako zakładników.

— Ja sądzę, że nie musisz jechać.

— Ech! Sama dobrze rozumiesz... Nie sprawiajcie tu panom kłopotu.

— Ale to bardzo przykro...

— Proszę pani — spokojnie zabrał głos Świerk — my nie bawimy się w chowanego, tylko walczymy. I nam też od czasu do czasu sprawiają różne przykrości.

— No, trudno....

— Tak jest, trudno. Grzechotka! Staniesz tu przy drzwiach i nikogo nie wypuścisz za próg do powrotu tego pana. A w razie pojawienia się Niemców rozstrzelasz wszystkich.

— Rozkaz, obywatelu komendancie!

XII.

Ze wsi wyjeżdża jakiś wóz zaprzężony w dobrze utrzymanego kasztanka. Na wozie siedzi gospodarz, za nim błyszczące bańki na mleko. Wóz toczy się drogą na południe, przejeżdża niemal u stóp wiatraka znika w zagłębieniu, potem znowu ukazuje się na zboczu następnej fałdy gruntu.

Dlaczego puścili jakiegoś faceta ze wsi?... A może to ktoś z naszych tak się zamaskował i jedzie na zwiad?...

(Ciąg dalszy nastąpi)

CO, GDZIE, KIEDY?

TEATRY:

TEATR IM. ST. ŻEROMSKIEGO – nieczynny.

KINA:

„MOSKWA" – „Wozy jadą na zachód" – prod. USA, panoramiczny, kolorowy, od lat 12, godz. 16, 18.15 i 20.30.

„BAJKA" – „Protestuję" – prod. radzieckiej, od lat 16. Godz. 15.45 18.00, 20.15.

„WARSZAWA" – godz. 11.30 – bajki, godz. 13.30 – „Pod chmurami" – prod. radzieckiej, od lat 14. Godz. 15.30, 17.45 i 20.00 – „Kobieta w oknie" – prod. USA, od lat 18.

„ROBOTNIK" – „Rekord Annie" – prod. USA, godz. 19.

„SATELITA" – nieczynne.

„PRZYJAŹŃ" – nieczynne.

„SKAŁKA" – godz. 18.00 i 20.15 – „Tysiąc talarów" – prod. polskiej, od lat 10.

„SKALNIK" (Wiśniówka) – nieczynne.

„GÓRNIK" (Rudki) – „Dziwczęta z domu poprawczego" – prod. NRD, godz. 19.00

KINO „LETNIE" – „List" – prod. jugosłowiańskiej, od lat 16, godz. 18.

WDK – Wystawa „Śladami zbrodni hitlerowskich". Wystawa postępu technicznego i racjonalizacji, zorganizowana przez KZWM – sala 56, czynna od godz. 10 – 18.

MUZEUM ŚWIĘTOKRZYSKIE

Wystawa – Chińska architektura i sztuka.

FOTOPLASTIKON – ul. Sienkiewicza 45 – „Belgia i Holandia" – część I.

FOTOPLASTIKON – Plac Partyzantów 6 – nieczynny.

APTEKI:

Dyżur nocny pełni apteka Nr 107 – ul. Sienkiewicza 15.

TELEFONY:

07 – Pogotowie milicyjne
08 – Straż Pożarna
38-97 – Pogotowie Gazowe
09 – Pogotowie Ratunkowe
16-40 – Pogotowie sieci ulicznej wod.-kan.

POSTOJE TAKSÓWEK

przy dworcu PKP 44-31
na Placu Partyzantów 44-34
na Placu Obr. Stalingradu 30-46
ul. Buczka 37/39, tel. 35-88.
przy ul. Świerczewskiego (naprzeciw parku) 30-91
Postój taksówek bagażowych na Placu Partyzantów 44-34

RADOM

TEATR IM. ST. ŻEROMSKIEGO – nieczynny.

KINA:

„BAŁTYK" – „Niezastąpiony kamerdyner" – kolorowa komedia angielska – od lat 12.
Pocz. seansów godz. 16, 18, 20.

„HEL" Wesoła orkiestra" – prod. angielskiej, od lat 10.

„WALTER" – nieczynne.

„MEWA" – nieczynne.

Kierownictwo kin zastrzega sobie ewentualną zmianę programu oraz terminu wyświetlania filmów.

Wystawy – nieczynne.

APTEKI:

Apteka Nr 100 – ul. Kelles-Krauza 2.

Apteka Nr 8 – ul. Świerczewskiego 36.

TELEFONY:

Straż Pożarna 68
Komenda MO 11-27
Pogotowie Milicyjne 67
Pogotowie Gazowe 24-20
Postoje taksówek:
przy Placu Konstytucji 29-53
przy ul. Grodzkiej 29-53
przy ul. Świerczewskiego 18.10
przy ul. Słowackiego 10-16.

OSTROWIEC

KINA:

„HUTNIK" – „Pułapka" – prod. francuskiej.

„PRZODOWNIK" – „Kłopotliwy wnuczek" – prod. USA.

„ZORZA" – nieczynne.

„BAJKA" – nieczynne.

APTEKI:

Apteka Nr 69 – ul. Sienkiewicza 34.

STARACHOWICE

KINA:

„ROBOTNIK" – „Piąte koło u wozu" – prod. czeskiej.

„STAR" – „Złoty żaduniek" – prod. radzieckiej.

Apteka Nr 112 – ul. Krywki 8.

SKARŻYSKO

KINA:

„WOLNOŚĆ" – „Czarne błyskawice" – prod. USA.

„ŚWIT" – „Ostatnie 8 minut" – prod. włoskiej.

„ZWIĄZKOWIEC" – nieczynne.

APTEKI:

Apteka Nr 47 – ul. 1 Maja 34.

Radio

PROGRAM I

5.00 Wiad. 5.05 Rozm. Roln. 5.30 Rekl. 5.40 Muz. 5.50 Gimn. 6.00 Wiad. 6.10 Pr. dnia. 6.22 Muz. 6.40 Kal. 6.45 Rekl. 7.00 Wiad. 7.27 Muz. 8.00 Wiad. 8.06 Muz. 8.25 Muz. i Akt. 9.00 Dla kl. I i II „Leciały bociany". 9.20 Konc. 10.00 Jak Jankesi dostali się na Kubę. 10.15 Konc. Kamer. 10.50 Por. dla kobiet. 11.00 Dla kl. VII „W kuźni Hefajstosa". 11.20 Zespoły rozr. 12.04 Wiad. 12.10 Na swojską nutę. 12.30 Ze wsi i o wsi. 12.45 Perkowski: Suita weselna. 13.00 Podróże z Abrakadabrą. 13.30 W różnych tempach 14.00 Dla kl. III i IV „Gdzie Wiadek – tam Jurek". 14.20 Mac Dowell – Szkice leśne 14.40 Francuska muz. 15.00 Kom. o st. wód. 15.05 Pr. dnia. 15.10 U przyjaciół. 15.40 Utw. wiolonc. 16.00 Wiad. 16.05 Ewa i Księżyc 16.30 Śpiewamy. 17.00 Dla mł. szk. Turniej krajozn. 18.00 Wiad. 18.05 „Czechowa w moim życiu". adc. pow. 18.25 Muz. tan. 18.40 Rekl. 18.05 Pog. „Kto hoduje, a kto chowa". 19.15 O wychowaniu. 19.20 Warszawa w piosence. 20.00 Wiad. 20.30 Tańce lud. 20.45 Ze wsi i o wsi. 21.00 Z nagr. Toscaniniego. 21.45 Fel. lit. 22.25 Muz. tan. 23.00 Ostat. Wiad.

PROGRAM II

5.30 Wiad. 5.36 Muz. 6.30 Wiad. 6.40 Pr. dnia. 6.50 Gimn. 7.00 Rekl. 7.15 Błęk sztaf. 7.30 Wiad. 7.52 Muz. 8.30 Wiad. 9.00 Muz. oper. 9.35 Mel. rozr. 9.45 Fala 56. 10.00 Mel. rozr. 10.20 „W Jezioranach". 10.50 Przekr. muz. 11.20 Mel. film. 12.04 Wiad. 12.10 List ze Śląska. 12.25 Polskie mel. 12.45 Utw. chrakt. 13.00 Przerwa. 15.00 Wiad. 15.05 Pieśni. 15.25 Pr. dnia. 15.30 Dla dzieci gaw. „Obrazki ze świata". 16.00 Ork rozr. 16.30 Rep. lit. 17.00 Muz. symf. 17.40 Na warsz. fali. 18.10 Rekl. 18.25 Muz. i Akt. 18.45 Na rzemyczku stop. 19.00 Wiad. 19.05 Fel. Waldorfa. 19.30 Ork. tan. 19.50 Wiecz. u prac. Zakł. Przem. Baw. 20.30 Kr. stud. 20.45 Ork. tan. 21.00 Zkraju i ze świata. 21.27 Kr. sport. 21.40 Chór Stullersza. 22.00 Idea postępu społecznego i jej przeciwnicy. 22.15 Teatr Kameleon – „Haczyk Rybacki" wg przyp. Japońskiej. 22.35 Ork rozr. 23.05 Pieśni Mozarta. 23.20 Muz. tan. 23.50 Wiad.

PROGRAM LOKALNY

17.00 Kielecki Dziennik Radiowy. 17.10 Mozaika muzyczna. 17.40 „Kielecka fala młodości" – audycja dla młodzieży w oprac K. Dziekonskiej. 18.00 Muzyka ludowa. 18.10 Audycja dla wsi.

TELEWIZJA WARSZAWA

18.15 „Eureka" – mag. pop.-nauk. 19.00 Dziennik TV. 19.30 Transm. konc. Ork Symf. Radia Tokijskiego pod dyr. Hiroyuki Iwaki. 20.30 Tele-Echo. 21.00 Teatr Telewizji: „Mężczyzna w damskim kapeluszu" – burleska K. I. Gałczyńskiego. Na zakończenie Ostatnie Wiadomości.

TELEWIZJA KATOWICE

17.45 Aktualności i Kalejdoskop sportowy. 18.15 „Eureka" – magazyn popularno - naukowy. 19.00 Dziennik Telewizyjny. 19.30 Koncert Symfoniczny w wykonaniu Japońskiej Orkiestry Symfonicznej Radio Tokio. Transmisja z Filharmonii Narodowej w Warszawie. 20.30 „Tele - Echo". 21.00 Teatr Telewizji: „Mężczyzna w damskim kapeluszu" – burleska Konstantego Ildefonsa Gałczyńskiego. 21.40 Ostatnie wiadomości.

Biennale grafiki

(Dokończenie ze str. 3)

lem i postaram się pokrótce relacjonować wrażenia.

Półtorej salki grafików z całej Polski – to jest reprezentacja. Dopiero tutaj, po zobaczeniu ogromnej ilości prac, stwierdzić można prawdziwość kawiarnianych popaduszek o żywotności, osiągnięciach i różnorodności polskiej sztuki graficznej, sztuki reprezentowanej na Biennale przez artystów starszego i młodego pokolenia, wielbicieli dobrze pojętej nowoczesności i wyznawców tradycji. Nie stawiałbym rozgraniczeń między tradycją i nowoczesnością. I jedna i druga są dobre, jeśli tylko wnoszą coś nowego, jeśli potrafią zainteresować i mówiąc zwyczajnie – podobać się. Na Biennale zaś takich grafik nie brakuje.

Wystawiają graficy tej miary, co Maria Hiszpańska – Neumann (Warszawa), czy Mieczysław Jurgielewicz (również z Warszawy) związani z tradycyjną formą i techniką, co nie przeszkadza jednak, że prace ich są naprawdę ciekawe i pełne świeżości. Wystawia, głośny już dzisiaj grafik powojennej generacji – Jerzy Panek (Kraków), którego twórczość związaną niewątpliwie ze sztuką ludową, reprezentuje cykl „Autoportretów". Panek nie stosuje tradycyjnej w drzeworycie techniki cięcia deski, nie ma w jego pracach owych linii i kresek, rysunek tworzą charakterystyczne, drobne czarne punkciki, wzbudzające obok wrażeń czysto estetycznych, podziw dla benedyktyńskiej cierpliwości artysty.

Przeważają na wystawie prace z dwóch ośrodków: Warszawy i Krakowa, mających największe wpływy na aktualny rozwój grafiki, nie znaczy to jednak żeby mniejsze ośrodki nie miały nic do powiedzenia. Wprawdzie kielczanie nie wystawiają (a szkoda), widziałem przecież prace grafików z wielu większych i mniejszych miast, wcale nie gorsze od prac artystów z wyrobioną u krytyki, jak się powiada marką.

Zauroczył mnie swoimi pracami, zwłaszcza linorytem „Gospodyni II" – Stefan Suberlak (Katowice), o którym Helena Blumówna napisała w katalogu, że jest kontynuatorem tradycji narodowej w sensie drzeworytu Władysława Skoczylasa, nie pozbawionym własnej inwencji. Kontynuator nie kontynuator, ale trzeba powiedzieć, że linoryty zrobiły na mnie duże wrażenie. Ta świetnie trafiona „Gospodyni", kobieca postać w którą artysta wmontował dom, kolebkę z dzieckiem i postacie mężczyzn. Nie realne, a jednak kryjące w sobie oczywistą prawdę.

Nie sposób w krótkiutkim felietonie wymienić wszystkie ciekawe prace, to trzeba samemu zobaczyć. Biennale Grafiki, mające się w przyszłości być imprezą międzynarodową, jest dużym artystycznym wydarzeniem. Zapewniam. (zbn)

OGŁOSZENIA DROBNE

SPRZEDAŻ

WÓZKI DZIECIĘCE na łożyskach kulkowych do nabycia Kielce, Kilińskiego 10. 5145-g

NORKI, TCHÓRZE-FRETKI sprzedam. Paszotta, Skarżysko, Nowotki 144, tel. 606. 23365-g

SPRZEDAM motor STIL. Wiadomość: Skarzysko, osiedle Milica 59 m 18. 23364-g

OGRODNICTWO 10 ha w Lublinie, całość lub częściowo – sprzedam. Warszawa, Siewierska 12 m 23. 1628-k

SKUTER „Osa" z wiatrochronem sprzedam (13.000 zł). Kielce, Armii Czerwonej 4, tel. 32-50. 5135-g

SPRZEDAM motocykl WMF, stan bardzo dobry. Wiadomość: Kielce, Sportowa 27 a/20. 5144-g

SPRZEDAM okazyjnie „Panonię" Kielce, ul. Sportowa 27 b/15 (blisko Stadionu). 5140-g

SPRZEDAM MZ 250. Stan idealny – 17.500 zł. Kielce Pocieszka 5. 5142-g

SPRZEDAM dwa place, drzewa owocowe 2000 m². Kielce, Urzędnicza 13. 5143-g

SZEŚĆ MORCÓW ZIEMI I klasy koło Busko-Zdroju – sprzedam. Cena 20.000 zł za mórg. Wiadomość: Kraków, Garncarska 3. „Solidność". 1632-k

MERCEDES V 170 wraz z częściami zapasowymi, stan dobry – sprzedam. Wiadomość: Kielce, Polna 7. 5147-g

LOKALE

ZAMIENIĘ mieszkanie 3-pokojowe z kuchnią - łazienką w Gdańsku na równorzędne lub mniejsze w Radomiu. Warunki do omówienia. Oferty kierować: Radom „Słowo Ludu" Nr 016609.

PRACUJĄCA, samotna, kulturalna, poszukuje sublokatorskiego pokoju – odpłatnie. Może pomagać dzieciom w nauce. Znajomość języków: francuski, niemiecki. Oferty: Biuro Ogłoszeń Kielce, Nr 5148. 5149-g

ZGUBY

ZAGUBIONO tabliczkę rejestracyjną tłoczoną motoru Nr CE 8667, wydaną w Skarżysku. 23365-g

UNIEWAŻNIAM zagubione świadectwo ukończenia VI klasy Szkoły Podstawowej w Iłży, na nazwisko Zaborowski Bronisław. 16609-g

ZGUBIONO kartę węglową rodzinną wydaną przez KZWM na nazwisko Krężołek Jerzy. Ostrzegam przed nadużyciem. 5133-g

STACHURA Zdzisław zgubił legitymację szkolną wydaną przez Zasadniczą Szkołę Metalową w Kielcach. 5134-g

UNIEWAŻNIAM legitymację służbową, wydaną przez hutę – Ostrowiec na nazwisko Ożóg Józef. 23037-g

Przeczytaj, wypełń i wrzuć do skrzynki w PDT

KUPON KONKURSOWY PDT W KIELCACH

1) Czy obsługa stoiska jest sprawna i uprzejma? tak — nie
2) Czy sprzedawca potrafi doradzić klientowi w zakupach? tak — nie
3) Czy stoisko jest dobrze zaopatrzone? tak — nie
4) Czy towary ułożone są estetycznie i odpowiednio eksponowane? tak — nie

Podać numer, względnie branżę stoiska . . . . . .

.....

Uwagi: .....

.....

Imię, nazwisko i adres wypełniającego:

.....

PRACOWNICY POSZUKIWANI

10 MURARZY I 20 ROBOTNIKÓW NIEWYKWALIFIKOWANYCH przyjmie od zaraz do robót miejscowych i zamiejscowych Budowlana Spółdzielnia Pracy „Spójnia" w Kielcach, Świerczewskiego 36.

Zgłoszenia przyjmuje biuro Spółdzielni, od godz. 7 do 15. 1613-k

OŚRODEK TRANSPORTU LEŚNEGO w Zagnańsku przyjmie od dnia 15.IX.60 r. – 2 ELEKTRYKÓW SAMOCHODOWYCH i 2 MONTERÓW SAMOCHODOWYCH na silniki wysokoprężne.

Warunki do omówienia w Sekcji Kadr. 1618-k

REJONOWE KIEROWNICTWO ROBÓT WODNO-MELIORACYJNYCH w Bystrzycy Kł., ul. 1 Maja 9, zatrudni natychmiast 100 ROBOTNIKÓW. Akord 1.400 – 3.000 zł.

Kwatera zapewniona. 1633-k

TECHNICZNA OBSŁUGA SAMOCHODÓW OKRĘGU KIELECKIEGO w Kielcach, ul. Rewolucji Październikowej 56 – zatrudni **pracownika** z wyższym lub średnim wykształceniem technicznym o specjalności **samochodowej** na stanowisko **mistrza zmian** oraz **montera samochodowego** i **kierowcę samochodowego** z II kategorią prawa jazdy.

Warunki płacy do omówienia w Dziale Zatrudnienia w miejscu. 1635-k

BIURO PROJEKTÓW WODNO-MELIORACYJNYCH w Kielcach, ul. Słowackiego 1, zatrudni od zaraz wykwalifikowanego **kreślarza**.

Warunki płacy i pracy do omówienia na miejscu. 5136-g

PREZYDIUM POWIATOWEJ RADY NARODOWEJ, WYDZIAŁ FINANSOWY w Przysusze, woj. Kielce – przyjmie do pracy **komornika skarbowego** i **kierownika referatu**, posiadających wyższe wykształcenie lub średnie i przynajmniej 3-letnią praktykę ekonomiczną.

Warunki pracy i płacy do omówienia w Wydziale Finansowym Prez. PRN w Przysusze, ul. Warszawska nr 31.

Zgłoszenia do dnia 1. X. 1960 r. 1634-k

CIEŚLI, MURARZY, ROBOTNIKÓW NIEWYKWALIFIKOWANYCH – na dobrych warunkach zatrudni ZARZĄD BUDOWLANO-MONTAŻOWY Nr 1 CENTRUM PPBHiL w Nowej Hucie. Praca w akordzie. Bezpłatne zakwaterowanie w hotelu robotniczym. Tania i obfita stołówka (obiad 6 zł). Do pracy należy zgłaszać się na budowę Cementowni Nowa Huta – dojazd z Krakowa tramwajem Nr 15 – wysiadać na ostatnim przystanku. 1619-k

KIELECKIE MIEJSKIE ZAKŁADY PRZEMYSŁU TERENOWEGO MATERIAŁÓW BUDOWLANYCH W KIELCACH, ul. Wojska Polskiego nr 75 zatrudnią natychmiast w Bazie Transportu 5-ciu KIEROWCÓW CIĄGNIKOWYCH.

Wynagrodzenie akordowe w granicy 1.500 zł miesięcznie oraz węgiel deputatowy i odzież ochronna.

Zakwaterowanie zapewnione w hotelu przyzakładowym. 1637-k

WŁOSZCZOWSKIE ZAKŁADY TERENOWEGO PRZEMYSŁU MATERIAŁÓW BUDOWLANYCH WE WŁOSZCZOWIE, ul. Strażacka Nr 1, tel. Nr 23 zatrudnią natychmiast:

1. GŁOWNEGO KSIĘGOWEGO – wymagane wykształcenie wyższe ekonomiczne i 4 lata praktyki w księgowości, względnie średnie ekonomiczne lub ogólnokształcące i 6 lat praktyki w księgowości.

Warunki pracy i płacy wg Układu Zbiorowego Pracy dla pracowników zatrudnionych w Terenowym Przemyśle Ceramiki Budowlanej – do omówienia na miejscu.

Oferty wraz z życiorysami i odpisami dyplomów kierować na wyżej podany adres. 1639-k

KIELECKIE ZAKŁADY PRZEMYSŁU WAPIENNICZEGO W JAWORZNI k. KIELC zatrudnią natychmiast INŻYNIERA lub TECHNIKA ENERGETYKA.

Warunki pracy do uzgodnienia na miejscu. 1638-k

ALINA Herman unieważnia zgubione świadectwo ukończenia Szkoły Podstawowej Nr 4, Skarżysko, rok 1943. 23363-g

UNIEWAŻNIA się zagubioną legitymację Nr 150072 Związków Zawodowych Prac. Energetyki, na nazwisko Bielas Maria. 5139-g

UNIEWAŻNIAM świadectwo ósmej klasy Zasadniczej Szkoły Odzieżowej w Kielcach, wydane w r. 1953, na nazwisko Pasternak Halina. 5130-g

ZGUBIONO świadectwo dojrzałości wydane w r. 1952 przez Technikum Finansowe w Ostrowcu Świętokrzyskim, na nazwisko Mendzelewska Mieczysława. 5148-g

Unieważniam zgubione dokumenty dowód osobisty wydany przez KM MO Kielce, książeczkę Zw. Zaw. Transportowców i Drogowców Nr 204720, książeczkę czeków nielimitowanych od nr 324875 do nr 324900 o niezrealizowanych czekach od nr 324886 do nr 324900, wydaną przez Bank Inwestycyjny Oddział Kielce dla Kieleckiego Przedsiębiorstwa Robót Mostowych, nr konta 63-110-76. 5146-g

W DNIU 12 zgubiono portfel z dokumentami na nazwisko Pisarek Waldemar. 16700-g

RÓŻNE

WYKONUJĘ szybko i tanio pilowanie, załapywanie oczek, cerowanie, endel, dekstyzę itp. usługi. Kielce, Plac Partyzantów 6. 5138-g

KORESPONDENCYJNE kursy księgowości. Informacje: Lublin, skrytka pocztowa 105. 1331-k

300 MATRYMONIALNYCH ofert otrzymasz przesyłając 10 złotych znaczkami. „Syrenka", Warszawa, Elektoralna 11. 1329-k

KOMUNIKAT

Rejonowy Urząd Telekomunikacyjny w Kielcach komunikuje, że w związku z zakończeniem rozbudowy automatycznej centrali telefonicznej w Kielcach, w dniu 18 września br., tj. w niedzielę nastąpi zmiana numerów telefonów tych abonentów, którzy w spisie telefonów na rok 1960 mają podane podwójną numerację (nowy numer oznaczono gwiazdką).

Jednocześnie powiadamia się, że biuro zleceń zmienia również numer z 01 na 011. 1631-k

HURTOWNIA ARTYKUŁÓW ELEKTROTECHNICZNYCH W KIELCACH

poleca

Placówkom Handlu Uspołecznionego, Przedsiębiorstwom Państwowym, Spółdzielczym oraz Rzemieślnikom

duży wybór artykułów elektrotechnicznych jak:

- przewody instalacyjne typu ADG, ADY, ALG
- taśmę izolacyjną
- sprzęt instalacyjny
- izolatory liniowe, wsporcze i przepustowe
- szkło oświetleniowe do opraw świeszakowych i porcelanowych
- promienniki podczerwieni 220V, 250 W

Odbiorcy indywidualni mogą nabywać wymienione artykuły w sklepach elektrotechnicznych MHD, PSS i Wiejskich Domach Towarowych. 1629-k

KATOWICKIE PRZEDSIĘBIORSTWO BUDOWNICTWA PRZEMYSŁOWEGO

Katowice, ul. Barbary 21

OGŁASZA WPISY DO KLAS PIERWSZYCH

ZASADNICZEJ SZKOŁY BUDOWLANEJ DLA PRACUJĄCYCH W KATOWICACH w następujących zawodach:

1) murarskim,
2) ciesielskim.

Nauka trwa 2 lata. Do szkoły mogą być przyjęci kandydaci po 7 klasach szkoły podstawowej, którzy ukończyli 16 rok życia.

W okresie nauki uczniowie otrzymają przygotowanie teoretyczne do zawodu oraz przejdą praktykę na budowie zgodnie z programem Ministerstwa Oświaty.

W pierwszym roku nauki uczniowie otrzymywać będą stypendium w wysokości 420 zł miesięcznie.

Kandydaci winni składać podania o przyjęcie do szkoły wraz z następującymi załącznikami:

1) własnoręcznie napisany życiorys,
2) świadectwo ukończenia 7 klas szkoły podstawowej,
3) metryka urodzenia,
4) zaświadczenie lekarskie,
5) pisemna zgoda rodziców lub opiekunów z dokładnym adresem zamieszkania.

Podania należy kierować w terminie do dnia 20 września 1960 r. na adres: Katowickie Przedsiębiorstwo Budownictwa Przemysłowego Katowice, ul. Barbary 21 – Dział Zatrudnienia i Płac (tel. 369-22). 1628-k

POWIATOWY ZAKŁAD WETERYNARII w BUSKU-ZDROJU

OGŁASZA PRZETARG

na wykonanie napraw bieżących dachu, rynien i tynków w budynku Lecznicy dla Zwierząt w Busku-Zdroju.

W przetargu mogą brać udział przedsiębiorstwa państwowe, spółdzielcze oraz prywatne.

Oferty należy składać do dnia 25. IX. 1960 r. w biurze Powiatowego Lekarza Weterynarii.

Zastrzega się wybór oferenta.

Oględzin budynku można dokonywać codziennie w godzinach od 8 do 13 do dnia 18. IX. br. 5141-g

OBWODOWY URZĄD POCZTOWO-TELEKOMUNIKACYJNY w Radomiu

ogłasza przetarg nieograniczony

na wykonanie robót budowlano-montażowych wykończenia pomieszczeń Urzędu, w budynku położonym w Radomiu, przy ul. Słowackiego róg Kalińskiej.

Przetarg rozpocznie się w dniu 1 października 1960 r. o godzinie 9, w lokalu Obwodowego Urzędu w Radomiu, ul. Malczewskiego 5 (świetlica).

Do tego terminu można składać oferty pisemne.

Szczegółowe warunki przetargu można otrzymać w biurze OUPT Radom, pokój 33 w okresie od 15 do 30. IX. 1960 r., w godzinach od 8 do 15, codziennie.

W podanym biurze i czasie zainteresowani mogą zapoznać się z dokumentacją projektowo-kosztorysową.

Zamawiający zastrzega sobie prawo wyboru wykonawcy bez względu na cenę oraz prawo uznania, że przetarg nie dał wyniku. 1630-k

PRZETARGI

WOJEWÓDZKI ZARZĄD KIN W KIELCACH

ul. M. Buczka nr 44, tel. 22-79

ogłasza składanie ofert przetargowych na roboty budowlane związane z przystosowaniem kina „Wolność" w Skarżysku-Kam. do potrzeb wyświetlania filmów panoramicznych oraz na roboty remontowo-budowlane w kinie wiejskim w Radoszycach, pow. Końskie i w kinie wiejskim w Słupi Starej, pow. Opatów.

Oferty w zapieczętowanych kopertach należy składać do WZK, Dział Inwestycyjno-Budowlany Kielce, ul. M. Buczka 44, do dnia 30 września br.

Ślepe kosztorysy do otrzymania w w/w. dziale WZK.

Komisyjne otwarcie ofert nastąpi w dniu 1 października 1960 r.

Oferty mogą składać przedsiębiorstwa państwowe, spółdzielcze i prywatne koncesjonowane.

Wszelkich informacji dotyczących remontów udzieli na miejscu wspomniany Dział WZK.

Zastrzega się prawo wyboru oferenta. 1636-k

SŁOWO LUDU – organ Komitetu Wojewódzkiego Polskiej Zjednoczonej Partii Robotniczej w Kielcach. Wydawca: Wydawnictwo Prasowe „Słowo Ludu". RSW „Prasa", Kielce, ul. Żeromskiego 5. Redaguje Kolegium w składzie: Tadeusz Bernaś, Ireneusz Jesionek (red. nacz.), Jarosław Kołodziej (sekr. red.), Andrzej Małachowski, Ryszard Smożewski (red. „Magazynu Niedzielnego") i Lech Winiarski (z-ca red. nacz.). Adres Redakcji: Kielce, ul. Żeromskiego 5. Telefony redakcji: redaktor naczelny 24-80, sekretarz redakcji 25-47, dział „Magazyn Niedzielny" 47 25, dział miejski 43-45. Redaktor techniczny i redakcja nocna 24 83. Oddział w Radomiu, ul. Witolda 3 – tel. 51-16. Oddział w Ostrowcu, ul. Czyste 10 – telef. 129. Oddział w Skarżysku – Osiedle Milica, blok 20, pokój Nr 10, tel. 22-64. Administracja i dział finansowy: Kielce, Żeromskiego 5, tel. 24-82. Uwaga – rękopisów niezamówionych redakcja nie zwraca. Biuro reklam i ogłoszeń: Kielce, Żeromskiego 5, tel. 49-46. Ceny ogłoszeń: ogłoszenia drobne osobiste 2 zł, handlowe 3 zł za słowo. Zamówienia i przedpłaty na prenumeratę przyjmowane są w terminie do dnia 15 miesiąca poprzedzającego okres prenumeraty – przez urzędy pocztowe, listonoszy oraz oddziały i delegatury „Ruchu". Można również zamówić prenumeratę, dokonując wpłaty na konto PKO Nr 1-6-13774. Przedsiębiorstwo Upowszechnienia Prasy i Książki „Ruch" w Kielcach, ul. M. Buczka 11. Cena prenumeraty miesięcznej zł 10, kwartalnej zł 30, półrocznej zł 60, rocznej zł 120. Cena prenumeraty za granicą jest o 40% wyższa od ceny podanej wyżej. Przedpłaty na tę prenumeratę przyjmuje na okresy kwartalne, półroczne i roczne – Przedsiębiorstwo Kolportażu Wydawnictw Zagranicznych „Ruch" w Warszawie, ul. Wilcza 46, za pośrednictwem PKO konto Nr 1-6-100024. Egzemplarze zdezaktualizowane można nabywać w sklepie przy ul. Wiejskiej 16 w Warszawie. Zamówienia spoza Warszawy należy kierować do Centrali Kolportażu Prasy i Wydawnictw „Ruch" w Warszawie, ul. Srebrna 16. Druk: Drukarnia RSW „Prasa", Kielce, ul. Sienna 8, tel. 21-13.

G-4