WBP w Kielcach

PROLETARIUSZE WSZYSTKICH KRAJÓW, ŁĄCZCIE SIĘ!

Słowo Ludu

DZIENNIK POLSKIEJ ZJEDNOCZONEJ PARTII ROBOTNICZEJ

KIELCE—RADOM, PONIEDZIAŁEK, 30 LISTOPADA 1981 R. NR 236 (10813) CENA 2 ZŁ

VI plenum KC PZPR

adania partii w przezwyciężaniu kryzysu i wdrażaniu reformy gospodarczej

z w realizacji centralnego planu społeczno-gospodarczego na 1982 r.

bm. w godzinach wieczornych w Warszawie zakończyło się wudniowych obradach plenarne posiedzenie itetu Centralnego Pol j Zjednoczonej Partii tniczej. Obradom prze niczył I sekretarz KC g, gen. armii WOJ CH JARUZELSKI.

porządku dziennym zadania partii w wyciężaniu kryzysu i żaniu reformy gospo rej oraz w realizacji alnego planu społecz ospodarczego na 1982

wierając obrady I se rz KC PZPR gen. i Wojciech Jaruzelski reślił — w nawiązaniu łównego tematu posie ia — iż sprawy te jmowane są w warun szczególnego spiętrze się rozmaitych trud i i konfliktów, w wa ach ostrej walki kla j. W. Jaruzelski zwró uwagę, iż VI plenum rzyszyć będą nadzieje, ego wyniki stworzą e przesłanki do usu ia licznych trudności ujących ludzi pracy. usji nad założenia planu społeczno-gospo ego na rok przyszły towarzyszyć świado ść, że będą one reali ne w trudniejszych kiedykolwiek warun Ułatwieniu proce związanych z wycho iem z kryzysu powin sprzyja.. realizacja re y gospodarczej oraz kcjonowanie ustaw o siębiorstwie i samo rze załogi.

sekretarz KC PZPR ził przekonanie, że w obrad na plenum ą odbicie wnioski i e wynikające z dys , ze spotkań, z kon cji w organizacjach ynych. W. Jaruzelski entował także, iż w ych warunkach szcze e widoczne jest ścisłe enie problematyki omicznej ze sprawami ycznymi, w tym rów z zagadnieniami wę partyjnymi. Ten jak stwierdził, powi maleźć także swoje e również w dysku Chodzi m.in. o to, by retyzować warunki stawiania się szko m zjawiskom funk wania gospodarki w dach pracy. Idea Porozumienia Na wego może się zreali ć tylko w warunkach i spokoju.

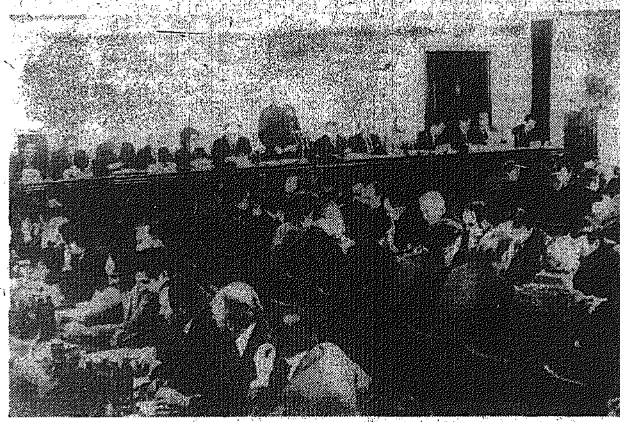

CAF — D. Kwiatkowski — telefoto

rat Biura Politycznego Zadania partii w prze żaniu kryzysu i wdra reformy gospodarczej w realizacji centralnego społeczno-gospodarczego na 1982 r.", przedstawił sekretarz KC PZPR, **Marian Woźniak**. (Tekst podajemy na str. 3—4).

W dalszym ciągu obrad zastępca członka Biura Politycznego, sekretarz KC PZPR **Włodzimierz Mokrzyszczak** przedstawił informację Sekretariatu Komitetu Centralnego partii o przebiegu dotychczasowej realizacji uchwały IV plenum KC PZPR. (Omówienie podajemy na str. 3).

Następnie rozpoczęła się dyskusja (wystąpienia zamieszczamy na str. 4—5).

Podczas obrad grupa towarzyszy z woj. kieleckiego zgłosiła wniosek o przeprowadzenie — niezależnie od dyskusji plenarnej — debaty w zespołach, z udziałem przedstawicieli członków Biura Politycznego i Sekretariatu KC, w gronie uczestników plenum z poszczególnych województw, a także zaproszonych działaczy aktywu centralnego. I sekretarz KC PZPR poddał ten wniosek pod głosowanie. Większością głosów zadecydowano, aby 27 bm. w godzinach od 18 do 20 toczyć prace w zespołach.

W związku z tym utworzonych zostało 7 zespołów grupujących członków centralnych instancji partyjnych, a także aktyw centralny i przedstawicieli LWP, według województw, w których kandydowali jako delegaci na IX Zjazd partii.

Zgodnie z przyjętym porządkiem odbyła się dyskusja w zespołach.

W dalszym ciągu obrad omówiono projekt uchwały VI plenum KC, przedstawiony przez przewodniczącego Komisji Uchwał i Wniosków tego posiedzenia — członka Biura Politycznego KC, rektora Akademii Ekonomicznej w Katowicach, prof. **Zbigniewa Messnera**. Po wniesieniu uwag, uzupełnień i poprawek dokument ten został przyjęty przy trzech głosach wstrzymujących się.

(Tekst uchwały VI plenum zamieszczamy poniżej).

Następnie zatwierdzono powierzenie funkcji kierownika Wydziału Rolnego KC **Stanisławowi Ziębie**, którego kandydaturę zaproponowało Biuro Polityczne. Sprawę powołania kierownika Wydziału Kultury KC przełożono na kolejne posiedzenie. Przypomnijmy, iż pozostali kierownicy wydziałów KC byli zatwierdzeni przez V plenum KC.

Również w sobotę zatwierdzono rady redakcyjne centralnych pism partyjnych: „Trybuny Ludu", „Nowych Dróg", „Życia Partii", „Ideologii i Polityki" „Chłopskiej Drogi".

Powołano Komisję Kobiecą KC — piętnastą już komisję Komitetu Centralnego. Uwzględniono także indywidualne prośby o przeniesienie poszczególnych towarzyszy z komisji, w których dotychczas działali, do innych.

Przemówienie podsumowujące obrady wygłosił I sekretarz KC PZPR, gen. armii Wojciech Jaruzelski.

(Tekst przemówienia zamieścimy w numerze jutrzejszym).

Na zakończenie plenum odśpiewano Międzynarodówkę.

(PAP)

Front Porozumienia Narodowego

Z Józefem Knapikiem, przewodniczącym Wojewódzkiego Oddziału Stowarzyszenia „PAX", radnym WRN w Kielcach, rozmawia Anna Orlicka

— Jako długoletni, a więc chyba doświadczony działacz społeczny i polityczny na ideę powołania Frontu Porozumienia Narodowego patrzę zarówno z nadzieją jak i z obawą.

— Dlaczego z nadzieją? Nadzieją jest sama idea porozumienia, jedyny gwarant właściwego ułożenia stosunków wewnątrz naszego kraju, gwarant utrzymania zasadniczych wartości odnowy, przy wykluczeniu jakiejkolwiek konfrontacji, poza konfrontacją dobrych

DOKOŃCZENIE NA STR. 2

Jak przetrwać zimę?
Dla kogo budynki przy ul. Dalekiej?
Skąd uzyskać dodatkowe towary?

Sesja WRN w Radomiu

W miniony piątek na sesji Wojewódzkiej Rady Narodowej w Radomiu przeanalizowano aktualną sytuację społeczno-gospodarczą województwa ze szczególnym uwzględnieniem polityki żywnościowej i przygotowaniem do zimy. Wysłuchano również stanowiska delegacji MKR NSZZ „Solidarność" Ziemia Radomska w sprawie stanowiska związku wobec rozmów Komisji Rządowej z MKR oraz w sprawie budynków wznoszonych dla KW MO przy ul. Dalekiej.

O złożonej, niezwykle trudnej sytuacji w regionie poinformował wojewoda radomski dr **Feliks Wojtkun**. Na czoło wysuwa się zaopatrzenie rynku w podstawowe artykuły spożywcze. Nie można zapewnić rytmicznych i dostatecznie wysokich dostaw mięsa i wędlin nawet w ramach reglamentacji przy tak niskim co najmniej dwukrotnie niższym niż w latach poprzednich, skupie. Nie zdaje egzaminu sprzedaż wiązana. W tym roku w radomskich zakładach wyprodukowano mniej cementu, maszyn do szycia, butów i papierosów. Są jednak tu i ówdzie pewne oznaki poprawy. W listopadzie wzrosła nieznacznie produkcja przemysłowa. Otrzymaliśmy też nieco więcej węgla, choć np. potrzeby rolnic-

DOKOŃCZENIE NA STR. 6

Żołnierska pomoc

Od kilku dni działają MIEJSKIE GRUPY OPERACYJNE. O ich zadaniach rozmawiam z zastępcą szefa Wojewódzkiego Sztabu Wojskowego w Kielcach, płk. JÓZEFEM GĄSTOŁEM:

● W których miastach Kielecczyzny pojawiły się żołnierskie grupy?

— W największych aglomeracjach tj. w Ostrowcu, Starachowicach, Skarżysku i Kielcach.

● Na czym koncentrują uwagę MGO?

— Moją zadanie, by przede wszystkim ocenić stan przygotowań organizmów wielkomiejskich do zbliżającej się zimy. Mówiąc prościej, chodzi o zniwelowanie jej ujemnych skutków w tej trudnej, kryzysowej sytuacji. Żołnierze zwracają więc uwagę na stan gotowości gospodarki terenowej: **sprawdzają stan zabezpieczenia mieszkań, funkcjonowanie energetyki, ciepłownictwa, komunikacji, handlu i usług oraz zaopatrzenia.**

● Czy to już pełny zakres zainteresowań MGO?

— Podobnie jak w gminach, miejskie grupy operacyjne zajmą się wszystkimi ujemnymi zjawiskami, które utrudniają życie. Stąd żołnierze sprawdzą również **funkcjonowanie żłobków, szkół, przedszkoli oraz służby zdrowia, a przede wszystkim opieki społecznej. Przyjrzą się warunkom, w jakich żyją ludzie starzy, renciści i inwalidzi;** jak przygotowani i zaopatrzeni są oni na zimę. **Po prostu chodzi nam o sprawdzenie tego, w jakim stopniu opieka społeczna ochrania ludzi niepełnosprawnych w warunkach kryzysu oraz zimy.**

● Jak widać przed MGO stoi sporo zadań. Stąd i ich liczebność musi być chyba większa...

— W skład każdej grupy wchodzi od 8 do 12 oficerów różnych specjalności np. służb techniczno-budowlanych, kwatermistrzowsko-zaopatrzeniowych, komunikacji, zdrowia itp.

Chęć pomocy grupom zgłosili członkowie Związku Byłych Żołnierzy Zawodowych oraz ZBoWiD. Liczymy na każdą pomoc i inicjatywę, a także na życzliwe przyjęcie grup żołnierskich przez mieszkańców miast.

Rozmawiał **JERZY CHROBOT**

W sprawie konfliktu w radomskiej WSI

Pierwszy krok

RADOM. Piątek, już przed godziną 17 w budynku NOT, gdzie miał toczyć się dalszy dialog, na przedstawicieli Rady Głównej NSWiT oraz delegacji konferencji rektorów szkół wyższych, a także uczelnianego Komitetu Strajkowego „Solidarność", uczelnianego Komitetu Protestacyjnego pracowników i studentów WSI, oczekiwali dziennikarze.

Tuż przed godziną 18 rozmawiamy z zastępcą przewodniczącego Rady Głównej Nauki, Szkolnictwa Wyższego i Techniki, prof. **Zbigniewem Osińskim**. Przypomina o ustaleniach pierwszego spotkania, iż prasa nie będzie bezpośrednio obserwowała przebiegu negocjacji. Udostępnione zostaną natomiast w stosownym czasie odpowiednie komunikaty.

Prof. Osiński zastrzega, iż żaden z negocjatorów nie udzieli odpowiedzi na temat jego stosunku do stanowiska zajmowanego przez strony. Podkreśla, że wszyscy członkowie misji mediacyjnej są przygotowani na pozostawanie w Radomiu tak długo, jak długo będzie to potrzebne.

Piątkowe negocjacje kończą się późno w nocy. Dziennikarze otrzymują komunikat, iż rozmowy wznowione zostaną w sobotę — 28 bm., o godz. 12.

I tak się stało. Ale już po dwudziestu minutach nastąpił „zgrzyt". Rektorzy wyszli z sali.

DOKOŃCZENIE NA STR. 5

Uchwała VI plenum Komitetu Centralnego Polskiej Zjednoczonej Partii Robotniczej

KOMITET CENTRALNY stwierdza, że w ostatnim okresie wzrosły napięcia łeczne podsycane przez prze ników socjalizmu. Mimo ape Sejmu, partii i stronnictw po ycznych o przerwanie akcji jkowych nieustannie wznie y jest niepokój społeczny, or izowane i kontynuowane są jki. Stanowi to już bezpo dnie zagrożenie bytu narodu bezpieczeństwa wewnętrznego stwa.

1. Siły wrogie socjalizmowi ałające na szkodę rzeczywis h interesów ludzi pracy i pań a podejmują kolejne akcje ące na celu blokowanie i sa owanie wysiłków rządu oraz znienie realizacji programu ykryzysowego. Wzniecona została również mpania wymierzona przeciw komitetom i członkom PZPR. Wiele ogniw NSZZ „Solidarność" realizując koncepcje polityczne nielegalnych, antysocjalistycznych organizacji, wywiera presję na aktyw komitetów zakładowych oraz podejmuje próby usuwania partii z zakładów pracy. Tego rodzaju działaniom należy położyć stanowczy kres.

Komitet Centralny aprobuje stanowisko Sekretariatu KC zawarte w oświadczeniu z 24 listopada br. i stanowczo potępia akty awanturnictwa politycznego godzące w partię, jej konstytucyjną rolę, w porządek prawny państwa. Przeciwko organizatorom i inspiratorom akcji mających na celu usunięcie partii z socjalistycznych zakładów pracy zastosowane zostaną wszystkie środki stojące do dyspozycji państwa i partii.

2. Komitet Centralny podtrzymuje stanowisko zajęte przez IV plenum KC wobec węzłowych problemów życia społeczno-gospodarczego i politycznego kraju, potwierdza aktualność podjętej na tym plenum uchwały oraz podkreśla potrzebę konsekwentnej realizacji jej postanowień. Zdecydowanie należy przeciwstawiać się poglądom i działaniom godzącym w jedność partii, jej tożsamość ideowo-polityczną i leninowskie zasady funkcjonowania.

3. Walka z zagrożeniem socjalizmu, z przeciwnikami politycznymi jest węzłowym zadaniem całej partii, jej frontu ideologicznego i propagandowego, a zwłaszcza środków masowej informacji.

Komitet Centralny stwierdza, iż tak jak nie może być tolerowany żaden czyn wymierzony w podstawy ustrojowe socjalistycznego państwa, naruszający jego konstytucyjne zasady i normy prawne, tak nie może pozostawać bez odpowiedzi żaden atak przeciwko podstawowym wartościom i zasadom socjalistycznego ustroju Polski w sferze działalności ideologicznej i propagandowej.

4. Komitet Centralny potwierdza wolę budowania Frontu Porozumienia Narodowego. Oparty na sojuszu robotniczo-chłopskim, w ścisłej więzi z inteligencją, Front Porozumienia Narodowego zespolić powinien wszystkie patriotyczne siły narodu stojące na gruncie uznania socjalistycznych zasad Kontytucji PRL.

Komitet Centralny zobowiązuje Biuro Polityczne do spożytko-

DOKOŃCZENIE NA STR. 2

Wojewódzka konferencja ZSMP w Kielcach

Tworzyć kształt przyszłości

W miniony piątek w Kielcach odbyła się III Statutowa Konferencja Sprawozdawczo-Wyborcza wojewódzkiej organizacji ZSMP. Ponad 280 delegatów reprezentujących około 55 tysięcy członków związku dokonało podsumowania bardzo trudnego okresu pracy za lata 1979—81. Przyjęto nowy program działania oraz wybrano nowe wojewódzkie władze ZSMP.

W obradach uczestniczyli: I zastępca przewodniczącego ZG ZSMP — **Wiesław Osuchowski** oraz przedstawiciele władz politycznych i administracyjnych województwa. Przybyli także przedstawiciele bratnich związków młodzieżowych oraz organizacji społecznych współpracujących z kołami ZSMP.

Podniosłym momentem konferencji była dekoracja zasłużonych działaczy młodzieżowych odznaczeniami państwowymi i związkowymi. Srebrnym Krzyżem Zasługi odznaczony został **Zbigniew Szczerba**, a brązowymi — **Małgorzata Roter i Leszek Majecki**. Kilkanaście osób udekorowano odznaczeniami im. J. Krasickiego oraz odznakami „Za zasługi dla ZSMP".

W debacie nad sprawozdaniem za okres minionej kadencji mówiono o zadaniach, jakie w aktualnej sytuacji społeczno-politycznej stoją przed kołami ZSMP, a także o istotnych dla młodzieży problemach związanych z tzw. startem życiowym. Organizacja — stwierdziło wielu dyskutantów — dążyć powinna do umacniania swoich ogniw w poszczególnych środowiskach tak, aby młodzież mogła być rzeczywistym współgospodarzem swoich zakładów, wsi i osiedli. Bardzo ważne w tym zakresie jest zapoznanie wszystkich członków ZSMP z zasadami reformy gospodarczej i funkcjonowania samorządu pracowniczego. Na młode pokolenie bowiem spada już dziś obowiązek i główny ciężar tworzenia nowego kształtu przyszłości.

DOKOŃCZENIE NA STR. 6

Rozmowy rząd—„Solidarność"

POD przewodnictwem pełnomocnika rządu ds. reformy gospodarczej, prof. **Władysława Baki**, a następnie prof. **Zdzisława Sadowskiego**, toczyły się 27 bm. rozmowy przedstawicieli rządu z grupą negocjacyjną KK NSZZ „Solidarność" ds. Reformy Gospodarczej, której przewodniczył członek Prezydium KK, **Jacek Merkel**.

Strona rządowa przedstawiła autoporawki wniesione do projektów aktów normatywnych, w tym zwłaszcza projektów zasad działania przedsiębiorstw państwowych w 1982 r. Część z nich została wprowadzona w wyniku konsultacji, w tym także opinii „Solidarności". Przedstawiciele związku wyrazili pogląd, że zasady reformy powinny być z nim uzgodnione przed przekazaniem projektów aktów normatywnych pod obrady Sejmu.

Następnie rozpoczęła się dyskusja nad problemami szczegółowymi, dotyczącymi zwłaszcza warunków w jakich znajdzie się gospodarka w roku przyszłym.

Najwięcej rozbieżności wywołały kwestie dotyczące systemu motywacyjnego, a zwłaszcza proponowanych przez rząd zasad obciążeń funduszu płac. Obie strony uzasadniły swoje stanowiska w tym zakresie. Zdaniem przedstawicieli „Solidarności" progresywne obciążenie wzrostu średnich wynagrodzeń stanowi antybodziec do podejmowania bardziej pracochłonnych form działalności gospodarczej, sprzyja natomiast większej skłonności do ukrywania się na produkcję materiało- i energochłonną. Zasady te powodować mogą również — jak określono — niezadowolenie załóg. Przedstawiciele rządu z kolei akcentowali, że wprowadzenie swoistej bariery dla nadmiernego wzrostu płac jest uzasadnione przede wszystkim koniecznością zapobieżenia galopującej inflacji.

Obie strony zgodne były co do tego, że obecny stan gospodarki wymaga specjalnych rozwiązań w okresie przejściowym w obecnej kryzysowej sytuacji. Różn jednak — jak się wydaje i co znalazło wyraz w oświadczeniach obu stron — są koncepcje dotyczące sposobu postępowania, zwłaszcza legislacyjnego. Znalazło to wyraz w złożonych oświadczeniach. Jako pierwsza złożyła takowe grupa negocjacyjna KK NSZZ „Solidarność". Oto jego treść:

Grupa negocjacyjna Komisji Krajowej NSZZ „Solidarność" ds. Reformy Gospodarczej uważa, że przekazanie do Sejmu przez Radę Ministrów projektów ustaw dotyczących reformy gospodarczej w ich obecnym kształcie byłoby przedwczesne, ze względu na znaczne rozbieżności między tymi projektami a oczekiwaniami społeczeństwa. Uważamy, że ze względu na wagę reformy rząd powinien przekazać projekty ustaw do Sejmu dopiero po zaakceptowaniu ich przez nasz związek. Uważamy, że byłby to konkretny krok zmierzający do porozumienia społecznego, które obie strony uważają za niezbędne.

Grupa negocjacyjna po wymianie uwag i wysłuchaniu informacji o autoporawkach rządu do kolejnej wersji projektu „rozporządzenia Rady Ministrów w sprawie zasad działalności przedsiębiorstw państwowych w 1982 r." uważa za niezbędne i pilne, aby kolejne spotkanie negocjacyjne poświęcone było wyłącznie tej sprawie.

Uważamy, że niezbędną przesłanką reformy gospodarczej jest przekształcenie struktur w gospodarce narodowej. Zakłada to realną likwidację zjednoczeń i radykalną zmianę funkcji i komasację ministerstw gospodarczych połączoną ze znaczną redukcją rozmiarów administracji centralnej.

Stwierdzamy też, że dotychczasowy udział naszego związku w przygotowaniu żywotnie go interesujących aktów prawnych nie pozostaje w żadnym stosunku do znaczenia związku. Sytuacja ta musi ulec zmianie, aby porozumienie społeczne mogło być realizowane również w tak ważnej sprawie, jaką jest reforma gospodarcza. W związku z informacją, że rząd zamierza wprowadzić w życie przepisy w sprawie zasad działalności przedsiębiorstw państwowych w 1982 roku bez poprzedzenia ich aktem ustawodawczym wydanym przez Sejm, a upoważniającym rząd do wydania rozporządzenia stwierdzamy, że stwarza to sytuację niebezpieczną ze społecznego punktu widzenia. Przepisy te bowiem nie przeszłyby przez filtr kontroli parlamentarnej, a przedłożony tekst projektu jest nie do zaakceptowania ze względu na jego zbyt dalekie odstępstwa od zasad społecznie oczekiwanej reformy gospodarczej.

A oto oświadczenie pełnomocnika rządu ds. reformy gospodarczej, przedstawione przez prof. Zdzisława Sadowskiego:

Pełnomocnik rządu ds. reformy gospodarczej w wyniku spotkania konsultacyjnego z grupą negocjacyjną NSZZ „Solidarność" ds. Reformy Gospodarczej stwierdza, że w toku spotkania nastąpiła wymiana poglądów na temat trybu prac nad reformą gospodarczą oraz treści projektu uchwały rządu w sprawie zasad działania przedsiębiorstw państwowych w 1982 r.

23 listopada br. „Solidarność" zgłosiła swoje uwagi do wcześniejszej wersji projektów aktów normatywnych zarówno dotyczących zasad działania przedsiębiorstw państwowych w 1982 r. jak też pakietu ustaw wprowadzających reformę gospodarczą. Projekty były przekazane NSZZ „Solidarność" 16 października. Szereg uwag zgłoszonych przez NSZZ „Solidarność" do tych projektów uwzględniono w ich najnowszej wersji.

Grupa negocjacyjna zaproponowała kontynuowanie rozmów nad zasadami działania przedsiębiorstw państwowych w roku 1982 w dniu 4 grudnia br. Pełnomocnik rządu ds. reformy gospodarczej wskazał na trudność przyjęcia takiego rozwiązania ze względu na presję czasu wynikającą z konieczności dostarczenia w możliwie najkrótszym terminie przedsiębiorstwom definitywnej informacji o warunkach ich działania w 1982 r. Nierozpatrzenie tej sprawy przez Radę Ministrów na najbliższym posiedzeniu postawiłoby pod znakiem zapytania możliwość przygotowania przedsiębiorstw do działania na nowych zasadach od początku 1982 r.

Pełnomocnik rządu ds. reformy gospodarczej zaproponował stworzenie systemu bieżącej konsultacji nad dalszymi problemami reformy gospodarczej z NSZZ „Solidarność", gdyż dotychczasowy tryb tej konsultacji był nadmiernie wydłużony co wyraźnie koliduje z potrzebami społecznymi.

Po złożeniu oświadczeń, na zakończenie spotkania ustalono, że rozmowy będą kontynuowane.

(PAP)

Uchwała VI plenum KC PZPR

DOKOŃCZENIE ZE STR. 1

wania prowadzonej obecnie w partii dyskusji oraz wystąpienia — wspólnie z sojuszniczymi stronnictwami politycznymi — ZSL i SD, organizacjami społecznymi i reprezentantami innych środowisk — z inicjatywą szybkiej konkretyzacji zasad programowych i organizacyjnych frontu.

Komitet Centralny uznaje ideę powołania Rady Porozumienia Narodowego za pierwszy krok na drodze stworzenia Frontu Porozumienia Narodowego.

Komitet Centralny zobowiązuje wszystkie instancje i organizacje partyjne do podjęcia przedsięwzięć politycznych i organizacyjnych dla budowania w ich środowisku działania sojuszu patriotycznych sił społeczeństwa w walce o wyprowadzenie kraju z głębokiego kryzysu.

5. Komitet Centralny zobowiązuje Klub Poselski PZPR do podjęcia kroków dla szybkiego rozpatrzenia i przyjęcia przez Sejm PRL ustawy o związkach zawodowych.

6. Komitet Centralny uznaje za konieczne wyposażenie rządu PRL w pełnomocnictwa niezbędne do skutecznego przeciwstawienia się destrukcyjnym akcjom niszczącym kraj i jego gospodarkę, zagrażającym socjalistycznemu państwu, porządkowi i bezpieczeństwu publicznemu.

W związku z tym Komitet Centralny zobowiązuje Klub Poselski PZPR do wystąpienia z inicjatywą natychmiastowego wdrożenia postępowania w sprawie projektu ustawy „O nadzwyczajnych środkach działania w interesie ochrony obywateli i państwa".

7. Komitet Centralny uznaje za konieczne wdrożenie reformy gospodarczej z dniem 1 stycznia 1982 r. Prace nad ustawami należy maksymalnie przyspieszyć. Akty prawne związane z okresem przejściowym powinny być przekazane przedsiębiorstwom do końca br. Zasady działalności przedsiębiorstw w tym okresie powinny być zgodne z docelowymi rozwiązaniami systemowymi zawartymi w „Kierunkach reformy gospodarczej" oraz uwzględniać cele społeczne i specyficzne warunki gospodarcze w 1982 roku.

Komitet Centralny potwierdza aktualność zadań zawartych w uchwale III plenum i zobowiązuje instancje i organizacje partyjne do omówienia do końca I kwartału 1982 roku na posiedzeniach plenarnych problematyki planu na rok przyszły, przygotowań do wdrażania reformy gospodarczej i rozwoju samorządności pracowniczej w przedsiębiorstwach. Komitety zakładowe, miejskie, gminne i wojewódzkie powinny prezentować samorządom pracowniczym i radom narodowym swoje propozycje i wnioski w sprawie planu na rok 1982.

8. Komitet Centralny, opierając się na opiniach komisji KC, uznaje, że przedstawione przez Komisję Planowania przy Radzie Ministrów wstępne założenia do projektu centralnego planu społeczno-gospodarczego na rok 1982 mogą stanowić podstawę do opracowania przyszłorocznego planu. W toku dalszych prac organy rządowe powinny szczegółowo przeanalizować i wykorzystać uwagi, wnioski i propozycje komisji KC oraz udzielić im odpowiedzi w terminie do końca grudnia br.

9. W warunkach spadku produkcji i rosnących napięć na rynku wewnętrznym należy zapewnić ochronę sytuacji materialnej ludności o najniższych dochodach. Będą temu służyć podwyżki minimalnych płac i emerytur, stopniowa likwidacja starego portfela, podwyżki zasiłków rodzinnych i wychowawczych. Potrzeby społeczne tych rodzin będą stanowić dla aparatu gospodarczego i przedsiębiorstw ważną wytyczną w określaniu struktury i asortymentu produkcji wyrobów i usług, a także w zakresie poziomu ich cen detalicznych. Szczególną rangę społeczną nadać należy sprawie ochrony ludzi znajdujących się w sytuacji bezradności życiowej. Zgodnie z uchwałą IX Zjazdu nie wolno w obecnej sytuacji dopuścić do dalszego zwiększania różnic w dochodach.

Z wprowadzeniem reformy gospodarczej związana jest zmiana cen detalicznych i zaopatrzeniowych. Zmiany cen detalicznych, zgodnie z zasadą sprawiedliwości społecznej, nie mogą obniżać poziomu życia grup ludności osiągających najniższe dochody. Zmiany cen detalicznych podstawowych artykułów konsumpcyjnych, a zwłaszcza żywnościowych oraz opału i energii muszą być rzetelnie i wiarygodnie przekonsultowane z organizacjami partyjnymi, związkami zawodowymi i w całym społeczeństwie. Konsultacje te należy sprawnie przeprowadzić w odpowiednio ustalonym trybie. Cele i założenia dotyczące polityki społecznej powinny być w centralnym planie rocznym wyraźnie sprecyzowane i ujęte w odrębnym rozdziale.

Z powodu pogarszania się sytuacji mieszkaniowej społeczeństwa, Komitet Centralny uważa, że wstępne założenia do projektu planu na 1982 rok należy ponownie przeanalizować pod kątem poprawy warunków dla rozwoju indywidualnego budownictwa mieszkaniowego. Komitet Centralny zobowiązuje rząd do przedstawienia w terminie do końca I półrocza przyszłego roku programu przyspieszenia budownictwa mieszkaniowego po 1982 roku.

10. Komitet Centralny zobowiązuje Biuro Polityczne do rozpatrzenia wspólnie z Prezydium Rządu w terminie do 15 grudnia br. sprawy pełnego zaopatrzenia górnictwa i załóg w środki warunkujące wzrost wydobycia węgla oraz wyraźnej poprawy zaopatrzenia górników, zwłaszcza w artykuły spożywcze.

Długofalowe założenia rozwoju górnictwa w Polsce oraz problemu oszczędności, likwidacji marnotrawstwa i racjonalizacji wykorzystania węgla będą przedmiotem plenarnego posiedzenia KC w I kwartale 1982 roku.

11. Dla zwiększenia podaży artykułów żywnościowych, w nie społeczno-gospodarczym życiu przewidzieć środki warunkujące uzyskanie wzrostu produkcji rolnej oraz ograniczające ubytki w obrocie i przetwórstwie płodów rolnych. Komitet Centralny uważa, że konieczne opracowanie przez rząd w terminie do końca czerwca 1982 roku programu dostosowania gospodarki narodowej do potrzeb rolnictwa i przemysłu rolno-spożywczego.

12. Opanowanie niezwykle trudnej sytuacji ekonomicznej w najbliższych miesiącach wymaga skoncentrowania działań i wysiłków na: produkcji żywności, rolnictwie węglowym, produkcji eksportowej, energetyce i ciepłownictwie, zaopatrzeniu w leki, środki higieny osobistej oraz komunikacji publicznej.

Komitet Centralny wyraża podziękowanie załogom, które podjęły pracę w wolne soboty. Ofiarna praca w wolne soboty jest ciężkim, ale niezbędnym warunkiem zwiększenia produkcji węgla, rowców, poprawy zaopatrzenia rynku i przetrwania zimy.

* * *

Komitet Centralny PZPR potwierdza niezłomną wolę kontynuowania procesu socjalistycznej odnowy i wzywa wszystkich patriotów stojących na gruncie konstytucyjnych zasad ustrojowych PRL do mobilizacji w ramach Frontu Porozumienia Narodowego dla przezwyciężenia kryzysu wspólnymi siłami inteligencji — siłami całego narodu.

KOMITET CENTRALNY PZPR

Warszawa, dnia 28 listopada 1981 r.

Członek Biura Politycznego Zofia Grzyb wśród pracowników radomskiego ZUS

Wojewódzki Oddział Zakładu Ubezpieczeń Społecznych w Radomiu istnieje już 6 lat. Obsługuje 20[illegible] tys. osób korzystających z ubezpieczeń społecznych. 78 tysiącom rencistów i emerytów wypłaca co miesiąc 300 mln złotych świadczeń. Tak więc 154-osobowa, w głównej mierze kobieca, załoga obsługuje blisko 300 tysięcy mieszkańców ziemi radomskiej. Załoga — jak przypomniał dyrektor, STANISŁAW PIETRAS — pracuje w trudnych warunkach lokalowych, narzeka na złą opiekę lekarską, słabą łączność telefoniczną z miastem i województwem.

O tych i innych sprawach pracowników radomskiego ZUS mówiono szczerze na otwartym zebraniu partyjnym, na które zaproszono członka Biura Politycznego KC PZPR ZOFIĘ GRZYB. Omówiła ona pogłębiający się kryzys, decyzje, jakie zapadły na ostatnich posiedzeniach plenarnych KC PZPR, poinformowała o dochodzeniach prokuratorskich przeciw byłym prominentom, o szansie, jaką daje idea Frontu Porozumienia Narodowego.

Dyskusja skupiła się wokół ludzkich kłopotów. Sekretarz

DOKOŃCZENIE NA STR. 6

Front Porozumienia Narodowego

DOKOŃCZENIE ZE STR. 1

i lepszych rozwiązań politycznych, społecznych i gospodarczych. Nadzieję tę utrwalają fakty, jakie wiążą się z tą propozycją, uogólnioną przez I sekretarza KC PZPR, a zarazem premiera rządu, gen. Wojciecha Jaruzelskiego. Najważniejszym z nich, nie tylko dla każdego katolika, ale również dla każdego Polaka, jest włączenie do prac nad konstrukcją Frontu Porozumienia Narodowego najwyższego autorytetu, jakim jest w Polsce kierownictwo Kościoła katolickiego z prymasem ks. Józefem Glempem na czele. Idea frontu jest również przedmiotem rozważań i dyskusji w tak poważnym gremium, jakie stanowi Komisja Wspólna Episkopatu Polski i Rządu PRL, które to gremium nadaje sprawie ogólnonarodową rangę. Nadzieją napawa też fakt, że u podstawy działalności na rzecz porozumienia było spotkanie gen. armii Wojciecha Jaruzelskiego, prymasa Józefa Glempa i przewodniczącego ponad 9-milionowej organizacji, jaką stanowi NSZZ „Solidarność", Lecha Wałęsy. Bo jak nie można mówić w Polsce o pełnym porozumieniu narodowym bez udziału Kościoła i zorganizowanych świeckich katolików, tak nie jest ono wyobrażalne bez pełnego udziału „Solidarności". Front wbrew albo bez udziału tej wielkiej, choć jeszcze w różnych sprawach i dla różnych środowisk kontrowersyjnej siły społecznej, byłby frontem nieporozumienia, a nie porozumienia. Nadzieję na powstanie i właściwą funkcję narodową frontu tworzy jeszcze zaufanie do patriotyzmu i dojrzałości Polaków, którzy w zdecydowanej większości doceniają osiągnięcia ostatniego roku, jak i widzą niebezpieczeństwa, wynikające z możliwości przekształcenia się słusznej linii demokratyzacji i samorządności społecznej w chaos i anarchię. Ta dojrzałość potrafi przecież na czas odróżnić rangę spraw najpilniejszych, które nie mogą czekać na załatwienie spraw najważniejszych.

— Dlaczego z obawą? Sytuacja polityczna w Polsce, stosunki międzyludzkie, a co najtragiczniejsze, zupełny brak stabilizacji gospodarczej, działają w dalszym ciągu dezintegrująco na nastroje i sposób reakcji społeczeństwa. Stąd nawet słuszne i wiarygodne propozycje przyjmowane są nieufnie, z rezerwą. Rezerwę tę utrwala nieumiejętność, a czasem niemożność dotrzymywania porozumień z jednej strony a eskalacja żądań z drugiej. Na zasadniczych partnerów Frontu Porozumienia Narodowego, jakimi z jednej strony są PZPR i rząd PRL, a z drugiej związki zawodowe, a głównie „Solidarność" patrzy się jako na przeciwstawne sobie siły polityczne, a nie jako na formacje społeczne, które przedstawiając różne alternatywne propozycje, dążą do tego samego celu, to jest do stworzenia w naszym kraju ustroju prawdziwej, a więc socjalistycznej sprawiedliwości społecznej. Socjalizm całego narodu przy zachowaniu przewodniej roli partii powinien być czynnikiem sprawiedliwości, rozwoju i demokratycznego porządku społecznego wewnątrz kraju i gwarantem zobowiązań sojuszniczych, głównie ze Związkiem Radzieckim na zewnątrz. Przełamanie tej rezerwy i uprzedzenia jest podstawową sprawą przy konstrukcji Frontu Porozumienia Narodowego i szansą odzyskania zaufania naszych sąsiadów, jak również partnerów politycznych i handlowych na Zachodzie.

— Obawę wzbudzają również takie zjawiska, które uogólniają różne, czasami gwałtowne incydenty, przypisując odpowiedzialność za nie w całości jednej czy drugiej stronie, a nie elementom nieodpowiedzialnym, czy wręcz ekstremistycznym. Które są produktem każdego wielkiego przemu (taki przecież ma miejsce w Polsce), jest rewolucji. Działania te, wykazujące brak odpowiedzialności politycznej, czy wręcz złą wolę, nie mogą służyć idei Frontu Porozumienia Narodowego. Powinny jednak być zlikwidowane na właściwym miejscu, to jest poza granicą odpowiedzialności politycznej państwowej, a nie przypisywane ani wszystkim jako takiej, ani „Solidarności". Różny sposób widzenia tych samych problemów może być przedmiotem uogólniającej nieufności, ale winien być elementem ogólnonarodowego dialogu. Tu chciałbym dodać, że fakt faktyczna mobilizacja wszystkich patriotycznych, społecznych i politycznych sił narodu nie może zepchnąć Frontu Porozumienia Narodowego na tory Frontu Jedności Narodu, który przy bezsprzecznych zasługach jakie ma na swoim koncie, nigdy nie stał się płaszczyzną prawdziwej jedności Polaków.

— Reasumując — obawy, które przedstawiłem powyżej, nie zmieniają faktu, że równo ja, jak i organizacja katolików świeckich — Stowarzyszenie „Pax", którym kieruję na terenie województwa kieleckiego, popiera i przywiązuje wielką wagę do Frontu Porozumienia Narodowego jako płaszczyzny na której będą się realizowały światopoglądowe, społeczne i polityczne aspiracje wielu polskich Polaków. Wierzę, że będzie to forum działania, która w pierwszym rzędzie będzie kluczy wszelkie próby konfrontacji i przeciwstawiania się do pokonania kryzysu gospodarczego, kryzysu społecznego zaufania. W drugim przypadku front stworzy perspektywę stosunków międzyludzkich opartych na sprawiedliwości społecznej, demokracji i tolerancji dla cudzych przekonań, głównie tych światopoglądowych, co wykluczy na wiele zjawiska społeczne, które spowodowały kryzys i zagroziły bytowi naszego państwa i narodu. Światopogląd chrześcijański, który jest moim światopoglądem, jest optymistyczny. Dlatego, mimo obaw, z optymizmem patrzę na ideę Frontu Porozumienia Narodowego, nazywaną niekiedy ideą ocalenia narodowego.

Nasz komentarz

W gospodarce u progu zimy

JESTEŚMY na progu zimy, a w sytuacji gospodarczej nie widać istotnych zmian. W przemyśle, budownictwie i transporcie wojewódzkiego kieleckiego tendencje kryzysowe nadal występują z dużą siłą, a np. w budownictwie i transporcie samochodowym nawet się nasiliły.

W ubiegłym miesiącu produkcja przemysłowa w porównaniu z październikiem 1980 r. była mniejsza o 14,3 proc. czyli o ponad 943 mln złotych. Najbardziej zmniejszała się w br. produkcja samochodów ciężarowych, cementu, wyrobów walcowanych, maszyn i narzędzi rolniczych, pralek, łożysk, obuwia i mebli. W związku z ograniczeniami dostaw energii elektrycznej w październiku siedem razy ogłaszano 20 stopień zasilania, a przemysłowi odbiorcy energii w woj. kieleckim mieli ograniczenia jej dostaw we wszystkie dni robocze.

W przemyśle uspołecznionym pracowało w październiku 142,7 tys. osób, o 1396 mniej niż przed rokiem. Na zakłócenia tego pracy niemały wpływ miał nie spotykany dotąd wzrost absencji chorobowej dochodzący do 8,2 proc. ogółu zatrudnionych a także nieobecności nieusprawiedliwionej i tzw. przestojów płatnych. W br. czas nie przepracowany z powodu strajków wyniósł 2,7 godziny na jednego zatrudnionego wobec 5,4 godziny w roku ubiegłym.

Trzeba także odnotować zwiększenie w porównaniu z ubiegłym rokiem sprzedaży produkcji w kilku zakładach. Okazuje się, że mimo kłopotów z zaopatrzeniem w surowce i energię znacznie zwiększyły sprzedaż swoich wyrobów m.in.: **Charsznickа Odlewnia Żeliwa, Zakłady Płytek i Wyrobów Kamionkowych „Staporków", Pińczowskie Zakłady Przemysłu Owocowo-Warzywnego w Pińczowie, chłodnia w Kielcach, Kieleckie Zakłady Drobiarskie, Zakłady Wyrobów Kamionkowych „Marywil" w Suchedniowie i Kieleckie Fabryki Mebli.**

W BUDOWNICTWIE, gdzie (bez uczniów) zatrudnionych jest 27.572 osoby tzw. produkcja podstawowa na placach budowy zmniejszyła się w porównaniu do analogicznego okresu ubiegłego roku o 21,2 procent. Aż w 28 przedsiębiorstwach budowlanych pracuje się na zwolnionych obrotach. Jest wśród nich Kieleckie Przedsiębiorstwo Robót Inżynieryjnych, Przedsiębiorstwo Robót Instalacyjno-Montażowych, Budownictwa Rolniczego, Kieleckie Przedsiębiorstwo Instalacji Przemysłowych. Niektóre z nich zmniejszyły swoją produkcję aż o 47 procent. Niemały wpływ na tę sytuację ma wstrzymanie robót na 27 placach budów. W ciągu 10 miesięcy br. w województwie zdołano wybudować i przekazać jedynie 3240 mieszkań o 12.142 izbach.

Wydajność pracy mierzona wartością produkcji podstawowej na jednego zatrudnionego w budownictwie zmniejszyła się o 21 procent, ale przeciętna płaca wzrosła o 21,2 procent i osiągnęła 7137 złotych.

Z POWAŻNYMI KŁOPOTAMI BORYKA SIĘ TRANSPORT. Na kolei zmniejszył się przewóz ładunków o 21,2 proc. Jej użytkownicy masowo przetrzymują wagony pod załadunkiem i wyładunkiem utrudniając ich spływ na Śląsk po węgiel. Wielu spośród nich bez uzasadnienia zrezygnowało z rozładunków i załadunków w wolne soboty i niedziele. W październiku m.in. Zakłady Cementowo-Wapiennicze „Sitkówka-Nowiny" przetrzymały 670 wagonów, Huta im. M. Nowotki — 336 wagonów, a Spółdzielnia Transportu Wiejskiego w Kielcach — 208 wagonów.

Zły stan taboru samochodowego a także sytuacja kryzysowa w przemyśle złożyły się na zmniejszenie aż o 40 procent przewozu ładunków samochodami PKS.

NA RYNKU NADAL pogłębia się brak równowagi między popytem a podażą. Coraz skromniejsze są zapasy towarów. Wzrosły one ostatnio jedynie w Składnicy Wyrobów Tytoniowych, Wojewódzkiej Spółdzielni Ogrodniczo-Pszczelarskiej i „Centrowencie".

W okresie minionych 12 miesięcy stan oszczędności w PKO wzrósł o 31 procent i wynosi obecnie 11.275 mln złotych, a w Banku Spółdzielczym wzrósł o 18 procent.

Lektura tych danych zawartych w Informatorze Wojewódzkiego Urzędu Statystycznego nie sprzyja optymistycznemu patrzeniu w przyszłość. Niedostatek energii elektrycznej i węgla, a jeszcze częściej brak surowców, elementów czy części zamiennych wartości kilku czy kilkunastu milionów złotych odbija się w produkcji finalnej wielokrotnie większymi stratami. Zaczynają zawodzić proste czynności, motywujące. Obieg pieniędzy oderwał się od biegu towaru. Utrudnia to działania na rzecz wzrostu produkcji i wprowadzenie w życie skutecznych działań antykryzysowych.

STANISŁAW BERUB

Na VI plenum Komitetu Centralnego PZPR

Zadania partii w przezwyciężaniu kryzysu i wdrażaniu reformy gospodarczej oraz w realizacji centralnego planu społeczno-gospodarczego na rok 1982

(Skrót referatu wygłoszonego przez sekretarza KC — Mariana Woźniaka)

Projekt planu na 1982 rok określa cele społeczne, zadania gospodarcze oraz instrumenty i środki ich realizacji, uwzględniając różnorodne uwarunkowania wewnętrzne i zewnętrzne. Projekt został opracowany przy założeniu, że w przyszłym roku gospodarka funkcjonować będzie na podstawie zreformowanych już, w ogromnej mierze zasad ekonomicznych oraz struktur organizacyjnych przystosowanych do założeń reformy gospodarczej.

Od trafności ustaleń planu, pomyślnej realizacji zadań, a zwłaszcza inicjatyw zawodowych pracowniczych, działających w samorządnych przedsiębiorstwach, sprawności funkcjonowania kadr kierowniczych gospodarki, zależy skrócenie czasu trwania kryzysu.

Mimo że podejmowaliśmy wiele działań w sferze stabilizacji gospodarki i polityki, rezultaty tych wysiłków są poniżej oczekiwań społeczeństwa.

JAKIE SĄ PRZYCZYNY TEGO STANU?

Podstawowym źródłem kryzysu gospodarczego jest przede wszystkim kryzys społeczno-polityczny, czyniący z gospodarki płaszczyznę walki politycznej. Destrukcyjna krytyka rządu jest realizacją zaprogramowanej przez ekstremalne siły w „Solidarności" blokady działań władzy. Dziś, gdy nie ma normalnych warunków działania władzy i organizacji gospodarczych, nie ma możliwości realizacji programu przezwyciężania kryzysu oraz stabilizowania gospodarki. Wysiłki władz i wszystkich konstruktywnych sił społecznych nie mogą być skuteczne.

Komitet Centralny PZPR zwrócił się na V plenum do NSZZ „Solidarność" o potępienie Konstytucji PRL i obowiązującego prawa, o odcięcie się od ekstremalnych poczynań wrogów socjalizmu i sił anarchistycznych oraz o okazanie zrozumienia dla programu partii i wysiłków rządu zmierzających do przezwyciężenia kryzysu i zapewnienia bezpieczeństwa kraju. Niestety, odpowiedzią na nasz apel był dalszy wzrost napięć społecznych.

IX Zjazd PZPR zaaprobował przedłożony przez rząd program przezwyciężania kryzysu i stabilizowania gospodarki. Program ten uzyskał także akceptację Sejmu. Trzeba stwierdzić z całą otwartością, że zadania i cele, które wynikają z tego programu, w roku bieżącym nie zostaną w pełni wykonane. Dochód narodowy obniży się w porównaniu do roku 1980 o ponad 4 proc. W ten sposób jego poziom cofnie się do roku 1974. W związku z tym obniży się, oczywiście znacznie — realny poziom życia ludności.

Mimo trudnej sytuacji w gospodarce i życiu społeczeństwa, rząd starał się ograniczać najbardziej podstawowe cele społeczne, a zwłaszcza poziom życia najuboższych ludzi pracy. Podwyższono najniższe wynagrodzenia, renty i emerytury oraz dodatki na dzieci w rodzinach, w których dochód nie przekracza 2000 złotych na osobę. Dla wielu grup pracowników, zatrudnionych w warunkach szkodliwych lub uciążliwych dla zdrowia, wydłużono urlopy, obniżono wiek emerytalny. Wprowadzono urlopy i zasiłki wychowawcze dla matek wychowujących dzieci.

Kierując się w sterowaniu produkcją rynkową koniecznością ochrony podstawowych potrzeb społecznych uzyskaliśmy na tym odcinku pewne efekty.

Założenia do projektu planu mają odmienny charakter od założeń lat ubiegłych. Na charakter ten istotny wpływ wywiera zmiana metodologii planowania wynikająca z reformy gospodarczej.

Projekt planu sporządzony został w trzech wariantach. **Wariant obaw zakłada spadek produkcji przemysłowej o 10 proc. i dochodu narodowego o ponad 8 proc. Opiera się on na wydobyciu 155 mln ton węgla. Komisje problemowe KC proponują, aby wariant ten potraktować jako ostrzeżenie, a nie jako wariant do realizacji. Wariant średni zakłada wzrost produkcji o 0,6 proc., spadek dochodu o 2,1 proc., przy wydobyciu 170 mln ton węgla. Wariant nadziei zakłada wzrost produkcji przemysłowej o 3,2 proc., dochodu narodowego o 1,1 proc. i przyjmuje wydobycie węgla na poziomie 175 mln ton.**

Uważamy — a wynika to z wniosków komisji problemowych KC — że wszystkie środki polityki ekonomicznej należy nakierowywać na cele określone w wariancie nadziei.

WZROST ŚWIADCZEŃ SOCJALNYCH

W 1982 ROKU podwyższone zostaną płace minimalne oraz najniższe renty i emerytury. Realizowany będzie — zgodnie z porozumieniami społecznymi — drugi etap podwyższania zasiłków rodzinnych i wychowawczych. Zrealizowany zostanie zasadniczy etap likwidacji tzw. starego portfela rent i emerytur. Reforma ten detalicznych powinna uwzględnić zasadę pełnej rekompensaty wzrostu kosztów utrzymania dla rodzin najgorzej usytuowanych. Szczególną ochroną, między innymi przez programy operacyjne, otoczona będzie produkcja dóbr i usług zaspokajająca potrzeby tych rodzin.

● **Z punktu widzenia zaspokojenia potrzeb żywnościowych założyć można poważny wzrost dostaw cukru i wyrobów cukierniczych; pewien wzrost dostaw mleka, ziemniaków, owoców i warzyw oraz ich przetworów. Jeśli chodzi o mięso to mamy jednak realne obawy o możliwość utrzymania spożycia mięsa i przetworów mięsnych nawet na poziomie roku bieżącego.**

● **POLITYKA BUDOWNICTWA MIESZKANIOWEGO, wobec ograniczonych możliwości rozwoju budownictwa uspołecznionego, powinna stymulować budownictwo jednorodzinne. Należy temu podporządkować odpowiednie wykorzystanie fabryk domów, dostawy materiałów oraz warunki kredytowania, przydział działek i rozwiązania techniczne. Proponuje się w związku z tym rozważenie możliwości objęcia budownictwa mieszkaniowego odrębnym programem operacyjnym, zakładającym odpowiednie preferencje. W roku 1982 konieczne więc będą szeroko zakrojone działania organizacyjne idące w kierunku upowszechnienia zasady samodzielnego budowania mieszkań przez przyszłych użytkowników, zarówno dla obniżenia jego kosztów, jak też przełamania bariery wykonawstwa budowlanego. Jest to wielka szansa dla młodych ludzi, którą będziemy zdecydowanie wspierać. Musimy w ciągu kilku zaledwie lat dokonać zarówno zasadniczego zwiększenia udziału budownictwa jednorodzinnego, jak i jego bezwzględnej wielkości.**

● Urzeczywistnianie założonych celów społecznych, zwłaszcza w zakresie spożycia zbiorowego, wymaga dalszych ograniczeń nakładów inwestycyjnych, które wynieść mogą w przyszłym roku nie więcej jak około 400 mld zł.

● Realizacji celów społecznych służyć będą centralne programy operacyjne. **Dotyczą one następujących obszarów priorytetowych: wyżywienia, ochrony zdrowia i higieny osobistej, odzieży i obuwia oraz innych wyrobów dla dzieci i młodzieży.**

Pozostałe trzy obszary priorytetowe obejmują paliwa i energię, surowce oraz produkcję eksportową.

● **Jednocześnie z projektem planu społeczno-gospodarczego prowadzone są prace nad budżetem państwa na 1982 r. W przyszłym roku sytuacja finansowa państwa będzie nadal trudna, przewiduje się bowiem nawet spadek dochodów budżetowych państwa i to przy poważnym zwiększeniu wydatków.**

Z wielu przedsiębiorstw dochodzą sygnały, iż wynikające z projektów nowych przepisów finansowych obciążenia i podatki uważają one za nadmierne, a niezradzie są też głosy kwestionujące w ogóle potrzebę opodatkowania przedsiębiorstw uspołecznionych. Stanowisko takie jest sprzeczne z interesem ogólnospołecznym. W naszej socjalistycznej gospodarce wpływy z jednostek gospodarki uspołecznionej stanowią zdecydowaną większość ogólnych dochodów budżetowych. Z budżetu zaś, jak wiadomo, finansowane są ubezpieczenia i świadczenia społeczne, rozwój nauki, oświaty i kultury, ochrona zdrowia. Mimo ciężkiej sytuacji gospodarczej i finansowej państwa zakłada się w roku przyszłym wzrost tych wydatków. W tej sytuacji konieczne jest niezwłoczne przedstawienie programu oszczędnościowego, uwzględniającego m.in. redukcję wydatków na administrację państwową.

REFORMA GOSPODARCZA I CENY

INTEGRALNĄ częścią polityki społeczno-ekonomicznej i reformy gospodarczej jest problematyka cen. Wadliwy ich układ nie spełnia swych podstawowych funkcji. Przy obecnym poziomie cen znaczna liczba producentów ponosi straty finansowe i wymaga dotowania z budżetu państwa. Szczególnie wielkie dotacje występują w sferze produkcji podstawowych artykułów żywnościowych.

Istniejące anomalie w cenach detalicznych, zarówno artykułów żywnościowych, jak i przemysłowych rodzą cały łańcuch negatywnych i dotkliwych dla społeczeństwa zjawisk.

Dla zahamowania rozpadu rynku i osiągnięcia poprawy sytuacji rynkowej, jak również stworzenia przedsiębiorstwom warunków funkcjonowania zgodnego z założeniami reformy gospodarczej, konieczne jest dokonanie zasadniczej reformy cen detalicznych. Warunkiem wdrożenia tej reformy jest, jak to określił IX Nadzwyczajny Zjazd partii, powiązanie jej ze sprawiedliwą rekompensatą. Dlatego istotnym elementem prac nad reformą cen detalicznych jest przeprowadzenie wiarygodnej, rzetelnej konsultacji, która pozwoliłaby wypracować zgodne z odczuciami społecznymi zasady rekompensaty oraz pozyskać społeczeństwo dla tej reformy. Zasadnicze decyzje w tych sprawach mogą więc zapaść uwzględniając czas konsultacji na przełomie stycznia i lutego przyszłego roku.

Zgodnie z uchwałą IX Zjazdu, z początkiem 1982 roku rozpocznie się na szeroką skalę wdrażanie kompleksowej reformy gospodarczej. Gotowy jest już komplet projektów ustaw sejmowych, regulujących podstawowe zasady funkcjonowania gospodarki. Projekty tych ustaw były konsultowane ze 101 przedsiębiorstwami przemysłowymi. Są to projekty w niemałym stopniu dojrzałe i wnoszące nową jakość do systemu funkcjonowania gosnodarki. Zostaną one skierowane przez rząd z początkiem grudnia do Sejmu.

Wyrażamy przekonanie, że posłowie — członkowie partii podejdą do tych prac z należnym zaangażowaniem i aktywnością na rzecz ich szybkiego sfinalizowania.

DRUGI kierunek prac wiąże się z konkretyzacją przygotowań do wdrażania kompleksowej reformy. Chodzi zarówno o niezbędne regulacje prawne, jak i o praktyczne działania na wszystkich szczeblach gospodarki narodowej. Za kilka dni uchwalone zostaną przez rząd zasady działalności przedsiębiorstw państwowych w 1982 roku. W ten sposób ostatnia faza przygotowań do reformy zyska podstawę prawną. Rozstrzygnięte zostaną podstawowe kwestie systemu ekonomicznego, systemu motywacyjnego itp.

Pragnę podkreślić, że zasady działania na 1982 rok wynikają bezpośrednio z uchwalonych przez IX Zjazd kierunków reformy, stanowią konkretyzację projektowanych przepisów ustawowych, dostosowują zasady działania przedsiębiorstw do warunków ekonomicznych przyszłego roku. W żadnym więc przypadku nie można rozdzielnie traktować pakietu projektów ustaw związanych z reformą i zasad działania przedsiębiorstw na 1982 rok. Jest to natomiast — jak oceniamy — najwłaściwszy sposób jak najsprawniejszego i terminowego wprowadzenia reformy.

TRZECI kierunek prac wiąże się z przygotowaniem zakładów pracy do działania w warunkach reformy. Przejście od dotychczasowych metod zarządzania do samodzielnego decydowania i do ponoszenia konsekwencji finansowych przez przedsiębiorstwa nie będzie procesem łatwym. Na szeroką skalę rozwinąć musimy szkolenie i przygotowanie kadr do działania w warunkach reformy. Wielkim zadaniem jest doprowadzenie do przezbrajania w świadomości społecznej. Chodzi zwłaszcza o uświadomienie zmienionej roli państwa, które w warunkach samodzielności i samorządności nie będzie mogło odpowiadać za konkretne decyzje przedsiębiorstwa. Przewidujemy stosunkowo szeroki zakres cen wolnych i umownych, decydowanych samodzielnie przez przedsiębiorstwa. Rzecz w tym, aby usprawnienia te nie były nadużywane dla łatwego wzbogacania się zakładów.

Podjęta z inicjatywy naszej partii kompleksowa i przełomowa reforma ma charakter nie tylko gospodarczy. Prowadzi do istotnych przemian w systemie stosunków społecznych w przedsiębiorstwach. Wszystkie te aspekty uwzględniać musimy w bieżącej działalności partii, a także w pracy samorządów pracowniczych i funkcjonowaniu całego systemu kierowania gospodarką.

Uchwalenie przez samorząd planu na szczeblu przedsiębiorstw nastąpi praktycznie dopiero w I kwartale 1982 roku. Do końca br. przedsiębiorstwa będą w pełni poinformowane o systemowych zasadach działalności obowiązujących w roku przyszłym, o parametrach ekonomicznych, a także o do zamówień wynikających z programów operacyjnych oraz ze związanych z nimi przydziałami paliw, surowców, energii i dewiz. **Przedsiębiorstwa będą same decydowały o planach produkcyjnych, ale będą też same musiały zadbać o zaopatrzenie i zbyt produkowanych wyrobów.**

W roku przyszłym obowiązywać będzie ważna dla praktyki życia gospodarczego zasada, a mianowicie: **nie wolno będzie zrywać umów kooperacyjnych w sposób jednostronny. Rozwiązanie takie przyjęto w wyniku sygnałów o realnym zagrożeniu na tym odcinku.**

W ten sposób wprowadzenie reformy będzie miało przebieg łagodniejszy dla przedsiębiorstw.

DOKOŃCZENIE NA STR. 4

Informacja Sekretariatu KC o realizacji uchwał IV plenum Komitetu Centralnego PZPR

(Skrót wystąpienia zastępcy członka Biura Politycznego, sekretarza KC, Włodzimierza Mokrzyszczaka)

Przebieg i postanowienia IV i V plenum KC odegrały doniosłą rolę w działalności całej naszej partii, w ukierunkowywaniu pracy instancji i organizacji partyjnych. Szczególne znaczenie ma uchwała IV plenum. Spowodowała ona, choć nie powszechnie, wzrost aktywności tych instancji i organizacji partyjnych, a także pewną poprawę nastrojów wśród części członków partii.

Działania instancji i organizacji partyjnych koncentrują się na czterech podstawowych kierunkach.

PIERWSZY — to umacnianie partii, ideowej i politycznej tożsamości jej ogniw, konsolidacja na gruncie statutu i programu IX Zjazdu oraz uchwał kolejnych plenarnych posiedzeń KC. KIERUNEK DRUGI — rozwijanie ideologicznej i propagandowej działalności partii, ukazywanie społeczeństwu stopnia zagrożenia państwa, mobilizacja patriotycznych sił do obrony socjalizmu przed atakami przeciwników politycznych. TRZECI KIERUNEK DZIAŁAŃ — przeciwstawianie się anarchizacji życia społecznego, aktom wrogiej propagandy skierowanej przeciwko partii, socjalistycznemu państwu i jego sojuszom, a w szczególności sojuszowi i przyjaźni ze Związkiem Radzieckim, atakom na działaczy i kadrę partyjną. CZWARTY KIERUNEK DZIAŁAŃ — to dotyczy podejmowania gospodarczych działań antykryzysowych, wdrażania reformy i przygotowania do zimy.

Działania podjęte po IV plenum KC przyniosły szereg wymiernych efektów. Odbywające się zebrania partyjne poświęcone omówieniu uchwały, zaktywizowały partię. Ożywiły się kontakty członków kierownictwa partii z organizacjami zakładowymi i aktywem terenowym. Podjęto działania na rzecz umacniania ideologicznej i politycznej tożsamości w niektórych podstawowych organizacjach partyjnych.

Te pozytywne procesy nie mają jednak powszechnego charakteru.

W ostatnim okresie walka polityczna z partią uległa zaostrzeniu. Niektóre ogniwa „Solidarności", realizując koncepcje nielegalnych organizacji antysocjalistycznych, wzmogły ataki na zakładowe organizacje partyjne.

Sekretariat KC zajął w tej sprawie polityczne stanowisko w oświadczeniu z 24 listopada br.

Konstytucja PRL w artykule 3 uznaje PZPR za przewodnią siłę polityczną społeczeństwa w budowie socjalizmu. Działalność naszej partii nie może być ograniczana żadnymi aktami prawnymi niższego rzędu, ani też na skutek działalności innych organizacji społecznych, państwowych, samorządowych czy gospodarczych. Porozumienia sierpniowe potwierdzają konstytucyjną zasadę sprawowania przez PZPR przewodniej roli w państwie. Ustawa z 25 września 1981 roku o samorządzie załogi przedsiębiorstwa państwowego w artykule 34 nałożyła wyraźnie na radę pracowniczą obowiązek współpracy z organizacjami politycznymi, działającymi w przedsiębiorstwie. Jakiekolwiek ograniczenie działalności PZPR stanowi naruszenie obowiązującej ustawy i powinno być kwalifikowane jako sprzeczne z prawem.

Głównym źródłem słabości części organizacji partyjnych jest ich rozchwianie ideologiczne i polityczne.

Oceniając dotychczasowy przebieg realizacji uchwały IV plenum KC w sprawach wewnątrzpartyjnych, należy stwierdzić, że nie zostały przezwyciężone słabości naszej pracy, a postęp we wdrażaniu uchwały jest nierównomierny. Rzutuje to ujemnie na zdolność i ofensywność działania. Stąd też naczelnym zadaniem jest walka o jedność i konsolidację partii. Statut, program IX Zjazdu i uchwały KC stanowią jedyną platformę działania.

Obecna sytuacja wymaga zastosowania wszelkich skutecznych środków walki politycznej. Zbyt ubogi jest nadal zakres form tzw. małej propagandy, prowadzonej przez organizacje i komitety partyjne, przez radiowęzły, prasę zakładową i regionalną.

Zbyt powoli przebiega realizacja uchwały IV plenum w redakcjach prasy, w radiu i telewizji. Treść tej uchwały nie znajduje odpowiedniego odbicia w publicystyce.

Idea tworzenia Frontu Porozumienia Narodowego spotkała się z atakami ze strony wielu regionalnych ośrodków „Solidarności". Jednocześnie pojawiły się pozytywne przykłady oddolnego porozumiewania się partii, stronnictw politycznych, związków branżowych, „Solidarności", organizacji młodzieżowych w sprawie tworzenia frontu. Trzeba je upowszechniać.

Uchwała IV plenum KC zobowiązała rząd oraz Klub Poselski PZPR do podjęcia w Sejmie inicjatywy zmierzającej do czasowego zawieszenia prawa do strajku. Rząd przesłał do Sejmu projekt ustawy **„O nadzwyczajnych środkach działania w interesie ochrony obywateli i państwa". Sejm PRL uchwalił jednomyślnie apel o pokój społeczny. Ponowiło ten apel Prezydium Sejmu w oświadczeniu z dnia 18 listopada br. Na IV plenum wezwaliśmy kierownictwo „Solidarności" do poszanowania Konstytucji PRL i obowiązującego porządku prawnego, odcięcia się od poczynań wrogów socjalizmu, natychmiastowego wstrzymania się od akcji strajkowej, konstruktywnego podejścia do rządowego programu przezwyciężania kryzysu gospodarczego i współuczestnictwa w jego realizacji, respektowania wymogów bezpieczeństwa państwa. Obecnie jest już ostatnia chwila, aby postawić sprawę kategorycznie: CZY KIEROWNICTWO „SOLIDARNOŚCI" MA ZAMIAR POZYTYWNIE ODPOWIEDZIEĆ NA TO WEZWANIE?**

Działamy bowiem w niezwykle złożonych warunkach. Zagrożony jest byt narodu i bezpieczeństwo państwa.

Wyjście z tej sytuacji wymaga stosowania stanowczych i skutecznych środków działania.

W świetle pogarszającej się sytuacji gospodarczej i politycznej — a także jest odczucie członków partii — stoi na porządku dnia sprawa specjalnych pełnomocnictw dla rządu.

Uchwała IV plenum zobowiązała organy władzy państwowej, prokuratury, Milicji Obywatelskiej i Służby Bezpieczeństwa do zdecydowanych działań na rzecz umocnienia prawa, ładu i porządku publicznego, przeciwdziałania wrogiej, antysocjalistycznej działalności.

Jak informuje Prokuratura Generalna, prowadzonych jest 970 postępowań przygotowawczych w sprawie przestępstw przeciwko podstawowym interesom PRL i porządkowi publicznemu, anarchizujących życie kraju. Podstawową grupą — 198 postępowań — dotyczy druku i rozpowszechniania nielegalnych wydawnictw oraz publicznych wystąpień, godzących w ustrój, naczelne organa państwowe, jedność sojuszniczą z ZSRR i innymi państwami socjalistycznymi. Prowadzone są również postępowania przeciwko aktom wandalizmu, bezczeszczenia i niszczenia pomników i symboli przyjaźni polsko-radzieckiej.

Partia będzie działała stanowczo przeciwko wszystkim próbom tworzenia antysocjalistycznych organizacji politycznych.

W większym stopniu powinniśmy wykorzystywać zagwarantowane prawem środki zwalczania działań godzących w ustrój, interesy państwa socjalistycznego i obywateli. Nie możemy dłużej tolerować stanu bezkarności.

Uchwała IV plenum zobowiązała także Prokuraturę PRL do zakończenia w terminie do 31 grudnia br. wszystkich toczących się postępowań przygotowawczych o przestępstwa związane z wykorzystywaniem zajmowanych stanowisk dla celów osobistych. Chciałbym poinformować, że obecnie prowadzonych jest 200 postępowań przygotowawczych. 60 zakończono wniesieniem do sądu aktu oskarżenia, 20 umorzono.

Informując o pracach Biura Politycznego i Sekretariatu, mówca stwierdził, że wiele uwagi poświęcono idei Frontu Porozumienia Narodowego. Podejmowane były szczegółowe ustalenia.

Przyjęcie przez społeczeństwo tej idei warunkuje odbudowę zaufania partii w narodzie. (PAP)

Na VI plenum Komitetu Centralnego PZPR

Dyskusja

Zbigniew Abramowicz

członek KC, sztygar w KWK „Makoszowy" w Zabrzu

Analiza zaawansowania prac nad reformą gospodarczą w kluczowych zakładach Zabrza wykazała, że prace te przebiegają w zasadzie prawidłowo. Poważne zaniepokojenie budzi natomiast niedoinformowanie zespołów kierowniczych przedsiębiorstw w zakresie systemu finansowo-ekonomicznego mającego obowiązywać od 1 stycznia 1982 roku. Projekty ustaw o przedsiębiorstwach nie są w stanie opracować zamierzeń techniczno-ekonomicznych na rok przyszły.

Udostępnione zaś projekty ustaw wywołują poważne zaniepokojenie zespołów powołanych do wdrażania reformy gospodarczej. Ustalona wstępna wysokość zysku i jego podział są dalekie niewystarczające dla prowadzenia działalności gospodarczej. Dotyczy to szczególnie zakładów przestarzałych.

Słyszy się wiele obaw, że nawet silne i prężne przedsiębiorstwa nie będą dysponowały samodzielnością finansową, bo jeśli nawet taką uzyskają, to jej efekty pochłoną podatki, odsetki itp. Z pozytywnym oddźwiękiem spotkała się wśród załóg zabrzańskich decyzja o pozostawieniu w dyspozycji przedsiębiorstw odpisów amortyzacyjnych; nadal jednak słyszy się o konieczności ponownego przeanalizowania obciążeń podatkowych funduszu płac. Trudno bowiem zgodzić się z niektórymi głosami mówiącymi o upadłości przedsiębiorstw w przypadku ich nierentowności; chodzi tu bowiem nie o przedsiębiorstwo lecz o załogę. Należy stworzyć regulatory finansowe dające możliwość egzystencji klasie robotniczej.

W planowaniu produkcji na rok 1982 występują znaczne opóźnienia spowodowane brakiem ostatecznych decyzji o zabezpieczeniu surowcowym oraz brakiem przeliczników cenowych mających obowiązywać od 1 stycznia. Zwłaszcza problem zabezpieczenia surowcowego wymaga pilnego załatwienia przez odpowiedzialne resorty.

Ignacy Drabik

członek KC, starszy mistrz w Zakładach Metalowych „Predom-Mesko" (pełny tekst)

Sytuacja w naszym kraju daleka jest od normalizacji. Stanowisko zawarte w liście Biura Politycznego zdaniem większości dyskutantów na zebraniach partyjnych w ZM „Predom-Mesko" a również w organizacjach miejskich w Skarżysku odzwierciedla aktualną sytuację w kraju. Członkowie partii popierają koncepcję powołania Frontu Porozumienia Narodowego. Powołanie takiego organu jest w naszej trudnej sytuacji gospodarczej i społecznej bardzo potrzebne — twierdzą dyskutanci.

Tow. Jaruzelski ma poparcie wśród większości członków partii i społeczeństwa. Żywią oni nadzieję, że tylko partia jest zdolna wyprowadzić kraj z kryzysu wraz z sojuszniczymi stronnictwami politycznymi. Jest, towarzysze, pilna potrzeba określenia, dosłownie na każdy dzień w zależności od sytuacji, zadań dla aparatu partyjnego, jego aktywu oraz kadr kierowniczych w walce z siłami wrogimi, w walce z zalewem wrogiej propagandy kierującej swe ostrze przeciwko partii, przeciwko ustrojowi, ładowi i porządkowi prawnemu i konstytucyjnemu.

Jesteśmy za frontem porozumienia, mówią na zebraniach członkowie partii, wszystkich sił, które stoją na stanowisku socjalizmu w Polsce, ale wszystkie te siły winny określić własny wkład i gwarancje w przezwyciężenie kryzysu przyjęte przez nich we własnych programach, programach opartych na zasadach konstytucyjnych oraz niepodważalnych gwarancjach naszych obecnych sojuszy. To właśnie te sojusze zagwarantowały nam 36-letni pokój i bezpieczeństwo oparte na sojuszu ze Związkiem Radzieckim. Tylko ślepota polityczna może podważać nasze sojusze i współpracę w ramach Układu Warszawskiego i RWPG. Nie wolno nam również na dzisiejszym plenum nie dostrzegać sił jakie funkcjonują w naszym kraju, wiadomo bowiem w jakich organizacjach działają lub pod czyimi skrzydłami. To właśnie te siły podważają nasze sojusze oraz dążą do destrukcji gospodarczej a następnie zmiany ustroju w Polsce. Znane są już nam próby działań na rzecz wyprowadzenia komitetów partyjnych z zakładów pracy. To w ich programach i propagandzie o faszystowskim obliczu i metodach działania podważa się nasze układy sojusznicze, to przywódcy KPN głoszą jawnie rewizjonistyczny program podważający obecne granice naszego kraju. Program Moczulskiego zakłada przezwyciężenie kryzysu przez likwidację PZPR, obciążając wszystkich jej członków i kandydatów winą za kryzys. W programie proponuje obciążyć nas zmniejszeniem płac na okres kilku lat, odebraniem wszystkim zasłużonym w Polsce Ludowej dodatków do emerytur, rent wynikających z przyznanych odznaczeń, zmniejszając im w ten sposób dotychczasowe źródło utrzymania.

Żaden cywilizowany kraj i obowiązujące prawa, poza faszystowskim, nie przewidują zbiorowej odpowiedzialności. Jeżeli jestem w błędzie, to towarzysze znający prawo mogą mnie z niego wyprowadzić.

Przecież to zasłużeni ludzie, ci, którzy odbudowywali kraj po wojnie, rozwijali go nie szczędząc często swych sił a nawet życia. Winniśmy zrobić wszystko co w naszej mocy by zagwarantować im spokój i bezpieczeństwo osobiste.

Trzeba popatrzeć dobrze z czego żyją, jaki wkład mają w dorobek naszego kraju i za co biorą pieniądze niektórzy ludzie nauki, i nie tylko w uczelniach. Pytam, w jakim kraju ludzie biorący państwowe pieniądze za niby-pracę, w rzeczywistości cały swój czas poświęcają tylko na likwidację tego państwa? Kto płaci wszelkiego rodzaju ekspertom, kto płaci za opracowywanie i rozpowszechnianie wrogiej propagandy, z czego żyją różnego rodzaju doradcy manipulujący strajkami np. w uczelni radomskiej, w konflikcie lubogórskim itp. Czy rzeczywiście są to tylko pieniądze ze składek członkowskich tego związku, a jeżeli tak to dlaczego te związki ograniczają fundusze na utrzymanie klubów sportowych, domów kultury, a często w ogóle nie finansują ich działalności? Czas najwyższy by rzesze członków rozliczyły swoich przedstawicieli z gospodarki funduszami pochodzącymi z ich składek — takie pytania są często mi stawiane przez wielu ludzi, którzy jeszcze boją się publicznie podnosić ten temat.

Szanowni Towarzysze! Przezwyciężenie kryzysu w przekonaniu większości klasy robotniczej jest możliwe tylko pod przewodnictwem partii. Społeczeństwo oczekuje od nas zdecydowanego działania. Na potwierdzenie tego zacytuję fragment z rezolucji podjętej przez uczestników zebrania POP Zakładu Budowy Maszyn w moim zakładzie: „Jesteśmy zdania, że należy użyć wszelkich środków zapewniających ład, porządek i bezpieczeństwo kraju. Chcemy żyć i pracować w spokoju wytwarzając dobra dla siebie — obywateli naszego kraju i przyszłych pokoleń".

Niezbędne jest również zdecydowane działanie w prowadzeniu reformy gospodarczej i określenie miejsca i roli organizacji partyjnych w zakładach, instytucjach państwowych i spółdzielczych itp. w warunkach wprowadzanych reform gospodarczych, zagwarantowania im prawnego funkcjonowania. Nie może być w tym względzie bierności członków partii oraz ich władz wybranych w sposób demokratyczny i ciągłego wyczekiwania. Stwierdzam na podstawie obserwacji, że jest potrzeba w aktualnej sytuacji silnego centralnego kooordynowania działań, innymi słowy wprowadzenia dyktatury proletariatu w okresie przezwyciężania kryzysu.

Należy podjąć decyzje w stosunku do tych organizacji gdzie praca partyjna została zdezorganizowana, trzeba powołać etatowych pracowników aparatu partyjnego, których moglibyśmy nazwać organizatorami pracy partyjnej.

Wprowadzenie reformy może być skuteczne bowiem kraj nasz posiada społeczeństwo o wysokim poziomie intelektualnym, posiadamy określoną bazę i placówki naukowo-badawcze, instytuty często wyposażone w nowoczesne środki techniczne, od których mamy prawo wymagać operatywnej działalności. Niezbędne jest tu przyspieszenie aktów normatywnych i prawnych potrzebnych do wprowadzenia lepszych struktur organizacyjnych. Ocena dotychczasowej działalności w tym zakresie w odczuciu społecznym jest negatywna.

Reforma może być skuteczna pod warunkiem przejęcia inicjatywy przez partię a szczególnie przez kadry kierownicze, które są zdolne w większości do konsekwentnego wcielania decyzji partyjnych i rządowych — należy im udzielić pomocy i ochrony ale zależne jest to również od jedności tych kadr, udzielających sobie wzajemnie zdecydowanej pomocy na wszystkich szczeblach zarządzania, począwszy od mistrza do premiera włącznie.

Niezbędne jest tu również podjęcie decyzji o ciągłym szkoleniu kadr z dziedziny zarządzania w aktualnych warunkach gospodarczych, politycznych i wprowadzanej reformy gospodarczej.

Innym ważnym problemem, który winien być szybko uregulowany jest zagadnienie emigracji Polaków szczególnie kadry z wyższym wykształceniem, wyjeżdżających za granicę nie zawsze z uzasadnionych powodów. Podejmują się oni często prac poniżających ich wykształcenie, zawód a znamienne jest to że w kraju uznaliby taką pracę za hańbiącą. Jest to strata nie tylko dla naszego kraju, bowiem kadry te przy wychodźstwie zorganizowanym przez państwo i ujętym w układy międzynarodowe mogłyby wykonywać pracę na miarę ich kwalifikacji, przynosząc większe korzyści dla siebie i kraju. Problem ten powinien podjąć rząd może nawet wspólnie z organizacjami ONZ. Trzeba udzielić w tym zakresie również pomocy Socjalistycznemu Związkowi Studentów Polskich, który jak dotąd bezskutecznie ten problem usiłuje załatwić.

Na zakończenie swojego wystąpienia pragnę przedstawić do projektu planu na 1982 rok dwa wnioski:

1) Wyjść z inicjatywą do Sejmu PRL przez Klub Poselski PZPR z propozycją przyjęcia planu na 1982 rok według tzw. wersji nadziei.

2) Sejm PRL powinien podjąć uchwałę o bezwzględnym zagospodarowaniu wszystkich ziem, nadających się pod uprawę. W przypadku niezagospodarowania tych ziem, podjąć decyzję wstrzymania kartek żywnościowych niezależnie od tego z czego właściciele takich gruntów się utrzymują.

Towarzysze! Często dyskutują ze mną ludzie różnych środowisk i pytają jak można wierzyć w wiarygodność KK „Solidarności", która nie jest kompetentna wyegzekwować własnego zobowiązania zgłoszonego do Sejmu o przerwanie strajku? Na ile ten organ „Solidarności" jest w ogóle wiarygodny?

Stanisław Błoński

członek KC PZPR, rolnik indywidualny we wsi Harcie, gm. Dynów woj. przemyskie

Wielkim hamulcem rozwoju produkcji na wsi jest nadal brak węgla, szczególnie za sprzedany żywiec. Rolnicy, którzy sprzedali żywiec, muszą na węgiel czekać nieraz i dwie doby i nie mogą go dostać. Są już odpowiednie zarządzenia ministerstwa, ale rzecz w tym aby były realizowane.

Niestety węgiel wydobywany w wolne soboty do wsi nie dociera. Dotarła natomiast znowu podwyżka cen na paliwo, na olej napędowy. Rolnicy pytają czy będą mieć za to rekompensatę.

Są zawody, są ludzie, którzy w ogóle nie strajkują. Np. pracownicy energetyki nigdy nie strajkowali, w ciężkich warunkach remontują kotły, turbiny i dostarczają energię i ciepło do miast. Weźmy pracowników elektryfikacji, którzy po niedawnej klęsce żywiołowej szybko przywrócili wsi dostawę energii. Trzeba by właśnie mówić o tych ludziach, którzy nie strajkują, którzy pracują.

Szczególnie musimy pamiętać o dzieciach. Musimy wiedzieć jaki nasze dzieci mają dostęp do przedszkoli, czy jest dla nich miejsce w tym przedszkolu, czy są one jednakowo traktowane. Musimy także pamiętać o młodzieży, przynajmniej do 18 lat. Bo sprawą partii są także sprawy młodzieży.

W mojej pracy, w podstawowych organizacjach partyjnych, szczególnie w komitetach miejsko-gminnych i komitetach gminnych staram się podbudowywać członków partii, mobilizować ich do aktywnej pracy, do przeciwdziałania wobec przeciwników naszej partii. Członkowie to podejmują i uważam że jest to korzystne zjawisko.

Kazimierz Kaczorowski

członek KC, ordynator oddziału w Wojewódzkim Szpitalu Zespolonym w Łodzi

W obecnej, trudnej sytuacji nie wolno nam jednak oszczędzać na oświacie i zdrowiu, ponieważ tylko mądre i zdrowe społeczeństwo może zapewnić harmonijny rozwój wszystkich dziedzin życia społeczno-gospodarczego. Należy przestać patrzeć na służbę zdrowia tylko jak na dział nieprodukcyjny. Pracownicy służby zdrowia nie mogą doczekać się „szklanych domów" dla swoich podopiecznych. Faktem jest zaś, że służba zdrowia walczy o szpitale, sanatoria, przychodnie nie dla siebie, lecz dla społeczeństwa.

My, pracownicy służby zdrowia spotykamy się z nieszczęściem, tragedią, troską, z uczuciem, ale także z egoizmem i znieczulicą. I może dlatego uważamy, że większość strajków w naszym kraju ma wpływ demoralizujący, bo tak się dzieje, że prawie zawsze strajkujący mają rację. My nie strajkujemy i być może dlatego problemy stawiane przez nas nie mają tzw. siły przebicia.

W moim rodzinnym mieście, robotniczej Łodzi, większość istniejących szpitali z powodzeniem nadaje się na muzea, by uczyć przyszłe kadry medyczne w jakich warunkach leczyli się i pracowali ich dziadowie. I w tej Łodzi kwestionuje się budowę nowego szpitala pediatrycznego i Centrum Klinicznego Akademii Medycznej.

Na koniec mojego wystąpienia przytoczę kilka liczb a towarzysze ocenią, czy mamy być z nich dumni, czy też zawstydzeni. Mamy 682 szpitale, z tego 170 wybudowaliśmy w Polsce Ludowej, co stanowi 25 proc. Mamy 60 tys. miejsc w domach pomocy społecznej, z tego 18.300, tj. 30,5 proc. powstało w Polsce Ludowej i 3217 ośrodków zdrowia, z czego 1463, tj. 45,5 proc. wybudowano w ostatnim 36-leciu. Pytanie — dlaczego w pracy służby zdrowia nie ma załamania mimo sytuacji kryzysowej? Odpowiedź — dlatego, że pracownicy od 36 lat zatrudnieni są w takich warunkach i są do nich, niestety, zaadaptowani.

Eugeniusz Dobrzyński

członek Prezydium CKR, dyrektor LO w Krzyżu, woj. pilskie

Realizacja zamierzeń zawartych w programie rozwoju gospodarczego na rok przyszły wymaga odpowiednich warunków, a panująca obecnie w kraju sytuacja nie sprzyja temu. Należy podjąć konsekwentne kroki w celu przywrócenia właściwej roli polskiemu złotemu. Trzeba przyspieszyć reformę cen, która jeśli będzie dobrze przeprowadzona może sprzyjać stabilizacji na rynku i stworzyć bodźce do pracy. Konsekwencje reformy cen muszą być równomiernie rozłożone na całe społeczeństwo i musi ono być przekonane o rzetelności tych obciążeń.

Kolejnym problemem wymagającym szybkiego rozwiązania jest osiągnięcie właściwych proporcji zatrudnienia w poszczególnych działach gospodarki narodowej. Należy dokonać przeglądu stanu administracji i dążyć do zmniejszenia zatrudnienia zgodnie z rzeczywistymi potrzebami.

Realizacja planu gospodarczego w 1982 r. będzie wymagała pełnej harmonii w działaniu wszystkich, dlatego nie można w żadnym przypadku godzić się z dalszym anarchizowaniem naszego życia państwowego poprzez ciągłe organizowanie strajków. Społeczeństwo ma prawo domagać się od władz konstytucyjnych, aby zapewniły każdemu obywatelowi spokojne życie.

Na zakończenie kilka słów o tworzeniu Frontu Porozumienia Narodowego. Z dotychczasowej dyskusji wynika, że poglądy w tej sprawie są zróżnicowane, a wynika to w dużej mierze z niedoinformowania społeczeństwa co do istoty porozumienia narodowego. Wszyscy, którzy chcą budować ustrój jedności społecznej muszą się zjednoczyć, taka jest idea Frontu Porozumienia Narodowego i ta prawda powinna dotrzeć jak najszybciej do każdego obywatela.

Adam Juszczyk

zastępca członka KC, ślusarz brygadzista w Cukrowni „Kluczewo" w Stargardzie Szczecińskim

Według opinii robotników cały ciężar naprawy gospodarki przerzucony zostanie na nisko i średnio zarabiających pracowników, którzy boleśnie odczują ruch cen. Aparat administracyjny, zajęty sprawami reformy gospodarczej, nie potrafi uporać się z wieloma problemami, które stanowią codzienną uciążliwość dla ludzi pracy.

Powszechnie krytykowana jest uchwała na temat drobnej wytwórczości według której ceny na usługi i towary będą ustalane przez producentów. Sporo mówi się w kontekście reformy gospodarczej, że przedsiębiorstwo samofinansujące będzie dążyło do maksymalnego zysku. Dla ludzi jest istotne, kto przede wszystkim poniesie konsekwencje takiej polityki.

Teraz w zakładach dyskutuje się tylko o wielkiej polityce a nie o produkcji i dyscyplinie pracy. Mamy obowiązujący kodeks pracy a dlaczego pozwalamy na łamanie prawa? Mogę stwierdzić, że u nas w kraju w większości przypadków płaci się nie za pracę a za obecność w pracy.

Inna sprawa to dyscyplina społeczna. Jeśli milicja nie może sobie dać rady to trzeba milicji pomóc. Trzeba z tym zwrócić się do nas, do robotników. My będziemy wobec ludzi łamiących prawo bezwzględni.

Społeczną aprobatę i u nie zyskały działania tere wych grup operacyjnych szego ludowego wojska. dzę, że społeczeństwo poch li również partię za to, wzięła się za wszyst tych, którzy łamią prawo dorabiają się w nieucz sposób.

Na koniec chciałbym nam rząd i Sejm odpo dział: **kiedy wreszcie zos podjęte nadzwyczajne śro które pozwolą większości łeczeństwa pracować spo nie i swobodnie?**

Ryszard Borowski

zastępca członka KC, kapitan, główny nawiga PLO w Gdyni

W środowisku załóg pr siębiorstw gospodarki skiej mamy świadomość warunkiem zreformowania szej gospodarki jest społe akceptacja określonego mo lu reformy. Celem refor miało być stworzenie mo wości do efektywnego go darowania w warunkach modzielności. Wiele zaś ponowanych rozwiązań sa dzielność tę ogranicza. K plą przepełniającą dzban ufności jest tzw. prowizor systemowe.

W wielu środowiskach raża się przekonanie, że ministracja gospodarcza równo centralna jak i sz bli pośrednich nie złożyła ni i cały czas zakłóca przy towanie reformy. Sytuacja wywołuje głęboki niepo wśród załóg przedsiębior gospodarki morskiej.

Wyjście z kryzysu, refor oraz plan na 1982 r. na traktować łącznie, przy raźnie skoncentrowanym siłku na gospodarce ro -żywnościowej i przemy wydobywczym. Nie mo społeczeństwu oferować nu, który zakłada dalsze kr nie czy też pogłębianie kryzysu. Uważam, że wa nadziei to minimum, ja można zaproponować sp czeństwu.

Obok zaopatrzenia, prob mieszkaniowy staje się stępnym problemem polity nym. Sytuacja mieszkani jest tragiczna. Na mieszk czeka 2,2 mln rodzin. Ref ma musi spełnić oczekiwa społeczeństwa i w tym zak sie. Program mieszkanio musi i może być program antyinflacyjnym. Będzie sprzyjał rozwiązywaniu p blemów zatrudnienia i sta lizacji rynku.

Stanisława Antoszewska

zastępca członka KC, I sekretarz KG PZPR w Tłuchowie, woj. włocławskie

Wyjście z obecnego kry su może być osiągnięte je nie w wyniku zespo działań w sferze polityki spodarczej oraz współdzia nia sił społecznych zain sowanych zwalczaniem k zysu. Realizacji tego prog mu towarzyszyć musi p aprobata i aktywne ws działanie całego społe stwa. Niestety, postawy p zentowane w ostatnim c sie przez poszczególne g ludzi nie napawają opty mem. Brak zdyscyplino nia i efektywności w wy nywaniu obowiązków. doczny jest natomiast wy pomysłowości na rzecz

(DOKOŃCZENIE NA STR

Skrót referatu wygłoszonego przez sekretarza KC, Mariana Woźniaka

DOKOŃCZENIE ZE STR. 3

GOSPODARNOŚĆ — CZYNNIKIEM DECYDUJĄCYM

Rozwiązania systemowe preferować będą przede wszystkim gospodarność czynnikami produkcji, zwłaszcza paliwami, surowcami i energią, a także eksport.

Dotyczy to ustalenia na odpowiednim poziomie kursów dolara i rubla oraz zapewnienia dostępu przedsiębiorstw produkujących na eksport do środków dewizowych oraz znacznego rozszerzenia liczby przedsiębiorstw prowadzących samodzielnie eksport swoich wyrobów. Przyjęte kursy walut sprzyjać będą podejmowaniu produkcji zastępującej dotychczasowy import. Wymaga to oczywiście wielkiego wysiłku w zakresie prac konstrukcyjnych i technologicznych, ale stwarza zarazem dużą szansę dla zaplecza naukowo-badawczego i projektowo-konstrukcyjnego.

Reforma wprowadzi dogodne warunki dla podejmowania produkcji części zamiennych i ich regeneracji, usług remontowych rozmaitych urządzeń czy też wyrobów.

Przedsiębiorstwa muszą wykazać się znacznie większą przedsiębiorczością i zapobiegliwością o wszystko, co ich dotyczy. Klucz do powodzenia sprawy tkwi w ludziach. Samodzielność powinna stać się synonimem przedsiębiorczości, inicjatywy i pomysłowości. Jak najszybsze osiągnięcie tych cech działalności przez przedsiębiorstwa warunkować będzie powodzenie całej reformy.

Powoływania samorządów pracowniczych w przedsiębiorstwach są poważnie zaawansowane. W niektórych jednak województwach występuje niepokojące opóźnienie w tej sprawie. W składzie wybranych dotychczas rad pracowniczych znajduje się wielu członków partii. Do rzadkości należą przedsiębiorstwa, w których nie weszli oni w skład rad, współopracowywanie i uchwalanie planu przedsiębiorstwa będzie jednym z pierwszych a zarazem najpoważniejszych sprawdzianów działania samorządów załóg w nowych warunkach polityczno-prawnych. **Udział instancji i organizacji partyjnych w pracach nad planem traktujemy jako jeden z ważnych czynników wpływania partii na procesy gospodarcze, sprawowania jej kierowniczej roli.**

Zdaniem Biura Politycznego — konieczne jest znaczne wzmożenie aktywności partii w dziedzinie tworzenia planu i wdrażania reformy gospodarczej. Organizacje i instancje partyjne powinny inspirować proces opracowywania projektu planu przedsiębiorstwa. Konieczny jest aktywny udział członków partii, organizacji i instancji PZPR w zakładowych zespołach do spraw reformy gospodarczej.

Istotną sprawą jest zapewnienie przez organizacje partyjne możliwości wywierania wpływu na procesy planistyczno-produkcyjne w przedsiębiorstwie przez swoich członków w samorządzie pracowniczym.

Powinni oni w swojej działalności być orędownikami polityki partii i uchwalonego na IX Zjeździe programu. **Wzmocnienia wymaga rola organizacji partyjnej jako strażnika interesu ogólnospołecznego. Innym kierunkiem działalności partyjnej powinno być dbanie o to, aby pod pozorem przywracania rentowności — przez podwyżki cen — nie przerzucano na braki społeczeństwa rezultatów własnej niegospodarności.**

BIURO POLITYCZNE uważa za wskazane formułowanie przez organizacje partyjne samodzielnych opinii i ocen nt. projektu planu przedsiębiorstw oraz przekazywanie ich organom samorządowym. Trzeba w nich zwracać uwagę na to, czy planowane kierunki produkcji przedsiębiorstwa nie kolidują z celami centralnego planu rocznego i zawartymi w nim programami operacyjnymi.

Większą inicjatywę powinna przejawiać dzisiaj organizacja partyjna w sferze realizacji polityki społecznej. Chodzi, np., o inspirowanie działań dyrekcji i samorządu, chroniących załogę przed nieuzasadnionymi redukcjami i w efekcie — bezrobociem, którego partia jest i będzie zdecydowanym przeciwnikiem. Polem takich działań jest też cała sfera bezpieczeństwa i higieny pracy, obecnie poważnie zaniedbana.

W centrum zainteresowania powinna znaleźć się również obrona grup najsłabszych materialnie, sprawa adaptacji ludzi młodych, pomoc w realizacji ich ambicji zawodowych.

Złożoność zadań związanych z realizacją przyszłorocznego planu i wdrażaniem reformy nakłada na partię szczególną odpowiedzialność. **Ignorancja i konserwatyzm to dwie wielkie przeszkody na drodze wdrażania reformy. Zadanie przełamywania tych przeszkód w decydującym stopniu spoczywa na partii.**

KRAJ NASZ MA PEŁNE WARUNKI, ABY SAMODZIELNIE WYJŚĆ Z KRYZYSU

Zadania instancji i organizacji partyjnych zawarte w uchwale III plenum KC są w pełni aktualne.

Biuro Polityczne uważa za niezbędne rozwinięcie na szeroką skalę działalności szkoleniowo-wyjaśniającej, poświęconej założeniom planu i zasadom systemowym na 1982 rok. Pomocą dla podstawowych organizacji partyjnych będzie materiał konsultacyjny dotyczący warunków działalności przedsiębiorstw w przyszłym roku oraz metodyki pracy partyjnej w tej dziedzinie. Materiał ten jest obecnie przygotowywany.

Biuro Polityczne proponuje, aby zalecić wszystkim KW odbycie plenarnych posiedzeń poświęconych założeniom planu na 1982 r., przygotowaniom do reformy gospodarczej oraz rozwojowi samorządności pracowniczej w przedsiębiorstwach. Również w organizacjach partyjnych należy przygotować i przeprowadzić zebrania poświęcone tym tematom.

We współtworzeniu planu roczne budżetu województw, miast i gmin pow ny aktywnie uczestniczyć instancje par ne wszystkich szczebli. Oprócz tego stancje partyjne powinny zaintereso się możliwościami zwiększenia produ preferowanej społecznie, zwłaszcza w mach programów operacyjnych. Reali apel IV plenum KC należy wzmóc dz nia zachęcające do pracy w wolne so przede wszystkim w przemysłach suro wych oraz w tych gałęziach przetwór w których umożliwiają to warunki teriałowo-zaopatrzeniowe.

Kraj nasz ma niezbędne warunki dzielnego wyjścia z kryzysu. Tymczasem świadomości społecznej ciągle jeszcze kutuje myśl, że pomocy trzeba szuka zewnątrz, rozglądać się za nowymi k tami na Wschodzie i Zachodzie. Z cał nowczością stwierdzamy, że klucz do w cia z kryzysu jest w Polsce — w pat tyzmie Polaków, a także w ukształtow postaw ekonomicznych, których szkołą będzie samorząd pracownicz łający w samodzielnych i samofina cych się przedsiębiorstwach.

KOMITET CENTRALNY oczekuje wszystkich instancji i organizacji par nych, od wszystkich członków partii czenia się w proces przezwyciężania zysu, realizacji planu gospodarczeg wdrażania reformy gospodarczej na ws kich szczeblach i wszystkich stanow pracy.

Dyskusja na VI plenum

...CZENIE ZE STR. 4

nia strajków i akcji acyjnych oraz kon- akcji ulotkowo-plaka-

stworzenia . Frontu mienia Narodowego a się z przychylnym iem ogółu obywateli i w partii. Członkowie wracają jednak uwa- porozumienie nie mo- kompromisem z tymi, marzy się przejęcie , którzy zmierzają do enia partii z zakła- acy. Nie może być ta- ezkarności jaka panu- w wielu środowiskach. ożna dłużej tolerować pogłębiających kry- wyniszczających kraj. przyznała się do po- ych błędów i usilnie o to aby te błędy ić, odbudować autory- wyprowadzić kraj z . Skutki tych działań ak znikome.

wolno nam łudzić się, eciwnicy socjalizmu ują ze swych nie- zamiarów. Musimy ożliwości działania ta- jakie przystoi partii ej. Naszym obowiąz- jest ją umacniać i ścić pełne możliwości ia wszystkim człon- artii, którzy chcą aby ia żyła, działała i a w naszym kraju iczą rolę.

...iej Lubczyński

Komitetu Centralnego, ...kretarz KW PZPR w Kielcach

(pełny tekst)

zentuję organizację woj. kieleckiego, wo- wa, którego społeczeń- ardzo dobrze pamięta życia" przeludnionej bogich miasteczek w niewiele ponad 40 lat rror faszystów z okre- acji niemieckiej, po- lata walki o władzę i jednocześnie awans tej zie- ki dokonał się rządami tej ie władzy. Mowę dyż w najnowszej hi- mi kieleckiej, jej spo- a widzę klucz do j sytuacji społeczno- nej w naszym woje- . Uważam, że ta amięć o tym, co było niesienie jej do obec- olwiek bardzo ciężkiej istości decyduje o za- u niezbędnego spoko-

że właśnie doświad- yciowe społeczeństwa ego decydują także o poparciu, jakiego u- o dla przedstawionej aszą partię idei FPN. mu powszechnemu po- dei towarzyszy także ne oczekiwanie na e rozwiązań statuto- nizacyjnych tej formy alania wszystkich sił ych. W dyskusjach zebraniach POP wy- zrozumienie dla pro- budowy porozumienia ale jednocześnie zgła- potrzebę zarysowania linii i zasad tego po- ia przez KC. Sądzę, uśmy się odwoływać ści licznych szeregów ch, ale nie możemy ać obowiązkiem kre- ziałań strategicznych

owszechnej przecież wypracowaliśmy partii ostatecznie na IX Zjeździe, ale my, że wybraliśmy Komitet Centralny i o Polityczne po to rzygotowywały roz- i określały rodzaje iezbędnych do jego ania.

uważam, że Biu- yczne wykorzystując mas dla idei FPN po- prezentować partii i stwu podstawę i spo- wiązania poro- ia narodowego nie- dla dalszego istnie- j socjalistycznej oj- Wypowiem również e do mnie na róż- aniach partyjnych naszych towarzyszy, zadanie najpilniejsze rzywrócenie ładu w blicznym i porządku . Przywrócenie spo- ulicach, odseparowa- entu chuligańskiego i kiego, zdecydowane nie spekulacji — cia dorobkiewiczów paplerów różnego po- kże politycznych, to dla budowy FPN. sprawa, do której odnieść, to założe- ktu centralnego pla- ołeczno-gospodarcze- 1982 rok. Zbyt o- omówienie w tych ch programu polity- darczej oraz brak ecyzowanych celów niej częściowej po- najważniejszych od- naszego życia, a co ejsze nieskonkrety- sposobów ich realiza- że zadowolić społe- i nie ma szans na uzyskanie szerokiej akceptacji z jego strony. Wskazała na to już Komisja Ekonomiczna KC, a mimo to w referacie wprowadzającym do dzisiejszej dyskusji nie zawarto żadnych bardziej przejrzystych rozwiązań dotyczących zwłaszcza podziału ograniczonych przecież zasobów inwestycyjnych.

Stwierdzenia te poprę przykładami. W ostatnich kilkunastu miesiącach dużo niezadowolenia i protestów wywoływały m.in. istniejące zaniedbania w zakresie ochrony zdrowia. Wiadomo, że wystąpiły one głównie z powodów niedoinwestowania tej dziedziny naszego życia ze względu na kierowanie zasobów inwestycyjnych głównie na budowę wielkiego przemysłu. Przedłożone założenia projektu centralnego planu społeczno-gospodarczego zawierają błąd nie wskazując wyraźnie ile, kiedy i gdzie przeznaczymy na ochronę zdrowia umieszczając przewidziane nakłady w jednej masie z innymi nakładami, w tym na przemysł. Obawiam się, że takie potraktowanie sprawy zamazuje obraz i jednocześnie umożliwia ludziom z przemysłu o tzw. dużej sile przebicia przechwycenie znacznej części zasobów inwestycyjnych na dziedziny, w odniesieniu do których oczekiwania i potrzeby społeczne nie są tak wielkie i nabrzmiałe jak w dziedzinie ochrony zdrowia i gospodarki komunalnej.

Mowię o tym, zobowiązany szczególnie sytuacją wynikającą z dużych zaniedbań w zakresie ochrony zdrowia na terenie woj. kieleckiego.

Od kilku lat arbitralnymi decyzjami centralnymi skreślane są z wszelkich planów cztery inwestycje dla ochrony zdrowia w woj. kieleckim. Chodzi tu głównie o rozbudowę szpitala w wielkim ośrodku robotniczym jakim są STARACHOWICE, o szpital dla kolejarzy w SKARŻYSKU — jednym z największych węzłów kolejowych w kraju oraz o wojewódzki szpital dziecięcy w KIELCACH. Sądzę, że najwyższy czas zrozumieć, że leczenie ludzi na korytarzach obecnego szpitala, utrzymywanie miejsc dla chorych dzieci w szufladach szaf, wykorzystywanie jednego łóżka szpitalnego dla dwojga lub trojga dzieci, przy jednoczesnym pędzie do budowy nowych hal w fabrykach, w których już teraz nie wykorzystuje się powierzchni produkcyjnej nigdy nie zyska aprobaty społecznej i nie przyczyni się do odbudowy autorytetu naszej partii. Powinni to także zrozumieć nasi współobywatele i współtowarzysze urzeczeni wielkimi planami rozwoju swoich fabryk przedkładanymi im przez „ambitne" kierownictwa. Trzeba patrzeć szerzej niż koniec własnego nosa. Portfel i to „chudy" mamy jeden na wszystkie cele.

Inną sprawą, nie do końca zarysowaną w przedstawionych założeniach, są kierunki rozwoju rolnictwa. Uważam, że w obecnym okresie nadwyżek siły roboczej, a jednocześnie ograniczenia możliwości inwestowania zwłaszcza ze względu na braki materiałowe, należałoby więcej uwagi poświęcić inwestycjom głównie pracochłonnym, a nie materiałochłonnym. Sądzę, że takie możliwości stwarzają melioracje gruntów rolnych. Dają one możliwości zatrudnienia bez większego angażowania materiałów oraz stwarzają również możliwość zwiększenia produkcji rolniczej, co jest także jednym z podstawowych warunków przezwyciężania kryzysu ekonomicznego.

Kieruję swoje uwagi głównie do centralnego planisty z przekonaniem, że proponując społeczeństwu takie rozwiązania możemy zyskać jego poparcie zarówno dla tych propozycji jak również — patrząc szerzej — dla całej idei FPN, która moim zdaniem powinna się zasadzać na przekonaniu społeczeństwa, iż działania partii, wytyczane przez nią cele, mają służyć całemu społeczeństwu. W tym zawiera się wiarygodność partii. Jej odzyskanie i utrwalenie umożliwi nam porozumienie się z wszystkimi siłami opowiadającymi się za dalszym rozwojem naszej socjalistycznej ojczyzny.

Stefan Paterek

członek KC PZPR, górnik KWK „Victoria" w Wałbrzychu

Zostałem zobowiązany przez organizacje partyjne i załogi kopalń Wałbrzycha i Nowej Rudy do przedstawienia trudnego obrazu górnictwa dolnośląskiego oraz uzyskania od kompetentnych czynników wiążącej odpowiedzi na nasze postulaty.

Węgiel Zagłębia Wałbrzysko-Noworudzkiego jest niezbędny do produkcji wysokogatunkowego, niskofosforowego koksu wykorzystywanego do specjalnych celów. Stąd każda ilość węgla wydobytego na Dolnym Śląsku może być przedmiotem wyjątkowo opłacalnego eksportu.

Kopalnie dolnośląskie są od ponad 20 lat systematycznie nie doinwestowane. Dotychczasowe inwestycje nie pokrywały nawet potrzeb w zakresie odtwarzania produkcyjnego majątku trwałego, co musiało hamować postępy w obniżce kosztów własnych oraz poprawie warunków pracy, jak również jakości węgla. Modernizacja kopalń i odbudowa zakładów przeróbczych jest zatem koniecznym warunkiem nie tylko powiększenia zdolności produkcyjnych całego dolnośląskiego przemysłu węglowego ale nawet jej utrzymania na co najmniej dotychczasowym poziomie. Obrazu trudnej sytuacji dopełniają trudne, skomplikowane warunki górniczo-geologiczne, brak możliwości wprowadzenia szerokiej mechanizacji oraz trudności w zapewnieniu rodzinom górniczym mieszkań, na które musi obecnie górnik wyczekiwać do 15 lat. Uważam, że już najwyższy czas, aby podjąć rzeczywiste a nie pozorowane decyzje.

Pragnę też poinformować, że jesteśmy regionem bogatym także w inne zasoby surowcowo-mineralne. Jesteśmy poważnym importerem kaolinu, który zalega w znacznych ilościach okolice Jaworzyny Śląskiej i Ożarowa. Wymagają modernizacji i racjonalizacji wydobycia tak ważne surowce jak kamień budowlany i ozdobny, żwir baryt i wiele innych. Także i te problemy, od lat nie zauważane oczekują na gospodarskie podjęcie stosownych decyzji na miarę potrzeb i możliwości naszego kraju.

Kazimierz Barcikowski

członek Biura Politycznego, sekretarz KC

Na wcześniejszych spotkaniach z członkami KC miałem możność przedstawić zarówno motywy jak i założenia prac naszej partii na rzecz powołania Frontu Porozumienia Narodowego.

Dysponujemy obecnie pierwszymi odgłosami z zebrań konsultacyjnych w tej sprawie, prowadzonych w naszej partii. Przebieg tych zebrań potwierdza żywe zainteresowanie ideą porozumienia, wolę wcielania jej w życie przez członków partii wraz ze wszystkimi, którzy myślą i działają w duchu socjalizmu i patriotyzmu. W toku tych zebrań występują również wątpliwości i wręcz obawy i naszych towarzyszy i ludzi pracy, czy ta doniosła inicjatywa partii będzie mogła być zrealizowana, czy znajdzie zrozumienie i pozytywną odpowiedź w kręgach „Solidarności". Nie są to obawy bezzasadne, gdyż nasilone zostały ataki i groźby pod adresem członków partii przez wrogów naszego ustroju, działających pod przykryciem „Solidarności". Mnożą się też przypadki akcji całych ogniw „Solidarności" zmierzające do rugowania organizacji partyjnych z zakładów pracy.

Nasza inicjatywa w sprawie porozumienia została wsparta przez stronnictwa sojusznicze, branżowe i autonomiczne związki zawodowe, liczne organizacje społeczno-polityczne. Idea porozumienia narodowego jest aktywnie wspierana przez hierarchię Kościoła katolickiego. Mamy tego rozliczne dowody z rozmów bezpośrednich, znajduje to również potwierdzenie w komunikacie z ostatniego posiedzenia konferencji episkopatu. Prymas Polski desygnował swojego przedstawiciela spośród katolików świeckich do przygotowywanej grupy inicjującej powołanie rady porozumienia. Z największym uznaniem odnosimy się do wysoce odpowiedzialnego i patriotycznego stsunku episkopatu do idei porozumienia i wcielania jej w życie.

W przypadku „Solidarności" stosunek do Frontu Porozumienia Narodowego jest nadal dwuznaczny i pełen sprzeczności. Z jednej strony kierownictwo tej organizacji deklaruje poparcie dla zasad Konstytucji, dla porozumienia, z drugiej zaś stawia warunki wstępne, które gdyby brać je dosłownie, są na tyle wygórowane, że nie mogą być spełnione. Zgłoszony wcześniej udział przedstawiciela „Solidarności" w grupie inicjującej powołanie rady porozumienia został wycofany i nie ma tam dziś przedstawiciela tego związku.

Nie rezygnujemy z dalszych rozmów i gotowi jesteśmy je prowadzić, ale nie mogą budzić zaufania rozmowy, które toczą się pod stałym naciskiem niewybrednej akcji propagandowej „Solidarności" i strajków. Zauważmy przy tym, że ostatnie akcje strajkowe są szczególnie demoralizujące i anarchistyczne. Taki jest charakter strajku grup studenckich, wspieranych przez członków „Solidarności". Jeszcze bardziej demoralizujący charakter ma strajk części szkół lubelskich, wywołany przez tamtejszą komisję nauczycielską „Solidarności".

Zaktywizowały również swoje akcje różne grupy „Solidarności" rolniczej. Chyba żadna z organizacji nie naskładała tylu deklaracji o swoim pożytku dla społeczeństwa przy powstaniu, co „Solidarność" rolnicza, a dziś paraliżuje stosunki miasto—wieś, niepomna trudności żywnościowych, przed którymi stoi naród.

Dlatego też kiedy budujemy Front Porozumienia Narodowego musimy w kategorycznej formie żądać po pierwsze — bezwzględnego przerwania prowokacyjnego szykanowania członków partii i rugowania organizacji partyjnych z zakładów pracy.

Musimy żądać przerwania akcji strajkowych prowadzonych również przez siły podstawione, a cieszące się wsparciem „Solidarności".

Musimy żądać włączenia się do konstruktywnego rozwiązywania problemów, wobec których stoi kraj, związanych z gospodarką i reformą, z poprawą warunków życia ludzi pracy. Musimy żądać przerwania akcji propagandowych, godzących w ustrój i stosunki polsko-radzieckie.

Nie traktujemy Frontu Porozumienia Narodowego jako chwytu taktycznego, a chcemy w nim widzieć ważny czynnik kształtowania przyszłości socjalistycznej Polski. Ale właśnie dlatego twierdzimy, że miarą efektywności Frontu Porozumienia Narodowego musi być zapewnienie spokoju społecznego, realizacja reform socjalistycznej odnowy, poprawa warunków życia ludzi pracy i wejście Polski na drogę rozwoju.

Kazimierz Borowik

członek KC, brygadzista w Kombinacie Budowlanym w Częstochowie

Czas na to, aby partia w sposób jednoznaczny określiła granice dalszych swoich ustępstw. Dotychczasowa dobra wola spowodowała ograniczenie wpływu organizacji PZPR na działalność zakładów pracy — a jednocześnie upewnia ona przeciwników politycznych o słabości naszej partii. Pora też na jednoznaczne określenie pozycji organizacji partyjnych w zakładach pracy i całym życiu społecznym.

Źródłem wielu krytycznych opinii, formułowanych przez społeczeństwo, jest obniżenie dyscypliny, rozpasanie się chuligaństwa, rosnące zagrożenie ładu i porządku publicznego, rozkwit spekulacji. Siedliskiem tych zjawisk są grupy ludzi nie uczących się i niepracujących. Problem ten narastał od lat nie znajdując właściwego rozwiązania prawnego. Pogłębia to poczucie bezkarności, rodzi zagrożenie publiczne. Temat ten musi być podjęty przez profesjonalistów i zyskać właściwe odbicie w ustawodawstwie.

Z całą uwagą zapoznaliśmy się z wystąpieniem Biura Politycznego, s' erowanym do wszystkich organizacji partyjnych w sprawie utworzenia Frontu Porozumienia Narodowego. Idea ta zyskała poparcie i jest żywo dyskutowana przez załogę, która upatruje w niej drogę do uładzenia życia politycznego, społecznego i gospodarczego w kraju. Nie wszyscy jednak przykładają do tego taką samą wagę. W niektórych środowiskach widoczne jest dążenie, aby przez manipulowanie i medytowanie nad sprawami składu frontu wypaczać sens i treść porozumienia społecznego. Są i tacy, którzy upatrują w kształtowaniu frontu możliwości przejęcia władzy w kraju. Niedopuszczalne jest stawianie jakichkolwiek warunków wstępnych przez organizacje mające wejść w skład frontu, np. w postaci zagwarantowania sobie prawa weta. Front porozumienia kształtować możemy tylko z tymi, którzy gotowi są wnosić konstruktywny wkład w rozwiązywanie trudnych problemów Polski socjalistycznej.

Jan Jancz

członek KC, rolnik indywidualny ze wsi Dąbrowa, gmina Przewóz woj. zielonogórskie

Z uchwałą IV plenum KC rolnicy wiązali nadzieje na zakończenie akcji strajkowych. Nadzieje te nie spełniły się. Należy więc podjąć kroki zmierzające do ostatecznego zaprzestania akcji strajkowych.

Rolnicy zwracają się jednocześnie do pracowników górnictwa i hutnictwa oraz zatrudnionych w przemyśle pracujących dla rolnictwa aby lepiej i uczciwiej wywiązywali się ze swych obowiązków. Na zarzuty, że rolnicy za mało produkują można odpowiedzieć że rolnictwo otrzymało o 40 proc. mniej nawozów niż w roku ubiegłym. Niezbędna jest też pomoc ośrodków naukowych pracujących dla rolnictwa. Chodzi o przygotowanie dobrych nasion, sadzeniaków i innych materiałów zapewniających efektywne zbiory. W ostatnim okresie wystąpiły też na wsi zaniedbania ze strony służby rolnej. Jedną z błędnych decyzji było np. przeniesienie służby rolnej z urzędów gminnych do wojewódzkich ośrodków postępu rolniczego. Z różnorodnymi trudnościami borykają się także SKR i PGR-y. Z każdym rokiem gorszy jest posiadany przez te gospodarstwa park maszynowy. W gospodarstwach tych niekiedy aż 60 proc. maszyn rolniczych niezdolnych jest do użytku.

Warto także zwrócić uwagę na rolę kółek rolniczych na wsi. Ostatnio w trakcie rozstrzygania występujących często konfliktów rozmowy ze strony rządu prowadzone są zarówno z SKR, radami kółek gminnych i „Solidarnością" wiejską. Wydaje mi się, że przede wszystkim należałoby rozmawiać z przedstawicielami kółek rolniczych które mają wieloletnią tradycję, wykazują się aktywną działalnością i są sojusznikami partii.

Jednym z ważnych czynników zwiększenia hodowli może być rozszerzenie udziału PGR-ów w przygotowaniu materiału zarodowego. Chodzi przede wszystkim o sprzedaż przez PGR-y prosiąt rolnikom po niższych cenach przy zastosowaniu zasady spłacania należności po odhodowaniu tuczników.

Mówca zaproponował zwiększenie udziału rolników w komisji przygotowującej uchwałę KC dotyczącą gospodarki rolnej.

Stanisław Habczyk

zastępca członka KC, I sekretarz KM PZPR w Żywcu

Wkroczyliśmy, jak sądzę, w nową jakościowo fazę kryzysu polskiego, która stwarza niebezpieczną sytuację dla kraju. Rok temu nasza partia popełniła strategiczny błąd i dzisiaj odczuwamy jego skutki. Błąd polegał najogólniej biorąc na tym, że dla osłonięcia struktur politycznych w kraju poświęciliśmy chorą już gospodarkę, która została „dobita" w ciągu roku. Dziś upomina się ona o swoje.

W ostatnich tygodniach mamy do czynienia ze spazmem strajkowym, który nie wiadomo kiedy się skończy. Klucz do tego tkwi w sferze politycznej. Widzę więc pilną potrzebę skonkretyzowania w jak najszybszym czasie idei Frontu Porozumienia Narodowego. Uzyskanie stabilizacji politycznej umożliwi odblokowanie istniejących w naszym kraju rezerw. Wszyscy wyczekujemy na reformę gospodarczą i wiążemy z nią wielkie nadzieje mimo świadomości, że niesie ona wiele niewiadomych. Liczymy jednak, że jest gwarancją stabilizacji gospodarczej, o którą się ubiegamy.

Sądzę, że w walce politycznej jaką toczy nasza partia od roku, mamy również do czynienia z nowym etapem. Zaatakowano naszą partię w zakładach pracy. Rozwijając tę myśl mówca stwierdził również, że samorząd stał się przykładem walki politycznej. W moim głębokim przekonaniu jest to świadome anarchizowanie społeczeństwa. Wierzę, że załogi dostrzegą cele tych ludzi, którzy takie słowa jak „prawda", „demokracja" i „wola ludu" wymieniają przy każdej okazji i we wszystkich przypadkach — natomiast w rozmowach kameralnych prawie już nie ukrywają swoich celów politycznych.

Dalsze głosy w dyskusji zamieścimy w numerze jutrzejszym. Także jutro opublikujemy obszerną informację o obradach w zespołach na VI plenum KC.

Posłanie papieża do Breżniewa i Reagana

RZYM. PAP. Papież **Jan Paweł II** wystosował osobiste posłanie do **Leonida Breżniewa** i **Ronalda Reagana**, wyrażając w nim wiarę w pomyślne zakończenie rokowań genewskich. W przeddzień ich rozpoczęcia papież poinformował o tym w swym niedzielnym kazaniu około 40.000 pielgrzymów i turystów zgromadzonych na placu Św. Piotra w Rzymie.

„Jutro — powiedział Jan Paweł II — delegacje Stanów Zjednoczonych i Związku Radzieckiego rozpoczynają w Genewie rozmowy na temat redukcji zbrojeń nuklearnych w Europie. W przeddzień tego spotkania do najwyższych władz obu krajów wysłałem osobiste posłanie wyrażające moje głębokie zainteresowanie pomyślnym zakończeniem rozmów, ku którym z niepokojem zwraca się uwaga milionów ludzi na całym świecie".

„Moimi życzeniami — mówił papież — wyraziłem też zachętę, aby — dzięki wspólnym wysiłkom dobrej woli — nie zmarnowano okazji i aby osiągnięto rezultaty pozwalające z większą nadzieją oczekiwać przyszłości nie zagrożonej widmem konfliktu nuklearnego".

W lutym br. podczas wizyty w Japonii, w Hiroszimie, gdzie przed 35 laty wskutek eksplozji atomowej zginęło 130.000 ludzi, Jan Paweł II wezwał do zmobilizowania wszystkich sił na rzecz uchronienia ludności od nuklearnej zagłady.

I Wojewódzki Zjazd NSZZ RI „Solidarność"

W sobotę w Kielcach rozpoczął obrady I Wojewódzki Zjazd NSZZ Rolników Indywidualnych „Solidarność". Po wyborze przewodniczących, Sekretariatu oraz komisji zjazdowych głos zabrała doc. W. Pomianowska. Krótkim referatem nt. znaczenia słów „niezależność" i „samorządność" zainaugurowała działalność Wszechnicy Związkowej NSZZ RI. W referacie sprawozdawczym dotychczasowego WKZ poinformowano delegatów o działalności władz związkowych. Głos ten spotkał się z krytyką sali, zarzucano mu bardzo powierzchowne potraktowanie tematu. W późniejszej ostrej dyskusji delegaci ustosunkowali się do spraw dla związku najistotniejszych. Wiele czasu poświęcono zagadnieniom personalnym, zarzutom wobec konkretnych osób. Dominował jednak w dyskusji nurt rzeczywistej i głębokiej troski o los polskiej wsi. Delegaci krytycznie ocenili dotychczasową politykę władz wobec rolnictwa. Powszechnie opowiedziano się za konstytucyjnym zagwarantowaniem ciągłości gospodarstwa.

Wybory do władz związkowych w drugim dniu obrad wywołały bardzo wiele emocji. Sprawy personalne były ostre i nabrzmiałe. Delegaci mocno forsowali swoich kandydatów, dyskusja była gorączkowa i chaotyczna, dominowały obawy przed jakąkolwiek manipulacją.

Zdecydowaną większością głosów przewodniczącym NSZZ RI „Solidarność" wybrany został Tadeusz Kowalczyk z Bielin.

Obrady zjazdu trwają.

(m.m.)

Ludwik Drożdż wydalony z partii

We Wrocławiu odbyło się posiedzenie specjalnego zespołu orzekającego Wojewódzkiej Komisji Kontroli Partyjnej, które rozpatrzyło sprawę byłego I sekretarza KW PZPR — Ludwika Drożdża. Posiedzenie odbyło się z udziałem L. Drożdża.

Na podstawie przeprowadzonych dochodzeń i zebranych obszernych materiałów dowodowych L. Drożdżowi zarzucono, że jako I sekretarz KW PZPR we Wrocławiu i członek KC PZPR m.in. w toku wypadków czerwcowych 1976 r. dokonał sprzecznej z rzeczywistymi przyczynami tego protestu oceny i w konsekwencji podjął działania mające na celu stosowanie szerokiej represji wobec uczestników strajku we Wrocławiu.

Konsekwencją przyjęcia takiej koncepcji przez ówczesnego I sekretarza KW PZPR we Wrocławiu oraz jego Sekretariat było zwalnianie z pracy osób (partyjnych i bezpartyjnych) ze skutkiem natychmiastowym. Przy podejmowaniu tej decyzji nie liczono się z ich stanem rodzinnym, warunkami materialnymi i dotychczasowym dorobkiem zawodowym i partyjnym. W dodatku wykorzystywano przy tej okazji inne zarzuty i zastrzeżenia nie mające bezpośredniego związku z wydarzeniami.

Poza tym L. Drożdż wykorzystywał pełnioną funkcję partyjną do czerpania korzyści osobistych, co jak udowodniła wrocławska delegatura NIK naraziło skarb państwa na znaczne straty. W czasie kadencji I sekretarza KW we Wrocławiu tolerował nieetyczne postępowanie innych osób spośród administracji państwowej i aparatu partyjnego.

Zespół orzekający WKKP we Wrocławiu po wszechstronnym zapoznaniu się z materiałami sprawy i wysłuchaniu wyjaśnień Ludwika Drożdża postanowił wydalić go z partii.

(PAP)

Zofia Grzyb wśród pracowników radomskiego ZUS

DOKOŃCZENIE ZE STR. 2

POP, Franciszek Stompor przypomniał m.in., że pracownicy ZUS skarżą się na zbyt późne otrzymywanie kart zaopatrzeniowych, Franciszek Androt zapytał, czy dla emerytów i rencistów nie powinno się wydzielać oddzielnych sklepów, Elwira Jaroszyńska domagała się wprowadzenia reglamentacji obuwia. Urszula Czyżewicz upomniała się o lepsze oświetlenie pomieszczeń biurowych. Anna Fiolna i Henryk Sztal wnioskowali o poprawę warunków pracy ludzi zatrudnionych, a Małgorzata Bolińska — także o lepszą obsługę interesantów. Codziennie załatwia się od 500 do 800 osób.

Do głosów w dyskusji ustosunkował się wicewojewoda, EUGENIUSZ JĘDRZEJEWSKI i przedstawiciel Wydziału Administracyjnego KW EUZEBIUSZ CIĄŻELA. Wyrazili poparcie dla starań załogi ZUS o lepszą opiekę lekarską, poprawę łączności telefonicznej z miastem i województwem. Przyznali że Oddziałowi ZUS przydałyby się lepsze warunki lokalowe, ale z tym trzeba będzie poczekać na wygospodarowanie pomieszczeń lub nową inwestycję. Kiosk zakładowy to sprawa do załatwienia.

(mk)

W sprawie konfliktu w WSI

DOKOŃCZENIE ZE STR. 1

— Albo po tej burzy coś zrodzi się pozytywnego, albo będziemy, niestety, niepotrzebni — powiedział do dziennikarzy profesor Osiński.

Przerwa trwała blisko 5 godzin. Na szczęście, była... owocna. Wznowiono rozmowy, znów długo wyjaśniano różne kwestie, aż wreszcie dziennikarz „Słowa", który uzyskał akredytację, był świadkiem końcowej dyskusji nad wstępną, 8-punktową formułą rozwiązania konfliktu na WSI w części dotyczącej wyboru władz akademickich. Propozycja, która na razie pozostaje wiadoma tylko dla obu stron — zostanie przedstawiona — czytamy w komunikacie — do akceptacji środowiskom jakie delegacje radomskiej WSI reprezentują.

Ustalono, że następna tura rozmów rozpocznie się we wtorek, 1 grudnia br. o godz. 15 w Radomiu.

Tymczasem wczoraj od studentów WSI dowiedzieliśmy się, iż wstępna formuła kompromisowa dotyczy weryfikacji powszechnych wyborów rektora WSI w uczelnianym referendum.

JERZY FIGAS MIECZYSŁAW KACA

Szanse porozumienia

W organizacjach partyjnych odbywają się zebrania konsultacyjne nad listem Biura Politycznego KC PZPR w sprawie sytuacji społeczno-politycznej w kraju i utworzenia Frontu Porozumienia Narodowego. W dyskusji nad tym dokumentem podkreśla się, że najpilniejszym zadaniem do rozwiązania, tak przez partię, jak i przez rząd, jest opanowanie sytuacji gospodarczej. Zdenerwowanie całego społeczeństwa wywołuje przede wszystkim niepewność jutra, brak perspektywicznego i klarownego planu rozwiązywania narodowych kłopotów. W środowisku robotniczym — nie od dziś — twierdzi się, że dosyć już się nagadaliśmy i pora na konkretne działania, tak w sferze politycznej jak i społeczno-gospodarczej. Oceniając krytycznie dotychczasowe efekty poczynań rządu i partii, mówi się o konieczności umacniania sił i mądrości władz polityczno-administracyjnych na każdym szczeblu.

Idea porozumienia narodowego znajduje sobie uznanie przeważającej części członków PZPR. Nadal jednakże oczekuje się szczegółowych ustaleń dotyczących zakresu działania, uprawnień oraz możliwości decydowania, jakie miałby Front Porozumienia Narodowego. Tego rodzaju ustalenia poddane powinny być również pod partyjny i ogólnospołeczny osąd.

Front Porozumienia Narodowego powinien istnieć w naszym państwie już od dawna — stwierdzono m.in. na zebraniu jednej z OOP w FŁT „Iskra”. **Winien on być płaszczyzną na której zapadałyby wszystkie węzłowe decyzje dotyczące polityki wewnętrznej i zagranicznej.** Porozumienie narodowe — podkreśla się najczęściej — jest szansą uwolnienia kraju od stałej presji strajkowej.

(tam)

Plenum ZW ZBoWiD

Ojczyznę mamy jedną!

W ubiegły piątek odbyło się w Kielcach posiedzenie plenarne Zarządu Wojewódzkiego ZBoWiD, któremu przewodniczył prezes tej organizacji — **Leon Pająk**. Referat na temat najważniejszych zadań wojewódzkiej organizacji ZBoWiD w obecnej sytuacji społeczno-politycznej wygłosił wiceprezes ZW — **Eugeniusz Wójcik**. Zwrócił on uwagę na pogłębianie się kryzysu gospodarczego w naszym kraju, na zaostrzenie się sytuacji politycznej, co wywołuje wśród kręgów racjonalnie myślących ludzi duże zaniepokojenie.

W referacie podkreślono mocno działalność w zakresie pomocy kombatantom w skomplikowanej sytuacji gospodarczej. Z dużym uznaniem przyjęto akcję podjętą wspólnie z Wydziałem Zdrowia i Opieki Społecznej UW, PKPS i PCK pn. „Pogotowie akcji socjalnej”.

Plenum ZW ZBoWiD uzupełniło skład Zarządu Wojewódzkiego i jego prezydium. Do ZW wybrano: **Tadeusza Zawistowskiego, Mariana Tamiolę i Jerzego Podolskiego**, natomiast skład prezydium poszerzono o — **Romualda Ditricha, Tadeusza Zawistowskiego, Władysława Patrzałka i Mariana Tamiolę.**

Plenum ZW ZBoWiD sformułowało oświadczenie, na podstawie którego przyjęto uchwałę. W oświadczeniu tym czytamy m.in.: **„Wyrażamy głębokie zaniepokojenie wobec działalności sił kontrrewolucyjnych i ekstremistycznych, które mimo apelu partii i rządu o zaniechanie szkodliwej działalności, o współdziałanie z władzami państwowymi w przezwyciężaniu kryzysu, mimo wezwania Sejmu PRL do wspólnej walki o pokój społeczny i odbudowę życia gospodarczego, w dalszym ciągu skłócają społeczeństwo, dezintegrują je, wywołują swą propagandą nastroje antyradzieckie...**

Wśród zjawisk, których nie możemy w żadnym przypadku akceptować; jest także próba rozbijania naszej organizacji zbowidowskiej (...) Nie pozwólmy niszczyć dorobku ideowego ZBoWiD, integracji dokonywanej z myślą o służeniu Polsce Ludowej dla dobra całego narodu. Tworzenie odrębnych kół kombatanckich poza ZBoWiD-em traktujemy jako próbę demontażu struktury socjalistycznego społeczeństwa, której częścią składową jest nasza organizacja”.

CO, GDZIE, KIEDY

Dziś poniedziałek — 30 listopada. Imieniny — Andrzeja, Ludosława. Słońce wschodzi — 7.21, zachodzi — 15.26.

KIELCE

TEATR IM. S. ŻEROMSKIEGO: nieczynny.

KINA

„Romantica” — „Dreszcze” — pol., kol. l. 15, g. 9, 14.15 i 17. „Parszywa dwunastka” — USA, pan. kol. l. 18, g. 11.30 i 19.15. „Moskwa” — „Coma” — USA, kol. l. 18, g. 8.45, 13, 17.45 i 20. „39 stopni” — ang. l. 12, g. 11 i 15.30. „Studyjne” — „Niekończąca się podróż” — wiet. l. 12, g. 15, 17 i 19. „Robotnik” — „Barroco” — USA, l. 18, g. 15.30, 17.30 i 19.30. „Skałka” — „Pocałunki z Hongkongu” — fr. l. 12, g. 15, 17 i 19.

SŁUŻBA ZDROWIA

SZPITALE: Oddziały: Wewnętrzny i Chirurgiczny — Czarnów, ul. Kościuszki: Ginekologiczno-Położniczy wg rejonizacji, tel. 510-06, 467-43, 492-68. Poradnie dyżurne: dla dzieci i dorosłych — ulica Pocieszka 11 (Przychodnia Rejonowa nr 2) czynna codziennie w godz. 18—22 w niedziele 8—13. Stomatologiczna ul. Pocieszka 11 codziennie w godz. 18—22. Od godz. 18 w sobotę do godz. 7 w poniedziałek. Dyżurne apteki — dyżur nocny pełnią: Apteka nr 29-001 przy ulicy Buczka 37/39. Apteka nr 29-008 przy ul. Sienkiewicza 15.

MUZEA — nieczynne.

Klub MPiK — ul. Szkolna 36a — Galeria 37, wystawa pt. „Kobieta we współczesnej grafice polskiej”.

Galeria Fotografiki — ul. Rew. Październikowej 8/6 — „Wystawa fotografii dokumentalnych Jana Spalwana”.

POSTOJE TAKSÓWEK

Czarnów — ulica Piekoszowska 515-11, Dworzec PKP — 444-33, ul. Słowackiego — 472-70, Szydłówek — ul. Jesionowa — 437-11, Bagażówki ul. Armii Czerwonej — 469-89, ul. Domaszowska nr 21 — postój samochodów ciężarowych.

TELEFONY ALARMOWE

Pogotowie Ratunkowe	— 999
Straż Pożarna	— 998
Pogotowie Milicyjne	— 997
Pomoc Drogowa	— 981
Pogotowie wod.-kan.	— 994

INFORMACJA USŁUGOWA — 457-41.

OSTROWIEC

KINA

„Hutnik” — „Siedmiogrodzianie na Dzikim Zachodzie” — rum. l. 12, g. 15.30. „Każdy ma swoje piekło” — fr. l. 18, g. 17.30 i 19.30. „Zorza” — nieczynne. „Przodownik” — „Czułe miejsca” — pol. l. 18, g. 17 i 19.

APTEKA DYŻURNA: nr 29-071 ul. Starokunowska 1/7.

POGOTOWIE RATUNKOWE — telefon 999.

POSTÓJ TAKSÓWEK — telefon 537-92.

SKARŻYSKO

KINA

„Wolność” — „Nie oglądaj się za nami idzie koń” — CSRS, bo. g. 15.15. „Joseph Andrews” — ang. l. 15, g. 17.30 i 19.30. „Metalowiec” — „Człowiek z żelaza” — pol. kol. l. 12, g. 17 i 19.30.

APTEKA DYŻURNA: 29-046, ul. Apteczna 7.

POSTOJE TAKSÓWEK: Dworzec Główny PKP — 705, osiedle Milica — 600.

STARACHOWI…

KINA

„Robotnik” — „Uciecz… mu” — CSRS, l. 12, … — USA, l. 15, g. 17 i 1… „Star” — „Wielka … pol. kol. l. 15, g. 1…

APTEKA DYŻURNA: ul. Staszica 1.

POSTOJE TAKSÓWEK: 53-80.

KINA

KOŃSKIE: „Pe… „Władysław Sikorski” — … 12, g. 15.30 i 17.30. „Za… węg. l. 18, g. 19.30. „Antyczne” — „Tortu… l. 15, g. 16 i 18.

JĘDRZEJÓW: „G… „Joe Valachi” — fr.-wł. … 16 i 18.30.

WŁOSZCZOWA: — nieczynne.

MIECHÓW: „Gr… „Koziorożec 1” — USA, … 15.30 i 18.15.

PIŃCZÓW: „Bał… „Polonia Rediviva” — p… „Tajemnica” — fr. l. 1… 17.30 i 19.30.

BUSKO: „Zdrój” … „Ciemne słońce” — CS… g. 15.30 i 18.30.

SUCHEDNIÓW: … — „Jeśli serce masz … pol. bo. g. 16. „W mroku … — USA, l. 18, g. 18.

SĘDZISZÓW: „Kol… nieczynne.

KAZIMIERZA WI…: „Uciecha” — „Mroczny … miot pożądania” — fr. … 16.30 i 19.

STĄPORKÓW: „… — „Strach nad miastem” … l. 18, g. 16 i 18.

RADOM

TEATR POWSZECHNY KOCHANOWSKIEGO: …ny.

KINA

„Bałtyk” — „Czułe mi… pol. kol. l. 18, g. 9.30 … „Parszywa dwunastka” … pan. kol. l. 18, g. 11.30, … „Pokolenie” — „Cyrk … ku” — ZSRR, bo., g. 9… „Racja stanu” — fr. l. … i 17. „Światło” — fr. l. … „Hel” — „Bitwa o Mi… USA, l. 12, g. 9, 11 i … kator” — pol. l. 15, g. … i 20. „Przyjaźń” — „Dziecin… tania” — pol. l. 15, g. … i 19.30. „Odeon” — „Niezamężna … ta” — USA, l. 18, g. 15… i 19.45. „Walter” — nieczynne.

APTEKI DYŻURNE: … pl. Konstytucji 5, nr … Zwycięstwa 0.

TELEFONY: Straż Poż… Pogotowie Ratunkowe … Pogotowie Energetyczne … dom — 991, Komenda … 251-35, Pogotowie Milicyjne … Pogotowie Gazowe — …

INFORMACJA służby … czynna w godz. 9—21, w… — 8—20 tel. 406-77. Inf… o usługach — 267-85.

POSTOJE TAKSÓWEK: Grodzka 229-52, plac Ko… 228-51, Dworzec PKP 2… ca Żwirki i Wigury 418-…

KINA

SZYDŁOWIEC: „… — nieczynne.

PRZYSUCHA: „… — „Polonia Restituta” — … 15, g. 16.

WARKA: „Przyja… „Przełomy Missouri” — … 18, g. 17 i 19.15.

ZWOLEŃ: „Świt” „Gorące polowanie” — … 15, g. 16.30 i 18.30.

PIONKI: „Chemik” „Samotnik” — fr. l. 1… i 18.

GRÓJEC: „Odra” „Wielka majówka” — pol… g. 15, 17 i 19.

27 bm. w Domu Związków Zawodowych w Kielcach odbył się **XI Zjazd Delegatów Regionalnego Związku Spółdzielni Inwalidów.**

Po dyskusji delegaci zatwierdzili statut RZSI, regulamin RZSI, a także wybrali nową Radę RZSI, której przewodniczącym został **Stanisław Klimkiewicz** — ze Spółdzielni

XI Zjazd RZSI w Kielcach

Inwalidów „Rozwój” w Ostrowcu Świętokrzyskim.

Miłym akcentem zjazdu było wręczenie przez wicewojewodę **Zbigniewa Nowaka** niektórym ze spółdzielców odznaczeń. M.in. Krzyż Kawalerski Orderu Odrodzenia Polski otrzymał **Władysław Ziomek** ze Spółdzielni Inwalidów „Naprzód” w Końskich.

(wis)

Kronika zmian kadrowych

W związku z przejściem na emeryturę prezes Rady Ministrów odwołał z dniem dzisiejszym Henryka Bednarza ze stanowiska prezydenta miasta Kielc.

Dziś w hali widowiskowo-sportowej

Na ciekawą imprezę, tj. **Turniej Młodych Spółdzielców**, zapraszają **dziś, o godz. 15 do hali widowiskowo-sportowej** organizatorzy: **Wojewódzka Spółdzielnia Mieszkaniowa, Komenda ZHP i Komitet „Stop! Dziecko na drodze”.** Reprezentacje poszczególnych kieleckich spółdzielni mieszkaniowych przedstawią wiele **pokazów i konkurencji sportowych. Będą też konkursy ze znajomości przepisów ruchu drogowego, a także sporo dobrej zabawy.** Nie zapomniano również o **rozrywce i występach artystycznych.**

Zapraszamy więc młodzież szkolną i harcerską oraz rodziców, słowem wszystkich mieszkańców kieleckich osiedli.

(joh)

Sesja WRN

DOKOŃCZENIE ZE STR. 1

twa zabezpieczone są tylko w około 70 proc.

Wojewoda skoncentrował się dalej na doraźnych działaniach podejmowanych celem przezwyciężenia różnorodnych trudności. Zaprezentował także zarys projektu programu rozwoju społeczno-gospodarczego i budżetu województwa na rok przyszły. Zbiorczy plan dochodów i wydatków w 1982 roku zamknie się kwotą 6,2 mld złotych.

W dyskusji zabrali głos radni i zaproszeni goście: **Stefan Choroś, Józef Świerczek, Henryk Włodarczyk, Zenon Wasilewski, Zygmunt Wojdan Wojciech Jabłoński, Julian Orliński, Jan Panek, Andrzej Sobieraj, Tadeusz Purtak, Zofia Łatuszyńska, Kazimierz Otłowski, Władysław Drabik, Wawrzyniec Pietruszka, Jan Fura, Edward Skowroński, Bronisław Kawęcki, Piotr Turlejski, Witold Król i Bogdan Kucharski.**

Znamienne były głosy rolników. Przeciwstawili się oni próbom poróżnienia ich z klasą robotniczą, a jednocześnie domagali się zrozumienia swojej sytuacji, kiedy zdobycie gumowych butów jest praktycznie niemożliwe. Wypowiadano się przeciwko strajkom z powodów znanych tylko inicjatorom. W Kozienicach np. ze względu na pretensje do kierownictwa placówki PKS kierowcy przestali wozić pasażerów.

Przedstawiając kontrowersyjną — ich zdaniem — sprawę zakończenia rozmów między Komisją Rządową a MKR NSZZ „Solidarność” — Ziemia Radomska, czterej przedstawiciele MKR zwrócili się do radnych o zajęcie stanowiska. Przewodniczący MKR poinformował o rozmowach z **Lechem Wałęsą**, o proteście skierowanym przez Prezydium KK do premiera, o zaaprobowaniu wniosku przez KK — gdyby protest nie został uwzględniony — zwołania na 3 grudnia br. do Radomia posiedzenia przewodniczących wszystkich regionów, którzy po zapoznaniu się z sytuacją ustosunkowaliby się do ewentualnych dalszych poczynań MKR i całego związku.

Delegaci MKR — nie negując potrzeb KW MO — a uwzględniając hierarchię spraw — wnioskowali, aby budynki przy ul. Dalekiej zostały przeznaczone dla służby zdrowia. Swoje racje za utrzymaniem tej inwestycji zgodnie z jej pierwotnym przeznaczeniem przedłożył też komendant wojewódzki MO.

Radny **Tadeusz Purtak**, ustosunkowując się do przedstawionej już publicznie opinii prezydiów WRN i MRN odnośnie budynków przy ul. Dalekiej, podał w wątpliwość rzetelność tego rodzaju stwierdzenia, gdy następuje to z pominięciem konsultacji z radą — chociażby z właściwą komisją WRN. Zgłosił — dla takiego stanowiska — w imieniu zespołu radnych bezpartyjnych i własnym wotum separatum.

Ponownie zabrał głos wojewoda radomski. Powiadomił radę o szczegółach dwóch wariantów zagospodarowania budynków przy ul. Dalekiej. Jeden proponuje ograniczenie inwestycji dla KW MO do czterech obiektów, przekazanie pozostałego terenu pod budownictwo mieszkaniowe i komunalne oraz adaptowanie dotychczasowych budynków zajmowanych przez KW MO na potrzeby służby zdrowia. Drugi wariant uwzględnia propozycje „Solidarności”. Wojewoda uzasadnia też dlaczego prezydia uznały za korzystniejszy pierwszy wariant.

Sesja dokonała zmian w składzie WRN i jej komisji, powołała komisje do spraw samorządu pracowniczego, przyjęła uchwałę w sprawie aktywizacji działań na rzecz poprawy sytuacji społeczno-gospodarczej województwa. Zobowiązała również wojewodę do wystąpienia do Rady Ministrów o dodatkowy przydział mięsa i przetworów na grudzień (zaległości na pokrycie artykułów reglamentowanych sięgają blisko dwóch miesięcy) oraz do powołania dwóch nowych przedsiębiorstw: Radomskiego Przedsiębiorstwa Robót Instalacyjnych i Radomskiego Przedsiębiorstwa Inżynieryjnego i Zmechanizowanych Robót Ziemnych.

Radni nie wypowiedzieli się w sprawie zgłoszonego wotum separatum, ani też odnośnie wniosków zgłoszonych przez delegacje MKR NSZZ „Solidarność” — Ziemia Radomska. Zaprotestował przeciwko temu, bezpośrednio po zamknięciu sesji, przewodniczący MKR.

(as-woj)

Tworzyć kształt przyszłości

DOKOŃCZENIE ZE STR. 1

Dyskusję zakończyło przyjęcie najważniejszych kierunków działania dla instancji i ogniw ZSMP w woj. kieleckim na lata 1981—84.

W głosowaniu tajnym wybrano nowe władze związku. Przewodniczącym Zarządu Wojewódzkiego ZSMP został **Józef Winiarski** ze Skarżyska a jego pierwszym zastępcą — **Edward Kaczmarek**. Funkcję przewodniczącego Wojewódzkiej Komisji Rewizyjnej ZSMP powierzono **Janowi Kozłowskiemu** z Końskich natomiast przewodniczącą Wojewódzkiego Sądu Koleżeńskiego została **Danuta Haber** z Kielc. Wybrano również czterech społecznych wiceprzewodniczących. Zostali nimi: **Kazimierz Borowiecki** — ds. młodzieży wiejskiej, **Aleksander Gołoszczukow** — ds. młodzieży robotniczej, **Jerzy Salachna** — ds. młodzieży szkolnej oraz **Tadeusz Miska** — ds. młodzieży wojskowej.

Do treści i inicjatyw zgłoszonych na konferencji ZSMP powrócimy na naszych łamach w najbliższym czasie.

(tam)

Zmarł Bartosz Janiszewski — popularny dziennikarz PR i TV

27 bm. w Warszawie po długiej chorobie zmarł w wieku 50 lat redaktor **BARTOSZ JANISZEWSKI.** Znali go telewidzowie i słuchacze Polskiego Radia. Należał do najpopularniejszych dziennikarzy w kraju. Utalentowany i ideowy był jednocześnie pracowitym, rzetelnym i dokładnym w swych audycjach radiowych i telewizyjnych. Posługiwał się piękną polszczyzną. Laureat wielu nagród — w tym najwyższego dziennikarskiego wyróżnienia — Nagrody im. Bolesława Prusa. Był także wyróżniony m.in. telewizyjnym „Złotym Ekranem”. Wiele lat przebywał jako korespondent PR i TV w USA i Francji. Znany był jako komentator polityczny i autor znaczących programów telewizyjnych. Za wybitne osiągnięcia odznaczony został m.in. Krzyżem Oficerskim i Krzyżem Kawalerskim Orderu Odrodzenia Polski.

Od wielu miesięcy walczył z nieuleczalną chorobą. Jego śmierć wywołała głęboki żal wśród wszystkich polskich dziennikarzy.

(PAP)

Komunikat MHWiU i Wydziału Handlu w Kielcach

Ministerstwo Handlu Wewnętrznego i Usług informuje:

— w grudniu br. sprzedaż kaszy manny, w ilości 1 kg miesięcznie dla dzieci w wieku 0—3 lat (tzn. do 3 lat 11 miesięcy i 29 dni) będzie się odbywała na podstawie środkowej części karty zaopatrzenia na mąkę i przetwory zbożowe;

— przedłużona zostaje na grudzień 1981 r. i styczeń 1982 roku sterowana sprzedaż mydła dla ludności, według dotychczasowych norm. Zakup mydła będzie odbywać się na podstawie bonów na mydło, które znajdują się przy kartkach cukrowych. Bony te ważne będą również w styczniu 1982 r.

— dzieci i młodzież szkół podstawowych i średnich oraz studenci (w ramach wypoczynku organizowanego przez BPiT „Almatur”) korzystający w okresie od 1.XII.1981 r. do 15 marca 1982 r. ze zorganizowanego wypoczynku na zimowiskach, obozach nie zwracają za czas wypoczynku części kart zaopatrzenia za otrzymane wyżywienie. Nie dotyczy to dzieci i młodzieży przebywającej wraz z rodzicami na wczasach pracowniczych;

— dzieci i młodzież zamieszkała w internatach, bursach oraz domach studenckich, w czasie przerw świątecznych od 24.XII br. do 1.I.1982 r., od 8.IV.1982 do 13.IV.1982 r.), ferii zimowych (1.II. do 14.II. 1982 r.) i przerwy międzysemestralnej, mogą realizować karty zaopatrzenia na terenie całego kraju bez potrzeby dodatkowego ostemplowania pieczęcią o treści „Karta ważna na terenie całego kraju”. Warunkiem realizacji natomiast jest ostemplowanie kart pieczęcią internatu, bursy lub uczelni, w której użyty jest wyraz „internat”, „bursa” lub „dom studencki”.

* ★ *

Informuje się, że w wyniku konsultacji wojewody kieleckiego z Prezydium WRN i związkami zawodowymi oraz zgodnie z postulatami zakładów pracy podwyższa się w miesiącu grudniu bieżącego roku w województwie kieleckim normę sprzedaży alkoholu na jednego uprawnionego do dwóch butelek (wódka, bądź wino gronowe, bądź szampan) z uprawnieniem do zamiany: za jedną butelkę alkoholu 0,5 kg wyrobów cukierniczych bądź 100 g kawy naturalnej. Za dwie butelki alkoholu zamienniki będą podwajane. Realizacja będzie się odbywać na kupony R-4 i R-5 z tym, że odcinek R-4 realizowany będzie od 1 grudnia, odcinek R-5 od 15 grudnia.

Sprzedaż wyrobów cukierniczych odbywać się będzie na karty C-1 i C-0 w ilości 0,5 kg na jednego uprawnionego. Sprzedaż kawy na dotychczasowych zasadach, jako zamiennik za alkohol. Ponadto wszystkim dzieciom w wieku od 0 do 14 lat przysługiwać będzie dodatkowo 0,4 kg wyrobów cukierniczych przeznaczonych na paczki świąteczne. Zamówienia na paczki świąteczne zakłady pracy składają do właściwych terenowo jednostek handlowych. Paczki rozprowadzane przez zakłady pracy winny przysługiwać tylko i wyłącznie tym dzieciom, na które zakład pracy wydaje karty zaopatrzenia (jest to równoznaczne z miejscem pobierania zasiłków rodzinnych). Dla dzieci rolników i innych osób nie pracujących organizację zaopatrzenia zabezpieczają terenowe urzędy miejskie, miejsko-gminne i gminne właściwe według miejsca zamieszkania. Z powyższego wynika, że dzieci w wieku od 0 do 14 lat otrzymają w ramach kartki cukrowej czekoladę i 0,5 kg wyrobów cukierniczych oraz dodatkowo 0,4 kg wyrobów cukierniczych.

W odniesieniu do tłuszczów ustala się, że w miesiącu grudniu każdy uprawniony może zakupić alternatywnie: 3 kostki margaryny lub 0,25 kg smalcu lub 0,5 kg słoniny lub jedną butelkę oleju.

Czytelnicy pytają:

Dlaczego wszystkiego zabrakło?

OSZOŁOMIENIE, niewiara w oficjalne informacje i rodząca się na tym tle niechęć do logicznego myślenia, wreszcie agresywność postaw — oto w skrócie stan umysłów znacznej części naszego społeczeństwa w odniesieniu do sytuacji gospodarczej kraju. Typowe wątpliwości wyrażane bywają w pytaniach: Dlaczego nagle wszystkiego zabrakło, skoro nabudowaliśmy tyle fabryk i one przecież pracują? Co się dzieje z wyprodukowanymi dobrami, gdzie władze ukrywają je przed społeczeństwem? Czy zagraniczna pomoc ze Związku Radzieckiego nie godzi w nasze interesy?

Pół biedy, jeśli takie pytania powstają ze szczerej chęci poznania prawdy, dużo gorzej gdy świadomie wykorzystuje je niechętna odnowie propaganda. Odnowa, owszem — głoszą różni biegli w zaognianiu nastrojów — ale bez socjalizmu.

A prawda jest tyleż prosta co smutna. W ostatnich przedkryzysowych latach gospodarka Polski stała na wielkim imporcie. Dopiero niedawno odkrywaliśmy, że niemal wszystkie wyroby finalne miały w sobie tzw. importowy wsad. Nawet tak prosty produkt jak akumulator samochodowy musiał wspierać się zagraniczną obudową, nawet woda destylowana, kreda i plastelina rodziły się przy pomocy importu. Tak kazał absurd polegający na zwyrodnieniu tego, co między dobrze rządzonymi krajami nazywa się normalnym handlem zagranicznym.

I nagle wszystko to lub prawie wszystko się urwało. Przecież tej importowej deski ratunku nikt nie daje na świecie za darmo. Za wszystko trzeba płacić, a tu nie ma czym. Rozprawienie się z winowajcami gospodarczych nieszczęść zapewne przyniosłoby nam ulgę i takiej sprawiedliwości powinno stać się w końcu zadość, ale gospodarki to nie ożywi. Jedna jest tylko rada: płacić za import, a jednocześnie przebudowywać strukturę produkcji z myślą o sprowadzeniu jej do normalnych, a nie zwyrodniałych stosunków handlowych ze światem.

Płacić i nadal importować, jakże łatwo się tak mówi! Naszą walutą w takich operacjach jest przede wszystkim węgiel, miedź i inne bogactwa naszej ziemi. Nie możemy wydobyć ich tyle, ile trzeba, bowiem dawny czas pracy zmalał o wolne soboty. Przekłada się to na miliony ton surowców mniej niż być powinno, a stosując przelicznik dewizowy oznacza to mniej środków na import. Dlatego mniej jest benzyny, bawełny, skór, detali do maszyn i tak dalej, a gdy tego wszystkiego mniej, to i mniej butów, ubrań, bielizny, artykułów z przemysłu spożywczego i innych towarów. Także mniej żywności od rolnika, gdyż ten również chce węgla i maszyn do swojego gospodarstwa.

Weźmy też pod uwagę nasze własne, konsumenckie poczynania, które pogłębiają niedostatek towarów. W normalnym czasie kupowało się na raz jedną parę butów i to wtedy gdy naprawdę była potrzebna. Teraz, jeśli pozwolą, kupuje się jednocześnie trzy, bez względu na rzeczywistą potrzebę. Tak postępuje dziś większość nabywców, a to oznacza, że przemysł obuwniczy powinien potroić produkcję. Oczywiste szaleństwo! Tak samo jest dziś z każdym wyrobem, który pojawi się na rynku. Nieubłagane prawo polskiego kryzysu każe kupować na zapas a to zwiększa popyt trzy-, cztero-, pięciokrotnie, czyli o tyle powinna zwiększać się produkcja określonych wyrobów. To już fizyczna niemożliwość i rynkowy obłęd!

Oto, czytelniku, prosty mechanizm naszych towarowych braków. Rząd ani ktokolwiek inny niczego nie chowa, bo nic nie ma do schowania. W tej sytuacji ZSRR podpiera naszą gospodarkę nie pytając kiedy za to zapłacimy, godząc się na zapłatę towarami, jakie nie zawsze znalazłyby nabywców na wymagających rynkach zagranicznych Zachodu.

Świadomość kilku wyłożonych tu prawd dyktuje myślącym ludziom sposób wyjścia z pułapki. Nie ma żadnych dylematów. Praca skraca tę drogę, strajki ją wydłużają.

ANDRZEJ MAŁACHOWSKI

RADIO I TELEWIZJ…

PROGRAM I

6.00 Sygnały dnia 9.00 Cztery pory roku 11.25 Niezapomniane stronice: „Grypa szaleje w Naprawie” 12.05 Z kraju i ze świata 12.25 Muzyka Pienin 13.05 Studio Gama 15.05 Popołudnie Dziewcząt i Chłopców 15.35 Co jest grane? 16.00 Muzyka i Aktualności 16.30 Nowości polskiej muzyki rozrywkowej 17.10 Radiowe spotkania 17.30 Radiokurier 19.25 Z telewizyjnej pięciolinii 19.40 Punkt widzenia 20.10 Koncert życzeń 20.35 Przeboje sprzed lat 21.05 Kronika sportowa 21.20 Feliks Mendelssohn-Bartholdy 22.00 Z kraju i ze świata 22.23 Fonoteka Narodowa.

PROGRAM II

6.00 Kalendarz radiowy 7.05 Język francuski 7.45 Moskwa z melodią i piosenką 8.05 Dla kl. VIII. Wychowanie obywatelskie 8.40 Sprawy codzienne 9.05 Dla kl. I—II. Język polski 9.40 Radio Moskwa 10.00 Dla kl. VI. Język polski 10.25 Kraje i wydarzenia 11.00 Dla kl. I lic. Język polski 11.35 Co słychać w świecie? 11.40 Nowe nagrania polskiej muzyki ludowej 12.05 Od poloneza do mazura 13.00 Dla kl. I—II. Język polski 13.51 Staroangielskie pieśni śpiewa Alfred Deller 14.20 J. F. Haendel 14.40 O twórczości dla dzieci 15.00 Jan Hołubowski 15.35 Popołudnie Dziewcząt i Chłopców 16.00 Muzyka renesansu 16.34 Obywatele 17.00 Czy znasz swoje prawo? 17.30 Szersze spojrzenie 17.50 Geza Anda w podwójnej roli pianisty i dyrygenta 18.25 Plebiscyt Studia Gama 18.40 Kalejdoskop nauki 19.30 Spotkanie z Tomaszem Kiesewetterem 20.20 Dźwiękowy plakat reklamowy 20.45 Język niemiecki 21.00 Nauka praktyce 21.20 Wiersze śpiewane 21.40 Wersje i kontrowersje 22.00 Książki, które na was czekają 22.30 Przegląd filmowy 22.45 Dzień pana X 23.35 Z archiwum jazzu.

PROGRAM III

6.30 Między snem a dniem 8.05 Bluesy na harmonijkę 8.30 Prosto z kraju 8.45 Mikrorecital Billy Joela 9.00 „Rondo” — odc. pow. 9.10 Utwory kameralne Mozarta 10.00 Co kto lubi 10.35 Kiermasz płyt wytwórni „Melodia” 11.00 Za miesiąc reforma 11.30 Jazz z Chicago 12.05 W tonacji Trójki 13.00 Powtórka z rozrywki 14.00 W cieniu wielkich mistrzów współczesności 15.05 Złote lata swingu 15.30 Nie tylko melodia 16.15 Muzykobranie 16.40 „Godło «Rakwicz»” 17.05 Muzyczna poczta UKF 17.40 Wszystkie drogi prowadzą do Nashville 18.25 Czas relaksu 19.00 Codzienne powieść w wydaniu dźwiękowym 19.35 Opera tygodnia 19.50 „Rondo” — odc. pow. 20.00 60 minut na godzinę 21.00 W kręgu Paderewskiego 22.08 Gwiazda siedmiu wieczorów 22.15 Trzy kwadranse jazzu 23.05 Między dniem a snem.

PROGRAM IV

9.05 Poranek w Studiu Gama 10.00 Z pierwszej ręki 10.20 Giuseppe Verdi 11.05 Mistrzowie pięknego słowa: „Iliada” 11.25 Muzyczne nowości radiofonii — Bukareszt 12.25 XIX Festiwal Organowy 13.05 Melodie na Psałterz Polski do tekstów Jana Kochanowskiego 13.50 „W Jezioranach” 14.20 Muzyka kameralna XX wieku 15.00 Studio Gama w stereo 16.05 Folklor narodów świata 16.20 Festiwal im. Yehudi Menuhina 18.45 Prezentacje 19.25 Gie… 20.10 Wybitni aktorzy czy… lubione książki: „Kamien… bo” 20.30 Sławne dzieła, wykonawcy 22.05 Klub… 22.05 „Powiedzmy — … ma malignum” — report… Twarze jazzu 0.30 Koły… wejskich dróg.

PROGRAM I

13.30 — TTR, RTSŚ — M… tyka, sem. 3
14.00 — TTR, RTSŚ — … sem. 3
15.55 — NURT
16.25 — Program dnia
16.30 — Dziennik
16.50 — „Zwierzyniec”
17.20 — G…
17.30 — Piosenki z uśmie…
17.50 — „Skarbiec”
18.20 — „Wszystko o re…
18.50 — Dobranoc
19.00 — Z archiwum tele… „Perły i duka…” „Markiza de … douc”
19.30 — Dziennik Telewi…
20.15 — Teatr Telewizji … de Vega — „Pie… nika”
21.35 — „Powstanie listop…” — film dok.
23.15 — Dziennik

PROGRAM II

DZIEŃ JUGOSŁOWIA… W TELEWIZJI POLS…

16.15 — „Podium” — p… publicystyczny
19.00 — Program lokalny
19.30 — Dziennik Telewi…
20.00 — „Co za dzień” … fab.
21.00 — „Rock and ro…” program rozry… TV Belgrad
21.30 — 24 godziny
21.40 — „Jugosławia 81”
22.00 — „Oliver Mandic … sławia...” — p… rozrywkowy
22.25 — „Co nowego w … dzie?” — rozmow… respondentem
22.40 — „Na swój sposób” rozrywkowy

„SŁOWO LUDU” Re… je kolegium. Adre… pl. Obrońców Stalingr… 25-367 Kielce. Telefony: …trala 460 31, 460 32; …to nocnej 424 80; …tarz redakcji 472-55; …cja nocna 502-43.
WYDAWCA: Spółdzielnia … „Prasa - Książka - … — Kieleckie Wydaw… Prasowe, pl. Obrońców Stalingradu 2, 25-367 K… Telefony: centrala 460-3… …ekto 479-64.
DRUK: Prasowe Zakłady Graficzne, ul. Sienk… 25-725 Kielce.
3

WOJEWÓDZKI
SPECJALISTYCZNY SZPITAL
LA NERWOWO I PSYCHICZNIE CHORYCH
w MORAWICY k. Kielc

zatrudni ZARAZ

3 PALACZY CENTRALNEGO OGRZEWANIA

2 DIETETYCZKI

2 INSTRUKTORÓW GIMNASTYKI LECZNICZEJ

Informacji w zakresie warunków pracy, płacy z mieszkaniowych udziela służba pracownicza pitala, tel. 414-71, wewn. 140, 177. 2190-k

KOMBINAT BUDOWLANY
w SKARŻYSKU-KAM., ul. Górnicza 2

ZAWIADAMIĄ,

POSIADA WOLNE MOCE PRODUKCYJNE

NA ROK 1982.

Przyjmujemy oferty na roboty budowlano-montowe, z materiałów budowlanych i energetycz-ch zamawiającego.

Oferty na roboty dla gospodarki żywieniowej leży składać w terminie do dnia 30 listopada 81 r.

Ceny do uzgodnienia. 2196-k

PRZETARGI

RADA ZAKŁADOWA
WIĄZKU NAUCZYCIELSTWA POLSKIEGO
we WŁOSZCZOWIE
ŁASZA DRUGI PRZETARG OGRANICZONY

tokar marki „jelcz-lux" nr rej. KIG-204H, typ 014/706, nr silnika 330786605 — nr podwozia 605, rok produkcji 1966, zużycie 70 proc., cena ławcza 85.000 zł.

okar można oglądać codziennie na placu Komendonowej Straży Pożarnej we Włoszczowie.

stępujący do przetargu zobowiązani są do wpławadium w wysokości 10 proc. ceny wywoław-a nasze konto: Bank Spółdzielczy Włoszczowa -390-132 najpóźniej na jeden dzień przed roz-iem przetargu.

targ odbędzie się w 14 dniu po ukazaniu się nia w prasie, o godz. 10, w budynku Straży Po-. 2210-k

ZAKŁADY WYTWÓRCZE
RZĄDZEŃ ROZRYWKOWYCH „ROZMET"
w CHLEWISKACH, ul. Szkolna 17
OGŁASZAJĄ PRZETARG

nochody marki:

1) „wołga gaz 24", rok produkcji 1972, nr podwozia 099379, nr silnika 144607, cena wywoławcza 156.000 zł;
2) „wołga gaz 21", rok produkcji 1967, nr podwozia 433513, nr silnika GAE 444359, cena wywoławcza 85.800 zł;
3) „syrena R20L", rok produkcji 1977, nr podwozia 357727, nr silnika 372300, cena wywoławcza 29.700 zł.

rzetargu mogą brać udział przedsiębiorstwa pań-e, spółdzielcze i osoby prywatne. Przystępujący rzetargu obowiązani są wpłacić wadium w wyso-10 proc. ceny wywoławczej, najpóźniej w przed-przetargu, w kasie przedsiębiorstwa. Przetarg ie się w dniu 14.XII.1981 r. o godz. 10, w Za-h Wytwórczych Urządzeń Rozrywkowych „Roz-w Chlewiskach, ul. Szkolna 17. Samochody mar-ołga gaz 24", „wołga gaz 21", „syrena R20L" oglądać w godz. 7—15, w Zakładzie Metalowym ewiskach.

rzypadku niedojścia do skutku przetargu I na olwiek wyżej wymieniony samochód, odbędzie przetarg, w tym samym dniu o godz. 12.

rzega się prawo unieważnienia przetargu bez a przyczyn. 2251-k

LNICZA SPÓŁDZIELNIA PRODUKCYJNA
w PRZEUSZYNIE, gmina Ćmielów,
kod 27-571 Przeuszyn
GŁASZA PRZETARG NIEOGRANICZONY

zedaż kombajnu zbożowego „bizon ZO50" i sa-u ciężarowego marki „star A28".

1) kombajn zbożowy „bizon ZO50", nr fabryczny 1331, cena wywoławcza 381.720 zł;
2) samochód ciężarowy „star A-28", rok produkcji 1972, nr podwozia 31938, cena wywoławcza 213.230 zł.

arg odbędzie się w biurze spółdzielni, w dniu dnia 1981 r., o godz. 10. Wadium w wysokości . ceny wywoławczej należy wpłacić w kasie elni, w dniu przetargu.

zetargu mogą brać udział jednostki gospodarki znionej, zespoły rolników oraz rolnicy indywi-

zakupie kombajnu zbożowego wymagane jest czenie z urzędu gminy, o posiadaniu gospodar-lnego.

zega się prawo unieważnienia przetargu bez przyczyn. 2249-k

PAŃSTWOWE PRZEDSIĘBIORSTWO
DARKI ROLNEJ w KORYTNICY, woj. Kielce
GŁASZA PRZETARG NIEOGRANICZONY

edaż samochodu dostawczego marki „żuk A-16", dukcji 1977, stopień zużycia 79 proc., cena wy-za 45.150 zł.

arg odbędzie się w 14 dniu po ukazaniu się ia w prasie, o godz. 12. Pojazd można będzie w dniu przetargu, od godz. 8. Przystępujący targu winni wpłacić wadium w wysokości ceny wywoławczej, w dniu przetargu, w ka-R.

ega się prawo unieważnienia przetargu bez przyczyn. 2250-k

SPÓŁDZIELNIA PRACY
ZABAWKARSKO-METALOWA „PRECYZJA"
w KIELCACH, ul. Kusocińskiego 50
OGŁASZA PRZETARG OGRANICZONY

na sprzedaż samochodu „star 28" skrzyniowy, rok produkcji 1975, nr silnika 065889, nr podwozia 63272. Remont kapitalny wykonany w roku 1980, przebieg po remoncie kapitalnym 6298 km. Uszkodzony korpus kabiny do wymiany. Cena wywoławcza pojazdu wynosi 110.000 zł.

Przetarg odbędzie się w dniu 14 grudnia 1981 r., o godz. 11, w tut. spółdzielni. Wadium w wysokości 10 proc. ceny wywoławczej należy wpłacić przed dniem przetargu. W przetargu mogą brać udział jednostki gospodarki uspołecznionej jak i osoby posiadające koncesje, uprawniające do prowadzenia działalności usług transportowych lub zaświadczenie z urzędu gminy, stwierdzające potrzebę posiadania wyżej wymienionego środka transportu, w celu prowadzenia gospodarstwa rolnego lub specjalistycznego. 2252-k

KOMBINAT PAŃSTWOWYCH
GOSPODARSTW OGRODNICZYCH
w STAREJ WSI, 05—622 Belsk Duży
OGŁASZA PRZETARG NIEOGRANICZONY

na sprzedaż samochodów:

1) „syrena R-20", nr rej. RAH-803C, rok produkcji 1977, nr podwozia 261187, nr silnika 188853, cena wywoławcza 70.600 zł;
2) „syrena R-20", nr rej. RAH-807C, rok produkcji 1974, nr podwozia 279748, nr silnika 208406, cena wywoławcza 59.000 zł;
3) „żuk AO3", nr rej. RAD-201B, rok produkcji 1973, nr podwozia 162744, nr silnika 413866, cena wywoławcza 107.500 zł;
4) „nysa mikrobus", nr rej. RAH-810C, rok produkcji 1974, nr podwozia 125837, nr silnika 434585, cena wywoławcza 145.000 zł;
5) „UAZ", nr rej. RAD-137B, rok produkcji 1977, nr podwozia 210159, nr silnika 410308, cena wywoławcza 78.000 zł;
6) „fiat 125p", nr rej. RAD-473E, rok produkcji 1974, nr podwozia 813067, nr silnika 188370, cena wywoławcza 220.000 zł.

Wyżej wymienione pojazdy można oglądać w Zakładzie Ogrodniczym w Starej Wsi, gmina Belsk Duży.

Przystępujący do przetargu winni wpłacić wadium w wysokości 10 proc. ceny wywoławczej, w kasie Kombinatu PGO. Przetarg odbędzie się w 15 dniu od daty ukazania się niniejszego ogłoszenia w prasie.

Zastrzegamy sobie prawo unieważnienia przetargu bez podania przyczyn. 2253-k

ROLNICZA SPÓŁDZIELNIA
PRZETWÓRSTWA OWOCÓW I WARZYW
w ŁĘCZESZYCACH, gm. Belsk Duży, woj. radomskie
OGŁASZA PRZETARG NIEOGRANICZONY

na sprzedaż samochodów marki:

1) „jelcz 317W" samowyładowczy, rok produkcji 1976, nr rej. RAD 644E, nr silnika 00198, cena wywoławcza 132.500 zł;
2) „skoda 706RT", rok produkcji 1975, nr rej. 1304, nr silnika 037168, cena wywoławcza 121.300 zł;
3) przyczepy samowyładowczej D-47-B, nr rej. 9904T, rok produkcji 1976, nr podwozia 71945, cena wywoławcza 7.500 zł.

Przetarg odbędzie się 15 grudnia 1981 r. o godz. 10, w biurze spółdzielni. Samochody zgłoszone do przetargu można oglądać w godz. 8—15, w dni robocze, na terenie spółdzielni.

Przystępujący do przetargu winni wpłacić wadium w wysokości 10 proc. ceny wywoławczej, najlepiej w przeddzień przetargu w kasie spółdzielni. 2221-k

REJONOWE PRZEDSIĘBIORSTWO GOSPODARKI
KOMUNALNEJ I MIESZKANIOWEJ
w KAZIMIERZY WIELKIEJ
OGŁASZA I i II PRZETARG NIEOGRANICZONY

na sprzedaż:

1) samochodu osobowego marki „fiat 125p", nr podwozia 187980, nr silnika T-0410116, nr rej. KIG-561E, stopień zużycia 70 proc., cena wywoławcza 78 tys. zł;
2) samochodu ciężarowego marki „star 25W", nr podwozia 48231, nr silnika 19467, nr rej. KIG-321E, stopień zużycia 70 proc., cena wywoławcza 90.000 zł.

Przystępujący do przetargu winni wpłacić wadium w wysokości 10 proc. ceny wywoławczej, najpóźniej w przeddzień przetargu, w kasie przedsiębiorstwa przy ul. Przemysłowej 4.

Przetarg I i II odbędzie się w 14 dniu po wydrukowaniu ogłoszenia, o godz. 10, przy ul. Przemysłowej 4.

Zastrzegamy sobie prawo unieważnienia przetargu bez podania przyczyny. 2263-k

PRZEDSIĘBIORSTWO PAŃSTWOWEJ
KOMUNIKACJI SAMOCHODOWEJ W KIELCACH
Oddział w Ostrowcu Św., ul. Hanki Sawickiej 40
OGŁASZA PRZETARG OGRANICZONY

na sprzedaż:

1) samochodu ciężarowego „star A-29", nr rej. KIH-400R, nr podwozia 32332, nr silnika 5043, rok produkcji 1973, cena wywoławcza 82.250 zł;
2) przyczepy ciężarowej marki „sanok D-50", nr rej. KIW-767D, nr podwozia 13193, cena wywoławcza 30.020 zł;

oraz PRZETARG NIEOGRANICZONY

na sprzedaż:

1) samochodu ciężarowego marki „nysa-towos 522", nr rej. KIH-462R, nr podwozia 188318, nr silnika 612340, rok produkcji 1977, cena wywoławcza 46.400 zł;
2) mikrobus marki „nysa 522", nr rej. KIH-898P, nr podwozia 156881, nr silnika 336619, rok produkcji 1975, cena wywoławcza 52.800 zł.

Przetarg odbędzie się 16 grudnia 1981 r., o godz. 10, w świetlicy przedsiębiorstwa.

Pojazdy można oglądać codziennie w godz. 9—14, z wyjątkiem świąt i wolnych sobót. Przystępujący do przetargu winni wpłacić wadium w wysokości 10 proc. ceny wywoławczej, w kasie PKS w Ostrowcu Św., najpóźniej w przeddzień przetargu.

W przypadku niedojścia do skutku I przetargu, II przetarg odbędzie się w dniu 18 grudnia 1981 r., o godz. 10, w świetlicy przedsiębiorstwa, zgodnie z obowiązującymi przepisami.

Zastrzega się prawo unieważnienia przetargu bez podania przyczyny. 2256-k

SPRZEDAM

KOŻUCH turecki damski i płaszcz skórzany. Kielce, Nałkowskiej 6/13 po 16. 49329-g

APARAT fotograficzny dużoobrazkowy „salut-S" powiększalnik, suszarkę, światłomierz, telewizor „elektronika WŁ-100". Chętnie za bony. Kielce, Rew. Październikowej 91/46. 49304-g

KOŻUCH damski turecki za bony. Kielce, tel. 421-16. 49217-g

PILNIE przetrząsaczo-zgrabiarkę talerzówkę, pługi dwójki, przyczepę wywrotkę, kosiarkę „osa" i rotacyjną do remontu. Wiadomość: Helena Górka, Bierwce 125, woj. Radom. 84429-r

GĘSI hodowlane, 7-miesięczne, rasy biała włoska, nioski. Soboń Adam, 27-417 Zbelutka Stara 34, gm. Łagów. 48979-g

„FIATA 125p" — 1500, rok 1979. Wiadomość: Radom, Młodzianowska 1 m. 2 84413-r

„SYRENĘ 105", rok produkcji 1977 sprzedam. Radom, ul. Krzywa 20, telefon 286-36. 84387-r

„WOŁGĘ M-21" sprzedam. Bartodzieje 21, Pawłowski koło Radomia. 84388-r

NOWY silnik „fiata 126p" wraz ze skrzynią biegów sprzedam. Radom, ul. Wierzbicka 90. 84385-r

BLACHĘ na garaż po cenie złomu — sprzedam. Radom, Młodzianowska 141. 84380-r

AKUMULATOR suchy 182 ampero-godz. ZSRR sprzedam. Wiadomość: Radom Sienna 4 m. 51, po godz. 16. 84402-r

SZWEDZKIE kozaczki damskie ze skóry, na futrze, brązowe rozmiar „5" na „7". Oferty pisemne składać: nr 84405, „Słowo Ludu" Radom, Słowackiego 1 84405-r

„WARTBURGA 353". Radom, ul. Langiewicza 27, po godz. 16. 84406-r

KIOSK „Ruchu" przystosowany na działkę i segment 3,60 jasny czeczot. Radom, Sapowa 8, telefon 409-27. 84403-r

„FIATA 126p 650", rok 1978 za bony. Pogodziński, Radom, ul. Obozowa 10 (końcowy „15" — Kaptur) 84404-r

NOWE nadwozie „fiata 126p". Radom, telefon 446-76, po godz. 16. 84397-r

TAKSOMETR radziecki. Radom, ul. Sandomierska 9 m. 10. 84400-g

„SYRENĘ 104" Wiadomość: Kielce, Janczarska 13. 48996-g

DOM jednorodzinny — stare budownictwo, plac 1000 m (centrum Ostrowca). Kaczmarska, Ostrowiec, Okólna 8 — sklep warzywny. 49199-g

„WARTBURGA 353". Słowik 131. 49186-g

„VOLKSWAGENA passata 1300" (1978), przebieg 43.000. Ostrowiec, Zygmuntówka 209, tel. 201-68, godziny: 10—18. 49192-g

CIĄGNIK „dzik" — przerobiony. Harabin, Łączna — Kamionki 7, 26-040 Łączna. 49203-g

SAMOCHÓD „fiat 125p" rok produkcji 1977, po wypadku. Radom, ul. Osiowa 5, telefon 211-37. 84398-r

TANIO sprzedam 3,5 ha ziemi wraz z budynkami, sadem i wszelkim dobytkiem. Wiadomość: Stefania Sulisz, Podkanna, poczta Przytyk, woj. Radom. 84395-r

ŁAPKI karakułowe kanadyjskie popielate. Radom, telefon 284-55, po godz. 16. 84391-r

DOM wraz z działką 500 metrów kw. Radom, Janiszpol 307. 84410-r

KAROSERIĘ po kapitalnym remoncie i części do samochodu „moskwicz 407". Wiadomość: Szydłowiec oś. Wschód 6 m. 19. 84412-r

PASIEKĘ (24 rodziny) najchętniej za miód. Oferty nr 49159, Biuro Ogłoszeń, Kielce. 49159-g

WÓZEK dziecięcy. Kielce, tel. 237-59. 49154-g

„WARSZAWĘ" (1972 r.) górnozaworową. Skarżysko, Rejowska 2/25, po 15. 49151-g

TANIO „syrenę 103" na chodzie. Wiadomość: Sitkówka 142. 49145-g

KALKULATOR wielodziałanlowy. Kielce, tel. 419-38. 49143-g

FUTRO brązowe — łapki karakułowe — za bony. Kielce, tel. 447-61. 49180-g

CIĄGNIK „zetor K-25" Busko, Widuchowska 56. 49163-g

„SKODĘ 1000MB". Kielce, Mazurska 66/111, po godz. 16. 41967-g

200 KG drutu aluminiowego Ø 6. Brela Józef, Łagiewniki 73 koło Chmielnika. 49169-g

DWA nowe futra z nutrii. Busko-Zdrój, ul. Nowa 12, tel. 32-57. 49178-g

LOKALE

ZAMIENIĘ M-4 osiedle Świętokrzyskie — na podobne lub mniejsze bliżej centrum. Oferty nr 49160, Biuro Ogłoszeń, Kielce. 49160-g

DOMEK jednorodzinny we Wrocławiu zamienię lub kupię taki sam w Sandomierzu. Krystianin Buczak, ul. Długopolska 1d, 50-560 Wrocław. 2231-k

SAMOTNY, pracujący (bez nałogów) poszukuje pokoju z wygodami na terenie Kielc. Oferty nr 49156, Biuro Ogłoszeń. 49156-g

ZAMIENIĘ 2 pokoje (70 m) komfort w centrum Kielc na 2 pokoje mniejsze w okolicy dworca. Oferty nr 49150, Biuro Ogłoszeń, Kielce. 49150-g

POSZUKUJĘ natychmiast garażu w okolicach osiedli: Bocianek, Świętokrzyskie, Uroczysko, Sady. Oferty nr 49144, Biuro Ogłoszeń, Kielce. 49144-g

ZAMIENIĘ M-3 48 m (osiedle Świętokrzyskie) na dwa oddzielne M-2. Oferty nr 49141, Biuro Ogłoszeń Kielce. 49141-g

WYNAJMĘ pokój pracującej pani. Kielce, Zagórska 68/87. 49182-g

M-3 48 m (osiedle Świętokrzyskie) zamienię na M-3 (mniejszy metraż). Oferty nr 49142 Biuro Ogłoszeń, Kielce. 49142-g

KUPIĘ mieszkanie własnościowe lub domek jednorodzinny na terenie Starachowic lub Skarżyska. Jan Dąbrowski, Warszówek 62, 27-225 Pawłów. 49155-g

MIESZKANIE M-3 w Krakowie (osiedle Nowa Huta) zamienię na podobne w Kielcach. Kielce tel. 252-65, wieczorem. 49179-g

CZŁONKOWIE KSM poszukują mieszkania w Kielcach na okres roku. Płatne z góry, częściowo bonami — do 6 tys. miesięcznie. Kielce, tel. 458-95, po 17. 48984-g

PRACUJĄCY poszukuje na okres pół roku M-2 lub pokoju. Oferty pisemne składać: nr 84409 „Słowo Ludu" Radom, Slewackiego 1. 84409-r

RADOM. Wynajmę lub kupię lokal nadający się na sklep. Radom, tel. 401-05, po 16. 84246-r

MIESZKANIE M-4, własnościowe w Ostrowcu zamienię z dopłatą na 2- lub 3-izbowy domek jednorodzinny. Wiadomość: Ostrowiec, tel. 215-87. 575-p

RADOM. Zamienię M-3 (38 m) na równorzędne lub większe w Kielcach. Radom, telefon 495-73, po szesnastej. 84411-r

KIELCE — pokój, kuchnia (komfort) — zamienię na większe lub stare budownictwo. Oferty: nr 49189, Biuro Ogłoszeń. 49189-g

KIELCE — mieszkanie 2-pokojowe, nowe zamienię na Kraków. Oferty: nr 49231, Biuro Ogłoszeń, Kielce. 49231-g

POKOJE do wynajęcia. Słowik 100. 49194-g

ŁÓDŹ-Teofilów M-2 dwupokojowe zamienię na podobne lub większe w Kielcach. Kielce, tel. 467-66. 49168-g

POSZUKUJĘ garażu w okolicy ul. Piekoszowskiej i Mielczarskiego. Kielce, tel. 524-11. 49205-g

KIELCE — M-3 (50 m) zamienię szybko na Radom. Radom, tel. 443-45. 49206-g

ZAMIENIĘ garaż na Bocianku na okolicę Marchlewskiego, Krakowskiej. Kielce, tel. 405-89. 49207-g

POKÓJ do wynajęcia. Kielce — Zagórze 94. 49210-g

ZAMIENIĘ mieszkanie M-3 Kielce na Radom. Oferty: nr 49229, Biuro Ogłoszeń. Kielce. 49229-g

TARNOWSKIE Góry. M-3 spółdzielcze (52,7 m) komfortowe, IV piętro — zamienię na podobne w Kielcach. Kielce, Wielkopolska 8/53. 49187-g

ZAMIENIĘ M-2 31 m (I piętro, balkon) na większe. Kielce, Rew. Październikowej 161/137. 49158-g

ZAMIENIĘ (z dopłatą) pokój z kuchnią na większe. Kielce, tel. 453-31. 49195-g

ZAMIENIĘ M-4 2-pokojowe, kwaterunkowe os. Czarnów, na pokój z kuchnią. Kielce, tel. 447-98. 49204-g

ZABRZE — mieszkanie kwaterunkowe, 2 pokoje, kuchnia (50 m) centrum miasta — zamienię na Kielce. Oferty nr 49278, Biuro Ogłoszeń, Kielce. 49278-g

KUPNO

DO „fiata 132" kupię lampy tylne, konsolę, felgi i opony 14. Kielce, tel. 519-77, do 12. 49294-g

KUPIĘ nowego „żuka" blaszaka. Radom, ul. Osiowa 5, telefon 211-37. 84399-r

KUPIĘ glazurę, terakotę. Radom, osiedle Borki, ul. Kasztanowa 9/18 m. 39 piątek, sobota, godz. od 17 do 19 8439.

KUPIĘ motorower. Kielce, tel. 496-36. 49166-g

MAGIEL elektryczny kupię. Gdańsk, Kmieca 2, Schadolach. 2204-k

KUPIĘ ciągnik „ursus C-360" nowy lub mało używany oraz przyczepę kempingową N-126. Kielce, tel. 548-22, po 16. 49149-g

RÓŻNE

UNIEWAŻNIA SIĘ zgubioną pieczątkę o treści „Gminna Spółdzielnia „SCH" w Grójcu Sklep Spożywczo-Przemysłowy nr 3 w Lesznowoli". 2006-k

UNIEWAŻNIA SIĘ pieczątkę o treści: „Przemysłowy Zespół Opieki Zdrowotnej dla Budownictwa, Laboratorium Analityczno-Toksykologiczne Kielce, ul. Jagiellońska 74". 2003-k

LEKARSKA Specjalistyczna Spółdzielnia Pracy w Kielcach informuje o uruchomieniu nowego gabinetu ginekologicznego w przychodni przy ul. Buczka 4 w Kielcach. Lekarze specjaliści (docenci, doktorzy) przyjmują w każdy poniedziałek, wtorek, środę, czwartek i piątek od godz. 15. 2087-k

ZAMIENIĘ radio „amator" na „fryderyka". Kielce, tel. 520-86. 49175-g

UNIEWAŻNIA SIĘ pieczątkę o treści: „Zespół Opieki Zdrowotnej w Busku-Zdroju Ośrodek Zdrowia w Nowym Korczynie" 2201-k

KRUPIŃSKA Irena (zam. Solec nad Wisłą) zgubiła legitymację służbową zniżkową wydaną przez Zbiorczą Szkołę Gminną w Solcu oraz legitymację czeladniczą wydaną przez Izbę Rzemieślniczą w Kielcach 84390-r

„MALUCHA" sprzedam lub zamienię na „wartburga" lub „skodę". Radom, telefon 438-81, po 15. 84396-r

WYDZIERŻAWIĘ piekarnię w Drzewicy pl. Wolności 5a. Wiadomość: Radom, ul. Świerczewskiego 82 m. 78. 84392-r

ZAMIENIĘ 5 opon „trabanta" na 126p. Skarżysko, tel. 25-38. 49165-g

PRZEDSIĘBIORSTWO Domy Towarowe „Centrum" Oddział w Kielcach unieważnia pieczątkę o treści: „Usługi krawieckie Zakład Usługowy Przedsiębiorstwa Domy Towarowe „Centrum" Oddział w Kielcach ul. Staszica nr 4, Dom Towarowy „Merkury" w Starachowicach Agent Jan Kawałek" oraz zaświadczenie nr 3 wydane w dniu 5 lutego 1979 na nazwisko Jan Kawałek upoważniające do nabywania w jednostkach gospodarki uspołecznionej i nieuspołecznionej artykułów zaopatrzenia materiałowo-technicznego, potrzebnych do wykonywania usług krawieckich dla ludności". 2195-k

SPÓŁDZIELNIA Pracy „Jedlimex" w Jedlni-...ku unieważnia zagubioną pieczątkę o treści: „Spółdzielnia Pracy „Jedlimex" Dział Zaopatrzenia i Zbytu Jedlnia-Letnisko, ul. Południowa 4, tel. nr 39". 2016-k

WYNAJMĘ lub kupię garaż w okolicy ul. Turystycznej (Uroczysko). Oferty: nr 48963, Biuro Ogłoszeń, Kielce. 48963-g

PRZYGOTOWUJĘ do egzaminów wstępnych na prawo. Kielce, tel. 478-62. 49105-g

Nie będzie prądu

Rejon Energetyczny Busko-Zdrój zawiadamia, że z powodu prac remontowych nie będzie prądu: 1 grudnia, w godz. 8—15 w m. Brody Duże, 1 i 2 grudnia w godz. 8—15 w m. Rataje II, 2 grudnia, w godz. 8—15 w m. Miradów, 3 grudnia w godz. 8—15 w m. Skrzelczyce II. 2254-k

TOWARZYSTWO WIEDZY POWSZECHNEJ
ZARZĄD WOJEWÓDZKI W KIELCACH

ogłasza ZAPISY

na KURSY PRZYGOTOWAWCZE do egzaminów wstępnych NA WYŻSZE UCZELNIE.

Przedmioty: **matematyka, fizyka, chemia, biologia, historia, geografia, j. polski, j. rosyjski, angielski i niemiecki.**

Kurs 50-godzinny. Początek zajęć: 4 stycznia 1982 r. zakończenie 30 kwietnia 1982 r.

Dla chętnych spoza Kielc kursy organizowane będą w soboty i niedziele.

Informacji udziela biuro ZW TWP, ul. Leśna 9, telefon 465-41 i 463-50. **Zapisy przyjmuje się od 1 do 15 grudnia 1981 r., w godz. 16—18.** 2257-k

KOMUNIKAT

ZAKŁADU ENERGETYCZNEGO
SKARŻYSKO-KAMIENNA
dla jednostek gospodarki uspołecznionej o charakterze nieprzemysłowym, które są odbiorcami energii elektrycznej

Zgodnie z postanowieniem par. 3 ust. 2 zarządzenia nr 33 PREZESA RADY MINISTRÓW z dnia 26.VIII.1981 r. w sprawie ustalenia na 1981 r. limitów zużycia energii elektrycznej i paliw Zakład Energetyczny Skarżysko zawiadamia wszystkie jednostki gospodarki uspołecznionej o charakterze nieprzemysłowym, które są odbiorcami energii elektrycznej, **o konieczności ograniczenia poboru energii elektrycznej w IV kwartale 1981 r., w granicach 90 procent zużycia energii elektrycznej w analogicznym okresie roku 1980.**

Z ograniczeń tych są wyłączone:

— gospodarstwa rolne,
— zakłady i jednostki służby zdrowia,
— zakłady i jednostki bezpośrednio związane z produkcją i przetwórstwem artykułów spożywczych,
— szkoły i zakłady opieki społecznej,
— zakłady świadczące usługi dla ludności,
— drobne zakłady zajmujące się produkcją rynkową.

ZAKŁAD ENERGETYCZNY
Skarżysko-Kamienna
2207-k

sport — sport — sport — sport — sport — sport — sport — sport

Fantastyczny poziom XXI MŚ w Moskwie

Najmłodsza generacja na szczycie gimnastycznej czołówki

MOSKWA. Pod znakiem ataku najmłodszej generacji stały 21 mistrzostwa świata w gimnastyce sportowej zakończone w niedzielę w Moskwie. Gimnastyka jest sportem młodych, wśród kobiet dominują nastolatki, ale **jeszcze nie zdarzyło się aby mistrzyni świata w wieloboju miała zaledwie 15 lat a mistrz tylko 19.** To radziecka gimnastyka potrafiła przygotować wyjątkowo młodych ludzi do ćwiczeń dających najwyższe noty i mistrzowskie tytuły.

Poziom moskiewskich mistrzostw był zadziwiająco wysoki. Jeszcze kilkanaście miesięcy temu, na igrzyskach olimpijskich rozgrywanych w Moskwie nie było zawodnika zdolnego do wykonania kołowrotu na drążku (zwanego „olbrzymem") na jednej ręce! To co wyczyniały teraz dziewczęta, zwłaszcza na poręczach, także przeszło wszelkie oczekiwania.

Przewaga reprezentacji ZSRR była miażdżąca. W głównej części mistrzostw, w której rozgrywano wieloboje zespołowe i indywidualne, **reprezentanci ZSRR zdobyli wszystkie złote medale** a do tego jeszcze oba srebrne medale indywidualne i jeden brązowy. Gdyby nie kontuzja mistrza olimpijskiego Dietiatina wszystkie miejsca na podium, według regulaminowych możliwości byłyby obsadzone przez zawodników ZSRR.

A na ekranach tv oglądaliśmy pasjonujące widowisko sportowe. Kto nie widział, niech żałuje....

WYNIKI

Kobiety

Wielobój drużynowy: ZSRR 389,30, ChRL 384,60, NRD 382,10, Rumunia 381,90, CSRS 379,65, USA 379,45.

Wielobój indywidualny: Olga Biczerowa ZSRR 78.400, Maria Fiłatowa ZSRR 78.075, Elena Dywydowa ZSRR 77.975, Ma Jan-hong ChRL 77.625, Christine Grigoras Rum 77.125, Rodica Dunca Rum. 77.025.

Mężczyźni

Wielobój drużynowy: ZSRR 588,95, Japonia 585,85, ChRL 583,90, NRD 583,75, USA 577,30, RFN 576,10. Polska na 19 miejscu 545,95.

Indywidualnie: Jurij Korolew ZSRR 118,375, Bogdan Makuc ZSRR 118,350, Koji Gushiken Japonia 117,975, Tong Fei ChRL 117,700, Roland Brueckner NRD 117,325, Li Ning ChRL 117,000.

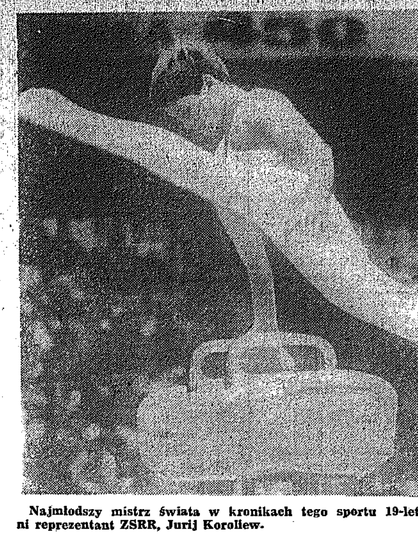

Najmłodszy mistrz świata w kronikach tego sportu 19-letni reprezentant ZSRR, Jurij Koroliew.

Na bolskach ekstraklasy

Ta ostatnia niedziel[a] w błocie i śnieg[u]

W sobotę i niedzielę odbyły się pożegnalne spotkania [je]siennej rundy w ekstraklasie piłkarzy nożnych. Musieli grać w zgoła fatalnych warunkach, w błocie i przy pada[ją]cym śniegu. Nic też dziwnego, że zwłaszcza w niedz[ielę] trybuny świeciły pustkami. Na meczu Zagłębie — Lech tr[ud]no się było doliczyć nawet setki kibiców. **Niestety nadal w naszym kraju zbyt często gra się nie dla publiczności [a] dla tabeli. To prawda, że rozbudowany program imprez [mię]dzynarodowych uszczupla ligowy terminarz, ale przecież [li]gowa piłka nożna istnieje w pierwszym rzędzie dla wid[zów] i musi zarabiać na siebie.**

Specjaliści futbolowi będą pewnie teraz długo analiz[ować] przebieg rundy jesiennej. Jedni pochwalą, drudzy pona[rze]kają. I jedni i drudzy będą mieć wiele racji. **Optymist[ycz]nym momentem jesiennych rozgrywek jest znaczne od[mło]dzenie czołówki. Pokolenie dwudziestolatków, z których [w] większości składają się zespoły Pogoni, Gwardii i Gór[nika] zajmuje trzy pierwsze miejsca w tabeli.** To nic, że szcze[ciń]ska młodzież przegrała jeszcze wczoraj w warszawskim [star]cie z rutyniarzami, ale ci zwycięzcy zajmują jedno z [czoło]cowych miejsc w tabeli.

Wysoko w tabeli są również bardzo odmłodzone ze[społy] **Śląska i ŁKS.** Tylko rutynowany **Widzew,** broniący ty[tułu] mistrzowskiego dotrzymuje kroku odmłodzonym ekipom.

● **Górnik Zabrze — Arka Gdynia 1:0 (0:0).**
Zalastowicz 88 min.

● **Motor Lublin — ŁKS Łódź 2:0 (0:0).**
Pop 46, Lorenc 62.

● **Bałtyk Gdynia — Szombierki Bytom 0:1 (0:0).**
Ogaza 58 min.

● **Stal Mielec — Gwardia Warszawa 0:1 (0:0).**
Banaszkiewicz 74.

● **Legia Warszawa — [Po]goń Szczecin 5:2 (2:2)**
Legia: Kusto 30, 80 i 9[...], [...]końskí 25 karny i 55, Po[...], Turowski 35, samobójcza [...]

● **Wisła Kraków — Ś[ląsk] Wrocław 0:0.**

● **Widzew Łódź — R[uch] Chorzów 0:0.**

● **Zagłębie Sosnowiec — Lech Poznań 0:0.**

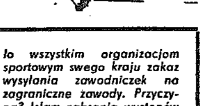

CIEKAWOSTKI Z I LIGI

● Najwięcej zwycięstw mają zespoły Pogoni [...] i ŁKS 8, najmniej Stal [...]

● Najwięcej remisów — Widzew i Stal po 8, naj[...]mniej ŁKS i Bałtyk po 1.

● Najmniej porażek — Widzew 2, Gwardia 3, najwięcej Bałtyk 10.

● Najwięcej strzelonych bramek — Pogoń 27, Gwardia 24, Szombierki 22, najmniej — Arka 8 i Bałtyk [...]

● Najmniej puszczonych goli — Górnik 10, Lech 11, najwięcej Pogoń (!!!) i Motor po 25.

TOKIO. Osiem najlepszych na różnych kontynentach zespołów siatkarzy spotkało się w tradycyjnych zawodach o Puchar Świata. W rywalizacji zespołów męskich Europa nie daje się zdystansować (jak to się stało w konkurencji drużyn kobiecych) i wszyscy spodziewali się nadzwyczaj atrakcyjnego rewanżu siatkarzy ZSRR i Polski za niedawne mistrzostwa Europy.

Tymczasem nasi siatkarze sprawili zawód nie tylko swemu trenerowi i nam, ale również organizatorom imprezy, którzy mieli na uwadze możliwie największą atrakcyjność imprezy, bo daje pieniądze.

Czwarte miejsce w Pucharze Świata nie dało paszportów na igrzyska

Nasza drużyna załamała się na meczu z Kubą. Przegrana 0:3 przy klęsce w dwóch ostatnich setach, to było coś zupełnie nieoczekiwanego. Kubańczycy od lat liczą się w światowej czołówce ale naszemu młodemu, buńczucznemu i już zbyt pewnemu siebie zespołowi przez myśl nie przechodziła możliwość porażki z Kubańczykami.

Liczyliśmy na to, że polscy siatkarze wywalczą drugą lokatę co zapewniłoby im prawo występu na Igrzyskach Olimpijskich w Los Angeles. W przyszłym roku czekają naszą młodą drużynę mistrzostwa świata, znów daleko, w Argentynie, gdzie trzeba będzie wywalczyć prawo startu w igrzyskach.

Turniej tokijski nie przyniósł niespodzianek, poza tymi dwiema porażkami zespołu polskiego. Wygrała go ekipa **ZSRR** bez porażki w 7 spotkaniach przed **Kubą 6 zwyc. Brazylią 5, POLSKĄ 4, ChRL 3, Japonią 2, Włochami 1 i Tunezją 0.**

1. Pogoń	15	9–2–4	20	27–25
2. Gwardia	15	7–5–3	19	24–14
3. Górnik	15	7–4–4	18	18–10
4. Śląsk	15	7–4–4	18	19–15
5. Widzew	15	5–8–2	18	17–15
6. ŁKS	15	8–1–6	17	16–16
7. Zagłębie	15	5–6–4	16	16–16
8. Lech	15	6–3–6	15	13–11
9. Szombierki	15	6–2–7	14	22–14
10. Wisła	15	4–6–5	14	18–16
11. Stal	15	3–8–4	14	13–16
12. Legia	15	5–4–6	14	16–20
13. Motor	15	5–2–8	12	22–25
14. Ruch	15	4–3–8	11	12–15
15. Arka	15	4–3–8	11	8–21
16. Bałtyk	15	4–1–10	9	9–22

I LIGA NA PÓŁMETKU

Przypomnieć trzeba, że tytułu mistrzowskiego broni Widzew a sezon wcześniej mistrzem kraju były Szombierki. Beniaminkami tego sezonu są Pogoń i Gwardia zajmujące dwie pierwsze lokaty w tabeli, co wystawia dobre świadectwo i II lidze, bo przecież beniaminkowie grają niemal w takich samych zestawieniach jak w klasie niższej.

ze świata

RIO DE JANEIRO. W wieku 42 lat utonął w morzu w pobliżu Rio de Janeiro były trener piłkarskiej reprezentacji Brazylii – Claudio Coutinho. Niegdyś świetny piłkarz przygotowywał reprezentację Brazylii do mistrzostw świata w Argentynie, gdzie jego podopieczni zdobyli trzecie miejsce. Ostatnio był trenerem amerykańskiej drużyny Los Angeles Aztecs, a od stycznia miał objąć posadę trenera jednej z drużyn klubowych Arabii Saudyjskiej.

KARACZI. Ministerstwo kultury i sportu Pakistanu wydało wszystkim organizacjom sportowym swego kraju zakaz wysyłania zawodniczek na zagraniczne zawody. Przyczyna? Islam zabrania występów dziewcząt przed publicznością, wśród której mogą znajdować się mężczyźni. Gdyby widownia składała się z samych kobiet – nie ma sprawy. Inaczej nie wolno.

Aż 10 setów emocji pod siatką w Radomiu

RADOM. Aż dziesięć setów oglądali w sobotę i niedzielę radomscy miłośnicy siatkówki na drugoligowych spotkaniach siatkarzy **Czarnych z Avią Świdnik,** na szczęście w obu meczach podział tych setów był korzystny dla gospodarzy.

W sobotę Czarni wygrali 3:2 (15:11, 11:15, 15:11, 7:15, 15:12) w niedzielę natomiast 3:2 (5:15, 15:9, 11:15, 15:9, 15:9).

W obu spotkaniach siatkarze Czarnych wykazali się nie tylko zaciętością, ambicją, bojowością ale i mocnymi nerwami.

W wyrównanym zespole radomskim wyróżniali się **Jacek Rychlicki i Andrzej Skorupa.**

Inne wyniki: Stal Mielec — BBTS Bielsko 3:2 i 0:3 (niespodzianka!), Chemik Kędzierzyn — Chełmiec Wałbrzych 1:3, 0:3, Stal Nysa — Karpaty Krosno 0:3, 3:1.

1. CZARNI	14	10	37—21
2. Avia	14	9	35—27
3. Stal M.	10	8	26—18
4. Chełmiec	12	7	26—26
5. BBTS	12	5	24—24
6. Chemik	12	5	23—28
7. Górnik	10	4	15—22
8. Stal N.	12	3	19—32
9. Karpaty	12	3	16—29

Zaskakującą wiadomość otrzymaliśmy z Torunia, gdzie występowały prowadzące w tabeli siatkarki **Radomki** mierząc się z rutynowanym zespołem **Budowlanych.** Drużyna miejscowa spisała się znakomicie odnosząc dwukrotnie zwycięstwa 3:0. Niestety nie uzyskaliśmy bliższych szczegółów nieoczekiwanych porażek drużyny radomskiej.

Inne wyniki: Sarmata Warszawa — AZS Warszawa 3:2, 3:1, LZS Pszczyna — AZS Poznań 1:3, 0:3, Spójnia Warszawa — Polonez Warszawa 0:3, 3:1, Warmia Olsztyn — AZS Białystok 3:0, 3:2.

1. RADOMKA	12	9	28—14
2. Warmia	12	8	31—18
3. AZS P.	12	8	27—19
4. Polonez	12	7	28—21
5. Sarmata	12	7	25—24
6. Budowlani	12	5	24—24
7. Spójnia	12	5	19—25
8. Pszczyna	12	5	17—27
9. AZS W.	12	3	19—29
10. AZS B.	12	3	17—32

BRATYSŁAWA. Piłkarze CSRS zremisowali z ZSRR 1:1 (1:1). Prowadzenie dla gości zdobył w 14 min. Błochin, wyrównał w 24 min. Vojacek. Dzięki temu remisowi zespół CSRS jako 20 zdobył prawo startu w finałach „Espana-82". Czechosłowacy wyprzedzili Walię tylko lepszym bilansem bramkowym.

JAUNDE. Z numerem 21 awansowali do finałów mistrzostw świata piłkarze Kamerunu. W niedzielę Kamerun pokonał w rewanżowym spotkaniu w Jaunde Maroko. 2:1, a pierwszy mecz wygrał 2:0.

ATENY. Grecja przegrała z Jugosławią 1:2 (1:2) ale ten wynik nie miał już wpływu na awans piłkarzy Jugosławii do finałów mistrzostw świata. Dla Grecji bramkę zdobył Mavros w 5 min., dla Jugosławii Surjak w 22 i Jerkovic w 39 min.

RZYM. Kolejny sukces odniósł czechosłowacki tenisista Ivan Lendl. W finale turnieju tenisowego w Mediolanie pokonał on Amerykanina Johna McEnroe 6:4, 2:6, 6:4. Trzecie miejsce zajął Tomas Smid (CSRS) po zwycięstwie nad Włochem Gianluco Rinaldinim 6:3, 6:1

Mandat zaufania dla kieleckiej WF[S]

W pewnym momencie obrad **III WALNEGO ZEBRANIA SPRAWOZDAWCZO-WYBORCZEGO WOJEWÓDZKIEJ FEDERACJI SPORTU** w Kielcach delegat klubu Łysogóry Kielce, Jan Tarnawski, zgłosił wniosek o likwidację WFS, przedstawiając jednak nieprzekonywające uzasadnianie przy braku alternatywnej propozycji. Zarządzono głosowanie. Wynik był druzgocący dla wnioskodawcy 1:85. **W ten to sposób życie przyniosło szczególnie mocne i wyraziste podkreślenie, że decydują nie struktury, ale postawa ludzi je wypełniających.** Wynik głosowania jest najlepszym wyrazem uznania dla postawy ludzi, którzy kierowali dotychczas Wojewódzką Federacją Sportu w Kielcach.

Dodatkowym tego dowodem i prawdziwym osobistym sukcesem dotychczasowego prezesa WFS **Macieja Chrapkiewicza** stały się wybory nowego szefa WFS. **Cała sala miała tylko jednego kandydata w jego osobie i nie chciała tajnego głosowania pragnąc publicznie wyrazić jednomyślną aprobatę dla tego zasłużonego działacza sportu Kielecczyzny.** Miniona sobota będzie dlań dniem szczególnie godnym pamięci, bo w czasie obrad udekorowany został za swą wieloletnią pracę dla sportu Krzyżem Kawalerskim Orderu Odrodzenia Polski.

Potwierdzeniem mandatu zaufania było [wy]branie do władz w większości znanych [dzia]łaczy, którzy już od wielu lat pracują dla [kie]leckiego sportu. To dobrze, ale i trochę [...] Potrzeba przecież i nowych ludzi, którzy [bę]dą potrafili zastępować swych poprzedników. A „nowych twarzy" we władzach jest naj[wy]żej trzy, cztery.

WFS przedstawiła swym członkom bar[dzo] wnikliwe materiały sprawozdawcze za [...] okres działalności. Znalazły się one w klub[ach] i organizacjach sportowych znacznie wc[ześ]niej, co bardzo usprawniło przebieg wal[nego] zebrania.

Działania WFS, zwłaszcza w najbliższym [o]kresie muszą być bardzo ofensywne, wid[oczne] w całym środowisku, bo i od tego może [zale]żeć stosunek do sportu ze strony samorządów pracowniczych, mających prawo decydować [o] losach sportu w swych zakładach.

PS. Obok odznaczenia prezesa WFS wy[róż]niono też pięciu dalszych działaczy. Złotą [od]znakę „Zasłużonego działacza kultury fi[zycz]nej" otrzymał **Tadeusz Majewski** z Kazi[mie]rzy Wielkiej, srebrne — **Wacław Bojan[...]** z Kazimierzy Wielkiej, **Tadeusz Doliński** O[...] **Leszek Herma** OZPN, **Stanisław Szwed** O[...]

Ze zmiennym powodzeniem przy zielonym stole

TARNÓW. Zawodniczki **Tarnovii** zdobyły tylko jeden punkt w spotkaniach z **SKS LZS Wsola** remisując najpierw 5:5 a przegrywając drugi mecz 3:7. Wsolanki obroniły więc pierwszą pozycję w tabeli. Punkty dla Wsoli zdobyły: Brodowska 3—3, Wieczorek 2—2, Okruta 0—1 i debel Brodowska — Okruta 0—1.

CZĘSTOCHOWA. Pingpongiści **AZS** wygrali dwukrotnie ze **Skalnikiem Wiśniówka** 10:8 i 12:6.

KIELCE. W spotkaniach o mistrzostwo II ligi pingpongistki **AZS** zmierzyły się z czołowym zespołem grupy **Chełmianką** dzieląc się w dwóch meczach punktami.

W sobotę kielczanki wygrały 6:4 zdobywając punkty przez Trojanównę 3, Strzemińską 2 i debel Kaczmarska — Trojan. W niedzielę natomiast kielczanki przegrały 4:6 a punkty dla nich zdobyły — Trojan 2, Bomba 1 (grała za Strzemińską) i para Kaczmarska — Trojan.

RADOM. Pingpongiści **Broni** powiększyli swoje drugoligowe konto o trzy punkty, wygrywając ze **Spójnią Warszawa** w pierwszym meczu 11:7 i remisując w drugim 9:9. Punkty dla radomian w obu spotkaniach zdobyli: Grzegorczyk 4—4, Pietrzykowski 4—3, Wiatrak 2—1 oraz debel Pietrzykowski — Grzegorczyk 1—1.

Mecze były wyrównane, zacięte i interesujące. W zespole gości imponował rutynowany, przeszło 40-letni, były czołowy zawodnik w kraju Kusiński, który w obu spotkaniach wygrał w sumie pięć gier.

TYRGU MURESZ. W turnieju piłki ręcznej o Puchar Karpat reprezentanci Polski pokonali Francję 35:27, a następnie odnieśli wielki sukces wygrywając z wicemistrzem olimpijskim ZSRR 20:18. Wcześniej jednak przegrali z Rumunią 24:27.

WARSZAWA. W międzypaństwowym meczu badmintona Polska przegrała z Austrią 3:5. Punkty dla Polski zdobyły – Bożena Wojtkowska, Ewa Rusznica w grach pojedynczych i w deblu.

BONN. W towarzyskim meczu hokejowym RFN pokonała Polskę 6:4 (2:1, 4:2, 0:1). Bramki dla Polski zdobyli: Klocek 3 i Jobczyk 1.

Starty biało-czerwonych

SOFIA. Na zawodach zapaśniczych o Puchar Świata reprezentacja Polski w stylu klasycznym przegrała 2:8 z Bułgarią i ZSRR.

KOPENHAGA. W pierwszym meczu mistrzostw świata grupy B w piłce ręcznej kobiet Polska zremisowała ze Szwecją 15:15.

BYDGOSZCZ. Przy pomocy telewizji rozgrywany był mecz szachowy Polska – NRD. Polacy grali w Bydgoszczy, Niemcy w Lipsku. Przegraliśmy 2,5–5,5.

TOTO LOTEK

I — 12, 18, 21, 24, 28, 46 (44)

II — 6, 12, 31, 38, 43, 45.

Końc. band. 8520

● III Walne Zebranie Sprawozdawczo-Wyborcze Wojewódzkiej Federacji Sportu w Kielcach cieszyło się dużą frekwencją. Sala konferencyjna NOT wypełniona była szczelnie delegatami i gośćmi. Przy tego typu zgromadzeniach widać najlepiej, że nasza kultura fizyczna ma ciągle liczne grono ofiarnych działaczy. Może tylko zbyt mało było na sali młodych ludzi i kobiet.

● Zgodnie ze statutem w zebraniu prawo uczestnictwa miało 126 mandatariuszy, z czego 96 z klubów sportowych, 20 z okręgowych związków sportowych i 10 z ustępującego zarządu WFS. Komisja mandatowa stwierdziła obecność 82 mandatariuszy, w tym 60 z klubów, 15 z okręgowych związków i 7 członków ustępujących władz. Prawomocność obrad była bezdyskusyjna, choć brakło jednak trochę za dużo przedstawicieli klubów sportowych. Wszystkie, które liczą się w sporcie Kielecczyzny były jednak reprezentowane.

● Przewodnictwo obrad powierzono dwóm kieleckim działaczom — **Maciejowi Piwowońskiemu i Wiesławowi Stępniowi,** którzy czynili swe powinności z właściwą sprawie wiedzą i kulturą, ale mieli też sprzymierzeńców w uczestnikach obrad zachowujących się analogicznie.

● Komisjom, których praca także miała duży wpływ na przebieg i efekty obrad, przewodniczyli kieleccy działacze: **Ryszard Jurecki** — mandatowa, **Marian Br[...]** — wyborcza,

Z sali obra[d] zjazdu WFS

Henryk Zawadzki — skru[tacyj]na, **Jerzy Suchański** — [...]

● Na wstępie obrad w[yróż]niono też nagrodami wszy[stkich] medalistów tegorocznych [mis]trzostw Polski. Dzięki tem[u fo]rum sportowe miało okazj[ę o]bejrzenia swoich sportow[ców]. Niestety radość była kr[ótka] gdyż sportowcy po odebr[aniu] nagród niemal natychmias[t o]puścili salę. Trudno docie[c] uczestnictwo w obradach [mło]dzi w nich taką niechęć [...] też może nie zostali zapr[oszeni] do dalszego w nich udzia[łu].

● Do nowego zarządu [...] wcześniejszym wybraniu [...]sa, weszły 24 osoby, w [więk]szości z Kielc. Oto pełne [zesta]wienie wybranych z licz[bą u]zyskanych głosów: **Edward [...]łodziejczyk 71, Marian B[...] 69, Włodzimierz Rezner [...] szard Jurecki 67, Maciej P[...]woński 67, Stefan C[...] 64, Jarosław Kosowski [...]sław Stępień 62, Kazimierz [...]peć** (Starachowice) **60**, [...] **Śliwiński** (Ostrowiec) **60**, [...] **Czekała 59, Marek D[...] 59, Marian Grzesik 59, W[...] Denkowski 58, Marek K[...]ski** (Ostrowiec) **57, Bogd[an ...]niarski** (Skarżysko) **56**, [...] **Kasperek 55, Krzysztof [...] 55, Zbigniew Strzebo[...] Zdzisław Rozstalski** ([...]wa) **54, Józef Doliński [...]na Zagdan 53, Zbigniew [...] 53, Stanisław Kasperek** ([...]jów) **52.**

Znów wielki sezon narciarstwa alpejskiego

Jedną z największych dorocznych imprez sportowych na świecie jest „Ski-Weltcup" czyli Puchar Świata w narciarstwie alpejskim. Co roku barwna i liczna grupa zawodniczek i zawodników popisuje się wobec licznych widzów odpoczywających w słynnych miejscowościach alpejskich i znacznie liczniejszej widowni telewizyjnej. Stąd i nasi miłośnicy sportu poznali się bliżej z „alpejczykami" zwłaszcza wówczas gdy i nasz Bachleda się liczył.

Nowy wielki sezon narciarstwa alpejskiego inauguruje, jak zwykle, właśnie Puchar Świata. Już 2-3-4 i 5 grudnia odbędą się pierwsze pucharowe zawody, tradycyjne „Kryterium pierwszego śniegu" we francuskiej miejscowości Val d'Isere, o ile będzie już śnieg... Rekordowo bogaty jest kalendarz tego pucharu. Zawiera aż 61 konkurencji indywidualnych a punkty zdobywa się dodatkowo w 10 kombinacjach alpejskich. Najważniejszym punktem sezonu będą jednak mistrzostwa świata rozgrywane w dniach 27 stycznia — 7 lutego w austriackiej miejscowości Schladming.

Fachowcy nie przewidują poważniejszych zmian w układzie sił alpejskiej czołówki, zwłaszcza w punktacji narodowej Pucharu Świata. Wszyscy są przekonani, że rywalizacja toczyć się będzie między dwiema potęgami tej dziedziny narciarstwa — Austrią i Szwajcarią. Mówi się jednak, że o wielką niespodziankę mogą się postarać zawodniczki i zawodnicy **USA.** Na przygotowania narciarskich ekip tego kraju (także w narciarstwie klasycznym) przeznacza się łącznie aż 5 milionów dolarów. Sensacją jest fakt, że szefem alpejskiej ekipy **USA** została kobieta **Inez Aimee.** Tego jeszcze u „alpejczyków" nie było. Zapowiada ona, że ekipa USA stać nawet na pierwszą lokatę.

Do ścisłego grona najlepszych zaliczają się wciąż reprezentanci, a przede wszystkim reprezentantki **RFN.** Dużo stracili **Włosi,** a już niemal wszystko **Francuzi.** Skandynawia reprezentowana jest w czołówce tylko przez jednostki. Natomiast tradycyjnie wysoką pozycję będą utrzymywać **Kanadyjczycy** chociaż ich pozycja jest coraz bardziej zagrożona przez reprezentacje **Jugosławii i ZSRR.** Narciarze jugosłowiańscy traktują ten sezon, podobnie jak i przyszły, jako przygotowanie odpowiednio silnej ekipy na zimowe igrzyska olimpijskie, które będą rozgrywane przecież w ich kraju. Natomiast narciarze radzieccy, którzy już w minionym sezonie określani byli jako rewelacja sezonu, obiecują tym razem jeszcze większe niespodzianki. Przygotowywali się pilnie i długo na Syberii, Kamczatce i Sachalinie a wreszcie na lodowcu położonym blisko chińskiej granicy, na którym mogli ćwiczyć wszystkie konkurencje zjazdowe. Starty w pucharze mają traktować jako przygotowanie się do mistrzostw świata, na których po raz pierwszy chcą zająć jakieś miejsce na podium.

Na starcie nie zabraknie i reprezentantów Polski. Miłą niespodziankę mogą nam sprawić nasze młode narciarki.

Przypomnieć trzeba, że Puchar Świata w konkurencji kobiet zdobyła ostatnio Marie Therese Nadig, która się już wycofała. Wśród mężczyzn **Phil Mahre USA** wyprzedził o 6 pkt. **Ingemara Stenmarka** Szwecja.