Dziś w PR i TV transmisja z pożegnania delegacji NRD

16 bm. — w trzecim dniu wizyty w naszym kraju delegacji partyjno-państwowej NRD z ERICHEM HONECKEREM — Polskie Radio w programie I o godzinie 13, a Polska Telewizja o godzinie 13.05 rozpoczną bezpośrednią transmisję z pożegnania delegacji NRD na lotnisku w Warszawie. (PAP)

Delegacja NRD wśród ludzi pracy Śląska i Zagłębia

Przemówienia H. Jabłońskiego i E. Honeckera

Przebywająca z oficjalną wizytą przyjaźni w naszym kraju delegacja partyjno-państwowa Niemieckiej Republiki Demokratycznej pod przewodnictwem sekretarza generalnego Komitetu Centralnego Niemieckiej Socjalistycznej Partii Jedności, przewodniczącego Rady Państwa NRD — Ericha Honeckera gościła w środę 17 bm. wśród ludzi pracy Śląska i Zagłębia. Goście z NRD zwiedzili Kopalnię Węgla Kamiennego „Czerwona Gwardia" w Czeladzi, gdzie następnie w Zakładowym Domu Kultury odbyło się spotkanie przyjaźni z przedstawicielami załóg górniczych i innych przedsiębiorstw. Delegację partyjno-państwową NRD podejmowali i przedstawiciele władz woj. katowickiego.

Sprawozdawcy PAP relacjonują:

W godzinach rannych specjalny samolot „TU-134a" wystartował z warszawskiego lot-

DOKOŃCZENIE NA STR. 3

W. Jaruzelski spotkał się z amerykańskimi Kongresmenami

Prezes Rady Ministrów gen. dywizji Wojciech Jaruzelski przyjął przebywającą w Polsce grupę członków Izby Reprezentantów Kongresu USA, której przewodniczył Clarence D. Long.

W spotkaniu uczestniczyli wiceminister Janusz Obodowski, minister finansów Stanisław Nieckarz oraz wiceminister spraw zagranicznych Józef Wiejacz. Obecny był charge d'affaires a.i. USA Herbert Wilgis. (PAP)

Spotkanie lektorskie

Zadania radzieckich komunistów

Wczoraj w Kielcach odbyło się spotkanie lektorów KW PZPR oraz przedstawicieli aktywu społeczno-politycznego i sekretarzy terenowych instancji partyjnych z ministrem radcą ambasady ZSRR w Warszawie Wasilijem Wasiljewiczem Świriem. Spotkaniu przewodniczył I sekretarz KW PZPR w Kielcach, Maciej Lubczyński.

Radziecki gość przedstawił zebranym zagadnienia pracy ideologicznej i politycznej KPZR w świetle uchwały czerwcowego plenum partii. Podkreślił fakt, że KPZR zawsze stawiała sprawy ideologiczne na jednym z pierwszych miejsc, traktując je jako oręż w walce o zwycięstwo i umacnianie zdobyczy socjalizmu.

Realizacja olbrzymich zadań społeczno-gospodarczych, stojących przed narodem radzieckim, zależna jest również od zaktywizowania duchowych sił narodu i odrzucenia go wokół wspólnych celów. Do tego niezbędne jest stałe i systematyczne oddziaływanie na społeczeństwo. Partia radziecka oczekuje obecnie pomocy ze strony na-

DOKOŃCZENIE NA STR. 2

Program rozwoju starachowickiej FSC

Wczoraj, w starachowickiej FSC przebywali przedstawiciele Kolegium Ministerstwa Hutnictwa i Przemysłu Maszynowego z ministrem Edwardem Łukoszem. Wraz z I sekretarzem KW PZPR, Mieczysławem Lubczyńskim, sekretarzem KW — Zdzisławem Kowalskim i wiceprezesem Zbigniewem Nowakiem przedstawiciele Kolegium Ministerstwa zapoznali się z pracą Zakładu Metalurgicznego, wydziałów obróbki kadłuba silnika oraz z montażem silników i samochodów.

Głównym celem wczorajszej wizyty było zaznajomienie się z wnioskami opracowanymi wcześniej przez komisję KW PZPR oraz resortu hutnictwa i przemysłu maszynowego. Przyjęto program dalszego rozwoju starachowickiej FSC, uwzględniający m.in. poprawę warunków pracy załogi.

PROLETARIUSZE WSZYSTKICH KRAJÓW, ŁĄCZCIE SIĘ!

Słowo Ludu

DZIENNIK POLSKIEJ ZJEDNOCZONEJ PARTII ROBOTNICZEJ

KIELCE—RADOM, CZWARTEK, 18 SIERPNIA 1983 R. NR 194 (11288) ROK XXXIV CENA 4 ZŁ

J. Andropow przyjął działacza związkowego USA

MOSKWA. PAP. Najważniejszym punktem stosunków międzynarodowych jest dziś wyścig zbrojeń jądrowych w Europie, który może stać się źródłem szybkiej i groźnej eskalacji groźby nowej wojny światowej — stwierdził w środę sekretarz generalny KC KPZR, przewodniczący Prezydium Rady Najwyższej ZSRR Jurij Andropow w czasie rozmowy z przewodniczącym przebywającej w ZSRR amerykańskiej delegacji związków zawodowych wiceprezydentem amerykańskiej centrali

DOKOŃCZ. NA STR. 2

Porozumienia sierpniowe

Po co wracać?

Kiedy trzy lata temu byliśmy świadkami podpisywania umów społecznych w Gdańsku, Szczecinie i Jastrzębiu, naprzeciwko siebie zasiadły jakby dwie strony konfliktu — przedstawiciele władzy i reprezentanci strajkującej klasy robotniczej. Było to zdarzenie dramatyczne przede wszystkim z ustrojowego punktu widzenia, gdyż władza działająca tytularnie w interesie ludzi pracy, okazała się nie mieć pełnego rozpoznania ich nastrojów, ocen politycznych, a także dążeń. Ale ta sama władza stanęła do naprawy swego błędu, ponieważ zwyciężyła słuszna tendencja, iż strajki były wyrazem rozległego kryzysu społecznego. Chodziło więc o to przede wszystkim — ze strony władzy — aby wydarzenia nie ukształtowały dwu stron konfliktu, lecz by można było podjąć działania wspólne, wychodząc z jednoczącego obie strony założenia, iż nasz polski dom wymaga naprawy. Podstawą zaś rozmów było hasło „Socjalizm — tak, wypaczenia, nie". Ono też cyniło w sferze intencji z owych niby dwu stron jedną właściwie stronę. Przy odchodzeniu od stołu, wśród powszechnego entuzjazmu, po

DOKOŃCZENIE NA STR. 2

Województwo radomskie wykonało roczne plany skupu zbóż

W Kieleckiem — na półmetku

Bardzo dobrze w tym roku przebiega skup zbóż w woj. radomskim. Wczoraj kierownictwo Wydziału Rolnictwa i Leśnictwa i Skupu UW poinformowało o wykonaniu rocznego planu w gospodarce całkowitej, a więc łącznie z PGR i SKR. Na plan — 30 tys. ton do 17 sierpnia br. skupiono 30.150 ton.

W tym niewątpliwym sukcesie udział mają wszyscy producenci. Na szczególne podkreślenie zasługują jednak gospodarstwa rolnicze z gmin, które dotychczas osiągnęły najwyższe wskaźniki w skupie. Należą do nich: Garbatka — 231 proc. ponad plan, Belsk Duży — 180 proc., Policzna —

DOKOŃCZENIE NA STR. 6

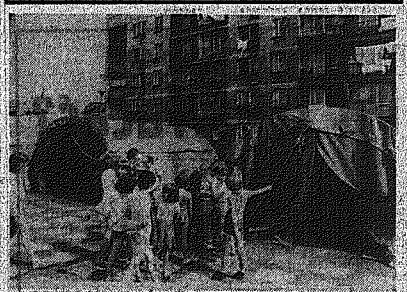

Lato w mieście nie może być nudne

Potwierdzą to zapewne dzieci z Zamościa i Krakowa, przebywające na wypoczynku zorganizowanym przez krakowski Dom Harcerza. Program, uwzględniający zainteresowania obu grup, Harcerze z Zamościa zwiedzają miasto i okolice, zaś ich koledzy biorą udział w wycieczkach za miasto. Pozostaje jednak sporo czasu na wspólne gry i zabawy.

Na zdjęciu: obie grupy dziewcząt i chłopców w Krakowie.

CAF — T. M. Sochor

30,5 mln zł na koncie budowy pomnika

17 bm. odbyło się w siedzibie Zarządu Głównego ZBoWiD w Warszawie posiedzenie Komisji Propagandowej Społecznego Komitetu Budowy Pomnika ku Czci Poległych w Walkach o Utrwalenie Władzy Ludowej.

Dotychczas, z funduszu budowy zebrano ponad 30,5 mln zł.

Uroczystość wmurowania aktu stekcyjnego pod budowę pomnika odbędzie się w październiku br. (PAP)

W Zakopanem — po góralsku...

Spotkanie z góralskim śpiewem, muzyką i tańcem na hali Kalatówki w Zakopanem.

Na zdjęciu: w tańcu regionalnym członkowie zespołu im. Klimka Bachledy z Zakopanego.

CAF — St. Momot

Opublikowanie ustawy o podatku od spadków i darowizn

Ukazał się 45 nr Dziennika Ustaw PRL, w którym opublikowano jednolity tekst ustawy z dnia 28 lipca 1983 r. o podatku od spadków i darowizn.

Warto przypomnieć, że przedmiotem tego podatku jest nabycie własności rzeczy i praw majątkowych w drodze spadku lub darowizny, przez osoby fizyczne i osoby prawne nie będące jednostkami gospodarki uspołecznionej.

Federacja Zw. Zaw. Zakładów Naprawy Samochodów

W Radomiu odbyło się 17 bm. spotkanie delegatów związków zawodowych z 11 zakładów naprawy samochodów z całego kraju. Podjęto decyzję o powołaniu Komitetu Założycielskiego Federacji Związków Zawodowych Zakładów Naprawy Samochodów. W skład Komitetu Założycielskiego weszli przedstawiciele reprezentujący wszystkie związki zawodowe, które zgłosiły chęć przystąpienia do federacji. Funkcje przewodniczącego powierzono Zygmuntowi Binasiewi przewodniczącemu Związku Zawodowego Pracowników Zakładów Naprawy Samochodów w Koszalinie. (PAP)

„Feniks" dla pań

Prawie cała tegoroczna produkcję nasz supergigant pończoszniczy — łódzki „Feniks" przeznacza na rynek krajowy. A jest to wcale niemała ilość, bo ponad 70 milionów sztuk wyrobów. Produkcja dziewiętnastu w sumie 8 milionów grubych rajstrzów z bawełny, podkolanówek i skarpetek, chroniona jest patentem opczasowym. Natomiast 68 milionów stanowią rajstopy i pończochy damskie, objęte zamówieniami rządowymi.

Na zdjęciu: w Zakładach Przemysłu Pończoszniczego „Feniks".

CAF — A. Zbranlecki

Nadal ciepło

Pomimo krótkotrwałych skoków temperatury — utrzymuje się ciepła i bezdeszczowa pogoda. Instytut Meteorologii i Gospodarki Wodnej przewiduje, że w okresie od 18 do 22 bm. nadal będzie ciepło. Początkowo — 19 bm. w północno-zachodniej części kraju spodziewane jest zachmurzenie umiarkowane, okresami duże, przelotnymi opadami i lokalnymi burzami. Temperatura maksymalna od 18 st. C, a minimalna ok. 10 st. Wiatr umiarkowany, przeważnie zachodni. Na pozostałym obszarze zachmurzenie na ogół umiarkowane i przeważnie bez opadów.

„Ubolewanie" Waszyngtonu z powodu ukrywania Barbiego

WASZYNGTON. PAP. Ministerstwo Sprawiedliwości USA przyznało we wtorek, iż oficerowie kontrwywiadu armii amerykańskiej ukrywali po drugiej wojnie światowej hitlerowskiego zbrodniarza wojennego, Klausa Barbiego i dopomogli mu w ucieczce przed francuskim wymiarem sprawiedliwości. W związku z potwierdzeniem tego faktu w 218-stronicowym raporcie, sporządzonym przez Allana Ryana, specjalnego asystenta ministra sprawiedliwości USA Williama F. Smitha, Departament Stanu przekazał rządowi Francji pełny tekst raportu, wyrażając naszego głębokiego ubolewania w związku z działaniami podjętymi w 1950 roku w Niemczech w celu ukrycia Barbiego przed Francuzami".

Skazany dwukrotnie zaocznie na śmierć, kat Lyonu, Barbie był szefem gestapo w tym mieście od 1942 do 1944 roku i w lutym br. został wydalony z Boliwii, gdzie przebywał od 1951 roku, do Francji. Oskarżony o wytworzenie [illegible] i zamordowanie tysięcy innych do hitlerowskich obozów śmierci, obecnie oczekuje na proces.

Raport amerykański stwierdza, że w maju 1949 roku, gdy Barbie pracował już od dwóch lat jako agent amerykańskiego kontrwywiadu, pojawiły się miarodajne informacje, iż był on podejrzany o zbrodnie wojenne lub zbrodnie przeciwko ludzkości. W czerwcu 1950 r. oficerowie kontrwywiadu armii USA fałszywie zapewniali, jakoby chronili Barbiego. W następnym roku agenci amerykańscy dopomogli zbrodniarzowi w opuszczeniu Niemiec i ucieczce do Boliwii.

Dokument ujawnia ponadto, iż armia USA poinformowała w 1965 roku zainteresowanie osobą Barbiego chociaż wiadomo było, że jest on poszukiwany we Francji za zbrodnie wojenne. Pomysł zwerbowania go dla przeprowadzenia operacji szpiegowskiej w Ameryce Łacińskiej został jednak zarzucony po interwencji senatora Jacoba Javitsa z stanu Nowy Jork.

Reagan przesłuchiwany przez FBI

WASZYNGTON. PAP. Po kilkudniowej podróży, podczas której odwiedził południowe regiony kraju oraz złożył krótką wizytę w Meksyku, prezydent Reagan przybył 16 bm. na letni wypoczynek do swej posiadłości w pobliżu Santa Barbara w Kalifornii. Cień na te wakacje rzuca jednak wciąż trwające dochodzenie w sprawie sposobu uzyskania przez ekipę Reagana dokumentów prezydenta Cartera podczas kampanii prezydenckiej w 1980 roku. 16 bm. podano, do wiadomości, że sam Reagan przesłuchiwany był w tej sprawie 11 bm. w czasie blisko godzinnej rozmowy z agentami FBI. Rzecznik Białego Domu, Larry Speakes nie podał szczegółów na temat tej rozmowy. Można zakładać — powiedział jedynie, — że prezydent podtrzymał swe uprzednie oświadczenia o niewiedzy, że dokumenty Cartera znajdowały się w posiadaniu jego ludzi.

Rzecznik sugerował, że Reagan nie będzie sprzeciwiał się, jeśli FBI zechce

DOKOŃCZENIE NA STR. 5

Zmarła kolejna ofiara katastrofy kolejowej pod Kielcami

17 bm. nad ranem, na Oddziale Neurochirurgii Wojewódzkiego Szpitala Zespolonego w Kielcach, zmarł — nie odzyskawszy przytomności — młodszy maszynista Ryszard Jaromiec, ofiara katastrofy kolejowej pod Kielcami, która wydarzyła się 11 bm. Jest to trzecia śmiertelna ofiara wypadku, do którego doszło na skutek nieprzestrzegania zasad ruchu kolejowego.

(PAP)

NASZ KOMENTARZ

Wdzięczność dla „dobrych wujków"

Ogromne zadłużenie kraju, chęć uzdrowienia gospodarki i wyjścia z regresu zmusiły nasz przemysł do drastycznych oszczędności, stosowania krajowych zamienników wielu materiałów i części. Z drugiej strony zależy nam jednak na utrzymaniu dobrej jakości polskich wyrobów, szczególnie wysyłanych na eksport, aby zapewnić im konkurencyjność na światowym rynku, a co za tym idzie zarabiać na nich dewizy. Ale spełnić ten ostatni warunek w oparciu wyłącznie niemal o krajowy potencjał materiałowo-surowcowy, w dodatku produkować lepiej, jest przecież nie łatwo. Toteż trudno się dziwić, że brak dewiz w połączeniu ze stosowanymi przez Zachód restrykcjami gospodarczymi są przyczyną spadku produkcji w wielu zakładach, znacznej obniżki eksportu i jego opłacalności, pogorszenia jakości polskich wyrobów.

W województwie radomskim też nie brakuje przedsiębiorstw, które na własnej skórze odczuły dewizowe

DOKOŃCZENIE NA STR. 6

Z dalekopisów — w skrócie

Tragiczny bilans demonstracji w Chile

● HAWANA. 200 Chilijczyków aresztowanych podczas czwartego „dnia protestu narodowego" przeciw Pinochetowskiej sile — bezpieczeństwa, stanęło przed trybunałami wojskowymi.

Hiszpańska agencja EFE, powołując się na oświadczenie Ministerstwa Spraw Wewnętrznych Chile, informuje, że w wyniku wydarzeń obwinionych wystąpiło standardowe oskarżenie o podżeganie do niepokojów i próbę obalenia rządu wojskowego.

Tragiczny jest bilans demonstracji i wieców protestacyjnych, które odbyły się 11 sierpnia br. W wyniku akcji policji 27 osób zginęło, 100 zostało rannych. Ponad 1.200 uczestników zostało aresztowanych.

Manewry sił zbrojnych Japonii

● TOKIO. Na wschodnich obszarach góry Fudzi i w rejonie Zatoki Wakasa Morza Japońskiego rozpoczęły się zakrzątnięte na dużą skalę manewry wszystkich trzech rodzajów lowi japońskich sił samoobrony. Agencja Kyodo informuje, że zwłaszcza w rejonie Wakasa, trzy dni odbywać się będą w warunkach „maksymalnie zbliżonych do bojowych". W manewrach udział bierze 3 tysięcy żołnierzy lądowych, 4 samolotów i 10 okrętów marynarki wojennej i lotniczej.

10 godzin okupowania hiszpańskiego konsulatu

● WASZYNGTON. Po prawie 10 godzinach okupowania konsulatu hiszpańskiego w Los Angeles, uzbrojeni napastnik zwolnił swych 4 zakładników, oddał się w ręce władz amerykańskich. Domagał się on od Stanów Zjednoczonych wydania do Puerto Rico swojej żonki i dwójce dzieci, godząc się na ponieszenie odpowiedzialności za swój czyn w USA. W czasie dziesięciogodzinnej „akcji" nie padł ani jeden strzał, a zakładnikom nie stała się żadna krzywda.

Nowi doradcy amerykańscy w Salwadorze

● WASZYNGTON. Jedna ze stacji telewizyjnych USA (media, za Waszyngtonem) wysłała do Salwadoru dalszych 11 doradców wojskowych. Pentagon odmówił skomentowania tej informacji. Obserwatorzy zwracają uwagę na przedstawione niedawno zalecenie Ministerstwa Obrony USA, które domaga się wysłania do Salwadoru 125 doradców.

Nawałnica uderzyła w USA

Nie ustaje tyc. Lagrzmawiać się nasz orzeł hiszpańskim, zgrzewał orzełek uniesienia, gdy wtrącono.

Porozumienia sierpniowe

Po co wracać?

DOKOŃCZENIE ZE STR. 1

wielu dniach gorących dyskusji, nie było już widać tak wyraźnego podziału i nawet wrogości, jak u początku rozmów. Przyrzeczenia sobie, wszyscy wyrażali życzenie, iż dokonała się jakaś zwrotna spełnia wiadomy i społeczeństwa. Ci natomiast jej przedstawiciele, którzy w umowach społecznych widzieć jedynie wymiej taktyczny, musieli się rozczarować.

Decyzja podjęta w sierpniu była jedyną wówczas możliwą, słuszną i politycznie rozsądną. Partia, z której porąd, tej historyczne już rozmowy były prowadzone, zdała sobie sprawę, iż tylko drogą dialogu z własną klasą może dojść do rozwiązania podstawowych problemów państwa. W ten sposób zapadały decyzje, których wcześniej nikt by się nie spodziewał, budząc wiele zastrzeżeń po obu stronach uczestników dialogu, ale mające za sobą powszechne poparcie, nie zawsze zresztą racjonalne.

Dla ludzi patrzących dalej, nie aktualna tu chwila, podpisanie umów sierpniowych było tylko pierwszym krokiem na drodze przemian. Umowy, zrazu oczyściły atmosferę psychologiczną, wyzwoliły energię i aktywność społeczną. Dla wielu z nas ważniejszy od wyjątkowych zapisów stał się ich społeczny wydźwięk. On nadał kierunek odnowie, która zakreśliła wkrótce obszar spraw o wiele szerszy niż owe 21 punktów. I gdyby, nie destrukcja, która wkradła się w szeregi „Solidarności" i innych ruchów społecznych, gdyby nie bezmyślne i umyślne działanie przeciw ustrojowym zasadom, byliśmy dziś już znacznie dalej. Choć i w tym trudnym czasie — między sierpniem i grudniem, potem zaś pod parasolem stanu wojennego — nie ustawała działalność ustawodawcza państwa, doprowadzając do zarysowania nowego kształtu politycznego Polski, który wynika wprost z ducha umów sierpniowych, ale idzie dalej niż one, gdyż w sierpniu można się było jedynie domyślać. Dlatego oporczywe powtarzanie, iż trzeba wykonać wszystkie punkty porozumień, jest dla mnie niezrozumiałe. Wynika z tego rodzajem intelektualnej fikacji, szczególną mentalną odpornością na fakty. Część sierpniowych ustaleń dawno już bowiem została wykonana, inne zaś zmaterializuje się wówczas, gdy pozwoli na to możliwości państwa. Jeśli więc proponuję wracać do pamiętnych umów, to nie po to, aby wspierać fikcjantów. Dziś powinny one służyć głównie jako historyczna przestroga przed możliwością popadnięcia w sytuacje podobne do tych, z jakich tak mozolnie wychodzimy. Chodzi o to, aby układ władza — społeczeństwo stał się układem jednorodnym, a nie ciągle dwubiegowym. Do tego potrzebne są jednak takie mechanizmy, które uniemożliwią recydywę, a o to zadbać musimy razem.

Sądzę, że jeśli zaczną skutecznie funkcjonować wszystkie te reformy polityczne, które uchwalono ostatnio, nie będzie powodu do obaw. Uchwała o radach narodowych i samorządzie terytorialnym oddaje bowiem inicjatywę w społeczne ręce. Sejm powołał wiele ciał doradczych, a także Trybunał Stanu oraz przyjął zasadę odpowiedzialności konstytucyjnej rządzących. Rząd, poddany kontroli Sejmu, będzie się sterował ustawą o Radzie Ministrów oraz dokumentami o charakterze zasad działania. Pozostaje jeszcze sprawa Prasa, przyczynia się do państwowego uchwalenia na IX Zjeździe nowy statut, stwarzający możliwość szerokiej kontroli jej kierownictwa przez masy członkowskie. Patriotyczny Ruch Odrodzenia Narodowego, wyraziciel na szerszej opinii publicznej, zadeklarował zasadę wczesnego ostrzegania. Reforma gospodarcza znajduje się w trakcie stałych korekt. Poprawia się, choć jeszcze wolno, sytuacja ekonomiczna kraju. Działają odrodzone niezależne samorządne związki zawodowe. Uaktywniają się samorządy pracownicze. Powstaje wiele różnych organizacji kulturalnych, osiedlowych, obywatelskich itp. Jednym słowem — infrastruktura życia publicznego staje się coraz bogatsza. Jest to więc dowód na to, że stało się na naszych oczach więcej niż zapisano trzy lata temu w sierpniowych umowach.

A wracać do nich trzeba również po to, aby zdawać sobie sprawę z tego, jak wiele jest już za nami i jak wiele jeszcze nas czeka.

WOJCIECH FIELECKI (Interpress)

Sprostowanie

Do informacji Polskiej Agencji Prasowej, zamieszczonej w wczorajszym numerze „Słowa Ludu", a zatytułowanej „Kongres matematyków z 70 krajów" wkradł się błąd. Nazwisko przewodniczącego kongresu, głównego organizatora spotkania, powinno brzmieć — Czesław Olech.

I. Andropow przyjął działacza związkowego USA

DOKOŃCZ. ZE STR. 1

związkowej AFL—CIO Williamem Winpisingerem.

Naszym wspólnym interesem — powiedział J. Andropow — jest obecnie przede wszystkim obrona pokoju i zapobieżenie katastrofie nowej wojny światowej, przeciwko wojnie jądrowej, której straszliwych dla ludzkości konsekwencji nie można sobie nawet w pełni wyobrazić. Za główne źródło tego niebezpieczeństwa — kontynuował — ludzie radzieccy, tak jak miliony ludzi we wszystkich krajach, uważają wyścig zbrojeń wszystkim niepodmalowany wyścig zbrojeń jądrowych, który jest na dodatek podsycany nieodpowiedzialnymi, agresywnymi oświadczeniami i działaniami politycznymi w duchu sławetnej „zimnej wojny".

Dążąc do osiągnięcia porozumienia, które położyłoby kres wyścigowi zbrojeń jądrowych w Europie — stwierdził J. Andropow — ZSRR w wielu kwestiach wyszedł naprzeciw swojemu partnerowi zza stołu rokowań. Administracja USA i jadnak nie odpowiedziała na jednostronne rozbrojenia ZSRR, chciałaby pozostawić na Europę broń wobec setek rakiet jądrowych NATO. Oczywiście — podkreślił przywódca radziecki — nigdy się na to nie zgodzimy.

(m.)

Zadania radzieckich komunistów

DOKOŃCZENIE ZE STR. 1

uk społecznych w rozwiązywaniu teoretycznych problemów, szczególnie dotyczących socjalistycznego rozwoju. Partia musi jednak odpowiadać rzeczywistości, nie może odrywać się od życia społecznego. Jednym z głównych zadań KPZR w zakresie oddziaływania ideologicznego staje się obecnie kształtowanie człowieka, potrzeby pracy dla społeczeństwa, a także umacnianie dyscypliny pracy. Minister Swirin poinformował również zebranych o działaniach radzieckich gospodarki w pierwszym półroczu.

Wiele miejsca poświęcił temu omówieniu problemów pracy ideologicznej rozwinięciu w sytuacji międzynarodowej. Podkreślił, że dla KPZR nie ma obecnie ważniejszej sprawy jak utrzymanie pokoju na świecie.

Radziecki gość otrzymał od zebranych wiele pytań, które dotyczyły m.in. zagadnień współpracy między Polską a ZSRR, problemów życia ludzi radzieckich, stosunków państwo a kościoły w ZSRR.

Po posiedzeniu odbyło się spotkanie ministra radzieckiego ambasady ZSRR w Warszawie Wasilija Wasiljewicza Swirina, z młodzieżą oraz przedstawicielami TPPR. (m.)

Reagan przesłuchiwany

DOKOŃCZENIE ZE STR. 1

poddać członków jego administracji przede wszystkim wyskrzycza kłamstw w toku prowadzonego dochodzenia. Mac Kelly, Carter Kennedy, jak każdemu wiadomo, wdzierżałne w przygotowaniu Reagana do telewizyjnej debaty z obecnym prezydentem. FBI bada obecnie sprzeczności w wypowiedziach członków ekipy Reagana. Obecny szef personelu Białego Domu, James Baker oświadczył, iż otrzymał dokumenty Cartera od szefa kampanii Reagana, Williama Caseya, obecnie dyrektora CIA. Tenże szefaini zaprzeczył jednak, jakoby kiedykolwiek miał do czynienia z tymi materiałami.

Ponownie ruszyła produkcja „bebika"

W niektórych rejonach kraju, matki miały ostatnio kłopoty z nabyciem odżywki dla niemowląt „bebiko-1". Ovisiile się it w handlu zapasy tej odżywki wyczerpały się natomiast ich wytwórcy — Zakłady Koncentratów Spożywczych w Opolu — jedyne w tym rejonie kraju. Dopiero PAP przed miesiącem wstrzymały tej produkcję.

Przyczyną przerwy w dostawach „bebika" był brak jednego z głównych składników — laktozy. Tymczasem w Dotychczasowy dostawca laktozy — Zakłady „Polfa" w tyszyrzowicach w woj. skierniewickim z powodu braku importowanego surowca wstrzymały produkcję, co poinformował PAP — sekretarz dyrektora Departamentu Przetwórstwa w Ministerstwie Rolnictwa i Gospodarki Żywnościowej, Zbigniew Grabowski — za środki dewizowe resortu przemysłu chemicznego i lekkiego zakupiono 100 ton laktozy w Holandii. Pierwsza partia 30 ton laktozy została już sprowadzona do kraju i przebadana pod względem czystości mikrobiologicznej w Zakładach Przemysłu Farmaceutycznego „Polfa" w Tarchominie i 9 tn. ponad miesięczną przetwia, w Zakładach Koncentratów Spożywczych w Opolu ponownie ruszyła produkcja „bebika". Wkrótce nie zakupiony w Holandii surowiec zakupiony w odżywki we wszystkich sklepach. (PAP)

Delegacja NRD wśród ludzi pracy Śląska i Zagłębia

DOKOŃCZENIE ZE STR. 1

niska Okęcie. Na pokładzie delegacja partyjno-państwowa NRD z jej przewodniczącym sekretarzem generalnym KC NSPJ, przewodniczącym Rady Państwa NRD Erichem Honeckerem.

Gościom towarzysza przewodniczący Rady Państwa Henryk Jabłoński, członek Biura Politycznego, sekretarz KC PZPR Józef Czyrek, członek Biura Politycznego KC PZPR, minister spraw zagranicznych Stefan Olszowski, sekretarz KC PZPR Waldemar Swirgoń, przewodniczący Zbigniew Madej, kierownik Wydziału Zagranicznego KC PZPR Czesław Dęga, ambasador PRL w NRD Maciej Wirowski.

Po godzinnym locie samolot ląduje na podkrakowskim lotnisku Balice. Erichа Honeckera i członków delegacji partyjno-państwowej NRD witają towarzysze osobistości: powitali tu gospodarze województw — miejskiego krakowskiego i katowickiego z I sekretarzem Komitetu Krakowskiego partii Józefem Gajewiczem, prezydentem miasta Krakowa Tadeuszem Salwą, wojewodą katowickim gen. dyw. pil. Romualdem Paszkowskim i sekretarzem KW PZPR w Katowicach, Bogusławem Ryszkiem.

Na udekorowanym flagami Polski i NRD oraz transparentami dworcu lotniczym serdecznie pozdrawiali gości robotnicy krakowskich zakładów pracy, młodzież, a wśród niej harcerze z Hufca Kraków-Śródmieście, którzy w czasie zagranicznych wakacji wypoczywali w Dziwnowie koło Świnoujścia. Po powitaniu delegacja partyjno-państwowa NRD wraz z towarzyszami osobistościami ze strony polskiej udała się samochodami na Śląsk.

Już w Okuszu — na granicy województw katowickiego i krakowskiego następuje pierwszy, serdeczny kontakt delegacji NRD ze społeczeństwem regionu śląsko-zagłębiowskiego. Przejeżdżającą kolumnę samochodów zatrzymują przedstawiciele społeczeństwa miasta, delegacje licznych zakładów pracy, m.in. Olkuskiej Fabryki Naczyń Emaliowanych i Fabryki Celulozowo-Papierniczej w Kluczach, młodzież w strojach organizacyjnych i regionalnych. Transparent rozciągnięty wzdłuż ulicy głosi w języku polskim i niemieckim: „Serdecznie witamy". W gronie witających obecni są m.in. I sekretarz KMiG PZPR — Aleksander Banys, naczelnik miasta — Andrzej Ciurasiekiewicz. Uściski dłoni, wiązanki kwiatów dla E. Honeckera, W. Stophа i pozostałych członków delegacji NRD, dla H. Jabłońskiego i innych osobistości towarzyszących delegacji. Orkiestra Kopalni Rud Cynku i Ołowiu „Pomorzany" gra na cześć dostojnych gości wiązankę melodii, zespół folklorystyczny prezentuje swój repertuar. Po chwili kolumna samochodów wjeżdża na Śląsk. Trasę przejazdu urozmaicone i ustrojone flagami państwowymi Polski i NRD, a także czerwonymi — robotniczymi.

W Kopalni „Czerwona Gwardia" w Czeladzi

Godziny przepołudniowe, delegacja przybywa do Kopalni Węgla Kamiennego „Czerwona Gwardia" w Czeladzi w Zagłębiu Dąbrowskim, do jednego z najlepszych zakładów wydobywczych Zrzeszenia Węgla Kamiennego w Sosnowcu, a zarazem w całym polskim górnictwie do kopalni o bogatych tradycjach ruchu robotniczego i rewolucyjnego. Przed wejściem do stylowego pałacyku, obecnie siedziby Zakładowego Klubu NOT, flagi państwowe NRD i Polski wraz z czerwonymi — robotniczymi i z zielono-czarnymi — górniczymi. E. Honeckera, W. Stophа, H. Jabłońskiego i inne osobistości witają m.in. minister górnictwa i energetyki — gen. dyw. Czesław Kiszczak, I sekretarz naczelny Zrzeszenia KWK w Sosnowcu — Franciszek Gaździk, kierownictwo kopalni z dyrektorem — Zdzisławem Puchałą. Obecna jest grupa aktywu związkowego, tej kopalni z przewodniczącym organizacji związkowej — Witoldem Raczyńskim. Gospodarze miasta Czeladzi, liczna grupa górników w strojach żałobnych, młodzież z zasadniczych szkół zawodowych trzęsą członkom delegacji kwiaty.

W sali klubowej kierownictwo polityczne i gospodarcze kopalni informuje o swoim zakładzie, o jego historii, tradycjach, obecnej działalności gospodarczo-ekonomicznej i perspektywach wydobycia. Kopalnia Węgla Kamiennego „Czerwona Gwardia" składa się z trzech odrębnych tzw. ruchów wydobywczo-przeróbczych ze starej kopalni „Czerwona Gwardia" oraz byłych KWK: „Milowice" i „Czeladź". Ponad 8-tysięczna załoga wydobywa 6397 ton węgla na dobę, wykonując na bieżąco zadania planowe, dostarczając ponadnie oprócz „czarnego złota" także cenny surowiec dla wielu dziedzin przemysłu — bentonit. W trakcie spotkania I sekretarz KZ PZPR — Adam Bednarczyk przedstawia działalność polityczną społeczną kopalni. Co trzeci jej pracownik jest członkiem PZPR, a robotnicy stanowią aż nie 70 proc. Organizacja partyjna przywiązuje szczególną uwagę do konsolidacji i umacniania szeregów partyjnych, do rozwijania różnych form pracy ideowo-wychowawczej, bacząc równocześnie na zagadnienia ekonomiczne i problemy socjalne załogi. Pomyślnie rozwija się również ruch związkowy, w jego szeregach zdecydowaną większość stanowią ludzie pracy.

Delegacja przechodzi do sali tradycji zakładu, będącej załącznikiem przyszłego muzeum kopalni. Oglądą tu m.in. literaturę i plakaty związane z historią ruchu robotniczego w Zagłębiu Dąbrowskim i kopalni, dokumenty, kolekcję starych lamp górniczych, zdjęcia pierwszych lat działalności kopalni i jej rozbudowy. Sortownia węgla i nadsyp „Czerwonej Gwardii". Goście w roboczych kaskach i fartuchach ochronnych z zaciekawieniem obserwują normalną, codzienną pracę zakładu wydobywczego. Na powierzchnię wyjeżdżają akurat górnicy z pierwszej zmiany, wśród nich brygada przodującego oddziału G-3 ze sztygarem Krzysztofem Gegodkiem, brygadzistą Janem Jachem, górnikami Janem Marcinkiem, Stanisławem Jaśkiewiczem i innymi. Wykonaliśmy dniówkę z nadwyżką, wydobyliśmy 200 ton węgla — mówi sztygar.

E. Honecker wpisuje się do księgi pamiątkowej „Czerwonej Gwardii". Wraz z premierem Willi Stophem otrzymuje od żegnającej go załogi, z rąk górnika Kazimierza Remańeszyka, symbole górniczej pracy: kilofki, lampki górnicze z dzwonkami i zielonymi pióropuszami.

Zwiedzając niektóre obiekty kopalni, w bezpośrednich rozmowach z górnikami sekretarz generalny NSPJ interesował się warunkami i efektami pracy „Czerwonej Gwardii" oraz całego polskiego górnictwa.

Wiec przyjaźni

Po wizycie w kopalni Erich Honecker wraz z towarzyszami, na osobnym wziął udział w spotkaniu przyjaźni, które odbyło się w odświętnie udekorowanej hali sportowo-widowiskowej, w Czeladzi. Spotkanie to zgromadziło ponad tysiąc reprezentantów załóg kopalń węgla kamiennego ze zrzeszenia w Sosnowcu. Członków delegacji partyjno-państwowej z NRD serdecznie witali górnicy w strojach galowych, przedstawiciele miasta i organizacji społecznych i młodzieżowych.

Na wiecu przyjaźni z udziałem delegacji partyjno-państwowej NRD w Czeladzi zabrał głos przewodniczący Rady Państwa — Henryk Jabłoński. (Skrót wystąpienia zamieszczamy poniżej).

Erich Honecker przekazał pozdrowienia dla wszystkich ludzi pracy w Polsce od obywateli NRD. (Skrót wystąpienia zamieszczamy poniżej).

* * * ★ * * *

Podczas uroczystego obiadu w Urzędzie Wojewódzkim w Katowicach, wydanego na cześć Erichа Honeckera, wojewoda — gen. dyw. pilot Roman Paszkowski wskazał na trwałe efekty bliskiej współpracy łączącej organizacje partyjne, społeczne, młodzieżowe, załogi zakładów pracy oraz mieszkańców woj. katowickiego ze społeczeństwem okręgu Halle w NRD, skupiającego wielkoprzemysłową klasę robotniczą.

W odpowiedzi członek Biura Politycznego, sekretarz KC NSPJ, Guenter Mittag podkreślił, że wizyta delegacji NRD w Polsce jest wyrazem braterskich stosunków między naszymi krajami. Jesteśmy pełni szacunku — stwierdził — dla wielkiego wysiłku podejmowanego przez polskich górników przyczyniających się do umacniania socjalizmu w PRL.

Zbliża się godz. 16.00. Przed budynkiem urzędu E. Honecker, H. Jabłoński, członkowie delegacji NRD i osobistości ze strony polskiej żegnają się z gospodarzami regionu. Młodzież jeszcze raz serdecznie pozdrawia dostojnych gości, udających się na podkrakowskie lotnisko w Balicach.

W godzinach wieczornych partyjno-państwowa delegacja NRD wraz z towarzyszami jej osobistościami powróciła do Warszawy.

(PAP)

Przemówienia na spotkaniu przyjaźni

Henryk Jabłoński

Województwo katowickie wybrane zostało jako pierwszy teren bezpośredniego spotkania partyjno-państwowej delegacji Niemieckiej Republiki Demokratycznej z polską klasą robotniczą.

Oczywiście nie jest to wybór przypadkowy. Tu przecież rodzi się podstawowe źródło energii dla całej gospodarki narodowej, tu znajduje się największy potencjał polskiego przemysłu, i tu przy podwyżce wysiłku, jaka, by właśnie do tego województwa zaprosić gości z NRD, będącej naszym ważnym i cennym partnerem gospodarczym. Ale jest jeszcze inny powód, o którym wspomnieć trzeba właśnie teraz, gdy poważnie zachwiane są losy odprężenia międzynarodowego, a Europę grozi rozmieszczenie na jej terytorium nowych rodzajów nieberzyskowych broni amerykańskich. NRD i Polska były w razie konfliktu najbliższym obiektem ich niszczycielskiego uderzenia.

I dlatego walka o pokój i zrozumienie, jaka razem z innymi państwami socjalistycznymi, zjednoczonymi wokół Związku Radzieckiego, prowadzimy z polskiej lojalnych i bliskich całej ludzkości, nabiera szczególnego znaczenia dla obu naszych zaprzyjaźnionych krajów.

Na tle tej wspólnej sytuacji tym bardziej odczuwamy jakim pozytywnym faktem historycznym było powstanie NRD, pierwszego w dziejach niemieckiego państwa ludu pracującego, szczerego przyjaciela i sojusznika Polski Ludowej. Jest Niemiecka Socjalistyczna Partia Jedności, dziedzictwo chlubnych tradycji lewicy ruchu robotniczego. Do tych tradycji należy również przyjaźń i współdziałanie niemieckich i polskich komunistów na długo przed drugą wojną światową. Komunistyczna Partia Niemiec miała wówczas decydujący wpływ na kierunek naszej polityki, polityki władzy państwowych Rzeszy i wrogiej nam postawie partii burżuazyjnych. Domagała się zawarcia uprawnień języka polskiego w szkołach i urzędach na ludności, na zamieszkałych przez Polaków terenach, których część znajduje się dziś w granicach województwa katowickiego.

W styczniu 1933 r. odbył się w Gliwicach Kongres Wolności, przygotowany przez wspólny Komitet Polsko-Niemiecki. W uchwalonej wówczas rezolucji wzywano proletariat obu narodów do wspólnej walki o narodowe i społeczne wyzwolenie.

Te przewidujące złą przyszłość i starające się jej zapobiec wspólne wysiłki polskiej i niemieckiej lewicy nie mogły już jednak sparaliżować potężnych faszyzmu. Zbyt wielkie były wewnątrz Niemiec wspomagały Hitlera, nie przeszkadzały mu też burżuazyjne rządy państw zachodnich — toteż mógł on swobodnie realizować swoje plany.

Dobrze wiemy jak to się skończyło, ile ofiar pochłonęła wojna, jak drogo zapłacić musieliśmy za ponowne wyzwolenie ojczyzny. Ale w konsekwencji wspólnej walki ze faszyzmem stosunki mamy dziś socjalistyczne państwo polskie i zaprzyjaźnioną z nami NRD. Nasza zachodnia granica przestała być linią cięcia dwa nieprzyjazne państwa. Jest — jak ją szczerzytnie nazwano — granicą pokoju i przyjaźni. Oba nasze kraje łączy też sojusz przyjaźni, główna potęga sił pokoju i postępu w Europie — Związkiem Radzieckim. Dziś więc możemy wspólnie przeciwstawiać się wszelkim niebezpieczeństwom grożącym realizacji idei odprężenia międzynarodowego. Aby głos nasz mógł liczyć się poważnie na arenie światowej, musimy być silni politycznie, gospodarczo i kulturalnie. Temu właśnie służy ścisła współdziałanie państw członkowskich Układu Warszawskiego, rozwój ekonomicznych więzi krajów członkowskich RWPG, umacnianie idei zwartości całego obozu socjalistycznego, w jego przekonaniu wielkiego, przyjaciela współpracy PRL i NRD.

Poważne mamy już na tym polu osiągnięcia, ale dążyć mimy musimy do stałego ich rozszerzania, do w zacieśnianiu naszego braterskiego współdziałania widzimy nie tylko umacnianie potencjału obu naszych państw, ale także stałe zwiększanie możliwości ich wpływu na losy Europy.

Erich Honecker

Radzi jesteśmy gościć w województwie katowickim. Znane jest u nas daleko poza granicami naszego kraju jako ważne centrum przemysłowe. Zajmuje też ważne miejsce w stosunkach gospodarczych pomiędzy NRD i PRL. Ponad 20 proc. importu naszego kraju z Polski pochodzi z rejonu katowickiego. Również i to świadczy o wysokim potencjale tutejszego przemysłu.

Poprzez wizytę w naszym kraju pragniemy umocnić więzy przyjaźni i współpracy, które już od blisko czterech dziesięcioleci łączą nasze państwa i narody. Rozmowy z czołowymi przedstawicielami Polski Ludowej naszechowane są zgodnym życzeniem, aby rozbudować nasze stosunki z pożytkiem dla obu narodów i umocnić naszą wspólnotę w walce o utrwalenie pokoju. Pełna zgodności co do tego, iż należy czynić wszystko dla stałego pogłębiania braterskiego sojuszu z ZSRR i innymi państwami wspólnoty socjalistycznej. Stanowi, iż stabilizacja i rozwój gospodarczy rozwoju — fundament naszej coraz ściślejszej współpracy. Podczas naszych rozmów możliwy dokonać pozytywnego bilansu w oparciu o ustalenia, podjęte w marcu 1983 roku w towarzyszem Wojciechem Jaruzelskim w Berlinie, rozwój współpracy pomiędzy naszymi sąsiadującymi z sobą państwami przebiega w dobrym kierunku. Między naszymi partiami istnieją pełne zaufania kontakty, na wszystkich szczeblach.

W wielu dziedzinach widoczne są owoce naszej współpracy. Przykładem tego są także stosunki gospodarcze, które już tradycyjnie mają wielką wagę dla rozwoju naszych krajów, a tym samym dla ich obywateli.

W szczególnej mierze leży nam na sercu pogłębienie przyjaźni między młodzieżą naszych krajów. Jak widzimy, tego lata gościliśmy u nas na wakacjach 100 tysięcy polskich dziewcząt i chłopców, uczniów, studentów i młodych robotników. Wskazuje z kolei już powyżej na NRD umocnienia w przekonaniu, że socjalizm zapewnia — i to właśnie młodzieży — poczucie bezpieczeństwa i dobre perspektywy życia i w sejm, w którym społeczeństwie okazuje się zrozumiałe i powszechnie wyznaczą mięsa.

Te przemówienia na spotkaniu przyjaźni zostaną zamieszczone w następnym numerze „Słowa Ludu".

ZAPIS

Rozmawiał z Zapisem Stanisław Latuś, który w Gnojnie jest przewodniczącym Gminnego Związku Rolniczych Kółek Organizacji Rolniczych, radzi, bym spotkał się na naszym zapisie z kimś starszym, od wsty... ty, rozsądku i oceną poxiesza co o polityce, wobec czego myślą w ogóle. Teraz, kiedy czas na zebrania, więc można. Wiko powiedzieć co bolu. A najbardziej się tkiem chłopskich gromnic z zapisu w Konstytucji jest zadowolenie. Ale wy... ... Jest... ... mało, bo to... ... więcej trzeba o tym co niedogodne.

— Rozmie... ... że wszystko dla niego to tylko odgrzewanie... ... am... ... ma nic do powiedzenia. I co się tylko zrobi, to bez jego woli, nikt go zdania nie spyta. A najbardziej to już zniewierzają do rządu ceny na maszyny. Wszystko tak nie komunowal. Ciągnik teraz kosztuje pół miliona wszystko idzie w górę o wiele bardziej niż ceny skupu. Rolnik robi wciąż tylko nakład i nakład, a przecież trzeba kiedyś i brać dla siebie.

— Ziemię może rolnik kupić, ale jej sprzedać potem nie może.

— Może, tylko renty nie dostanie. Ale gdy przekaże synowi, rentę ma normalną, i własność zostaje.

— Takie to chłopskie rozterki, dylematy. Wiem, że na wsi o sprzedaży ziemi myśli teraz tylko ten, kto nie ma następców. To jeszcze skutek odchodzenia ze wsi ludzi młodych. Za kilka lat, myślę, problemu tego nie będzie. Następcy się znajdą, bo ziemia jest już faktycznie własnością tego, kto na niej gospodarzy.

Plan skupu na półrocze został wykonany, teraz trzeba kontraktacji i skup idą dobrze. Rolnicy w gminie Gnojno, jak na razie, bardzo dobrze wywiązują się ze sprzedaży zboża. Na plan 700 ton dostarczyli już 180, w tym znikomą tylko część stanowiło zboże z ubiegłego roku. W zainteresowaniu rolników wzrostem produkcji, sprzedażą państwu produktów, widzi naczelnik wyraz zmian, jakie zachodzą na wsi.

— Na dole najlepiej widać, czy zmienia się na korzyść, czy nie. Kiedy w 1970 roku robiliśmy w gminie powszechny przegląd gruntów, chcąc potwierdzić się ile ziemi... ... w przyszłości... ... na Państwowy Fundusz Ziemi, w zamian za rentę, nikogo się... ... nie zadzwoniło. Teraz... ... przymusu z naszej strony, państwo będzie musiało... ... końca 1980 roku zagospodarować na 1030 ha ziemi... ... wiedzieliśmy, co robić i tak... ... nie. Właśnie... ... kwestia... ... w polityce wobec wsi, wyzwalanie się przez chłopków ziemi, dało... ... Gospodarowanie na własnym zaczęło się opłacać. Do tej pory... ... zalisty spodzieli... ... Przy... ... 130 ha ziemi... ... się rolnicy jeszcze... ... wzrosło zainteresowanie... ... kupem ziemi.

— I jeszcze jeden przykład: z gminy Gnojno. Wymowny. Tylko w ubiegłym roku przekazano następcom 83 gospodarstwa. Tylu młodych zdecydowało się pozostać na wsi. Dziewięć osób wróciło na wieś na gospodarstwa ojców, rezygnując z pracy w mieście.

W sierpniowy dzień po wielkiej... ... ciągną wozy naładowane snopami zboża, niektórzy wozacy obornik, inni chcą szybko... ... zo... ... tym GS. Gospodynie czekają na dostawę chleba ze... ... Niewielu interesatów przychodzi do gminy. Chyba... ... co przeszkodziło... ... Na wieś... ... spieszy... ... tak na dobra sprawa nie ma się... ... do zastanawiania się... ... do dar... ... chłopu zapis w Konstytucji. Tyle teraz zabiegania, tyle spraw na głowie, tyle myślenie, odłożyć trzeba na jesień. Teraz chleb jest ważniejszy. Tylko to zabiegan... ... spokojniejsze jakby, pewniejsze, że teraz i na potem na swoim już, na stałe własnym.

MAREK MACIĄGOWSKI

W pkt. 3 art. 15 Konstytucji stwierdza, iż PRL „otacza opieką indywidualne rodzinne gospodarstwa rolne pracujących chłopów, gwarantuje trwałość tych gospodarstw, udziela im pomocy w zwiększaniu produkcji i podwyższaniu poziomu techniczno-rolniczego, popiera rozwój samorządu rolniczego, a związarza kółek rolniczych i spółdzielni, popiera rozwój kooperacji i specjalizacji produkcji, rozszerza powiązania indywidualnych gospodarstw rolnych z socjalistyczną gospodarką narodową".

Prezes Gminnego Komitetu ZSL, Marian Stapień, mówi, że jego stronnictwo w pełni docenia zapisy o trwałości gospodarki chłopskiej. O tym była mowa na wszystkich zebraniach, a teraz od jesieni trzeba będzie dać innemu rolnikowi. Taki jest przecież cały sens zmian wsi.

— Tak, ale jak ziemię sprzeda, to renty nie dostanie.

— A, to fakt. Jeżeli sprzeda ziemię przed pójściem na rentę, to będzie musiał żyć z pieniędzy, które za ziemię dostanie.

— Ziemię może rolnik kupić, ale jej sprzedać potem nie może.

— Może, tylko renty nie dostanie. Ale gdy przekaże synowi, rentę ma normalną, i własność zostaje.

— Takie to chłopskie rozterki, dylematy. Wiem, że na wsi o sprzedaży ziemi myśli teraz tylko ten, kto nie ma następców. To jeszcze skutek odchodzenia ze wsi ludzi młodych. Za kilka lat, myślę, problemu tego nie będzie. Następcy się znajdą, bo ziemia jest już faktycznie własnością tego, kto na niej gospodarzy.

Szczypanie wyobraźni

Kiedy powiew rozsądku?

Był taki okres w Polsce, kiedy ze wszystkich stron, w tym... ... mówiono o motoryzacji... ... Przede wszystkim... ... rodzinę, sprzęgnięte krajowego samochodu dla średnio zarabiających. Wkrótce okazało się, że tym ideałem... ... ma być chać między... ... tego... ... dwudziestoletni... ... bardzo... ... ceny... ... pokoju... ... zarządzeń optymizmu, do których należał... ... przyszedł... ... Nie... ... rozpowiadali... ... o... ... z... ... tym... ... tylko... ... tak... ... produkcji... ... Tychach... ... takie... ... wszystkim... ... modela... ... takie... ... wszystkim... ... oko... ... ideałem...

Zbliżały... ... i to szybko... ... wdzięczą... ... Polskiego... ... na... ... samochodu... ... Cena... ... „maluchą"... ... rosnąć... ... antoni... ... podda... ... coraz... ... rzadziej... ... mówiła... ... się... ... o... ... tego... ... fiatowskich... ... następcach... ... bomba... ... motoryzacyjna... ... okazała... ... się... ... niestety... ... — kolejnym... ... kapiszonem... ... A... ... dziś... ... mówiąc... ... o... ... własnych... ... czterech... ... kółkach... ... mogą... ... za... ... czasu... ... dowiedzą... ... dowiedzą... ... mówią... ... co... ... dalej... ... upiorne... ... nazywała... ... samochodem... ... rodzinnym... ... czyli... ... właśnie... ... zmodernizowanego... ... fiata... ... 126 p... ... (ale... ... co... ... się... ... kogo)... ... I... ... tu... ... można... ... zsynoptać... ... na... ... znakomite „Vera", poczytać... ... sobie... ... jakie... ... samochody... ... i... ... co... ... ile... ... sprzedaje... ... firma... ... „Polmot". I... ... czy... ... dotarło... ... grupa... ... cenione... ... i... ... przyuniejsowie... ... dostrzegą... ... się... ... „One... ... Ze... ... czy... ... są... ... biedacy... ... będą... ... mieli... ... „maczyć... ... się... ... w... ... „One"... ... dla... ... z... ... kapcanym... ... ciniekiem... ... dziecinkiem?

Tak... ... więc... ... mi... ... się... ... widzi... ... że... ... w... ... trosce... ... o... ... najbardziej... ... pokrzywdzonych... ... klientów... ... „Polmotu"... ... niedługo... ... utrzymią... ... ostatnie... ... rzędki... ... zdrowego... ... rozsądku... ... i... ... deliberowania... ... będziemy... ... nad... ... tym... ... co... ... na... ... pewno... ... nie... ... wzmocni... ... problemu... ... polskich... ... jeśli... ... mnie... ... nie... ... prawda... ... że... ... wszystkich... ... wysłanymi... ... na... ... dolarowe... ... sekcje... ... Ale... ... jak... ... dotychczas... ... mimo... ... polskich... ... potuczek... ... red... ... Edmunda... ... Osmańczyka... ... na... ... to... ... się... ... zanosi... ... Chciałbym... ... natomiast... ... aby... ... w... ... dyskusji... ... nad... ... obecnym... ... i... ... przyszłościowym... ... rozwojem... ... polskiej... ... motoryzacji... ... powstrzymać... ... narzędzie... ... szytrek... ... rozsądku...

Zarzykujemy... ... Ujęcia... ... było... ... to... ... dawno... ... publicznie... ... stwierdzenie... ... że... ... mądrzejsi... ... od... ... nas... ... byli... ... Węgrzy... ... którzy... ... nigdy... ... nie... ... rozpoczęli... ... produkcji... ... samochodów... ... osobowych... ... A... ... mają... ... tak... ... znaczenie... ... większej... ... umiejętności... ... my... ... np... ... w... ... Budapeszcie... ... Debreczynie... ... i... ... innych... ... węgierskich... ... miastach... ... nie... ... zieka... ... się... ... zbyt... ... długo... ... na... ... samochód... ... a... ... kilku... ... niektórych... ... marek... ... można... ... kupić... ... od... ... ręki... ... Zarzykujemy... ... kolejne... ... twierdzenie... ... że... ... rozwój... ... motoryzacji... ... prywatnej... ... trzeba... ... było... ... oprzeć... ... w... ... Polsce... ... bo... ... w... ... całym... ... obozie... ... socjalistycznym... ... o... ... radziecką... ... „Żigi"... ... „moskwicze"... ... a... ... nawet... ... „zaporoże"... ... bo... ... byłoby... ... to... ... tańsze... ... i... ... mądrzejsze... ... Uczynili... ... tak... ... np... ... Bułgarzy... ... i... ... nie... ... mogę... ... stwierdzić... ... by... ... pod... ... wzgłądem... ... rozwoju... ... motoryzacji... ... byli... ... na... ... przy...

Czystkiem... ... niedużym... ... zachodnioniemieckie... ... opracowania... ... na... ... temat... ... funkcjonowania... ... i... ... europejskiej... ... produkcji... ... samochodów... ... osobowych... ... I... ... tam... ... właśnie... ... napisano... ... że... ... wielu... ... zachodnich... ... producentów... ... z... ... ulgą... ... przyjęło... ... fakt... ... iż... ... kraje... ... RWPG... ... nie... ... wyprzedzały... ... modelu... ... wspólnej... ... produkcji... ... samochodów... ... bo... ... mogły... ... być... ... groźnym... ... konkurentem... ... Nawet... ... Niemcy... ... Wschodnie... ... nie... ... „pod... ... Jantarzem"... ... się... ... jeszcze... ... wtedy... ... że... ... gdyby... ... z... ... tej... ... strony... ... pogłej... ... współpracy... ... krajów... ... socjalistycznych... ... upamiętano... ... wcześniej... ... wówczas... ... znacznie... ... więcej... ... Polaków... ... jeździłoby... ... „Żigą"... ... lub... ... „mtuą"... ... co... ... w... ... naszym... ... wschodnioeuropejskim... ... przypadku... ... nie... ... byłoby... ... najgorszym... ... wyjściem... ... Tymczasem... ... mamy... ... to... ... co... ... mamy... ... i... ... dalsze... ... perspektywy... ... rysują... ... się... ... dość... ... mizernie... ... bo... ... zakłóca... ... nie... ... nastrzeć... ... produkcja... ... starych... ... nieekonomicznych... ... modeli... ... w... ... liczbach... ... które... ... najbogatszemu... ... producentowi... ... gwarantują... ... szybką... ... i... ... ostateczną... ... płatę... ... Oczywiście... ... dotyczy... ... to... ... bogatego... ... kapitalistycznego... ... producenta... ... pamiętać... ... nasze... ... fabryki... ... na... ... Żeraniu... ... i... ... w... ... Tychach... ... żyjące... ... na... ... państwowym... ... i... ... socjalistycznym... ... chrzanie... ... a... ... nawet... ... przed... ... ekonomicznym... ... rozsądkiem... ... Tych... ... którzy... ... zaraz... ... krzyk... ... podniosą... ... informuje... ... że... ... artykuł... ... o... ... Polityce... ... na... ... temat... ... przyszłości... ... Fabryki... ... Samochodów... ... Małolitrażowych... ... w... ... Bielsku... ... i... ... w... ... Tychach... ... przesyłałem... ... dwa... ... razy... ... i... ... nadal... ... nie... ... zmieniam... ... tego... ... co... ... w... ... nim... ... napisałem... ... w... ... tak... ... ... dotyczącej... ... zaprogramowanej... ... przyszłości... ... polskiej... ... motoryzacji...

Nadzytul... ... tego... ... felietonu... ... zobowiązuję... ... do... ... szczypania... ... wyobraźni... ... Jeśli... ... więc... ... nie... ... dołożymy... ... do... ... porozumienia... ... z... ... radzieckimi... ... i... ... innymi... ... socjalistycznymi... ... kontrahentami... ... a... ... byłoby... ... to... ... rozwiązanie... ... najlepsze... ... to... ... widzi... ... mi... ... się... ... inne... ... wyjście... ... No... ... bo... ... co... ... by... ... się... ... stało... ... gdyby... ... Żerań... ... lub... ... Tychy... ... wykupili... ... np... ... Japończycy?... ... Podstawą... ... takiej... ... umowy... ... mogłaby... ... być... ... zasada... ... że... ... państwo... ... polskie... ... ma... ... 51... ... proc... ... akcji... ... takiej... ... operacji... ... W... ... sprzedanej... ... naprawdę... ... zmodernizowanej... ... fabryce... ... zaczęto... ... by... ... produkcję... ... samochodów... ... na... ... warunkach... ... umowy... ... o... ... podziale... ... zysków... ... i... ... produkcji... ... Polaka... ... wmówiłoby... ... do... ... tego... ... interesu... ... się... ... robotną... ... energię... ... i... ... część... ... surowców... ... a... ... Japończycy... ... swoją... ... nowoczesną... ... technikę... ... Zresztą... ... czy... ... muszą... ... to... ... być... ... Japończycy... ... Wiem... ... że... ... trzeba... ... dobrze... ... pomównowawszy... ... to... ... także... ... w... ... Europie... ... znaleźliby... ... się... ... kontrahenci... ... Nie... ... wyłączając... ... Włochów... ... którzy... ... również... ... potrafią... ... liczyć!

A... ... my... ... to... ... nie... ... wiemy... ... dla... ... jest... ... 2 × 2...

JÓZEF KLAJA

Partii dzień powszedni

Fakty

● Tematem plenum KG PZPR w Koszycach były sprawy wewnątrzpartyjne oraz ocena przebiegu żniw na tym terenie. Mówiono też o potrzebie poprawy dyscypliny członków partii. W trakcie plenum wybrano nowego sekretarza KG, został nim — Ireneusz Fakiga.

● W Opatowcu na wspólnym posiedzeniu KG PZPR i Prezydium Gminnego Komitetu ZSL zastanawiano się nad tym, jak rozwiązać kłopoty i trudności związane z budownictwem wiejskim. Nadal bowiem występuje brak podstawowych materiałów, jak eternit, blachy, lepik, papa czy gips. Materiały te są w województwie rozdzielniku, a nie... ... ich w GS. Wnioskowano, aby ograniczyć budowę dużych domów jednorodzinnych.

● W posiedzeniu egzekutywy KMiG w Szydłowcu oceniono działalność organizacji partyjnych w największych przedsiębiorstwach: „Prefelu", Szydłowieckich Zakładach Tkanin Budowlanego. Analizowano wykazania, iż POP koncentrują swoją uwagę przede wszystkim na dyscyplinie pracy w zakładach, oszczędności materiałów i surowców, przestrzeganiu zasad antyinflacyjnych oraz sprawach socjalno-bytowych. Uznano, że należy powiązać do przydzielania indywidualnych zadań dla każdego członka partii i konsekwentnego ich rozliczania. Podkreślono również potrzebę zwiększenia liczby zebrań partyjnych, w których powinna uczestniczyć bezpartyjna część załogi.

● Sekretarz KZ, Leopold Garbala, na zebraniu zakładowej organizacji partyjnej w Fabryce Urządzeń Transportowych w Suchedniowie, m.in. stwierdził, że spora grupa pracowników w okresie lata korzysta z „legalnych" zwolnień lekarskich. Należy stworzyć takie bodźce motywacyjne, aby osobom nagminnie korzystającym ze zwolnień nie opłacało się chorować.

● Realizacja zadań gospodarczych w I półroczu br. oraz programów oszczędnościowych w zakładach pracy to temat posiedzenia egzekutywy KM PZPR w Pionkach. Ocena w ogólnie pozytywnie. Wszystkie większe przedsiębiorstwa i spółdzielnie wykonały zadania planowe. Wdrażanie programów oszczędnościowych jest w początkowym stadium, stąd trudno mówić o wielkich efektach. Organizacje partyjne zobowiązane zostały do kontroli tych przedsięwzięć, zaś fabryczne kierownictwa — do składania informacji na ten temat na comiesięcznych zebraniach POP.

● W 1981 roku część członków partii oddała legitymacje. Teraz niektórzy z nich występują z prośbą o ponowne przyjęcie do partii. Takie podanie wpłynęło m.in. do zakładowej organizacji w Cementowni „Małogoszcz".

Poglądy

Mówi Henryk Papliński — emeryt, wcześniej długoletni mistrz w Zakładach Predom-Mesko w Skarżysku:

— Front Jedności Narodu przechodził do historii. Pisały ją czynami miliony Polaków. Jak każda organizacja, miał swoje blaski i cienie. Niemniej ruch ten zapisał się trwałym dorobkiem. Mocno w pamięci utkwiły mi obchody 1000-lecia państwa polskiego. Program tej doniosłej rocznicy tworzyli wówczas uczeni i robotnicy, kobiety i młodzież, partyjni i bezpartyjni. Rzucone przez PZPR hasło budowy „Tysiąca lat socjalistycznego państwa polskiego" stało się bezprecedensowym przykładem wielkiej społecznej ofiarności na rzecz oświaty. Ze składek i przy pomocy czynów społecznych zbudowano przeszło 1350 szkół. Przybyło również wiele innych obiektów. Są to: boiska, trwałe nawierzchnie. A dziś szkoły borykają się z wielomą kłopotami, jak remonty, czy brak pomocy naukowych. Zapomniały o swoich obowiązkach zakłady pracy sprawujące patronaty nad placówkami oświatowymi, z pomocą nie spieszą rodzice.

Pamiętam też wielką manifestację na polach Grunwaldu, kiedy to 17 lipca 1960 roku zebrało się tam prawie 200 tysięcy Polaków. Uroczystości odbywały się w podniosłej atmosferze. Ta piękna lekcja historii na swoją wymowę i dziś.

Takiego zrywu i zaangażowania Polaków potrzeba nam właśnie teraz. Otaczający nas dokoła marazm to po prostu choroba.

(ch, kim)

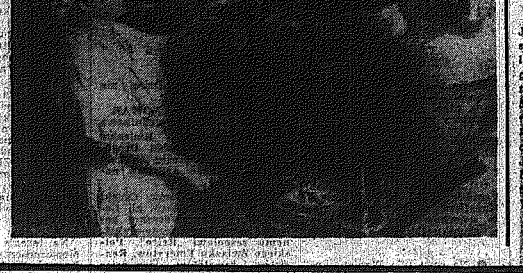

Rytmicznie pracują... ... w Opolskich Zakładach Przemysłu Cukierniczego „O-DRA" z siedzibą w Brzegu. Wynik wewnętrznej... ... ma stać... ... coraz... ... produkcję... ... najwięcej karmelków, irysów, galaretek itp. Miała słonukowe... ... gałanterii czekoladowej, z powodu niedostatecznych ilości... ... importowanych surowców, a także z tej samej przyczyny niewielką ilość rumy do ciasta.

CAF — K. Świderski

Bardzo starzy oboje

Dziś, siedemdziesiąt lat żaden tam wiek, bo, jeśli zdrowie dopisuje, to wiele można jeszcze dokonać. Tych dwoje zostaje jednak zmęczonych, schorowanych, bo niepewnych swej przyszłości. Chałupinę mają zapyloną, na skroni Stupi, podrzeźcie zegarowe, jakiś sprzęt się poniewiera, stadeła wiatrem podszyte i jeden pies, mały, żygodliwy nie daje drogi na obejście drugi szamoce się na łańcuchu. Okno w chałupie zabite.

Źle trafiliśmy, myślę, bo w miasteczku właśnie odpust. Tłumnie, gwarno, tradycyjne stragany z tysiącem świecidełek i nowoczesne samochody, i dziewczyny, o których regionalna pieśniarka wypiewuje, że są i kolorowe, i bieloduche. I jak tu znaleźć dwoje starszków, którzy być może w kościele nabożne pieśni śpiewają. Wreszcie jednak znajomy... ... przez zajadłego kundla. Wreszcie jakaś postać, wyłania się z domostwa, w portkach, bluzie fujajkowatej, głowa siwa, okularyt z grubymi szkłami. Dopiero po głosie poznaję, że to kobieta. — Mało nie ma, ale zaraz po niego pobiegnie, może wystawić krzesło, żebyśmy sobie przysiedli, czekając. Kobieta kuśtyka, podpierając się inwalidzką, białą laską z podpórką na łokieć.

A my do przydrożnego sadu, gdzie grusze, jabłonie wysokie, gałęzie ciężkie od owoców. Drzewa jednak, jak wszystko tu zaniedbane. Jakieś spróchniałe już potężne bole leżą. Przed tym pięknym surowiec na deski, dziś już tylko opał. Kaci przyniesli jakąś budowę poprzewalić, może stodołę stawiać, może co innego i widać, siły oraz ochoty zabrakło. Sąd chmury, bez ogrodzenia, obok droga publiczna prowadząca, tak chętnie kopnie spodły świat.

— An, dziękuję, złych nie mam, z tego sadu — informuje gospodarz, człowiek krępy, budowy w gumiakach na kolana. — Sam je sadziłem, zaraz po wojnie, teraz nie na to siły... ... rać przychać, my za słabi.

O tej swej słabości mówią chętnie i dużo. Ona po operacjach różnych, a to na oko, a to na nogę, on po przeżyciach wojennych i, ostatnio, po zamiedbanym skaleczeniu w rękę. Zakażenie duże się wdało, operacja ciężka, niebezpieczna z nim już była, co nawet ubezpieczenie grozi, przynajmniej 13 tysięcy odszkodowania.

I tak toczy się opowieść o życiu długim. O jej pracowitości w gospodarstwie, o jego wojennych zasługach, jak to partyzantom żywność i broń celi, jak to zadenuncjował go gronatowy policjant, jak... ... by w... ... ...

● Z Kielc i województwa ● Z Kielc i województwa ● Z Kielc i województwa

Na Uroczysku i Świętokrzyskim

Czy uczniowie rozpoczną naukę w nowych salach?

Kielcom przybyły nie tak dawno dwa wielkie osiedla: Uroczysko i Świętokrzyskie, nie bez powodu nazywane „sypialniami". Za mieszkaniówką nie nadążała bowiem budowa obiektów towarzyszących. Stąd jeszcze rok temu część dzieci z tych osiedli wędrowała do pobliskich szkół. Znajdujące się na Uroczysku placówka nr 27 została wybudowana przed falą dla górnego Szydłówka, dziś stała się zbyt ciasna i nieatrakcjonalna. Inwestycja ta „rozbudowa", w właściwie budowa tej szkoły, gdyż stary budynek będzie tylko jedną z kilku części całego obiektu. Natomiast na Świętokrzyskim KBM wznosi nowoczesną szkołę. Obie inwestycje odwiedziliśmy z wiceprezydentem Kielc, Janem Strójwąsem.

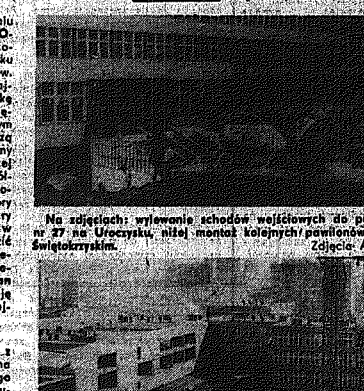

Na zdjęciach: wylewanie schodów wejściowych do pawilonu SP nr 27 na Uroczysku, niżej montaż kolejnych pawilonów szkoły na Świętokrzyskim. Zdjęcia: A. Pęczalski

UROCZYSKO. W sierpniu ub.r. KOMBINAT BUDOWLANY (główny wykonawca) przekazał do użytku pierwszy z nowych pawilonów. Dzieci, zwłaszcza z klas najmłodszych — rozpoczęły naukę w lepszych warunkach. Jak będzie w br.? Czy przed pierwszym dzwonkiem budowlani oddadzą do użytkowania kolejny segment szkoły? W dniu naszej wizyty rzemieślnicy ze Spółdzielni „Wielobranżowej" malowali elewację łącznika, który zespoli w jeden organizm stary budynek z nowymi. Na razie w tej części planuje się urządzić sale lekcyjne, bibliotekę i świetlicę. W „starej" szkole — generalny remont. Rzemieślnik, Jan Cedzyński wymienia instalację c.o., uzupełnia brakujące grzejniki.

Spieszyli się też robotnicy z KB, bowiem za kilka dni ma nastąpić przekazanie drugiego pawilonu. Mówi kierownik budowy, inż. Jerzy Dulęba:

— W nowym segmencie trwają prace wykończeniowe: malowanie ścian i kartoryzy, układanie posadzek, uzupełnianie brakujących szyb. Na nowy rok szkoła otrzyma 14 nowych klas-pracowni wraz z zapleczem. Pracuje tu 74 robotników, z których chciałbym wyróżnić: stolarza — Stefana Kurasia, brygadę montażową Edwarda Sieradzińskiego, monterzystę — Krzysztofa Cieślę i lastykarza — Adama Zadarę.

W programie — pozostała jeszcze budowa stołówki, świetlicy, sali gimnastycznej i krytej pływalni. Planuje się także urządzenie całego kompleksu boisk sportowych. Cały obiekt ma być przekazany oświacie do końca 1985 r.

ŚWIĘTOKRZYSKIE. Na budowie Szkoły Podstawowej nr 30 ruch. W ub.r. Kielecki Kombinat Budowlany przekazał dwa pawilony — dydaktyczny i socjalny. Teraz, do września br., wykonawca obiecywał oddać kolejne budynki. — Roboty opóźnili nam trochę instalatorzy. Nie ma jednak obaw z dotrzymaniem terminu, ściągniemy tu najlepsze brygady — mówi kierownik budowy, Zbigniew Hader. — Montujemy szatnię, w której każda klasa otrzyma odrębne pomieszczenie. Na nowy rok przekażemy również kolejny segment dydaktyczny (11 sal lekcyjnych) oraz izbę pamięci narodowej. Mimo kłopotów z niektórymi materiałami — roboty ubywa. To zasługa fachowej i zaangażowanej załogi. Rozumie ona, że choć — urlopy, termin musi być dotrzymany. Innej rady nie ma.

— Kogo chciałby pan wyróżnić?

— Przynajmniej kilku najlepszych: tynkarzy — Witolda Kozłowskiego i Stanisława Lipca, lastykarzy — Stefana Marwicka i Stanisława Nowaka, stolarzy — Mariana Chrobota i Stanisława Rysia oraz malarzy — Mariana Wójcikowskiego i Eugeniusza Pacoka.

Słowo, choć terminy były krótkie — dotrzymują też podwykonawcy. Ze swoich obowiązków dobrze wywiązuje się m.in. KPIB (kierownik Józef Bialek).

Szkoła na Świętokrzyskim ma być najnowocześniejszą placówką oświatową w Kielcach, składającą się z siedmiu części. Do wybudowania zostały: stołówka z zapleczem uchennym, świetlica, czytelnia, jeszcze jeden pawilon dydaktyczny oraz sala gimnastyczna z prawdziwego zdarzenia. Finał przewidziany jest na koniec 1984 roku.

OD WRZEŚNIA br. szkoły na Uroczysku i Świętokrzyskim rozpoczną nowy rok w lepszych warunkach. Tak zapewniają budowlani. (jch)

Wspomnienia o ZWM

Ludzie pracy i czynu

W rocznicowych, stałego z pewnością zdarzyły wspomnienia o Związku Walki Młodych. W Komitecie Miejskim PZPR w Skarżysku odbyło się niedawno spotkanie byłych działaczy ruchu młodzieżowego. Henryka Lasek, Czesław Cieślak, Zygmunta Cieślak z przedstawicielami Zarządu Miejskiego ZSMP i Komendy Hufca ZHP. Towarzysze przedstawili dorobek zgrzeszczym zlocie młodzieży we Wrocławiu, zorganizowanym z okazji 35-lecia ZMP. Była więc okazja do przypomnienia faktów i przesłanek, jakie organizacji w wychowaniu młodzieży i kształtowaniu jej postaw, jak również do przekazania wrażeń z tegorocznego spotkania.

Henryka Lasek była delegatką na Kongres Jedności Młodzieży w 1948 roku, przez jej pierwszej oddano głos.

— W zlocie uczestniczyła spora grupa działaczy organizacji, które istniały po wyzwoleniu: ZWM, ZMD, ZMW „Wici" i OMTUR. Kim te osoby są dzisiaj? Zawsze byli to ludzie pracy i ludzie czynu, i takimi pozostali do końca. Spotkaliśmy się w historycznej sali kina „Śląsk". Urywki filmów z tamtych lat przypomniały nam, jak ZMP wychował budowniczych nowego ustroju i jak młodzi ludzie wznosili nowe fabryki, szkoły, budowali mieszkania. Co działacza szczególnie powzięła

Jak poinformował nas rzecznik prasowy Prokuratury Wojewódzkiej w Kielcach do 12 sierpnia br. prokuratorzy, wg kieleckiego sądu okręgowy na zasadzie amnestii postępowania przygotowawcze wobec 85 osób. Jednocześnie wy 2 pili do właściwych sądów

Skorzystali z amnestii

z wnioskami o zastosowanie przepisów ustawy o amnestii w stosunku do dalszych 22 osób.

Czy ci oraz inni ludzie korzystający z dobrodziejstw wspomnianej wyżej ustawy wyciągną właściwe wnioski — pokaże najbliższa przyszłość. (cug)

Lato w mieście

18 SIERPNIA

● O godz. 8 DK „Narcyzka" proponuje gry i zabawy na basenie leśnym pod hasłem „Niebieskie Pióro Wody"

● O godz. 10 Klub „Polonez" zaprasza na konkurs krasomówczy „Moja przygoda wakacyjna", a SSM na basenie Tęczy organizuje naukę pływania przy sprzyjającej pogodzie w każdy czwartek, środę i poniedziałek (w razie niepogody — kino).

● O godz. 11 gry i zabawy sportowo-rekreacyjne na świeżym powietrzu proponuje ODK „Amonit", a Klub „Kumak" z cyklu „Pomagamy mamie sami" organizuje przygotowanie posiłku.

Wspomnienia o ZWM

Gaz dla Kunowa

Od wielu lat zarówno mieszkańcy Kunowa, jak i gospodarze gminy czynili starania o doprowadzenie gazu. Zabiegi te zostały wreszcie uwieńczone powodzeniem.

W roku przyszłym brygady przystąpią do robót.

— Zainteresowanie mieszkańców jest ogromne — powiedział naczelnik gminy, MARIAN SZEWCZYK. — Zgłosiło się już 80 udziałowców, którzy wpłacili wstępną sumę pieniędzy. Dodam, że połowę kosztów inwestycji pokryje ludność wykonując również prace niefachowe. W pierwszym etapie gaz otrzyma Kunów, a w nim m.in. wszystkie bloki. W drugim etapie do sieci będą mogli się podłączyć wszyscy zainteresowani rolnicy. Jesteśmy w tej szczęśliwej sytuacji, że magistrala gazowa przebiega przez sam środek gminy.

Kunowska gmina będzie jedną z nielicznych, której rolnicy skorzystają z tego udogodnienia. (kl)

Wizyta lektorów z ZSRR

Dziś na zaproszenie TWP odbędzie się w Kielcach delegacja lektorów z ZSRR — dr nauk filozoficznych Igor Borysowicz Jastrebow z Instytutu Naukowego Ateizmu Akademii Nauk Społecznych przy KC KPZR i dr nauk historycznych Lilia Fiodorowna Szewowa z Wydziału Nauk Politycznych Instytutu Ekonomiki Światowego Systemu Socjalistycznego Akademii Nauk ZSRR. O godz. 14 w biurze ZW TWP odbędzie się spotkanie dla aktywu TPPR, LKP, TWP. Goście zwiedzą także zabytkowe miejsca Kielczyzny.

Kielce nr 443-45

Telefonowali do nas

● Na ul. Toporowskiego jest niesprawny hydrofor, w związku z czym bardzo uciążliwy niedobory wody.

MIESZKAŃCY BLOKU NR 111 ul. Rewolucji Październikowej

OD REDAKCJI. W Wod. Przedsiębiorstwie Wodociągów i Kanalizacji poinformowano nas, że usterka będzie naprawiona w ciągu najbliższych tygodni.

● Na rogu ulic Wspólnikowej i Wallnej był wykopany przekop przez jezdnię. Teraz w tym miejscu asfalt zapadł się i przejeżdżające samochody ciężarowe czynią straszny hałas. Proszę o interwencję, bo trudno tu wytrzymać. Dzieci nie mogą spać.

KAZIMIERZ NOWAK
Kielce, ulica Wspólnikowa

OD REDAKCJI. Kieleckie Przedsiębiorstwo Robót Drogowych na nasze prośbę obiecało szybko wykonać naprawę uszkodzenia.

● Dyrekcja Domu Opieki Społecznej w Kielcach, al. Leninia 10, skierowała serdeczne podziękowanie muzyczno-wokalnemu zespołowi „Retro" Polskiego Związku Emerytów, Rencistów i Inwalidów, który działa przy Klubie KSM „Polonez". Zespół ten dwukrotnie bezinteresownie zaprezentował swe programy artystyczne ku ogromnej radości pensjonariuszy naszego domu. (MH)

Na targu

Pełnia sezonu

PEŁNIĘ lata najlepiej widać na rynku owocowym. Na wtorkowym targu można było kupić tanio kilka różnych gatunków śliwek. Najlepsze, soczyste, obrzymie klapsy pierwszorzędnej jakości kosztowały 40 zł za kilogram, inne były po 30, 20 a nawet 15 zł. Dużo też było śliwek „Jerozolimki" oraz — nowość na kieleckim rynku — duże granatowe „kobyły" (nazwa umowna) kosztowały 40 zł, białe „ulemy" 20 zł a „mirabelki" 15 zł za kilogram. Sporo też jest jabłek, choć skończyły się już papierówki i na dobre odmiany do jedzenia trzeba kilkanaście dni poczekać.

Nie tanieją ogórki, choć jest ich nieco więcej niż w ubiegłym tygodniu. Kosztują po 20 zł za kilogram, w połowie lepsze, do kiszenia w słoikach, są o 5 zł droższe. Pomidorów za 10 zł jest w brodzie. Cena — 40 i 30 zł za kilogram najtańszych — utrzyma się już chyba na stałym poziomie.

Nie brakuje marchwi, pietruszki i cebuli. Są też buraki. Gorzej z selerami i porami. Ich ceny jednak, mało z wyjątkiem pietruszki i marchwi, nie są niższe niż w sklepach.

Artykułów przemysłowych było na bazarze niewiele. Specjalantów też mało. Ci niejiemi sprzedawali trampki, które pojawiły się niedawno w kieleckich sklepach. Wśród sprzedających najwięcej było ludzi młodych, oferujących używane ubrania, książki, płyty. Okazuje się, że handel jest jednym z lepszych sposobów zarobienia na wakacje.

(m.)

Przeciw spekulacji

Trefny proceder

SPEKULOWAĆ, oszukiwać, bacząc można różnie. Liczne sposobów zapewne jest tak dużo, jak i osób, które takim procederem się trudnią. W handlu np. można zarwyżać należność, albo ukryć, lowar przed żądywcą, lub np. zdarzyło się w sklepie dziewiarskim WPHW nr 51. Podawał towar złej jakości lub wymieszać gatunki gorszy z lepszym, a ceny pobierać jak za pierwszy sort (w sklepie warzywno-owocowym nr 15 podległym RSOP).

Zysk można też regulować sobie marżą — np. właścicielka punktu obwoźnej sprzedaży lodów zakwasnych handlująca na ulicy Sienkiewicza, sprzedawała je z marżą 60-proc. — prawie trzykrotnie większą od dowoźniczej! W branży mięsnej (ocieniowej) są i inne metody. Polegają one na zaniżaniu wartości półproduktów w stosunku do zaleceń receptury. Tak robiła właścicielka punktu sprzedaży przy ul. Solnej, zaniżając w niektórych partiach lodów zawartość cukru prawie o 33 procent, tłuszczu o 23 procent itd. Innym sposobem na łatwy zarobek w handlu jest sprzedaż przez jednostki uspołecznione prywatnym odbiorcom trudniącym się handlem obwoźnym sporych ilości towaru bez rachunku (jak np. w sklepie warzywno-owocowym nr 84).

Aż to nie wszystko. Można jeszcze spekulować alkoholem i to jest najtrudniejszy zbiór nerw. Wie o tym doskonale kierowniczka sklepu w Budzie Strawczyńskiej, która zarobiła na nim ponad 100 tysięcy złotych. A organizatorzy zabawy tanecznej w Zalesiu „zarobili" w obrocie alkoholem ponad 120 tysięcy.

Trochę w branży piekarniczej, bo i w niej można spekulować. Na przykład zamiast wypiekać pieczywo, sprzedać mąkę drożej ot, choćby cukiernikom.

Urząd Skarbowy w Kielcach, podejmując walkę z przestępczością, ujawniając spekulacje oraz badając jakość sprzedanych towarów. Aż w 28 przypadkach stwierdzono różne nieprawidłowości: od zawyżania cen poprzez złą jakość, do protekcyjnej sprzedaży lub ukrywania towaru.

Urząd Skarbowy w Kielcach, podejmując walkę z przestępczością, ujawniając spekulacje oraz badając jakość sprzedanych towarów. Aż w 28 przypadkach stwierdzono różne nieprawidłowości: od zawyżania cen poprzez złą jakość, do protekcyjnej sprzedaży lub ukrywania towaru.

Trochę w branży piekarniczej, bo i w niej można spekulować. Na przykład zamiast wypiekać pieczywo, sprzedać mąkę drożej ot, choćby cukiernikom.

Urząd Skarbowy w Kielcach, podejmując walkę z przestępczością, ujawniając spekulacje oraz badając jakość sprzedanych towarów. Aż w 28 przypadkach stwierdzono różne nieprawidłowości: od zawyżania cen poprzez złą jakość, do protekcyjnej sprzedaży lub ukrywania towaru.

Trochę w branży piekarniczej, bo i w niej można spekulować. Na przykład zamiast wypiekać pieczywo, sprzedać mąkę drożej ot, choćby cukiernikom.

W Ostrowcu

Udane kolonie

PODOBNIE jak w latach ubiegłych również w br. na wakacyjny wypoczynek przybyły do Ostrowca kilkusetosobowe grupy dzieci i młodzieży z różnych stron Polski. Większość obozów i kolonii zorganizowano na zasadzie wymiany.

Czy młodzi goście są zadowoleni z pobytu w hutniczym mieście? Jakie kłopoty ma kadra kierownicza? Odpowiedzi na te pytania szukali przedstawiciele władz miasta: sekretarz KM PZPR, Bogusław Żyra, wiceprezydent, Jerzy Lewiński oraz inspektor oświaty i wychowania, Eugeniusz Szymczyk — odwiedzając trzy placówki.

Na terenie rezerwatu archeologiczno-przyrodniczego w Krzemionkach Opatowskich rozbił namiot harcerski obóz archeologiczny — zorganizowany przez Ministerstwo Górnictwa i Energetyki. Na dwóch trzytygodniowych turnusach „spędza wakacje 120 chłopców, uczniów szkół górniczych. Pobyt na obozie połączony z dobrowolną pracą. Młodzi adepci zapoznają górniczego dla ich, montażu, ją w pracach archeologicznych. Komendant obozu, Karol Henzel stwierdził, że nie ma żadnych kłopotów. Zaopatrzenie bardzo dobre, są warunki do wypoczynku. Młodzież jeździ też na wycieczki krajoznawcze.

SZKOŁA Podstawowa nr 12 od trzech lat jest siedzibą obozu sportowego 70 młodych lekkoatletów z Warszawy. W stolicy przebywają natomiast dzieci hutników. Sportowcy mają bardzo dobre warunki do zajęć, korzystają z obiektów szkoły, osiedlenich placówek, KSZO i „Rawszczyzny". Przybyła z Warszawy, inspektor oświaty, Zofia Mikołajewicz chwali gościnność ostrowczan i wzorowego gospodarza szkoły, Józefa Parderskiego.

W SP nr 3, w dzielnicy Cmentarnej, na kolonii zdrowotnej przebywa 103 dzieci z wadami postawy z woj. przemyskiego. Kierowniczka, Maria Czyżyk jest bardzo zadowolona z warunków wypoczynku oraz gościnności mieszkańców Ostrowca. Stwierdziła, że podczas obozu turnusów nie miała najmniejszych kłopotów zaopatrzeniowych. Z kolonistami zatrzymała się grupa czterocielnych młodzieży. Organizują wspólne zabawy, biorą też udział w wycieczkach po regionie.

KOLONIE i obozy w hutniczym mieście były wielokrotnie kontrolowane nie tylko przez miejscowy Wydział Oświaty, Zdrowia i Kultury, ale również przez pracowników Instytutu Matki i Dziecka. Nie stwierdzono nieprawidłowości. Warunki wypoczynku są bardzo dobre, maksimite wręcz wytężenia, dzieci są zdrowe. (kl)

ANONSE

● Wanna żliwjaca w szlaskich ceramic Ustronia Morskiego 23 bm. o godz. 19.30 z ul. Złotej, zgłoszenia w sekcji socjalnej SSW Kielce „Kalisz-Kielce" PUPiK w Kielcach, tel. 442-11(16) wewn. 21; oraz do Starostaru Gdańskiego 33 bm. o godz. 7, bliższe informacje w ZFD „Kielce".

● Związek Kynologiczny w Kielcach we wrześniu i październiku organizuje kolejny kurs tresury psów. Zapisy przyjmuje i informacji udziela biuro oddziału Sienkiewicza 30 we wtorki i piątki w godz. 16.30—18.30.

ul. Śniadeckich 1, tel. 449-49 lub 439-41; oraz do Szklarskiej Poręby 30 bm. o godz. 7 spod UW w Kielcach (skrzydło C). Szczegółowe informacje w Table Kieleckiej, tel. 422-72.

CO, GDZIE, KIEDY?

Dziś czwartek — 23 sierpnia. Imieniny: Bronisławy, Helenę, Błażej. Wschód — 5.22, zachód — 19.36.

KIELCE

TEATR IM. S. ŻEROMSKIEGO: przerwa urlopowa.

KINA

„Romantica" — kanadyjski, l. 15, g. 9, 11, 13.15, 15.30, 17.30 i 19.45.

„Modlwa" — „Wejście Smoka" — USA, l. 18, g. 9, 11, 13, 15, 18 i 20; „Ostatnia" — „ABBA" — szwedz., l. 12, g. 11, „Powrót Mechagodzilli" — jap. pol. kol. g. 13, 15, „Akira Toscora" — USA, l. 15, g. 17 i 19.

„Świt" — „Bez wytyczonej" — bułg., l. 15, g. 15 i 19.

„Moskwa" — „Spokojna jaźń" — pol. g. 20.30.

MUZEA — WYSTAWY

MUZEUM NARODOWE — pl. Zamkowy 1: „Galeria Malarstwa Polskiego"; Muzeum Wnętrz Pałacowych — czynne w g. 9—16. Poniedziałek i wtorek — nieczynne. Filia: Pałac Pierzchnickich — nieczynne do odwołania.

MUZEUM LAT SZKOLNYCH S. ŻEROMSKIEGO — czynne w g. 9—15, wtorki — nieczynne, środy — g. 13—18.

GALERIA FOTOGRAFISKI — ul. Rewolucji Październikowej 5a: wystawa pt. „Kraków".

GALERIA XXXVII — KLUB MPiK (ul. Sienkiewicza 30): wystawa rysunku Ryszarda Kano (Japonia).

GALERIA SWA „Plwnica" — ul. Leśna 7 — „Grafika jerusalemska".

SŁUŻBA ZDROWIA

SZPITALE: Oddziały Wewnętrzny i Chirurgiczny — ul. Kozieluszki, Czarnów. Ginekologiczno-Położniczy wg rejonizacji, tel. 316-46, 407-44, 407-50.

DYŻURNE APTEKI: Dyżur nocny pełni: Apteka nr 25-001 przy ul. Buczka 17/20. Apteka nr 25-008 przy ul. Sienkiewicza 18.

● POMAGANIE DYŻURNE: dla dzieci i dorosłych — ul. Poleska 11 (Przychodnia Rejonowa) g. 8, czynne codziennie w godz. 18—21, w niedziele w godz. 9—12. Stomatologiczne ul. Poleska 11 czynne codziennie w godz. 19—21. Od godz. 15 do 19 w sobotę, do godz. 9 w poniedziałek.

TELEFONY ALARMOWE

Pogotowie Ratunkowe — 999
Straż Pożarna — 998
Pogotowie Milicyjne — 997
Pomoc drogowa — 981
Pogotowie wod.-kan. — 464-11, 464-12
Pogotowie energetyczne — 991, 992
Pogotowie RPGM (wod. co. elek.) — 31-16-67
INFORMACJA PKS — 692-78

OSTROWIEC

KINA

„Kulik" — „Wezmę twój kel" — ZSRR, l. 18, g. 15.30, „Gwiazda wojny" — USA, l. 12, g. 17 i 19.30.

„Kandowalik" — „Pałace Hotel" — pol. l. 15, g. 17 i 19.

„Zorza" — „Partyzancka eskadra" — ZSRR, l. 15, g. 15 i 18.

MUZEUM REGIONALNE, ul. Parkowa 21: Cyna szczytna 16 zbiorów. Muzeum Hutnictwa — ul. Piecki, Hutnicza — ruchu robotniczego. Kieleczczyzny — czynne w wtorek i piątek, w g. 10—17, sobota — g. 10—18, niedziela 10—17. Poniedziałki nieczynne.

Rezerwat i Muzeum Archeologiczne w Krzemionkach czynne g. 10—18, niedziela i święta 11—18.

APTEKA DYŻURNA: ul. Sikorskiego 17.

POGOTOWIE RATUNKOWE — telefon 999.

SKARŻYSKO

KINA

„Wolność" — „Niespodziewany strzał" — ZSRR, l. 15, g. 15 i 18, „Dziedzictwo" — ang. l. 15, g. 17 i 19.

APTEKA DYŻURNA: ul. Sienkiewicza 28.

POSTOJE TAKSÓWEK: Dworzec Główny PKP 12-708, osiedle Milica — 30-241.

STARACHOWICE

KINA

„Mebonik" — „Piraci na Pacyfiku", Stara na wyspie — ang. l. 15, bo., g. 14, „Niech cię odeszmara" — pol. l. 18, g. 17 i 19.

„Star" — „Odmienne stany świadomości" — USA, l. 18, g. 15, 17 i 19.

APTEKA DYŻURNA: ul. Starzyńskiego 8.

POSTOJE TAKSÓWEK: Dworzec Główny PKP 12-708, osiedle Milica — 30-241.

g. 15.30, 17.30 i 19.30.

„CHEMBUDNIEK" — „Promień" — „194" — USA, l. 18, g. 17 i 19.

„MIECHÓW": „Grot" — „Starzy" — bułg. l. 15, g. 15 i 18.30.

„PIŃCZÓW": „Bajka" — „Dziewczyna i chłopak" — pol. l. 15, g. 15.30, „Potop" — pol. l. 18, g. 17.30.

„BUKÓWA": „Plast" — „Kaskadera".

„KAZIMIERZA WIELKA": „Uciecha" — „Wielki Szu" — pol. l. 15, g. 15 i 18.

„BUDKI": „Górnik" — „Nie było smutku" — ZSRR, l. 15, g. 15.30.

„JĘDRZEJÓW": „Jedność" — „Ostatnia" — „Promień" — „Antycyon" — nieczynne.

„JEDRZEJÓW": „Odynia" — nieczynne.

„UCHANIOW": „Kadzisko" — nieczynne.

„BUSKO": „Zdrój" — „Pełnia nad głowami" — pol. l. 15, g. 15 i 18.

„CHMIELNIK": „Promień" — „194" — USA, l. 18, g. 17 i 19.

„MIECHÓW": „Grot" — „Starzy" — bułg. l. 15, g. 15 i 18.30.

„PIŃCZÓW": „Bajka" — „Dziewczyna i chłopak" — pol. l. 15, g. 15.30, „Potop" — pol. l. 18, g. 17.30.

„BUKÓWA": „Plast" — „Kaskadera".

„KAZIMIERZA WIELKA": „Uciecha" — „Wielki Szu" — pol. l. 15, g. 15 i 18.

„BUDKI": „Górnik" — „Nie było smutku" — ZSRR, l. 15, g. 15.30.

„JĘDRZEJÓW": „Jedność" — nieczynne.

„STOPNICA": „Powiew" — nieczynne.

„SĘDZISZÓW": „Kolejarz" — „Mężczyzna niepotrzebny" — pol. l. 15.

Uwagi: Za ewentualne zmiany redakcja nie odpowiada.

ZDOBYCIE ATRAKCYJNEGO ZAWODU ZAPEWNI WAM OCHOTNICZY HUFIEC PRACY

w Krakowie, ul. M. Domagały 1 (tel. 55-50-22) przy Przedsiębiorstwie Produkcji Elementów Prefabrykowanych i Wyrobów Betonowych „PADOM"

który ogłasza przyjęcia młodzieży męskiej w wieku 18—21 lat.

Hufiec zapewnia junakom:
- bezpłatne zakwaterowanie w pokojach 3-osobowych;
- całodzienne wyżywienie (częściowo odpłatne w wys. 70 zł dziennie);
- bezpłatne posiłki regeneracyjne w okresie od 1.X.1983 do 30.III.1984 r.;
- bezpłatną odzież roboczą i ochronną;
- umundurowanie, częściowo odpłatne (50 proc. wartości);
- zatrudnienie przy produkcji prefabrykatów żelbetowych i betonowych w Fabryce Domów W-70;
- wyuczenie zawodu zbrojarza-betoniarza, suwnicowego;
- rozwijanie zainteresowań kulturalno-oświatowych i sportowych;
- ukończenie szkoły podstawowej;
- płace w okresie nauki zawodu, w wysokości:
  - w I roku — 5.300 zł miesięcznie plus premia do 40 proc. i rekompensata;
  - w II roku — 5.600 zł miesięcznie plus premia do 40 proc. i rekompensata.

Po ukończeniu nauki przedsiębiorstwo zapewnia zatrudnienie w wyuczonym zawodzie oraz bezpłatne zakwaterowanie w hotelu pracowniczym.

Zgłoszenia przyjmuje dział zatrudnienia i płac „Padomu", Kraków, ul. M. Domagały 1, pokój nr 5, codziennie w godzinach 7.15—15.15, z wyjątkiem sobót i świąt.

Zgłoszenia kandydatów przyjmowane będą do dnia 30 września 1983 r.

Dojazd z dworca głównego PKP w Krakowie tramwajem nr 3 do placu Bohaterów Getta i z pl. Boh. Getta autobusem nr 157 do końcowego przystanku. 1993-k

TECHNICZNE ZAKŁADY NAUKOWE „PREDOM-MESKO" W SKARŻYSKU-KAM.

OGŁASZAJĄ ZAPISY

na rok szkolny 1983/84 do następujących szkół:
- POLICEALNE STUDIUM ZAWODOWE dla niepracujących o specjalności: **MECHANIZACJA PRACY ZYNA**, 2-letnie, dla absolwentów liceów ogólnokształcących (dla zamiejscowych zapewniony bezpłatny internat);
- POLICEALNE STUDIUM ZAWODOWE dla PRACUJĄCYCH, 2-letnie (wieczorowe i zaoczne) o specjalnościach: **OBRÓBKA SKRAWANIEM, OBRÓBKA PLASTYCZNA**, dla absolwentów liceów ogólnokształcących i liceów zawodowych;
- TECHNIKUM MECHANICZNE dla PRACUJĄCYCH, 3-letnie, wieczorowe i zaoczne, o specjalnościach: **BUDOWA MASZYN I EKSPLOATACJA POJAZDÓW SAMOCHODOWYCH**, dla absolwentów ZSZ;
- ZASADNICZA SZKOŁA ZAWODOWA dla PRACUJĄCYCH, 2-letnia, wieczorowa, w zawodzie: **ŚLUSARZ NARZĘDZIOWY**, dla absolwentów 8-klasowej szkoły podstawowej.

Egzaminy wstępne odbędą się w następujących terminach:
- dla kandydatów do policealnych szkół zawodowych i Technikum — w dniu 22 VIII br., o godz. 8,
- dla kandydatów do ZSZ (tylko rozmowa z kandydatami) — w dniu 22 VIII br., godz. 8.

Do Klasy I Technikum Mechanicznego i Policealnego Studium Zawodowego dla pracujących i zaocznego, mogą być przyjęte kobiety aktualnie nie pracujące zawodowo.

Podania należy składać w sekretariacie szkoły, do dnia 20 sierpnia 1983 roku. 1979-k

PRZETARGI

PAŃSTWOWE PRZEDSIĘBIORSTWO GOSPODARKI ROLNEJ W KORYTNICY woj. Kielce

OGŁASZA II PRZETARG NIEOGRANICZONY

na sprzedaż niżej wymienionego sprzętu:
1. „syrena R 20", nr fabr. 373066, nr silnika 209968, rok produkcji 1977, cena wywoławcza 57.800 zł.
2. samochodu „gaz 53A", nr fabr. 10394, nr silnika 985074, rok produkcji 1976, cena wywoławcza 67.200 zł;
3. opryskiwacza zawieszanego ORZ 400, nr fabr. 2087, rok prod. 1978, cena wywoławcza 16.520 zł;
4. roztrząsacza obornika N 218, nr fabr. 32518, rok prod. 1979, cena wywoławcza 73.440 zł;
5. rozsiewacza nawozów RCW, nr fabr. 49890, rok prod. 1979, cena wywoławcza 25.344 zł.

Przetarg odbędzie się w 14 dniu po ukazaniu się ogłoszenia w prasie, w biurze PPGR Korytnica, o godz. 9.

Biorący udział w przetargu winni wpłacić wadium w wysokości 10 proc. ceny wywoławczej w kasie PPGR do godz. 8.30.

Przedsiębiorstwo nie ponosi odpowiedzialności za ukryte wady sprzętu. 2011-k

SYNDYK MASY UPADŁOŚCIOWEJ RSP BRZOSTOWIEC, gm. Mogielnica woj. radomskie

OGŁASZA PRZETARG NIEOGRANICZONY

na sprzedaż:
1. koparko-spycharki „białoruś", rok prod. 1978,
2. siewnika zbożowego „polanin-S043",
3. sieczkarni polowej zaczepianej Z-305 plus przyrząd do cięcia Z-308 plus przyrząd niskiego cięcia,
4. ścinacza zielonek „orkan",
5. samochodu „skoda" 706 MTS 24,
6. samochodu „skoda" 706 RT,
7. samochodu „nysa" PS21,
8. ciągników „ursus C-355", szt. 3,
9. ciągnika „C-4011",
10. betoniarek BWE-400, szt. 4.

Przetarg odbędzie się w biurze RSP Brzostowice, w dziesiąc dni od druku ogłoszenia w prasie.

Wadium w wysokości 10 proc. ceny wywoławczej należy wpłacić przed rozpoczęciem przetargu.

Zastrzega się unieważnienie przetargu bez podania przyczyn. 2012-k

GMINNA SPÓŁDZIELNIA „SCh" W GARBATCE-LETNISKU

OGŁASZA PRZETARG NIEOGRANICZONY

na sprzedaż samochodu marki „nysa" nr rejestracyjny RAD-630G, rok prod. 1974, nr silnika 428941, nr podwozia 141958.

Przetarg odbędzie się w 14 dniu od ukazania się ogłoszenia w prasie, w lokalu Gminnej Spółdzielni „SCh", o godz. 11. Cena wywoławcza wynosi 120.000 zł.

Wadium w wysokości 10 proc. ceny wywoławczej należy wpłacić do kasy spółdzielni, najpóźniej na 2 godziny przed przetargiem.

W przypadku niedojścia do skutku I przetargu, w dniu następnym o godz. 11 odbędzie się drugi przetarg w którym cena wywoławcza może zostać obniżona do 50 proc. pierwszej ceny.

Oględzin samochodu można dokonywać na placu spółdzielni przy ul. Targowej 1.

Spółdzielnia nie odpowiada za ukryte wady pojazdu.

Zastrzegamy sobie prawo unieważnienia przetargu bez podania przyczyny. 2014-k

WZSR „Samopomoc Chłopska" ZAKŁAD OBROTU ARTYKUŁAMI PRZEMYSŁOWYMI I SPOŻYWCZYMI W RADOMIU

ODDZIAŁ W PRZYSUSZE, ul. Lubelska 4

OGŁASZA PRZETARG NIEOGRANICZONY

na sprzedaż samochodu marki „nysa 522", nr rejestracyjny RAD 272K, rok produkcji 1976, cena wywoławcza 180.000 zł.

Przetarg odbędzie się w 14 dniu od ukazania się ogłoszenia w prasie, o godz. 9.

W przypadku niesprzedania samochodu w I przetargu, o godz. 13 odbędzie się II przetarg.

Przystępujący do przetargu winni wpłacić wadium w wysokości 10 proc. ceny wywoławczej, do kasy oddziału najpóźniej na godzinę przed przetargiem.

Samochód można oglądać codziennie w godz. 9—15.

Zastrzega się prawo odstąpienia od przetargu bez podania przyczyn. 2020-k

GOSPODARSTWO POMOCNICZE przy ZESPOLE SZKÓŁ ROLNICZYCH W KRZELOWIE

OGŁASZA PRZETARG NIEOGRANICZONY

na sprzedaż samochodu „syrena R-20", rok prod. 1977, nr rej. KIH 270Y, o przebiegu 16 400 km.

Przetarg odbędzie się 30 sierpnia 1983 r. w biurze gospodarstwa. Cena wywoławcza 135.000 zł. Wadium w wysokości 10 proc. ceny wywoławczej należy wpłacić do kasy gospodarstwa, w przeddzień przetargu.

Zastrzega się prawo unieważnienia przetargu bez podania przyczyny. 2082-k

POWSZECHNA SPÓŁDZIELNIA SPOŻYWCÓW W PIŃCZOWIE plac Wolności 17

ZATRUDNI zaraz KIEROWNIKA SEKCJI PRODUKCJI

z wykształceniem wyższym technologii spożywczej względnie średnim i kilkuletnią praktyką w tym zawodzie.

Warunki pracy i płacy do omówienia na miejscu, w dziale kadr, w godz. 7—15. 2007-k

SPRZEDAM

SKÓRY na kołnich damski (bordo). Kielce, telefon 31-58-07. 4790-g

ZŁOTE obrączki, grawerowane. Kielce, tel. 530-46. 4733-g

GRZEJNIKI żeliwne. Kielce, Włoszska 3/58. 4650-g

KOMPLET naprawczy silnika „skody octavii". Busko, tel. 29-88 po piętnastej. 4672-g

GRAMOFON „daniel", wzmacniacz, tuner, kolumny 30W. Kielce, tel. 31-58-38. 4683-g

„WOLKSWAGENA 1200" sprzedam, dywan belgijski 2 x 3. Kielce, Mazurska 70/72. 4660-g

NIEKOMPLETNY nowy „wartburg" (składak). Kielce, Sobieskiego 63. 4661-g

SADZONKI poziomek ogrodowych, wielkoowocowych, plonujących dr mrozów, 5 zł/szt. co najmniej 50 szt. wysyłam za pobraniem pocztowym. Maria Łyżwa, Krakowska 30, 26-200 Końskie. 4632-g

DUŻA działka budowlana, Sukow 39 k. Kielc. 4662-g

18 ARÓW ogród, stare zabudowania. Henryków, Sudół 1 k. Jędrzejowa, 29-206 Krasna 59. 4663-g

NOWĄ maszynę do szycia „singer 834" Oferty nr 4664, Biuro Ogłoszeń, Kielce. 4664-g

ATRAKCYJNA suknia ślubna. Kielce, tel. 524-52, godz. 15—17. 4665-g

1 HA ziemi w Kostomłotach II, Jan Topora, Kostomłoty I 65. 4667-g

DZIAŁKĘ 1,58 ha, dom murowany, zabudowania. Miedzianka Góry 36. 4668-g

MYNIE automatyczną, „wolga" „gaz-21", silnik „sopmar", piątki. Kielce, tel. 51-80-30. 4668-g

MEBLE do pokoju dziecięcego (pietrowe łóżka). Kielce, Dębowa 2/20, po szesnastej. 4670-g

OBRĄCZKI złote. Kielce, tel. 606-35. 4672-g

GLAZURĘ i terakotę (wzór). Kielce, Zagórska 4. 4673-g

DZIAŁKĘ 1,5 ha w Sukowie k. Kielc. Kielce, tel. 305-57, po szesnastej. 4674-g

„HUMBERA lux" po kapitalnym remoncie, z częściami zamiennymi. Kielce, tel. 620-38. 4631-g

„STARA A-28" (1960) oraz drzwi garażowe drewniane, ilozmywalka „blaszany". Kielce, tel. 542-20, po czternastej. 4630-g

DZIAŁKI budowlane. Nietachów 10. 4620-g

„WARTBURGA 312" cw. części lub całość. Kielce, Hoża 46/60. 4620-g

CIĄGNIK C-330 (nowy) Bogdan Słupski, Busko-Zdrój, Hoża 7. 4646-g

NOWEGO „fiata 125p", za dolary. Oferty, nr 4625, Biuro Ogłoszeń, Kielce. 4625-g

WÓZEK inwalidzki, silnik, stan dobry. Sroka Adam, 26-110 Chmielnik, ul. 22 Lipca 19/2. 4633-g

SILNIK „aran" jednocylindrowy spalinowy. Zgłoszenia: Kielce, tel. 616-58. 4637-g

CIĄGNIK „zetor major", stan bardzo dobry. Tomlin Jerzy, Wólka 64, Frydrych. 4640-g

TANIO sprzedam namioty folio 6 x 30 x 3 m, kocioł c.o. stalowy RSW-200, rury ogrzewcze, „fawora". Oferty pisemne: nr 4638, Biuro Ogłoszeń, Kielce. 4638-g

CIĄGNIK C-360. Bieliny, Stawowiejska 17. 4555-g

BETONIARKĘ, polemność 450 litrów. Końskie, tel. 27-53. 4537-g

SILNIK „żywy 100", po remoncie, kpl. łożyska. Sitkówka 8, k. Chęcin. 4538-g

CIĄGNIK C-330, wóz, pług, Bogusława Polet, Bałtrzysko, Stołczenki 50 ust. 4542-g

5 HA ziemi z domkiem w Gniewkowie k. Inowrocławia. Wiadomość: Urszula Łytkowska, 85-253 Bydgoszcz, Śląska 17/1. 2044-k

„MERCEDESA", po wypadku. Kielce, Podwalna 10, tel. 346-69.

WÓZEK inwalidzki. Kielce, Kościuszki 6/14. 4545-g

DOM działka w Cisowej, Staszowska 23, k. Stopnicy. 4546-g

„URSUSA 4011", Zajączków 166, k. Pińczowa. 4548-g

SZCZENIĘTA: cocker-spaniele, rodowodowe, po championie. Kielce, Hoża 51/22, tel. 330-48. 4550-g

„FIATA 126p" (1981), silnik „S". Pawłowski, Niedzielisko 80, b., gm. Daleszyce. 4560-g

SILNIK „mercedesa 220D", Stępczyków, 28 Lipca 108A, tel. 19. 4562-g

KAROSERIE „skody 1035", Comber, Bodzentyn, Świętokrzyska 27. 4564-g

„ŻUKA" (stan dobry). Bieliny, Piaskowa 4. 4565-g

KOSIARKĘ rotacyjną. Kielce, Zagórze 131. 4569-g

SKÓRKI nutrii. Białogon, za Walcownią 7. 4582-g

„FIATA 125p". Kielce, tel. 258-29, po szesnastej. 4566-g

„FIATA 126p". Kielce, tel. 521-60, po siedemnastej. 4585-g

CIĄGNIK „zetor 25", Jagszyk Hipolit, Jaworze 84, 28-200 Zagnańsk. 4589-g

„CIĄGNIKI C-4011", zetor 25A, oraz zapowiadacze WC, ulubione dowiedzenia na dom. Ryszard Dąbrowski, Łagów, Kielecka 8. 4594-g

WZMACNIACZ 100 wat, stereofoniczny, stary, dwa głośniki 35 watowe, „wilma" stan 481-0, po 16. 4596-g

„FIATA 126p" (1980). Kielce, Hoża 47/38. 4771-g

SPRZEDAM na ziemi przy ul. Sienkiewicza w Kielcach. Kielce — Dąbrowa, Starzyńska 45. 4754-g

KUPNO

KUPIĘ segment jednorodzinny w Kielcach (stan surowy) w rozkuciu lub wysokiej wag. Kielce, tel. 57-44. 4725-g

KUPIĘ maszyny „stolarskie". Kielce, tel. 441-94, po 16. 4657-g

ODKUPIĘ 1000 pustaków ceramicznych, używane, ewentualnie, oddam w dzierżawę działkę pod nicza. Kielce i okrytka 904. 4664-g

ZDECYDOWANIE kupię działkę 2500—3000 m. w atrakcyjnym miejscu i przy trasie przejazdowej. Oferty: 4585, Biuro Ogłoszeń, Kielce. 4585-g

KUPIĘ lub wymienię pomieszczenie na zakład krawiecki w Kielcach. Oferty: nr 4563, Biuro Ogłoszeń, Kielce. 4563-g

KUPIĘ M-2 lub M-3 w Kielcach (lub Skarżysku. Oferty na ogół nr 4580, Biuro Ogłoszeń, Kielce. 4580-g

KUPIĘ „karoserię „skody 1035". Kielce, tel. 53-00. 4647-g

LOKALE

ŁÓDŹ — mieszkanie 24 m centrum, zamienię na równorzędne lub mniejsze Kielce, Busko, Stalowa Wola Polskiego 4. 4687-g

„MŁODE bezdzietne małżeństwo poszukuje pokoju w Kielcach, okolicy. Oferty: nr 4654, Biuro Ogłoszeń, Kielce. 4654-g

„MŁODE małżeństwo po studiach z dziecięciem poszukuje na 2 lata mieszkania dwuosobowego. Kielce. Płatne z góry. Tel. 436-30, po szesnastej. 4649-g

„BEZDZIETNE małżeństwo poszukuje elektrowiązego mieszkania w Kielcach. Płatne z góry. Kielce, Nowy Świat 22a/32. 4674-g

„MŁODE małżeństwo poszukuje mieszkania w Kielcach. Oferty: nr 4671, Biuro Ogłoszeń, Kielce. 4671-g

„PRZYJMĘ na stancję pracującą panienkę. Kielce, Dolomitowa 5/43. 4689-g

„OSIEDLE XXV-lecia PRL, zamienię pokój i kuchnia (parter) na dwa pokoje z kuchnią. Kielce, Bodzentyńska Krzyżowa 7/16, po siedemnastej. 4591-g

„MAŁŻEŃSTWO bezdzietne (członkowie SM) wynajmie mieszkanie w Suchedniowie na 1 rok (najchętniej z wygodami). Oferty: nr 4575, Biuro Ogłoszeń, Kielce. 4575-g

„SAMOTNA, spokojna, pilnie poszukuje spokojnej stancji w Kielcach na kilka miesięcy. Oferty: nr 4576, Biuro Ogłoszeń, Kielce. 4576-g

„KIELCE — dwa oddzielne mieszkania (33, 46) zamienię na jedno 70 m. lub dwa. Oferty, nr: 4569, Biuro Ogłoszeń, Kielce. 4569-g

„POSZUKUJĘ lokalu na cele produkcyjne — (woda, gaz, kanalizacja) — parterze lub 1 Kielce, Kielce, Kościuszki 7/6, po siedemnastej. 4588-g

„MĘŻCZYZNA poszukuje mieszkania w Kielcach, okolicach. Oferty nr 4582, Biuro Ogłoszeń, Kielce. 4582-g

ZAMIENIĘ spółdzielcze M-2 w Opocznie na podobne w Kielcach. Kielce, Rakowicka, Opoczno, Kopernika 6a/4. 4594-g

POSZUKUJĘ garażu w Kielcach. Oferty: nr 4681, Biuro Ogłoszeń, Kielce. 4681-g

M-4 (47 m), os. XXV-lecia zamienię na wygodne (parter) Kielce, tel. 28-443, godz. 16—19. 4635-g

„CENTRUM, Kielce, zamienię 3 pokoje na większe. Odstępię „baltona". Kielce, tel. 282-25, po dwudziestej. 4685-g

RÓŻNE

ZAMIENIĘ „stcie" odbiór z Połmozbytu na nowego fiata 126p. Oferty składać: 4781 Biuro Ogłoszeń, Kielce. 4781-g

MASZYNOPISANIE. Radom, tel. 443-07, po 19. 4562-g

WSPÓLNIKA z gotówką do produkcji szklarniowej — przyjmę. Oferty: nr 4557, Biuro Ogłoszeń, Kielce. 4557-g

EKSPEDYCJĘ „Express" przyjmie Zakład Usług Motoryzacyjnych do jednostkowych, pomocy. Zakład Naprawy Zapasiatek, Kielce, Kilińskiego 21. 4548-g

PANIENKĘ do sklepu gospodarczego jako ekspedientkę przyjmę. Mieszkanie, wyżywienie zapewnione. Wymagany 7 klas szkoły podstawowej. Trafia Kazimierz, 26-610 Kozienice, Rynek 24, k. Kazimierzy Wiel. kiej, woj. kieleckie. 4541-g

ZATRUDNIĘ malarzy. Kielce, Nowy Świat 22/6. 4626-g

RADCA prawny poszukuje pracy w Kielcach lub w Kielcach okolicy. Oferty: nr 4642, Biuro Ogłoszeń, Kielce. 4642-g

POTRZEBNE dwie pracownice do Wytwórni Wód Gazowanych. Kielce, A. Czerwonej 7. 4623-g

„BIAŁY" nutria, glaucia, 16 m., ciemne, kołnierz, rękawy, zamienię na gwarancję, jedówkę z gwarancją. Oferty: nr 4586, Biuro Ogłoszeń, Kielce. 4586-g

ZAMIENIĘ radioodtwarzacz „kaliot" na akumulator 12V, Kielce, tel. 540-26. 4680-g

ZAMIENIĘ 3,8 regału (nowe) na pralkę automatyczną. Oferty: nr 4691, Biuro Ogłoszeń, Kielce. 4691-g

ZAMIENIĘ fiata combi (1978) na „dacię", „skodę" lub „125p". Kielce, tel. 31-04-15. 4690-g

ZAI „NTE meble, kuchenne na zamrażarkę (nową). Kielce, tel. 31-38-15. 4640-g

ZAKŁADY PRZEMYSŁU WEŁNIANEGO

ŁÓDŹ, ul. Wólczańska 215

prowadzą ZAPISY

do ZASADNICZEJ SZKOŁY WŁÓKIENNICZEJ na rok szkolny 1983/84 w zawodach:

● TKACZ ● PRZĘDZARZ.

Nauka trwa trzy lata. Wynagrodzenie miesięczne:
- I rok 800 zł
- II rok 1280 zł
- III rok 2080 zł

Zatrudnimy również samotne kobiety, w zawodach

● TKACZ ● PRZĘDZARZ.

Praca na II zmiany. Wynagrodzenie miesięczne od 9000 do 13.000 zł.

Zapewniamy zakwaterowanie.

Bliższych informacji udzielamy kadr: Łódź, tel. 426-30. 1949-k

FABRYKA SAMOCHODÓW MAŁOLITRAŻOWYCH „POLMO" ZAKŁAD NR 2 W TYCHACH

PRZYJMIE PRACOWNIKÓW W ZAWODACH:
- △ MECHANIK SAMOCHODOWY-KIEROWCA
- △ KIEROWCA CIĄGNIKA
- △ MONTER SAMOCHODOWY
- △ KONTROLER JAKOŚCI WYROBÓW
- △ LAKIERNIK SAMOCHODOWY
- △ LABORANT CHEMIK
- △ SPAWACZ ELEKTRYCZNY I GAZOWY
- △ GALWANIZER
- △ ŚLUSARZ REMONTOWY I NARZĘDZIOWY
- △ TOKARZ
- △ FREZER
- △ SZLIFIERZ
- △ ELEKTRYK
- △ MANEWROWY
- △ OPERATOR WOZKA
- △ TŁOCZARZ W METALU
- △ ZGRZEWACZ
- △ ROBOTNIK MAGAZYNOWY
- △ PALACZ KOTŁOWY
- △ MURARZ-TYNKARZ
- △ STOLARZ-CIESLA
- △ PRACOWNIKÓW NIEWYKWALIFIKOWANYCH DO PRZYUCZENIA ZAWODU.

Ponadto przedsiębiorstwo zatrudni absolwentów zasadniczych i średnich szkół zawodowych.

NOWO PRZYJĘTYM PRACOWNIKOM ZAMIEJSCOWYM ZAKŁAD ZAPEWNIA:
- zakwaterowanie indywidualne praz wyżywienie na zasadach częściowej odpłatności w stołówkach i bufetach prowadzonych w zakładzie i na terenie osiedli mieszkaniowych;
- organizuje dla załogi wypoczynek w ramach wycieczek sobotnio-niedzielnych;
- wczasy we własnych ośrodkach w górach i na Wybrzeżu oraz wiele imprez kulturalno-oświatowych i sportowych organizowanych w Zakładowym Domu Kultury.

Zakład posiada nowoczesny Zespół Szkół Zawodowych, w którym można uzyskać wykształcenie zawodowe i średnie, względnie tytuł robotnika wykwalifikowanego.

W ramach doskonalenia zawodowego zakład organizuje kursy zawodowe kształcące w zawodach:
- ☐ SUWNICOWY
- ☐ OPERATOR
- ☐ USTAWIACZ MASZYN
- ☐ SPAWACZ
- ☐ INNE

Wynagrodzenie według układu zbiorowego pracy dla przemysłu maszynowego.

PONADTO ZAKŁAD ZAPEWNIA:
- po roku pracy ekwiwalent pieniężny za węgiel,
- nagrody jubileuszowe z funduszu zakładowego,
- dodatek stażowy po: 5, 10, 15 i 20 latach pracy w wysokości 5, 10, 15, 20 proc.

KOMPLET DOKUMENTÓW WYMAGANYCH PRZY PRZYJĘCIU DO PRACY:
- dowód osobisty (ze stałym zameldowaniem);
- legitymacja ubezpieczeniowa (z aktualnym wpisem dotyczącym sposobu rozwiązania umowy o pracę oraz adnotacją o wysokości zarobków);
- książeczka wojskowa;
- świadectwo pracy;
- świadectwo szkolne.

Dyrekcja zastrzega sobie prawo wyboru ofert i nie reflektuje na pracowników karanych sądownie lub, gdy w poprzednim zakładzie porzucili pracę, względnie zostali zwolnieni dyscyplinarnie.

ADRES:

Fabryka Samochodów Małolitrażowych „POLMO" Zakład nr 2 w Tychach, ul. Oświęcimska 401, 43-100 Tychy, tel. 27-95-12 lub 13. 1050-k

Kolegom **TADEUSZOWI GIEMZIE** Dyrektorom Państwowego Pogotowia Opiekuńczego w Nałęczowie wyrazy głębokiego współczucia z powodu śmierci

OJCA

Rada i Rodzicielski wspólpracownicy 4511-g

PODZIĘKOWANIE

Wszystkim, którzy udzielili nam pomocy i okazali życzliwość w tych ciężkich dla nas chwilach, oraz wzięli udział w uroczystościach pogrzebowych naszego MĘŻA, OJCA i DZIADKA

WŁADYSŁAWA WITKOWSKIEGO

wyrażamy podziękowanie

Żona z synem i rodzina 4449-g

sport — sport — sport

Trzecia kolejka spotkań w ekstraklasie piłkarzy

Klęska Wisły w Wałbrzychu
Ruch i Lech bez straty punktu

Weekend odbyła się trzecia kolejka spotkań mistrzowskich piłkarzy naszych naszej ekstraklasy. Najbardziej niezwykłe spotkanie rozegrane zostało w Wałbrzychu. Lato tam jak z cebra i boisko zamieniło się w bajoro. Można było dostrzec sędziemu, że zdecydował się na rozgrywanie spotkania.

W tych niezwykłych warunkach gospodarze, debiutujący pewnie w lidze, odnieśli nieoczekiwanie wysokie zwycięstwo nad krakowską Wisłą, stosując się wciąż dobrą renomą klubów piłkarskich w całym kraju. Mecz przyniósł dość rzadki sukces Włodzimierzowi Ciołkowi, który strzelił aż cztery gole! Dodać jednak trzeba, że dwa z rzutów karnych. Uprzednio miał już na koncie jednego gola więc też prowadzi w tabeli strzelców.

Najwięcej spodziewano się po meczu Legii z Ruchem w Warszawie, tymczasem był bardzo przeciętny. Zawiedli zwłaszcza gospodarze, którzy dość gładko przegrali z młodym a dobrym taktycznie zespołem z Chorzowa.

W pozostałych spotkaniach nie zanotowano żadnej niespodzianki. W wyniku wzajemnego spotkania już tylko dwie drużyny są bez straty punktu, w tym poznański Lech także bez straty bramki. Nie ma natomiast już ani jednego zespołu bez zdobytego punktu.

We wszystkich 8 spotkaniach tylko 5 razy wygrali gospodarze, 4 razy zremisowali i 1 mecz przegrali. Bramek było dość dużo — łącznie 22.

● Górnik Wałbrzych — Wisła Kraków 5:1 (3:1)

Górnik — Ciołek 27, 32 karny, 37 karny, 81, Stelmasiak 85; Wisła — Iwan 6.

● 1 Lech Poznań — Szombierki Bytom 1:0 (0:0)

Miłoszewicz 49 karny.

● ŁKS Łódź — GKS Katowice 2:2 (1:1)

ŁKS — Robakiewicz 5, Klimas 57 karny, GKS — Biegun 41, Zając 76 karny.

● Motor Lublin — Widzew Łódź 1:1 (0:0)

Motor — Pop 49; Widzew — Wójcicki 70.

● Zagłębie Sosnowiec — Bałtyk Gdynia 2:2 (0:2)

Zagłębie — Kordyas 46, Urban 88; Bałtyk — Błaszczyk 5, Puszkarz 20.

● Cracovia — Śląsk 1:1 (1:0)

Cracovia — Surowiec 27, Śląsk — Tarasiewicz 62.

● Górnik Zabrze — Pogoń Szczecin 1:0 (0:0)

Brzeziński 69.

● Legia Warszawa — Ruch Chorzów 0:2 (0:1)

Bąk 9, Warzycha 90.

1. Ruch	3	6	8—2	
2. Lech	3	6	4—1	
3. Widzew	3	5	5—1	
4. Górnik W.	3	4	8—4	
5. Pogoń	3	4	3—1	
6. Motor	3	3	3—1	
7. Szombierki	3	3	2—1	
8. Katowice	3	3	2—2	
9. Legia	3	3	2—3	
10. ŁKS	3	2	2—2	
11. Cracovia	3	2	2—3	
Górnik Z.	3	2	2—3	
13. Zagłębie	3	2	2—4	
14. Bałtyk	3	1	1—1	
15. Wisła	3	1	1—4	
Śląsk	3	1	1—4	

II LIGA

W zaległym meczu o mistrzostwo II ligi Górnik Knurów wygrał ze Stalą Stalowa Wola 2:1 (1:0).

ZE ŚWIATA

CARACAS. W drugim dniu rozgrywanych w stolicy Wenezueli — Caracas IX Igrzysk Panamerykańskich, kontynuowano walkę o medale w pięciu dyscyplinach: podnoszeniu ciężarów, szermierce, judo, strzelectwie i kolarstwie. Nadal bardzo dobrze spisują się czarnoficci kubańscy, którzy byli bezkonkurencyjni w dwu kolejnych kategoriach. Złotem dokonali pierwszy zwycięscy wagi 90 kg — Daniela Nunez, był rekord świata w rwaniu 198 kg. W dwuboju Nunez uzyskał 300 kg, bijąc rekord igrzysk.

Reprezentanci Kuby kolejny złoty medal zdobyli także w szermierce. Floret kobiet wygrała Margarita Rodriguez.

Największe sukcesy w drugim dniu zawodów odnieśli jednak reprezentanci USA. Wygrali oni wszystkie pięć rozegranych tego dnia konkurencji strzeleckich, a także trzy wagi w judo. Bohaterką zawodów strzeleckich była 17-letnia uczennica z Georgii Deena Wigger, która zdobyła złoty medal w strzelaniu z karabinka standard, w postawie leżącej uzyskując 591 pkt.

Kielecki szachista wygrał w Belgii

BRUKSELA. W belgijskiej miejscowości Ekiło zakończyły się tradycyjny szachowy międzynarodowy turniej juniorów, w którym zazwyczaj startują zawodnicy do 20 lat. Duży sukces odniósł w tej imprezie polski szachista, 18-letni Marek Piórecki z WDK Kielce. Wśród 24 zawodników z 19 krajów europejskich zajął on pierwsze miejsce, zdobywając w 9 partiach (turniej rozegrano systemem szwajcarskim) 6,5 pkt. Również po 6,5 pkt. zdobyli następni w klasyfikacji zawodnicy Berge Geensstad (Norwegia) i Jan Kiebers (Holandia).

EXPRESS LOTEK
6, 15, 30, 35, 36

MAŁY LOTEK
I — 1, 4, 12, 25, 32
II — 10, 12, 17, 18, 27

W Kieleckiem — na półmetku

DOKOŃCZENIE ZE STR. 1

160 proc., Chęciny — 140 proc., Sędziszów — 132 proc., Lipsko — 123 proc., Ciepielów — 120 proc., Skarżysko — 119 proc.

Wszystko wskazuje, iż tegoroczny plan skupu zbóż w woj. radomskim zostanie znacznie przekroczony. (aa)

Dużego pędzące w obiegu tygodniu, bardzo potrzebne i korzystne dla rolnictwa, przytłumiły jednak ostatnie śniegowe skordy, uniemożliwiając w niektórych rejonach wjazd kombajnów na pola. Do zbiorów w woj. kieleckim pozostało niewiele. Może 2-3 proc. areału zbóż, ale w sumie jest to 10-15 tysięcy hektarów i 6-7 tys. ton ziarna, którego nie można zmarnować. Spośród nie zżętych zbóż najwięcej znajduje się w gospodarstwach uspołecznionych, ale nie na skutek niedbalstwa, czy opieszałości. W PGR i PSP zboża zbiera się w wielkiej kompetycji i dlatego złamane musi całkowicie dojrzeć stwierdzić. W tym przypadku pośpiech nie jest wskazany. Jak poinformowano na ostatnim posiedzeniu Wojewódzkiego Sztabu Żniwnego, administracja gminna próbowała skłonić załogę RSP w Gosaniu do koszenia zielonego owsa.

Baczną natomiast uwagę — co już podkreślaliśmy — należy zwrócić na resztki nie zebranych zbóż na polach rolników, czekających na przyjazd kombajnu, podczas kiedy w godzinę czy dwie uporaliby się ze zbiorem kosą bądź snopowiązałką.

Dobrze w stosunku do ubiegłego skup ziół. Całkowicie zakończono dostawy rzepaku. Do 15 bm. rolnicy kieleccy dostarczyli już 30,1 tys. ton zbóż, co stanowi 53 proc. rocznego planu dostaw przypadającego na woj. kieleckie. Pozostałe 27 gmin w województwie nadesłano zamówienia na zboża siewne. Czyżby więc w tym roku nastąpiło się to, że część doskonałego materiału nasiennego nie trafi do gleby?

(ma)

Wdzięczność dla „dobrych wujków"

DOKOŃCZENIE ZE STR. 1

ograniczenia oraz specyficzną metodę „wspomagania" polskiej gospodarki przez prezydenta Reagana. Z brakiem materiałów z importu borykają się już od dłuższego czasu pionkowski „Pronit", Zakłady Metalowe „Łucznik", Radomska Wytwórnia Telefonów, drzewicki „Gerlach", RZPS „Radoskór", tak że rolnicy produkcja sprzedana obniżyła się z powodu zwodniczych sznurki tylko w 1982 r. w porównaniu z rokiem poprzednim o ponad miliard złotych.

To prawda, że przedsiębiorstwa nie potrafiły uporać się same z tymi trudnościami. Jedynie fabryka telefonów poradziła sobie z dolarowo-importowymi problemami i sprzedała w 1981 roku swoje wyboru za sumę o 60 mln zł większą niż w latach ubiegłych. Natomiast radomski „Walter" nie tylko odczuł dotkliwie brak około 313 tys. ujęć importowanych oraz 54 ton taśmy zimnowalcowanej w ciągu roku, ale sprzedawał maszyny do USA po znacznie niższej cenie z powodu odebrania nam klauzuli najwyższego uprzywilejowania. Owszem, aby zaradzić tej sytuacji zakład dąży do ograniczenia importochłonności swoich wyrobów. Jednak w warunkach niewielkich możliwości wzrostu eksportu do krajów II obszaru płatniczego zabiegi te nie zmienią w sposób znaczący i korzystny dla nas relacji wartości importu do eksportu.

Przez przeszło 2 miesiące wisiała na włosku również produkcja polcorfamu w pionkowskim „Proniecie". Przyczyną licznych przestojów był m.in. znaczny niedobór importowanego surowca. Mocno odczuł też niemożliwość importowania blach nierdzewnych i pasty polerskiej drzewicki „Gerlach". Zmuszony do stosowania tych zamienników wytwarza w rezultacie nakrycia stołowe dużo gorszej jakości i to przy pracochłonności większej nawet o 60 procent.

— Właściwie o cóż mieć do zachodnich firm pretensje? — powiedzą, pewnie niektórzy. Chcą, to zawierają z Polską umowę, nie chcą — nikt ich przecież do tego nie zmusi, wszak możemy być dla nich nieopłacalnymi kontrahentami. Nie o opłacalność tu jednak chodzi. Nie płacimy mniej niż inni, nie wyznaczamy więcej. Okazaliśmy się po prostu nieposłuszni zamysłom polityki amerykańskiego prezydenta. A nieposłuszne dziecko przez dobrych wujków ukarane być musi.

Najbardziej dziwne jest jednak to, że ponoć Zachód życzy nam jak najlepiej, a jego pomocnicy są wyrazem troski o dobro polskiego narodu. Ciekawe jednak, czy robotnik z „Gerlacha" czuje wdzięczność do pana prezydenta zza Atlantyku za to, że jego decyzja ogranicza dobrą produkcję zakładu, nie pozwala godziwie zarobić? Co sądzą o „czułym sercu" zachodnich przywódców ci którzy gorszą jakość zakupionych wyrobów mogą odczuć po krótkim użytkowaniu? Zachód wprowadzić mógł swoje „kary" wtedy, gdy widział, że w polskiej gospodarce zaczyna się dobrze dziać. Ale nie, nikt wtedy o tym nie myślał. Wolą pouczać nas teraz, gdy wychodzimy powoli, ale konsekwentnie z gospodarczego dołka.

(anw)

Komunikat Wojewódzkiej Stacji Kwarantanny i Ochrony Roślin w Kielcach

Na wielu plantacjach ziemniaków obecnym okresie występuje duż nasilenie chrzastnej stonki ziemniaczanej.

W celu niedopuszczenia do strat w plonach oraz ograniczenia zapasu szkodnika na rośliny należy obecnie przeprowadzić zwalczanie stonki przy zastosowaniu jednego z następujących środków chemicznych:

„penoleks 50" w ilości 0,75 l na ha, „cymbush 25 EC" w ilości 0,1 l na ha, „decis 2,5 EC" w ilości 0,3—0,4 l na 1 ha, „ripcord 10 EC" w ilości 0,25 l na 1 ha, „gamakseks" w ilości 1 kg na 1 ha, „propotox M" płynny w ilości 4 l na 1 ha, „solone" w ilości 2 kg na 1 ha.

Z uwagi na obowiązujący okres karencji przy stosowaniu preparatów chemicznych nie należy wykonywać zbioru ziemniaków odmian wczesnych przeznaczonych do bieżącego spożycia, jak również nie stawiać naci ziemniaczanej oraz chwastów.

Przypomina się, że zarówno stonka ziemniaczana jak i chwasty występujące w uprawach ziemniaków podlegają obowiązkowemu zwalczaniu.

Mgr ZDZISŁAWIE PFADT
kierownicze apteki nr 29-010 w Kielcach

mgr. JERZEMU PFADTOWI
zastępcy dyrektora do spraw zaopatrzenia
wyrazy głębokiego współczucia z powodu śmierci
TEŚCIOWEJ I MATKI
składają
dyrekcja, POP, Koło SD, Zarząd Związku Zawodowego i pracownicy Przedsiębiorstwa Zaopatrzenia Farmaceutycznego „CEFARM" W KIELCACH
2105-k

Tak jest niemal od I Ogólnopolskiej Spartakiady Młodzieży — łucznicy zdobywają dla Kielczanina wiele punktów i medali. Są to — niemal zawsze, reprezentanci Stali z podkieleckiego Słowika.

Łucznicza tradycja...

— ARTUR SOBOŃ, dwa srebrne. Jest uczniem Zespołu Szkół Rolniczych w Podzamczu, idzie do III klasy. Teraz jego trenerem jest Waldemar Molda. Ma bardzo dobre wyniki, zaangażowanie w wyniki syna bardzo usportowionych rodziców. Można więc oczekiwać dalszych jego postępów. Chociaż nie dzieli dopiero 17 lat. To już 6 powtórzeń treningom. Najpierw bardziej zabawowym, teraz traktowanym już całkiem serio a nadzejami na dalszy awans w rywalizacji krajowej.

DOROTA OSTROWSKA — dwa brązowe medale. Bardzo chciała wypaść lepiej. Liczyli również na to jej opiekunowie. Nie zawsze się jednak udaje. Zdała do III klasy w Liceum Sportowym w Kielcach. Jej trenerem jest Marian Pyk. Ma nadzieję dalej poprawiać swoje wyniki.

— KONRAD KWIECIEŃ, 2 złote medale i 3 srebrne, w tym najważniejszy — złoty w podwójnym wieloboju. Chociaż nie był w najwyższej formie, wygrał z dużą bojowością i umiejętnością wygrywania. Trenuje teraz pod okiem Waldemara Moldy. Liczy się już w krajowej czołówce seniorów choć ma dopiero 19 lat.

Co dalej w Pucharze Polski?

Już w nadchodzącą środę, 24 bm. odbędzie się następna runda rozgrywek piłkarzy nożnych o Puchar Polski. W dalszym ciągu jeszcze bez zespołów I ligi.

Z kim grać będą zespoły z naszego terenu?

W tym dniu wystąpi tylko jeden. Korona Kielce zmierzy się na własnym stadionie ze Stalą Stalowa Wola. Przypomnieć warto, że w poprzednich rozgrywkach pucharowych Korona została wyeliminowana właśnie przez Stal, grając również na własnym boisku.

Siejkitni Kielce tego dnia będą grać zaległy mecz z Polną w Przemyślu. Na zwycięzcę tego meczu czeka Sandecja z Nowego Sącza, aby przyjąć go na własnym boisku 14 września.

Także dopiero 14 września grać będą piłkarze Radomiaka, oczekujący na zwycięzcę zaległego meczu drużyn stołecznych Polonezu i Polonii.

Do liczącego już grona reprezentantów Polski wywodzącego się z sekcji piłki ręcznej kieleckiej Korony, doszedł jeszcze jeden. Na Turnieju Przyjaźni w Zamościu, w którym uczestniczyły reprezentacje juniorów z krajów socjalistycznych, w w pierwszej reprezentacji Polski występował MAREK PRZYBYLSKI z Korony.

Ma 18 lat, zaczął uprawiać piłkę ręczną w kieleckim Nojmie, od przeszło dwu lat świeczy w Koronie, uczęszcza do

W reprezentacji

mocnieśnie w Zespole Szkół Mechanicznych przy ul. Jagiellońskiej. Ma świetne warunki fizyczne — 194 cm wzrostu i 86 kg wagi, gra bojowo, strzela dużo goli.

Jest teraz na zgrupowaniu wietrzeszj drużyny klubowej w Puławach i wszystko wskazuje, że w nowym sezonie będziemy go oglądać w II-ligowych spotkaniach.

Sierpień bogaty w wielkie imprezy

Kto wie czy sierpień nie jest miesiącem najbogatszym ze wszystkich innych w tym roku w imprezy sportowe światowego formatu. Dopiero rozegrywaliśmy mistrzostwa świata w lekkiej atletyce. Równocześnie rozgrywano światowe championaty na samolotach i motocyklach żużlowych.

Teraz trwają w Caracas IX Igrzyska Panamerykańskie, dziś rozpoczynają się jeździeckie mistrzostwa Europy w Szwajcarii i wioślarskie (juniorów) w Bydgoszczy. Jutro mistrzostwa Europy w hokeju na trawie w Holandii.

O lekkoatletycznym Pucharze Europy (sobota, niedziela, — Londyn) pisaliśmy wczoraj. W sobotę rozpoczną się mistrzostwa Europy w pływaniu a ich miejscem jest Rzym. Tej atrakcyjnej imprezie poświęcamy dziś oddzielny materiał.

Kolarze torowi rozpoczną mistrzostwa świata 23 sierpnia w Szwajcarii. W dwa dni później w Wiedniu początek lekkoatletycznych mistrzostw Europy juniorów. Mistrzostwa świata kobiet w pięcioboju nowoczesnym odbywać się będą w dniach 27—31 bm. w Szwecji. W tym samym czasie światowe mistrzostwa juniorów w tym sporcie będą rozegrane w Los Angeles.

I na zakończenie sierpnia, w ostatnim dniu miesiąca początek mistrzostw świata w kolarstwie szosowym, także w Szwajcarii.

Surowa kara

WARSZAWA. Prezydium zarządu PZLA zapoznało się w dniu 16 sierpnia 1983 roku z okolicznościami incydentu, który miał miejsce podczas mistrzostw świata w Helsinkach, dotyczącego Ryszarda Podlasa i Ryszarda Wichrowskiego. Komisja dyscyplinarna PZLA po wyjaśnieniu wyjaśnień obu zawodników postanowiła:

● Ukarać dożywotnią dyskwalifikacją Ryszarda Podlasa za to, że w dniu 13 sierpnia 1983 roku w Helsinkach zabrał w zamiarze przywłaszczenia, szerzy pary pantofli lekkoatletycznych z wystawy zorganizowanej przez producenta w wiosce zawodniczej. Dożywotnia dyskwalifikacja wymaga zatwierdzenia przez GKKFiS.

● Ukarać dwuletnią dyskwalifikacją Ryszarda Wichrowskiego za to, że udzielił pomocy Ryszardowi Podlasowi w przenoszeniu przywłaszczonych pantofli.

Obowiązkiem zostało właścicielowi zwrócenie pary.

Przez wymiarze kary komisja dyscyplinarna wzięła pod uwagę stopień przewinienia oraz dotychczasową postawę każdego z zawodników.

* ★ *

Bardzo surowa kara spotkała R. Podlasa. Ale też wielka jest kompromitacja jaką nam sprawił. Przy okazji wyraźnie podkreślamy, że całkowicie PZLA zdecydowali się decyzje zawodnika kończącego już karierę, znanego z niezłych dokonań sportowych, wyżej wymienionego, na rzecz przywłaszczenia samochodu, a nie było miejsca dla takiego obiektywnego na przyszłość ułożenia biegnem.

Pływacy jadą do Rzymu na mistrzostwa Europy

W sobotę rozpoczynają się w Rzymie i trwać będą do 27 bm. mistrzostwa Europy w pływaniu. Impreza ta budzi w świecie sportowym bardzo duże zainteresowanie. Pływanie to, sport olimpijski, dający w rywalizacji igrzyskowej wiele medali i punktów.

Polska będzie, oczywiście, obecna na tej imprezie, jednakże bez szans na sukcesy podobne tym, które odnieśli lekkoatleci.

Rywalizacja toczyć się będzie, także w tej dziedzinie sportu, między dwiema jego potęgami — ZSRR i NRD. W konkurencji kobiet (tak samo jak było w Helsinkach) zdecydowana przewaga mają zawodniczki NRD, w konkurencji mężczyzn pływacy ZSRR są lepsi. Chyba jednak nie na tyle, by zrównoważyć przewagę jaką uzyskają niemieckie pływaczki.

Niestety często poświęcamy uwagę pływaniu więc dla (jakby dla zadośćuczynienia jego zwolennikom) podajemy jeszcze listę rekordów Europy mając nadzieję, że sporo z nich przestanie istnieć w trakcie rzymskich zawodów.

Na 13 konkurencji kobiecych pływaczki NRD mają aż 11 rekordów. Tylko w 1 konkurencji oddały miejsce w tej tabeli reprezentantce ZSRR. Natomiast wśród mężczyzn pływacy ZSRR są właścicielami rekordów w 8 konkurencjach, po 3 rekordy mają pływacy NRD i RFN a 1 reprezentant Wielkiej Brytanii.

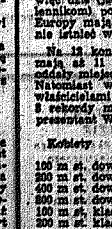

Kobiety			Mężczyzni		
100 m st. dow.	— Krause NRD	54.73	80	100 m st. dow.	— Woitke NRD 49.36 83
200 m st. dow.	— Krause NRD	1.58.43	80	200 m st. dow.	— Fischer NRD 1.48.32 83
400 m st. dow.	— Krause NRD	4.08.25	83	400 m st. dow.	— Salnikow ZSRR 3.44.33 83
800 m st. dow.	— Strauss NRD	8.20.61	83	1500 m st. dow.	— Salnikow ZSRR 14.54.70 83
100 m st. klas.	— Geweniger NRD	1.08.82	81	100 m st. klas.	— Moerken RFN 1.02.05 77
200 m st. klas.	— Kaczuszis ZSRR	2.32.26	79	200 m st. klas.	— Wilkie W. Br. 2.15.11 76
100 m st. mot.	— Pollack NRD	1.19.46	78	100 m st. mot.	— Gross RFN 1.04.30 83
200 m st. mot.	— Geissler NRD	2.36.03	80	200 m st. mot.	— Gross RFN 1.59.55 83
100 m st. grzb.	— Reinisch NRD	1.00.85	80	100 m st. grzb.	— Richter NRD 58.90 83
200 m st. grzb.	— Birch NRD	2.09.91	82	200 m st. grzb.	— Szemiletow ZSRR 2.00.68 83
200 m st. zm.	— Geweniger NRD	2.11.78	81	200 m st. zm.	— Bidorenko ZSRR 2.02.85 83
400 m st. zm.	— Schneider NRD	4.32.15	83	400 m st. zm.	— Bidorenko ZSRR 4.31.07 83

RADIO I TELEWIZJA

PROGRAM I

7.00 Dziennik 7.30 Poranne sygnały 8.10 Obserwacje 8.30 Melodia na dzień dobry 8.45 Dziennik mat. 9.00—11.55 Radio „Kielce z radiem" 9.00 Radio kierowców 11.30 John Updike. Człowiek orkiestra 12.05 Z kraju i ze świata 12.30 Pieśni francuskie w śpiewie Gérar Rogera Wagnera 13.10 Radio kierowców 13.30 Muzyka 13.30 Posłanie delegacji partyjno-państwowej NRD — transmisja z lotniska „Okęcie" w Warszawie 14.00—15.55 Kwadrans muzyczny „Rytm" 15.00 Pięć minut książce 15.55 Nowy kodeks drogowy 16.05 Problem dnia 16.15 Bank miejskiego 16.40 Muzyka i ta „Aktualności" 17.25 Premiery radiowych studiów 18.00 Dziennik 18.20 Interwizja 18.30 Gorący semafor 19.10 Wieczorna serenada 19.30 Radio dzieciom „Przygody Sindbada Żeglarza" 20.05 Odpowiedzi na listy 20.10 Koncert życzeń 20.35 Człowiek dla człowieka 20.40 Saul Bellow „Henderson, król Deszczu" 20.50 Zaraz w pigułce 21.05 Kronika sportowa 21.15 Barok dla wszystkich 22.00 Z kraju i ze świata 22.25 Kazowy przerwie Andrzeja Jaroszewskiego 23.10 Panorama świata 23.25—23.59 Senne nastroje.

PROGRAM II

8.05 Nasym zdaniem 8.10 Poranna serenada 8.35 Zabawy przy muzyce 9.00 Relaks w stereo 9.30 Jan Ekstrom „Taniec ognia" 10.00 Godzina melomana 11.00 Zawsze po jedenastej 11.10 Miron Białoszewski „Pamiętnik z powstania warszawskiego" 11.30 Od semby do reggae 12.00 Filharmonia Narodowa 13.00 Muzyka na skrzyni 13.30 Album operowy 14.00—15.30 Wakacje w stereo 14.30 Jan Ekstrom „Taniec ognia" 15.30 Dzisiaj w Polsce — „Przerwania" 16.30 Folklor z różnych stron świata 16.00 Wielkie dzieła wielkich kompozytorów 16.15 Ciekawi nas teraz 16.35 Lesek Podhorodecki „Jan Sobieski" 19.30 Wieczór w operze 21.05 Wieczorne spotkania z muzyką 21.30 Kwartet Gary Burtona 21.50 Nastrojowo, wieczorem 22.00 Miron Białoszewski: „Pamiętnik z powstania warszawskiego" 22.50 Zespół Misty in Roots, czyli reggae dalej, od Jamajki 23.20 „O: Syracuse o tobie mówią" — Ciekawi chowisko 23.40 Muzyczne obrazki z natury 23.00 Człowiek orkiestra 23.05 Z Rzeszowa-Wrocławska 23.10 Opowieść o Michale Gilsonie 23.00 Głosy, instrumenty, nastroje 0.59—1.00 Echa dnia.

PROGRAM III

7.30 Polityka dla wszystkich 8.15 Parlez-vous francais? 8.30 Ross McDonald: „Sprawa Galtona" 8.50 Ko: prosto z nas 9.30 Wakacje z przebiem 10.05 Henryk Mann: „Król Henryk IV u szczytu sławy" 10.30 Wakacje na świnigiem 11.00 Klasycy historyczni: Bolesław Limanowski 11.20 Muzyczny Interkup 11.50 Erich Fromm „Zapomniany język" (3) 12.05 W Moskwie: Trójki 13.00 Ross McDonald: „Sprawa Galtona" 13.10 Powtórka z rozgrywki 14.00 Lato w filharmonii 16.00 Wakacje z przebiem 15.45 Prosto z kraju 16.00 Zapraszamy do Trójki 17.05 Polityka dla wszystkich 17.50 Parlez-vous francais? 18.05 Informacje sportowe 18.00 Artyści pięknej książki 18.30 Czas relaksu 18.30 Erich Fromm: „Zapomniany język" (4) 20.00 Cain Ortt — „Trionfi": Trionfo di Afrodite 20.40 Klub Trójki 21.00 Mitu 21.40 Klub Trójki 22.00 Trójki 22.00 24 godziny w 10 minut 22.15 W kręgu muzyki latynoskiej 22.45 Postuchać warto 23.00 Zapraszamy do Trójki 23.55—24.00 Północ poetów.

PROGRAM LOKALNY
na UKF 10,49 MHz

6.30 Aktualności dnia — w cepraz. Z. 7.30 Koncert muzyki popularnej 17.00 Dziennik 17.12 Piosenka tygodnia 17.30 Dzisiaj lata 17.35 Koncert (wieczór) 17.45 „Marmurkowy miasto" aud. Z. Majchrzyk 18.00 Muzyka XX wieku (wieczór) 18.25 Skrót dziennika i piosenka na pożegnanie.

PROGRAM I

9.00 Telewizja „Spotkania na hali" oraz film z serii „Przygody psa Cywila". „Niewypłacalny" 10.35 Film dla 2 zmiany „Obrona syciljska" — film kryminalny prod. ZSRR 12.25 Program dnia 16.30 Dziennik 16.45 Kino Letnie: „Smarkula" — polska komedia obyczajowa 18.20 Program lokalny 18.50 Dobranoc 19.00 „Sonda" 19.30 Dziennik 20.00 Publicystyka 20.10 „Obrona syciljska" — film kryminalny prod. ZSRR 21.40 Rolnicze lato 83 21.50 Dziennik 22.15 „Pegaz"

„SŁOWO LUDU". Redaguje kolegium. Adres redakcji 25-357 Kielce, pl. Obrońców Stalingradu 2 Telefony: centrala 460-31 i 460-32; redaktor naczelny 424-80; sekretarz redakcji 472-55; redakcja nocna 502-43 i 501-83. Oddział: 26-600 Radom, ul. Juliusza Słowackiego 1. Telefon: 237-36 i 290-64.
WYDAWCA: Robotnicze Spółdzielnia Wydawnicza „Prasa Książka Ruch" — Kieleckie Wydawnictwo Prasowe, pl. Obrońców Stalingradu 2, 25-357 Kielce. Telefony: centrala 460-31, dyrektor 455-54.
DRUK: Prasowe Zakłady Graficzne, ul. Sienna 2, 25-725 Kielce.
Z-1 O-4

ZAPIS

Nie ma [illegible] kiedy zastanawiać się co się stało złego zapis w Konstytucji. Tyle spraw czeka na decyzje, tyle zebrania, tyle [illegible] Ale [illegible] dni po obradach [illegible] zapisy [illegible] rozmów wiedziały o co chodzi.

— Dziwić się czemu nie ma — mówi Bartłomiej Wesołowski, sołtys Gorzakowa. — Gdyby tak u mnie we wsi popytać, to wielu by nawet nie wiedziało, czy to nastąpiło, czy nie. Teraz nawet radzi nie ma kiedy posłuchać, bo robi się w polu od świtu do nocy, a i potem do późnego wieczora. Zresztą — jak na wsi ktoś polityką interesuje, to przecież nikt nie zdążył jeszcze wytłumaczyć, co taki zapis w Konstytucji znaczy. Ja sam widzę, że trochę się zmieniło. Rolnicy lepiej pilnują gospodarstw, wiedzą, że to ich, że mają prawo do dysponowania czymś. Teraz wiemy, po co przyjmuje na rolę, a przedtem dręczyła niepewność, że może ziemię trzeba będzie oddać, że do spółdzielni. Jeszcze ze dwa lata i przekażę gospodarstwo córce. Do tej pory na każdym zebraniu rolnicy zgłaszali, żeby ziemię na trwałe dać chłopu. Nie wiedzieli na czym stoją, bo przecież gospodarzyć trzeba planować na kilka lat, żeby było opłacalne. Gorzakiew przoduje w gminie w sprzedaży zboża. Gdyby tak fachowo przeliczyć, to samo zboże w dzisiejszych warunkach nie jest opłacalne. Teraz chociaż kontraktacja więcej znaczy, bo więcej dostanie ten, który zgłosi, że zboże sprzeda. Ale jak tu liczyć, kiedy ceny nieprzadome. Do omłotów szmuka się, ma, że prywatnie skądś przywożą po 1200 za kilogram. Skąd taki spekulant ma, a dla rolnika nie starcza? Podobnie i z drutem do tytoniu i nawet z muchozolem. Usługi też o wiele droższe prywatnie niż w SKR. I taka jest ta rolnicza rzeczywistość. A zapis — cieszy, ale tu jego sens odczuwa się poprzez to, co się dzieje we wsi, w gminie.

Jan Skwark, sołtys z Zolnowa, mówi, że u nich we wsi rolnicy oczekiwali czego innego. Bo jak to jest — rzemieślnik dzisiaj na rentę i może warsztat sprzedać, a chłopu ziemi — nie. A przecież tak samo plac, składki na ubezpieczenie, jak inni, tak trwałość gospodarki jest, a własności nie ma.

— Jak to — mówię — nie ma? Przecież z ziemią może zrobić co chce, może sprzedać innemu rolnikowi. Tak jest przecież cały sens zmian wobec wsi.

— Tak, ale jak ziemię sprzeda, to renty nie dostanie.

— A, to fakt. Jeżeli sprzeda ziemię przed pójściem na rentę, to będzie musiał żyć z pieniędzy, które za ziemię dostanie.

— Ziemię może rolnik kupić, ale jej sprzedać potem nie może.

— Może, tylko renty nie dostanie. Ale gdy przekaże gospodarstwo, rentę ma normalną i własność zostaje.

Takie to z chłopskie rozterki. Wiemy, że na wsi sprzedaży ziemi myśli teraz tylko ten, kto nie ma następców, to jeszcze skutek odchodzenia ze wsi ludzi młodych. Za kilka lat, myślę, problemu tego nie będzie. Następcy się znajdą, bo ziemia jest już faktycznie własnością tego, kto na niej gospodarzy.

Rolnik z Bugaja, Stanisław Gałuszka, który w Gminnym Zarządzie Rolniczych Kółek i Organizacji Rolniczych radzi, bym spotkał się na jakimś zebraniu z rolnikami, a on, wracając rozsądnie, czasem [illegible] dziwi się, że polityczne myśli w ogóle. Teraz nie czas na zebrania, więc można tylko powiedzieć, co boli. A najbardziej są tutaj chłopskich Gromnie. Z zapisu w Konstytucji jest zadowolenie, że z tym co dobre, mówią się mało, bo to oczywiste, a jeszcze trzeba o tym, co niedogodne.

Rolnik już tak zaczął się patrzeć nieufnie, że wszystko dla niego, to tylko odgórne zarządzenie, a on sam i rada nie ma nic do powiedzenia. I co się tylko zrobi, to bez jego woli, nikt o zdanie nie spyta. A najbardziej to już zniewierzają do rzędu ceny na maszyny, bo nikt ich nie konsultował. Ciągnik teraz kosztuje pół miliona, wszystko idzie w górę i wiele będzie, nim cena dojdzie do rozsądnej. Jeszcze tylko wciąż tylko nakład i nakład, a przecież trzeba jeszcze i ubrać się i jeść.

Przewodniczący, jak każdy prawie na wsi teraz, lubi pożarkać, wywodzić, że nic się nie opłaci. Jest w tym część racji, bo dochody miasta inów szybciej rosną niż wsi, ale gdy tak uczciwie policzyć, w tej 1/4 hektara zrobione na wsi i możniejsze a zabezpieczone, i gospodarowanie dobre się opłaci.

Prezes Gminnego Komitetu ZSL, Marian Stępień, mówi, że jego stronnictwo w pełni docenia zapis o Gwałości gospodarki chłopskiej. O tym była mowa na wszystkich zebraniach, a teraz od jesieni trzeba będzie dotrzeć do rolników z treścią zmian, jakie zostaną przyjęte, bo są one bardzo dla wsi znaczące. Musimy pomyśleć, jak wieś uzdrawiać, bo nie w windowaniu cen, i na produkty rolne, na sprzęt do produkcji droga. To prawda, że dzisiaj, a i za rok, dla tego, co ziemi będą mogli kupić tylko bogaci gospodarze. Trzeba się zastanowić, jak zachęcić młodych, by zostali na wsi, jak przywrócić ideę zakładania we wsiach kółek rolniczych tak dużo potrzebnych i przynoszących dawniej dla wsi wielkie przeznaczenia na cele socjalne.

Naczelnik Gnojna, Władysław Adamczyk, właśnie wrócił z punktu skupu Gminnej Spółdzielni. Jest dopiero dziesiąta, a rolnicy odstawili już 52 sztuki trzody. Plan skupu na półrocze został wykonany, teraz też kontraktacja i skup idą dobrze. Rolnicy z gminy Gnojno, jak na razie, bardzo dobrze wywiązują się ze sprzedaży zboża. Na plan 700 ton dostarczyli już 150, w tym zmlokowa tylko część stanowiło zboże z ubiegłego roku. W zainteresowaniu rolników wzrostem produkcji sprzedażą państwu produktów, widzi naczelnik wyraz zmian, jakie zachodzą na wsi.

— Na dole najlepiej widać, czy zmienia się na korzyść, czy nie. Kiedy w 1970 roku robiliśmy w gminie powszechny przegląd gruntów, chcąc zorientować się ile ziemi będzie w przyszłości przekazana na Państwowy Fundusz Ziemi w zamian za rentę, zanosiło się na [illegible] przejęcia [illegible] do końca 1980 roku. Przepowiadać ok. 1020 ha ziemi. Nie wyszło. [illegible] zmian w postaci [illegible] wyzbywanie się przez rolników ziemi ustało. Gospodarowanie na własnym zaczęło się opłacać. Do dziś przekazaliśmy spółdzielni jedynie 130 ha ziemi, które przybyli się rolnicy i jeszcze jedno, wartość zamieszkiwanie i zakupem ziemi.

I jeszcze jeden przykład z gminy Gnojno. Wymowny. Tylko w ubiegłym roku przekazano następcom 84 gospodarstwa. Tylu młodych zdecydowało się pozostać na wsi. Dziewiąty osób wróciło na wieś na gospodarstwa ojców, rezygnując z pracy w mieście.

W sierpniowy dzień po wiejskiej drodze ciągną wozy załadowane szopami zboża, ciężkozy wywozą obornik, inni chcą szybko oprócz do magazynu GS. Gospodynie czekają na dostawę chleba do sklepu. Niewielu interesantów przychodzi do gminy. Chyba, coś przeszkodzi, w żniwach. Na wsi czas spieszny, tak na dobra sprawę nie ma kiedy zastanawiać. Ale co dał chłopu zapis w Konstytucji? Tyle, teraz zabiegania, tyle spraw na głowie, że takie myślenie odłożyć trzeba na jesień. Teraz chleb jest ważniejszy. Tylko to zabiegan, spokojniejsze jakby, pewniejsze, że teraz i na potem na swoim już, na stałe własnym.

MAREK MACIĄGÓWSKI

W pkt. 3 art. 15 Konstytucji stwierdza, iż PRL „nacza epiekę indywidualną rodzinną gospodarstwom rolnych chłopów, gwarantuje trwałość ich gospodarstw, udziela im pomocy w zwiększaniu produkcji i podwyższaniu poziomu techniczno-rolniczego, popiera rozwój samorządu rolniczego, z wyższeniem kółek rolniczych i spółdzielni, popiera rozwój kooperacji i [illegible] specjalistycznej produkcji, rozszerza powiększanie indywidualnych gospodarstw rolnych z socjalistyczną gospodarką narodową".

Szczypanie wyobraźni

Kiedy powiew rozsądku?

[illegible] Ziemia [illegible] polski rodzima przemysłowi [illegible] samochodu dla średnio zarabiających. Wszystko zależało od tym, jakiem motoryzacyjnym to ma być. Syrena chyba nigdy się nie nadawała do wyścigów, rumuńskie [illegible] bardzo ciasny, fiat 126 p, co i tak było sukcesem po latach motoryzacji [illegible] Ale [illegible] dla [illegible] produkcji [illegible] [illegible] produkcji [illegible] [illegible] [illegible]

Ponad 1200 odmów

Przedszkola nie są z gumy

„Uprzejmie proszę komisję o zakwalifikowanie mojego dziecka do przedszkola na rok 1983/84. Prośbę motywuję tym że... I tu następuje wyliczenie przyczyn — brak opieki, trudne warunki itd.

Podań takich wpłynęło do Wydziału Oświaty i Wychowania UM w Radomiu ponad 6 tys. Nie ma co zazdrościć członkom komisji, którym przyszło rozstrzygać komu należy się miejsce w przedszkolu, a komu nie. Trudno przecież mimo ustalonych wcześniej kryteriów, dokładnie „zważyć" wszystkie za i przeciw. Wszak każdy rodzic ubiegający się o umieszczenie pociechy miał uzasadnione argumenty...

W PIERWSZYM terminie pozytywnie zaopiniowano 4732 podania, a więc 870 ponad normę. Gorzej odmowy spotkała 1470 osób. Od tych decyzji ponad 500 rodziców złożyło odwołania. Pod koniec lipca specjalna komisja ponownie rozpatrzyła te wnioski. Ilu było szczęśliwców?

— Niewielu — informuje Maria Dźwiarek, wizytator WOiW UM w Radomiu. — Placówki wychowawcze są tak przeciążone, że mogliśmy przyjąć jeszcze tylko 200 osób. Pierwszeństwo miały dzieci matek samotnych, rodzin nauczycielskich oraz znajdujących się w trudnych warunkach materialnych i mieszkaniowych. Zdajemy sobie sprawę z rozgoryczenia wielu rodziców, ale nie więcej nie możemy zrobić. Przedszkola nie są przecież z gumy...

Ale co mają zrobić ci, których spotkała odmowa? Szukać innej formy opieki lub czekać, aż zwolni się miejsce? Nie każdy może oddać dziecko pod kuratelę babci, a z doświadczenia wiadomo, iż nikt łatwo nie rezygnuje ze z trudem zdobytego miejsca.

RADOMIA należy do miast wojewódzkich, w których procent dzieci objętych opieką przedszkolną jest najniższy: na ponad 14 tys. dziewcząt i chłopców w wieku 3—6 lat tylko 5 tys. a więc niespełna 30 procent. Ale nie może być inaczej skoro od 1979 r. nie wybudowano ani jednego przedszkola w ramach inwestycji. Te, które powstały, to minioboiekty, mogące pomieścić kilkadziesiąt dzieci. Po prostu pół-środki. Budowa obiektu typu „lechanów" przy Sandomierskiej wlecze się; w lipcu br. przewidywano zakończenie prac ziemnych. Tymczasem na placu budowy nie się nie dzieje. Inny przykład, tym razem niedowładu organizacyjnego. Bardzo długo trwały uzgodnienia pomiędzy zainteresowanymi: Wojewódzkim Szpitalem Zespolonym, Wydziałem Oświaty i Wychowania i Radomską Spółdzielnią Mieszkaniową w sprawie przejęcia budynku przy ul. B. Bieruta na Gołębiowie. W pierwszej wersji miał tam powstać żłobek (nawiasem mówiąc inwestycja również potrzebna), później dom seniora, w końcu zdecydowano, m.in. pod wpływem interwencji mieszkańców osiedla, o lokalizacji przedszkola. Aby przystosować obiekt do potrzeb tej placówki musiano dokonać kolejnych poprawek. Ekipy remontowe przystąpiły do prac dopiero w sierpniu. Efekt: dzieci będą mogły rozpocząć rok szkolny dopiero w połowie września!

A tak przy okazji. W wielu miastach pewnym rozwiązaniem (choć to też tylko półśrodki!) są tzw. prywatne przedszkola. W Radomiu jakoś cicho o tej inicjatywie, która mogłaby przecież przyczynić się nieco do poprawy trudnej sytuacji. Nie ma chętnych? Z informacji uzyskanych w Wydziale Oświaty i Wychowania wynika, iż były osoby gotowe do podjęcia się organizacji mini-oddziałów. Ponoć jednak rodzice nie wykazywali większego zainteresowania tą formą opieki. Może warto rozpropagować ją szerzej?

(sp)

Na dachach Ustronia

Dobry gospodarz już latem myśli o zimie. W myśl tej zasady na Ustroniu rozpoczęto roboty renowacyjne pokryć dachowych, których stan po kilku latach eksploatacji stanowczo wymagał takich zabiegów. Bariery materiałowe zostały pokonane, prace w toku. Dzięki temu jesienne słoty nie będą już straszne.

Na zdjęciach: brygada remontowa SM „Ustronie". — Jan Ciepiela oraz bracia Jan i Józef Tokarscy przy codziennych zajęciach.

Zdjęcia: L. Grzywacz

Wojewódzki Urząd Spraw Wewnętrznych i jego terenowe agendy

Komenda Wojewódzka MO w Radomiu informuje, że stosownie do ustawy z 14 lipca 1983 r. z dniem 1 sierpnia 1983 r. zmieniła nazwę na Wojewódzki Urząd Spraw Wewnętrznych. Urzędem kieruje szef Wojewódzkiego Urzędu Spraw Wewnętrznych oraz z zastępcami do służby bezpieczeństwa, służby milicji, polityczno-wychowawczych oraz administracyjno-gospodarczych.

Terenowymi urzędami spraw wewnętrznych w woj. radomskim są:

— **Miejski Urząd Spraw Wewnętrznych w Radomiu**, dla miast: Radom, Skaryszew oraz gmin: Kowala, Wolanów, Zakrzew, Jedlińsk, a ponadto Komisariat Kolejowy Milicji Obywatelskiej.

— **Miejski Urząd Spraw Wewnętrznych w Grójcu** obejmujący zasięgiem działania miasta: Grójec, Mogielnica, Warka — gdzie, funkcjonuje Komisariat Milicji Obywatelskiej oraz gminy: Pniewy, Chynów, Mogielnica, Goszczyn, Biedów, Błędy, Tarczyn, Jasieniec.

— **Miejski Urząd Spraw Wewnętrznych w Pionkach** dla miasta Pionki oraz gminy Pionki.

— **Rejonowy Urząd Spraw Wewnętrznych w Kozienicach** dla miasta Kozienice oraz gmin: Garbatka-Letnisko, Głowaczów, Grabów nad Pilicą, Kozienice, Magnuszew, Sieciechów.

— **Rejonowy Urząd Spraw Wewnętrznych w Lipsku** dla miast: Lipsko i Iłża — gdzie funkcjonuje Komisariat Milicji Obywatelskiej oraz gmin: Chotcza, Ciepielów, Lipsko, Rzeczniów, Sienno i Solec nad Wisłą.

— **Rejonowy Urząd Spraw Wewnętrznych w Przysusze** dla miasta Przysucha oraz gmin: Borkowice, Drzewica, Gielniów, Gowarczów, Klwów, Odrzywół, Potworów, Przysucha, Rusinów i Wieniawa.

— **Rejonowy Urząd Spraw Wewnętrznych w Szydłowcu** dla miasta Szydłowiec oraz gmin: Chlewiska, Jastrząb, Mirów, Crońsko, Szydłowiec i Wierzbica.

— **Rejonowy Urząd Spraw Wewnętrznych w Zwoleniu** dla miasta Zwoleń oraz gmin: Kazanów, Policzna, Przyłęk, Tczów i Zwoleń.

Terenowymi urzędami spraw wewnętrznych kierują szefowie miejskich, rejonowych urzędów spraw wewnętrznych oraz komendanci komisariatów (Iłża, Warka) zaś w gminach komendanci posterunków MO.

Lato w mieście

Coraz więcej dzieci wraca z wakacji w zdumowe pielesze. Wprawdzie letnie podróże dostarczyły im zapewne sporo przeżyć, ale i w mieście nie musi być nudno. Można przecież odwiedzać placówki, spółdzielnie mieszkaniowych, kluby, które w tym tygodniu przygotowały dla swych bywalców szereg atrakcji:

● świetlica „Jagódka" przy ul. Jedności Robotniczej 6 zaprasza w czwartek na konkurs plastyczny pod nazwą „Postacie z bajek", a w piątek, na wycieczkę krajoznawczą w Góry Świętokrzyskie.

● świetlica „Bajka" przy ul. Dalekiej 2/4 w czwartek proponuje kąpiel w basenie Czarnych, zaś w piątek — grę w tenisa, rozrywki plastyczne.

● w Klubie Pracowników Łączności przy ul. Malczewskiego 5 w godzinach 14-19 wyświetla się bajki, przeprowadza konkursy z nagrodami, organizuje rozgrywki w tenisa, bilard, wieczorki muzyczne. Można tu też sprawdzić swoje zdolności manualne, wykonując pomysłowe kukiełki.

(ria)

Spacerkiem po Radomiu

MINIWYSTAWA

Około 80 młodych mieszkańców Ustronia spędziło część wakacji na bardzo atrakcyjnych obozach w stadninach koni Liski i Pielgrzymy. Zorganizował je Ośrodek Społeczno-Wychowawczy SM „Ustronie", przy współudziale Harcerskiego Klubu Jeździeckiego. Nauka jazdy konnej pod okiem doświadczonych trenerów oraz zapoznawanie się z pracą w stajniach — to tylko niektóre punkty zajęć. Wydaje się, że grono sympatyków jeździectwa powiększyło się szybciej, wrócili zadowoleni, pełni wrażeń... Ciekawe zdjęcia z tego obozu można obejrzeć na miniwystawie fotograficznej w holu Urzędu Wojewódzkiego w Radomiu.

SŁOWACKI DLA BOGACZY...

... czyli za 10 tys. zł. Taka bowiem jest cena 14-tomowego wydania dzieł naszego wieszcza, które pojawiło się w radomskim antykwariacie przy placu Konstytucji. Dużo to czy mało? ...Niech za komentarz posłuży rozmowa żuków, młodzieńców — bibliofilów(?):

— Stary, to okazja. W Warszawie na „peryskim" żądano za Słowackiego 15 „tauzenów", „Piątka" do przodu, jak by nie liczyć! Kupujemy.

(zp)

Dla harcerzy i majsterkowiczów

W radomskim sklepie „Składnica Harcerska" przy ul. 1 Maja ruch nawet duży. Można kupić nie tylko insygnia i akcesoria harcerskie, ale też wyroby turystyczne i elementy do składania dla majsterkowiczów. Mimo kłopotów zaopatrzeniowych półki tutaj nigdy nie są puste. A obsługa uprzejma. To dzisiaj coś się zmieniło.

Na zdjęciu: sielska z odzieżą harcerską i wyrobami turystycznymi.

(wbj)

Fot. A. Zuchowski

Telefonowali do nas

Tel. 237-36, 290-64

● W „samie" przy ul. Katowickiej, który pełni dyżur w wolną sobotę, klientów obsługiwała tylko jedna ekspedientka. Ona również przyjmowała pieniądze w kasie. Przez złą organizację pracy w tej placówce ludzie tracili czas, stojąc w długich „ogonkach". A przecież w inne dni pracują tu kilkanaście pań. Nie mogą mieć chyba trudności z personelem?

Alfreda W.
Radom, ul. Katowicka

● Niemal cały dzień — od godz. 8 do godz. 23, czekajam na połączenie telefoniczne z Tyliczem koło Krynicy Górskiej. Bezskutecznie. Kiedy następnego dnia zmieniłam zamówienie z rozmowy zwykłej na błyskawiczną — zrealizowano je już po 10 minutach. Ciekawa jestem, co tak opóźnia wykonywanie usług?

Teresa M.
Radom, ul. Orlowa

● W „Delikatesach" przy ul. Świerczewskiego, popularnie zwanych sklepem nad rzeczką, mleko jest w sprzedaży tylko przez pół godziny: od godz. 6 do 6.30. Na uwagi klientów, że w innych placówkach jest ono dostępne cały dzień, kierowniczka odpowiada, iż personel nie będzie się męczył ze sprzedażą mleka...

Alfreda W.
Radom; ul. Sportowa

● Nie rozumiem, dlaczego chęć nabycia przeze mnie dwóch butelek wody utlenionej w aptece przy ul. Żeromskiego 55 wywołała ostre komentarze pani farmaceutki: „nie sprzedam, nie będzie pani pralać!". Wodę utlenioną — jedną w płynie, drugą już w pastylkach — wydała mi z wielkimi oporami.

Barbara B.
Radom, ul. Katowicka

Z Szydłowca

KONIEC KŁOPOTÓW Z DIAMENTOWYMI PIŁAMI

Pierwsza połowa br. dla pracowników Szydłowieckich Zakładów Kamienia Budowlanego była okresem bardzo trudnym. Ciągły brak pił diamentowych powodował konieczność zastępowania ich tarczami karborundowymi, które w szczególnie ciętnie marmurów i piaskowców powodują prawie trzykrotnie większe niż przy użyciu pił diamentowych wydzielanie się szkodliwych dla zdrowia pyłów, są przyczyną mniejszej wydajności i niższej jakości produkowanych wyrobów. W lipcu sytuacja uległa znacznej poprawie, a to dzięki otrzymaniu przez SZKB pewnej ilości diamentowych pił krajowej produkcji.

Poprawiły się warunki pracy robotników, a także ruszyły wreszcie nie pracujące z powodu braku pił maszyny towarzyszące im urządzenia. Wszystko wskazuje na to, że potrzeby zakładu w tej dziedzinie będą zabezpieczone do końca br. Potwierdza to także otrzymany niedawno przez kierownictwo przedsiębiorstwa rozdzielnik, z którego wynika, że jeszcze w tym roku SZKB otrzymają kilkanaście pił diamentowych pochodzących z importu.

ZMIANA SIEDZIBY USC

W ubiegłym tygodniu Urząd Stanu Cywilnego w Szydłowcu zmienił siedzibę. Obecnie mieści się w ratuszu. Przenosiny spowodowane rozpoczęciem remontu w zajmowanych dotąd przez placówkę ratuszowych pomieszczeniach. W udostępnionych USC salach na zamku ustawiono zakupione dwa lata temu fotele, rozłożono nabyte w tym samym czasie dywany.

Powrót do ratusza nie nastąpi jednak szybko. Przeszkadzają temu niezwykle trudne i żmudne roboty budowlane prowadzone w tym obiekcie. Na pocieszenie mieszkańców miasta i gminy Szydłowiec możemy, jedynie powiedzieć, że gdy już USC powróci do budynku ratusza, to będzie w nim zajmować całe pierwsze piętro. Wśród wielu pomieszczeń jakie ma zajmować będą pokój do pracy, sale ślubów i toastów, a także archiwum. Skończą się więc kłopoty lokalowe tej placówki.

MLECZNY BOOM

Oddział Produkcyjny OSM Radom w Szydłowcu skupuje mleko z gmin Szydłowiec, Mirów, Chlewiska, Jastrząb, Wierzbica i Orońsko. W ubiegłym miesiącu około 4800 dostawców sprzedało zakładowi prawie 2,2 mln litrów mleka. Dwanaście podległych oddziałowi zlewni skupuje codziennie około 60 tysięcy litrów, z czego prawie jedną czwartą stanowi mleko pierwszej klasy, o zawartości tłuszczu powyżej 3,2 procent. Najlepsze mleko dają głównie rolników obsługiwanych przez zlewnię w Rudzie Wielkiej, gm. Wierzbica. Średnia zawartość tłuszczu oscyluje w granicach 40 procent. Najgorzej mleko dostawiają Łaziskowe okolic Łaziskowej (10 proc.) i Chustek (13 proc.)

(wlr)

CO, GDZIE, KIEDY? CO, GDZIE, KIEDY?

Dziś czwartek — 18 sierpnia. Imieniny Bronisławy, Heleny. Słońce wschodzi — 5.25, zachodzi — 19.32.

RADOM

KZATR POWSZECHNY IM. J. KOCHANOWSKIEGO: przerwa urlopowa.

KINA:

„Bałtyk" — „Walka o ogień" — kanad.-fr. kol. pan. I. 15, g. 18.15, 17.30 i 19.45.

„Mai" — „Przez Góry Skaliste" — USA. kol. pan. I. 9, g. 11 i 13.30, „Wielka Żona" — fr. kol. I. 18, g. 15.30, 17.30 i 19.30.

„Przyjaźń" — „Wojacek Smoka" — USA. I. 12, g. 13.30, 17.30, 19.30.

„Pokoleńie" — „Obcy — ósmy pasażer „Nostromo" — ang. kol. I. 16, g. 11.15, 13.30, „Jabberwocky" — ang. kol. I. 15, g. 15.45, 17.45 i 19.45.

„Odeon" — „Stefan Luchian" — rum. I. 15, g. 13.30, „Szczeki II" — USA. I. 15, g. 17.30 i 19.30.

WYSTAWY

Muzeum Okręgowe przy ul. Nowotki 12 — Galeria malarstwa polskiego XIX i XX wieku (wystawa stała), Malarstwo niepodległościowe — zbiorów Muzeum Okręgowego w Radomiu, Punkt Wystawowy w Zwoleniu — „Drzeworyt polski okresu odrodzenia" — ze zbiorów Muzeum im. K. Pułaskiego w Warce, Muzeum Jana Kochanowskiego w Czersznie — „Jan Kochanowski" (wystawa stała).

Muzeum Wsi Radomskiej — ul. Szydłowiecka 30 — Zespół barbizon-rzeźbiarski — czynny codziennie w godz. 8—15 w sobotę i niedzielę w godz. 11—17 (dzień Przaśnika „17" „18" „19").

W zabytkowym spichlerzu z XIX wieku czynna wystawa: „Kultura ludowa ziemi radomskiej — Rzeźba ludowa" Władysława Gruszczyńskiego.

„Biuro Wystaw Artystycznych" — Dom Gąski i Estarki, ul. Rynek 4/6 — „Przedwiośnie 8", „Kolekcje plenery".

Witryny Woj. Biblioteki Publicznej, Galeria „Sztuka polska" — Tadeusz Hajnych, „Plenery 8".

DYŻURY APTEK

Apteka nr 15 przy ul. Konstytucji 3 Maja nr 10 przy ul. Sowińskiego 1

Doraźna pomoc internistyczna — ambulatorium Pogotowia Ratunkowego przy ul. Tochtermana. Pogotowie Ratunkowe czynne codziennie w godz. 8—7 przy Pogotowiu Ratunkowym (informacja Służby Zdrowia 406-07.

TELEFONY

Pogotowie Ratunkowe 999, straż pożarna 998, pogotowie MO 997, wodnokanalizacyjne 409-68, gazowe 995, elektryczne 993 anatrzeźwienie 991, pomoc drogowa 981, komendant MO 391-91 lub 391-94 wewnętrzek, przy ul. Konstytucji 3 maja 22 przy ul. Grodzkiej 129 82, przy dworcu PKP 208-80, przy Żwirki i Wigury 415-20 informacja PKP 391-80, PKS 391-76, informacja kolejowa 391-80.

KINA W TERENIE:

GRÓJEC: „Odyn" — „Tom Horn" — USA. kol. pan. I. 18, g. 17 i 19.

PIONKI: „Chemik" — „Impedium kontratakuje" — USA. I. 13 i 18 i 19.

SZYDŁOWIEC: „Górnik" — „Barbarella" — pol. kol. I. 13, g. 16, 18 i 20.

KOZIENICE: „Zalew" — „Wielki Szu" — pol. kol. I. 13, g. 16 i 20.

STĄŻORZECZNA: „Pilica" — „Wszystkie najlepsze Wiewiórki" — ang. kol. I. 15, g. 18 i 20.

Uwaga! Za ewentualne zmiany redakcja nie odpowiada.

Wszyscy świadczymy na NFOZ

Kiedy nowe centrale telefoniczne?

Mieszkańcy, nie tylko nowych dzielnic Radomia, wiele lat wyczekują na zainstalowanie aparatu telefonicznego. Największa bariera — to brak centrali. Wprawdzie plany Wojewódzkiego Urzędu Telekomunikacyjnego przewidują budowę kilku nowych obiektów, ale nie nastrajają optymistycznie dość odległe terminy ich realizacji.

Najkrócej czekać będą lokatorzy domów w osiedlu Nad Potokiem. Już w I półroczu przyszłego roku uruchomi się tam centralę telefoniczną o docelowej pojemności 2000 numerów. Podobną inwestycję — o pojemności 10 razy większej — przewidziano dla Zamłynia, ale pierwsze efekty spodziewane są znacznie później, bo w 1986 r. W fazie opracowywania dokumentacji znajduje się przedsięwzięcie tego typu dla Ustronia. Początek prac nastąpi w 1984 r.

Być może jeszcze w tym roku w śródmieściu budowlani wkroczą na teren, gdzie ma powstać centrum telefoniczne. Docelowa pojemność, podobnie jak na Ustroniu — 20 tys. numerów. Niestety, montaż urządzeń nastąpi najprawdopodobniej dopiero pod koniec 1989 r. lub na początku 1990.

(rio)

Więcej zarazków niż bąbelków...

... zdarza się słyszeć słowa, wypowiadane z niesmakiem na widok kolejki przy saturatorze. Osoby, które to mówią, skwapliwie omijają metalowe wózki. A reszta? Wypija duszkiem tylko z pozoru czysty płyn. Pytanie retoryczne: czy amatorzy „napoju z bąbelkami" zrezygnowaliby z niego, urażeni widząc pływających w wodzie albo zerujących na brzegu szklanki zarazków? A przecież nie bez kozery główny inspektor sanitarny kraju ostrzegł, iż stosowana w ostatnich latach praktyka używania szklanek tradycyjnych przy saturatorach, przy braku warunków do ich skutecznego mycia, sprzyja szczególnie przenoszeniu chorób zakaźnych. Zresztą, wzruszać się sierdzi gołym okiem, że dosmugi na dnie szklanki, siedzy szminki. To szynik nie tylko słabego ciśnienia wody z sieci uwodociągowej, niemożności stosowania środków o zmiękczających, ale bardzo często zwykłego niedbalstwa obsługi.

... puszczalne normy. Znajdowaliśmy wśród nich m.in. pałeczki z grupy okrężnicy, wywołujące choroby przewodu pokarmowego.

W ubiegłym roku zanotowano w naszym kraju wzrost zatruć pokarmowych, chorób układu jelitowego, zachorowań na wirusowe zapalenie wątroby, gruźlicę. Mieliśmy epidemię zapalenia opon mózgowo-rdzeniowych, które podobnie jak czerwonka i dur brzuszny, wywołuje wirus dostający się do przewodu pokarmowego z żywnością lub wodą.

Wypicie szklanki napoju z saturatora może temu wyjątkowo sprzyjać. W tym przypadku wina tkwić będzie także w naszym niedbalstwie...

(ria)

„Lingwista" zaprasza

W Ośrodku Nauczania Języków Obcych „Lingwista" trwają przygotowania do rozpoczęcia roku. Podobnie jak w latach ubiegłych, prowadzone będą kursy angielskiego, niemieckiego i francuskiego. Planuje się również zorganizowanie nauki hiszpańskiego i włoskiego. Wszystkich — minimum 15 osób. Chętni będą mieli do wyboru kursy: 4-letni, dwa razy w tygodniu, a także 2-letni, dwa lub trzy razy w tygodniu po dwa lekcje, dla osób wyjeżdżających za granicę, mogą skorzystać z bardziej intensywnych zajęć — 3-miesięcznych i 6-tygodniowych kursów.

Przewidziano także uruchomienie grup świetlicowych w 6 radomskich przedszkolach oraz tradycyjnie już w „Budechemie". Ośrodek, o ile zajdzie taka potrzeba, jest w stanie zorganizować podobne kursy w innych radomskich przedsiębiorstwach.

A co z opłatami? Wiadomo, że będą one nieco wyższe niż w ubiegłych latach. Kosztą wzrosną o około 40 procent.

Dodajmy, że zajęcia prowadzone przez doświadczonych lektorów odbywać się będą w LO im. M. Konopnickiej przy ul. Kusocińskiego oraz w Szkole Podstawowej nr 2 przy ul. Gagarina 10, a także w SP nr 1 i 4 w Pionkach. Zapisy przyjmowane są od 1 września, tel. 410-32, 511-83 do godz. 19. Po godz. 15 — 411-80. Tam też uzyskać można bliższe szczegóły.

(sp)

Kursy sędziowskie

● Zarząd Wojewódzki Towarzystwa Krzewienia Kultury Fizycznej w Radomiu organizuje we wrześniu kurs sędziów piłki nożnej i siatkówki. Zgłoszenia do 31 sierpnia, kierować telefonicznie — nr 219-12 lub 204-94.

(sp)