WOJEWÓDZKA I MIEJSKA BIBLIOTEKA PUBLICZNA

„Proletariusze wszystkich krajów łączcie się!

Cena 50 gr.

# Słowo Ludu

Organ KW Polskiej Zjednoczonej Partii Robotniczej

Nakład: 78.084

ROK XIII. Nr 54 (4101) KIELCE PIĄTEK, 23 LUTEGO 1962 R.

# POTĘGA ARMII RADZIECKIEJ służy sprawie OBRONY POKOJU

## Uroczysty wieczór w Warszawie z okazji 44 rocznicy Armii Radzieckiej

23 bm. mija 44 rocznica powstania Armii Radzieckiej. Z tej okazji w przeddzień rocznicy odbył się w Sali Kongresowej Pałacu Kultury i Nauki w Warszawie uroczysty wieczór, zorganizowany staraniem Głównego Zarządu Politycznego WP i Zarządu Głównego TPP-R.

Wielką salę wypełnili do ostatniego miejsca mieszkańcy stolicy. Na widowni zieleń mundurów wojskowych. Nad sceną — na tle czerwieni — portret Włodzimierza Lenina; poniżej sierp i młot na tle szkarłatnej pięcioramiennej gwiazdy i dwie daty: 1918 — 1962. Po obu stronach sceny pęki polskich i radzieckich sztandarów. Jest godzina 18. Rozlegają się dźwięki hymnów Polski i Związku Radzieckiego. Długo

(Dokończenie na str. 2)

# USA i ZSRR powinny współpracować w opanowaniu PRZESTRZENI KOSMICZNEJ

## Odpowiedź J. Kennedy'ego na gratulacje N. Chruszczowa

NOWY JORK PAP.— W środę prezydent Stanów Zjednoczonych, Kennedy przesłał odpowiedź premierowi ZSRR Chruszczowowi w związku z gratulacjami z okazji pomyślnego lotu kosmicznego Glenna. W odpowiedzi Kennedy pisze: „Drogi Panie Przewodniczący, dziękuję gorąco za Pański list z gratulacjami z okazji pomyślnego lotu kosmicznego podpułkownika Glenna i witam z zadowoleniem Pańskie oświadczenie, że nasze kraje powinny współpracować w badaniu przestrzeni kosmicznej. Opowiadamy się również za zdecydowa-

(Dokończenie na str. 2)

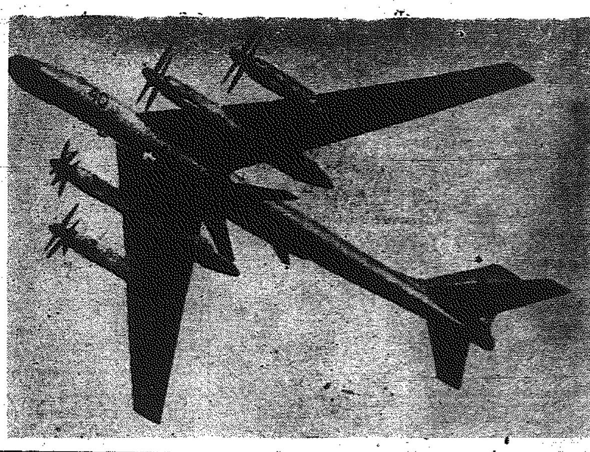

Na zdjęciu: bombowiec superdalekiego zasięgu, tzw. nosiciel rakiet z podwieszoną pod kadłubem rakietą. (Czytaj artykuł na str. 3 pt. „Nuklearno-rakietowa potęga ZSRR".

Foto — AR

# Aktyw PZPR i ZSL Kielecczyzny obradował nad sytuacją W SKUPIE PŁODÓW ROLNYCH

Wczoraj pod przewodnictwem I sekretarza KW PZPR tow. **Franciszka Wachowicza** odbyła się narada pierwszych sekretarzy KP PZPR, sekretarzy rolnych komitetów powiatowych i sekretarzy PK ZSL na której omówiono gruntownie do tychczasowy przebieg kontraktacji i skupu płodów rolnych. W obradach wzięli udział: minister przemysłu spożywczego i skupu **Feliks Pisula**, prezes WK ZSL **Roch Kostrzewa**, wiceprzewodniczący Prez. WRN **Andrzej Szubar** oraz przedstawiciele zainteresowanych urzędów wojewódzkich.

Sytuacja w skupie płodów rolnych — jak wynikało z referatu kierownika Wydziału Rolnego KW PZPR tow. Liberka — nie jest zadowalająca. Mimo znacznego wzrostu pro-

(Dokończenie na str. 2)

## Depesze od M. Spychalskiego

Z okazji 44 rocznicy powstania Armii Radzieckiej gen. broni Marian Spychalski przesłał na ręce marszałka **RODIONA MALINOWSKIEGO** serdeczne pozdrowienia wszystkim żołnierzom radzieckim od Ludowego Wojska Polskiego.

Gen. broni M. Spychalski wysłał również depeszę do naczelnego dowódcy Zjednoczonych Sił Zbrojnych Państw Uczestników Układu Warszawskiego — marszałka Andreja GRECZKO.

## Wojska Czombego znów w akcji

PARYŻ PAP. — Żandarmeria katangijska korzystając z pobłażliwości dowództwa ONZ w Kongo rozpoczęła zakrojoną na wielką skalę ofensywę przeciwko północnej Katandze. Po zajęciu miast Kabalo i Kongolo wojska Czombego zbliżają się do Albertville, stolicy północnej Katangi, w której znajduje się główny garnizon wojsk ONZ.

## Gen. F. Księżarczyk spotka się z mieszkańcami Pińczowa i Buska

Z inicjatywy WK FJN w Kielcach w ramach obchodów XX rocznicy PPR w sobotę (24 bm.) o godz. 14 spotka się ze społeczeństwem Pińczowa gen. brygady Franciszek Księżarczyk — były dowódca brygady AL im. Bartosza Głowackiego.

Podobne spotkanie odbędzie się również 25 bm. o godz. 10 w Busku-Zdroju. TAD.

## Nafta płynąca z wybrzeży Wołgi wypełniła zbiorniki kombinatu „Slownaft" w Czechosłowacji

BRATYSŁAWA PAP. — W czwartek 22 bm. odbyła się w bratysławskiej rafinerii nafty „Slownaft" uroczystość z okazji uruchomienia rurociągu naftowego „Przyjaźń". W uroczystości wzięła udział delegacja partyjno - rządowa z pierwszym sekretarzem KC KPCz, prezydentem CSRS Antoninem Novotnym na czele.

Po uroczystym przekazaniu rurociągu pod zarząd ministerstwa przemysłu chemicznego, Antonin Novotny przeciął wstęgę i otworzył zawory rurociągu. Nafta płynęła z wybrzeży Wołgi do wybrzeży Dunaju, wypełniła zbiorniki kombinatu „Slownaft".

Długość rurociągu wynosi około 4.500 km, a jego odcinek na terytorium Czechosłowacji — 400 km.

Zwycięzca kombinacji Norweg Larsen i najpopularniejszy Japończyk zakopiańskich mistrzostw Yosuke Eto.

CAF fot. Langda

## Pracowite „Kubaśki"

Jedną z osobliwości schroniska na Hali Lipowskiej w Beskidach są osiołki Kuba i Baśka. „Kubaśki", gdyż tak nazywają je sympatycznych kłapouchów, są cierpliwe, pracowite i niemal codziennie odbywają długą i uciążliwą drogę ze schroniska do wsi Zlatnej i z powrotem ciągnąc sanki z prowiantem.

Na zdjęciu: nawet potężne zaspy nie stanowią dla osiołków przeszkody nie do przebycia.

CAF fot. Seko

## Fanfani ponownie stanął na czele rządu włoskiego

RZYM PAP. — Utworzony został nowy rząd Włoch. W czwartek 22 bm. wszyscy jego członkowie złożyli przysięgę prezydentowi Republiki, po czym — zgodnie z konstytucją — przystąpili do pełnienia swych obowiązków.

W skład rządu wchodzi 19 chrześcijańskich demokratów, 3 socjaldemokratów i 2 republikanów. Te trzy partie koalicji rządowej nie stanowią większości w Izbie Deputowanych jednak zdobyły sobie poparcie partii socjalistycznej i tym samym wynik głosowania nad sprawą votum zaufania dla rządu, które ma nastąpić w parlamencie w ciągu najbliższych 10 dni, będzie niewątpliwie dodatni. W skład nowego rządu wchodzą m. in.: premier — Amintore Fanfani, wicepremier — Attilio Piccioni, minister do spraw południowych Włoch i zacofanych rejonów — Giulio Pastore, minister spraw zagranicznych — Antonio Segni i minister spraw wewnętrznych — Paolo Emilio Taviani.

## „Import" kobiet do Australii

*CANBERRA. — Mężczyźni w Australii od lat mają kłopoty ze zdobyciem żony, gdyż w kraju tym ciągle jeszcze liczba mężczyzn znacznie przewyższa liczbę kobiet. W związku z tym „deficyt" wyrównuje się „importem" kobiet zza granicy.*

*Według oficjalnych danych, w roku ub. Australijczycy poślubili ponad [illegible] kobiet pochodzących z innych krajów, m. in. ponad [illegible] kobiet pochodzi z krajów azjatyckich, [illegible] — z Włoch, [illegible] — z Holandii, [illegible] — z Niemiec, [illegible] — z Polski, [illegible] — z Jugosławii, 144 — z Grecji i [illegible] — z Ameryki.*

## Szwedzi najlepsi w sztafecie

**(Dalekopisem od naszego wysłannika)**

ZAKOPANE. — Powszechnie wiadomo, że jedynymi w pełni widowiskowymi biegami narciarskimi są sztafety, toteż wczoraj nadspodziewanie dużo ludzi zebrało się na stadionie i wzdłuż trasy sztafety męskiej 4x10 km.

Już pierwsza zmiana przyniosła wielkie emocje. Z miejsca na czele plasują się zawodnicy Szwecji i Finlandii. Faworyzowana sztafeta norweska jest aż na piątej pozycji wyprzedzana przez Włochy i ZSRR. Walka jest ogromnie zacięta, a różnice pomiędzy czołowymi zespołami wyrażają się zaledwie sekundami. Koniec pierwszego odcinka sztafety. Jako pierwszy melduje się na stadionie Szwed Olssen w czasie 37.28.6 wyprzedzając tylko o 6 sekund Fina Huhtalę. Tuż za

(Dokończenie na str. 2)

## „Tajny" krąży po orbicie polarnej

NOWY JORK PAP.— W środę po południu Amerykanie wyrzucili z bazy Vandenberg w Kalifornii nowego „supertajnego" satelitę Ziemi. Satelita ma krążyć po orbicie polarnej (nad biegunami Ziemi). Mieści on aparaturę, której charakter i przeznaczenie stanowią tajemnicę wojskową.

## Grypa nie oszczędziła „BB"

PARYŻ. Słynna gwiazda filmu francuskiego, Brigitte Bardot zachorowała na grypę. W związku z tym przerwała pracę przy nakręcaniu zdjęć do nowego filmu, w którym kreuje jedną z głównych ról.

## Zbrodniarze OAS terroryzują bezkarnie Algierczyków

### 28 zamachów w ciągu kilku godzin

PARYŻ PAP. — Nowa fala terroru rozpętanego przez zbrodniarzy OAS ogarnęła w czwartek Algierię. W samym tylko Algierze zanotowano we wczesnych godzinach popołudniowych 28 zamachów, które pociągnęły za sobą śmierć 11 osób. Dotychczas doliczono się 20 rannych.

W Oranie francuskie „siły porządkowe" zaatakowały w godzinach popołudniowych demonstrantów algierskich.

W toku zajść trzy osoby, w tym dwóch żandarmów, zostały zabite. Jest wielu rannych.

W tym samym mieście bojówka OAS zaatakowała w pobliżu dworca samochód przewożący więźniów algierskich i francuskich. Jeden więzień został zabity, a czterech rannych.

## Piwo dla... kierowców

*W okocimskim browarze rozpoczyna się produkcję specjalnego słodowego piwa, które będą mogli pić kierowcy — bez obawy upicia się. Piwo to będzie miało bowiem minimalną wprost zawartość alkoholu, wynoszącą zaledwie [illegible] procent.*

## Z kraju

WARSZAWA. — 22 bm. opuścili Polskę wybitni uczeni radzieccy z zastępcą ministra zdrowia RSFRR — A. F. Sierienko, którzy przebywali w naszym kraju z okazji „polsko - radzieckich dni medycyny".

* * *

BELGRAD. — 21 bm. podpisana została w Belgradzie umowa o współpracy naukowej na lata 1962 - 63 między Polską Akademią Nauk a Związkową Radą do Spraw Nauk Jugosławii.

Umowa ustala wspólną tematykę badań w wybranych dziedzinach, wymianę pracowników naukowych i publikacji.

* * *

WARSZAWA. W dniach od 17 do 22 bm. odbyło się pierwsze posiedzenie komisji mieszanej polsko-włoskiej dla spraw wymiany kulturalnej i naukowej.

W wyniku prac komisji podpisano 22 bm. plan współpracy na okres od 1 marca 1962 r. do 30 czerwca 1963 r.

* * *

## Z zagranicy

MOSKWA PAP.—W czwartek 22 bm. zmarł nagle generał - pułkownik w stanie spoczynku, Borys Wannikow, jeden z najwybitniejszych organizatorów radzieckiego przemysłu obronnego.

* * *

## W skrócie

LONDYN. Na śródziemnomorskiej wyspie Malcie, która jest kolonią brytyjską, odbyły się wybory parlamentarne. Według niepełnych jeszcze obliczeń, zwycięstwo odniosła partia narodowa.

* * *

BONN. W obecności wszystkich deputowanych Bundestagu, reprezentujących partie i organizacje rewizjonistyczne w NRF, ukonstytuowała się w Bonn „parlamentarna rada związku przesiedleńców". Jej przewodniczącym został znany ze swych skrajnie odwetowych poglądów baron Manteuffel-Szoege, który jako deputowany CSU wchodzi w skład Bundestagu.

# KALEJDOSKOP SPORTOWY

**DOBRE WYNIKI MŁODYCH CIĘŻAROWCÓW**

W Wacynie koło Radomia odbyły się indywidualne mistrzostwa okręgu juniorów w podnoszeniu ciężarów, które zgromadziły na starcie 40 zawodników. W poszczególnych wagach tytuły mistrzowskie zdobyli:

kogucia — Jędryszek (LZS Słowik) 185 kg,

piórkowa — Cieloch (LZS Słowik) 197,5 kg,

lekka — Kowalczyk (LZS Opatów) 237,5 kg,

średnia — Janaszek (LZS słowik) 250 kg,

półciężka — Jaśluk (LZS Radomka) 255 kg,

lekkociężka — Domański (LZS Radomka) 237,5 kg.

W zawodach uczestniczyli również poza konkursem ciężarowcy kieleckiej Tęczy (sekcja Tęczy nie jest jeszcze oficjalnie zarejestrowana w PZPC) uzyskując szereg dobrych rezultatów. Między innymi Detko w wadze półciężkiej osiągnął 267,5 kg, a Nosek w lekkociężkiej 227,5 kg. Dobrze wypadli również: Glogier (LZS Radomka) w wadze średniej — 202,5 kg, Łuczyński (LZS Kozienice) w półciężkiej — 240 kg i Kubica (LZS Białobrzegi) w lekkiej — 230 kg.

**ZWYCIĘSTWO KOSZYKAREK TĘCZY W RADOMIU**

Koszykarki kieleckiej Tęczy odniosły w Radomiu bardzo cenne zwycięstwo nad zespołem MDK 47:42 (19:16). Spotkanie było bardzo interesujące i stało na niezłym poziomie. W drużynie kieleckiej najlepiej zagrały: Pasternak i I. Kasiura; w zespole radomianek wyróżniła się Ciesielska.

Punkty zdobyły: dla Tęczy — B. Kasiura 14, I. Kasiura 10, Pasternak 8, M. Dereniewicz 7, K. Dereniewicz 4, Mazur 4; dla MDK — Ciesielska 15, Wyrwa 12, Szafraniec 7, Olędzka 4, Szostak 4.

**TABELA**

| | | | | |
|---|---|---|---|---|
| 1. | Tęcza | 6—1 | 13 | 317:232 |
| 2. | Star | 6—1 | 13 | 296:212 |
| 3. | MDK | 4—4 | 12 | 323:286 |
| 4. | Iskra | 3—6 | 7 | 197:220 |
| 5. | Orlęta | 0—6 | 6 | 194:377 |

Zespołom Tęczy i Staru pozostały jeszcze do rozegrania mecze z najsłabszym zespołem klasy „A" — Orlętami. Ponieważ stosunek koszy z bezpośrednich spotkań pomiędzy drużynami Tęczy i Staru jest korzystniejszy dla kielczanek, praktycznie więc zapewniły one już sobie mistrzostwo okręgu.

**KOSZYKARZE BRONI NADAL BEZ PORAŻKI**

Koszykarze klasy „A" rozegrali kolejną rundę spotkań mistrzowskich uzyskując następujące rezultaty:

Broń — Orlęta 78:53 (34:20). Najwięcej punktów zdobyli dla Broni — Żelazny 24, Mamiński 13, Szostak 11; dla Orląt — Maj 19 i Adamczyk 13.

Star — Start 88:58 (42:18). Najwięcej punktów zdobyli: dla Staru — Gadaj 26, Stojek i Ołubiec po 20; dla Startu — Mędrzycki 19.

Czarni — Tęcza II 55:55 (11:20). Najwięcej punktów zdobyli: dla Tęczy — Wdowicz 25 i Kozmala 18; dla Czarnych — Zdrojewski 13.

**TABELA**

| | | | | |
|---|---|---|---|---|
| 1. | Broń | 8—0 | 16 | 663:426 |
| 2. | Star | 8—1 | 17 | 680:462 |
| 3. | Tęcza II | 6—4 | 16 | 665:613 |
| 4. | Orlęta | 5—4 | 14 | 671:582 |
| 5. | KSZO | 4—5 | 13 | 550:619 |
| 6. | Radomiak | 4—5 | 13 | 592:474 |
| 7. | Pronit | 3—5 | 11 | 481:489 |
| 8. | Czarni | 1—8 | 10 | 323:500 |
| 9. | Start | 1—8 | 10 | 483:589 |

**NOWE WŁADZE ZARZĄDU WOJEWÓDZKIEGO TKKF**

W niedzielę odbyło się w Kielcach plenum Towarzystwa Krzewienia Kultury Fizycznej. W obradach uczestniczyli delegaci terenowych ognisk TKKF z całego województwa, którzy m.in. dokonali wyboru nowych władz Towarzystwa. W skład nowo wybranego prezydium Zarządu Wojewódzkiego TKKF weszli: Henryk Kołac, który ponownie wybrany został prezesem oraz: Zygmunt Arendarski, Ryszard Kaluta, Mieczysław Ziental, Józef Piątek, Stefan Czapiewski i Zofia Tuśnik.

**SIATKARKI STARTU RADOM PIERWSZE NA PÓŁMETKU**

Pierwsza runda rozgrywek o mistrzostwo klasy „A" kobiet w piłce siatkowej została zakończona. Najlepsze na półmetku okazały się siatkarki radomskiego Startu, które w decydującym meczu pokonały RKS Radom 3:2. Drużyna RKS przegrała również z Budowlanymi Radom 2:3.

**TABELA**

| | | | | |
|---|---|---|---|---|
| 1. | Star Radom | 5 | 5 | 15:3 |
| 2. | Budowlani Radom | 5 | 4 | 13:6 |
| 3. | RKS Radom | 5 | 3 | 12:7 |
| 4. | Lechia Kielce | 6 | 1 | 5:16 |
| 5. | Polonia Starach. | 5 | 1 | 4:15 |
| 6. | AZS Busko | 5 | 0 | 3:15 |

# Kennedy wypowiedział się za kontynuowaniem wstępnych rozmów radziecko-amerykańskich w sprawie Berlina

WASZYNGTON PAP. — 21 bm. wieczorem odbyła się konferencja prasowa prezydenta Stanów Zjednoczonych. W trakcie tej konferencji Kennedy poruszył zagadnienie współpracy radziecko - amerykańskiej w dziedzinie podboju przestrzeni kosmicznej, problem Algierii, Berlina, Laosu, Wietnamu i inne kwestie.

Kennedy wypowiedział się za kontynuowaniem wstępnych rozmów radziecko - amerykańskich w sprawie Berlina a tym samym przeciwko propozycji Adenauera zwołania konferencji ministrów spraw zagranicznych 4 mocarstw na ten temat.

Wyraził on wątpliwość czy de Gaulle zgodziłby się na taką konferencję, ponieważ „dotychczasowe postępy w rozmowach Thompson — Gromyko były stosunkowo skromne" co sprzeczne jest z warunkami wysuwanymi przez prezydenta Francji. Kennedy nie wykluczył jednak rozmów na szczeblu ministrów jeśliby „mogły się one okazać bardziej owocne".

Prezydent USA wyraził nadzieję, że między Francją a Algierią osiągnięte zostanie porozumienie w sprawie przerwania ognia, co pozwoli na pomyślne rozwiązanie problemu algierskiego.

Jeśli chodzi o stanowisko Stanów Zjednoczonych wobec Laosu, to według Kennedy'ego „rząd amerykański opowiada się za jak najszybszym utworzeniem neutralnego i niezależnego gabinetu laotańskiego."

# Amerykański kupiec gościł w Kielcach

(tr) Przedwczoraj kielecką Spółdzielnię Przemysłu Drzewnego odwiedził amerykański kupiec — Robert Carson, który osobiście zawarł ze Spółdzielnią umowę na dalsze dostawy galanterii drzewnej produkowanej w Kielcach.

Robert Carson w ub.r. zakupił różnych wyrobów (największej klamer do bielizny) za 2 miliony 427 tys. złotych. W tym roku oprócz powtórzenia ubiegłorocznych zamówień Robert Carson obstalował 45 tys. sztuk weekendowych stołeczków składanych, wartości ponad milion złotych. Spółdzielnia produkować będzie te stołeczki według wzoru przywiezionego przez amerykańskiego kupca.

Inni dwaj amerykańscy kontrahenci kupili w kieleckiej Spółdzielni w roku ubiegłym towarów za 3.311 tys. zł. Oni też postanowili odnowić umowę na rok bieżący na taką samą wartość.

# Odpowiedź J. Kennedy'ego

(Dokończenie ze str. 1)

nym poparciem działalność ONZ w tej dziedzinie i współpracujemy bezpośrednio z wielu innymi krajami indywidualnie. „Niewątpliwie jednak specjalne możliwości i odpowiedzialność spoczywają na obu naszych krajach.

Wydałem instrukcje odpowiednim przedstawicielom rządu USA, aby przygotowali nowe i konkretne propozycje dotyczące niezwłocznych projektów wspólnych akcji i mam nadzieję, że w bardzo szybkim terminie przedstawiciele nasi będą mogli spotkać się dla przedyskutowania naszych i waszych idei w duchu rzeczowej współpracy".

# Szwedzi najlepsi w sztafecie

**(Dalekopisem od naszego wysłannika)**

(Dokończenie ze str. 1)

Finem (2 sekundy) zjawia się rewelacja tej zmiany Włoch Steiner, który zdołał wyprzedzić o sekundę doskonałego biegacza ZSRR Utrobina.

Dobrze pobiegł swój odcinek Ryssis. Wprawdzie zawodnika NRF wyprzedził tylko o półtorej sekundy, ale nad reprezentantem Francji uzyskał aż 50-sekundową przewagę. Ucieszyliśmy się ogromnie bo wiadomo było, że zespół NRF ma na dalszych zmianach słabszych zawodników a tylko Francja jest groźnym rywalem Polaków w walce o punktowane miejsce.

A tymczasem na trasie drugiej zmiany dramatyczna walka. Szwedzi wysłali w bój jednego ze swych asów — Grahna, Finowie Laurilę, ZSRR — Kołczina, Norwegowie — olimpijskiego mistrza narciarskiego sprintu — weterana Brendena, który w Zakopanem jeszcze nie startował. Fin niespodziewanie pobiegł wyśmienicie i bez przerwy deptał po piętach Grahnowi. Ostatecznie na mecie drugiego odcinka Fin był gorszy od swego szwedzkiego kolegi zaledwie o 1.2 sek. Polak Zelek z wielką ambicją uciekał Francuzowi i w efekcie po tej zmianie zespół polski miał w zapasie 56 sekund.

Trzecia zmiana. W zespole szwedzkim startuje wielka sława Sixteen Jernberg. Finowie desygnują mało znanego Pesonena, Norwegowie świetnego Ostby, ZSRR — Kuzniecowa, Włosi — de Dorigo.

Szwed Jernberg narzucił niezwykle ostre tempo i definitywnie rozstrzygnął sprawę walki o złoty medal na korzyść swojego zespołu, bowiem na metę trzeciego odcinka przybył z przewagą półtorej minuty nad słabym Pesonenem.

My natomiast musieliśmy przełknąć kolejną w czasie tego FIS-u gorzką pigułkę. Biegnący na trzeciej zmianie Figura niemal z każdym krokiem tracił cenne sekundy przewagi uzyskane przez kolegów. Nie miał sił aby obronić się przed atakami Francuza, dał się minąć i pozostał w tyle o dalszych 40 sekund. W tej sytuacji nasz najlepszy obecnie sprinter Gut - Misiaga nie mógł wiele zdziałać. Nadrobił wprawdzie na Mermecie 11 sekund ale punktowane miejsce przypadło w udziale Francuzom.

Czwarta zmiana miała decydować kto zdobędzie srebrny i brązowy medal. Po złoty biegł już samotnie Roennlund. Wszechstronny Maentyranta nie dał jednak żadnych szans Waganowowi i wywalczył dla Finlandii srebrny medal.

MIECZYSŁAW KALETA

**WYNIKI BIEGU SZTAFETOWEGO 4x10 KM**

1. Szwecja (Olsson, Grahn, Jernberg, Roennlund) 2:24.29,8
2. Finlandia (Rubtala, Laurila, Pesonen, Maentyranta) 2:25.24,3
3. ZSRR (Utrobin, Kołczin, Kuźniecow, Waganow) 2:26.14,3
4. Norwegia (Landsmo, Brenden, Ostby, Groenningen) 2:26.45,5
5. Włochy (Steiner, Stella, de Dorigo, de Florian) 2:28.15,8
6. Francja (Mathieu, Secretant, Arbez, Mermet) 2:34.02,0
7. POLSKA (RYSULA, ZELEK, FIGURA, GUT-MISIAGA) 2:34.37,2
8. Szwajcaria 2:34.15,5
9. NRF 2:32.38,3
10. Japonia 2:38.46,3

**PODZIAŁ MEDALI**

| | zł. | sr. | br. |
|---|---|---|---|
| ZSRR | 2 | 2 | 2 |
| Norwegia | 2 | 1 | 2 |
| Szwecja | 2 | 1 | — |
| Finlandia | 1 | 1 | — |
| POLSKA | — | 1 | — |
| Włochy | — | — | 1 |
| NRD | — | — | 1 |

**NIEOFICJALNA PUNKTACJA MISTRZOSTW**

| | | |
|---|---|---|
| 1. | ZSRR | 58 pkt. |
| 2. | Norwegia | 44 pkt. |
| 3. | Szwecja | 29 pkt. |
| | Finlandia | 29 pkt. |
| 5. | POLSKA | 6 pkt. |
| | Włochy | 5 pkt. |
| | NRD | 5 pkt. |
| 8. | Francja | 2 pkt. |
| 9. | Austria | 1 pkt. |

**DZIŚ W ZAKOPANEM...**

...odbędzie się bieg sztafetowy 3x5 km w konkurencji kobiet. Początek konkursu: Śnieżnej) o godz. 10, radiowej (program II) o godz. 10.45.

# Jeszcze jeden apel Sukarno

DJAKARTA PAP. — Jeszcze raz apeluję do rządu holenderskiego, by był rozsądny i rozpoczął rokowania w sprawie zwrócenia Indonezji Irianu Zachodniego — oświadczył w środę prezydent Sukarno przemawiając w pałacu „Negara" podczas święta muzułmańskiego.

W swym przemówieniu Sukarno zdemaskował twierdzenia propagandy zachodniej, jakoby Indonezja dążyła do wojny. Pragniemy rozwiązać sprawę Irianu Zachodniego drogą pokojową, drogą rokowań — podkreślił prezydent Indonezji. Jednakże obiecaliśmy sobie, że w roku bieżącym Irian Zachodni jakąkolwiek drogą musi powrócić na łono republiki.

# Uroczystości z okazji 44 rocznicy Armii Radzieckiej

(Dokończenie ze str. 1)

nie milkną oklaski, gdy na sali zajmują miejsca członkowie Biura Politycznego KC PZPR: Stefan Jędrychowski, Ignacy Loga - Sowiński, Edward Ochab, Marian Spychalski; sekretarz KC PZPR Ryszard Strzelecki, zastępcy przewodniczącego Rady Państwa — Bolesław Podedworny i Stanisław Kulczyński, marszałek Sejmu, przewodniczący ZG TPP-R Czesław Wycech, członkowie Rady Państwa, ministrowie, wiceministrowie obrony narodowej, wybitni działacze polityczni i społeczni.

Na uroczystość przybyła delegacja północnej grupy wojsk Armii Radzieckiej z generałem lejtnantem Siergiejem Moriakinem.

Po powitaniu zebranych wiceminister ON — gen. dyw. Zygmunt Duszyński wygłasza okolicznościowe przemówienie, w którym przedstawił chlubną drogę, jaką przebyły radzieckie siły zbrojne od pierwszych chwil wielkiej Rewolucji Październikowej aż do dni dzisiejszych, kiedy to Armia Radziecka stała się najpotężniejszą w świecie. Mówca podkreśla serdeczne więzy i nierozerwalne braterstwo broni łączące żołnierzy Ludowego Wojska Polskiego i Armii Radzieckiej oraz przekazuje radzieckim siłom zbrojnym serdeczne życzenia dalszych wspaniałych osiągnięć w ich służbie dla dobra pierwszego państwa socjalistycznego, dla dobra pokoju i socjalizmu. Przemówienie gen. Duszyńskiego zebrani wielokrotnie przerywają długotrwałymi oklaskami.

Na mównicy staje przedstawiciel dowództwa i żołnierzy północnej grupy wojsk Armii Radzieckiej S. Moriakin, który w imieniu radzieckich sił zbrojnych przekazuje obecnym, a za ich pośrednictwem wszystkim ludziom pracy w Polsce, gorące pozdrowienia i życzenia nowych sukcesów w pracy i powodzenia w życiu osobistym. Zgromadzeni długo oklaskują przemówienie radzieckiego gościa.

Część oficjalną uroczystości kończy Międzynarodówka.

# Narada aktywu partyjnego Kielecczyzny

(Dokończenie ze str. 1)

dukcji roślinnej nie wykonaliśmy w ub. roku założonych planów skupu zboża na wolnym rynku, zwierząt rzeźnych (w kontraktacji i skupie wolnorynkowym), w skupie mleka jaj i drobiu. Również początek r. 1962 nie zapowiada znacznej poprawy (z wyjątkiem skupu mleka, który w m-cu styczniu wykonano w 121 proc.). Do wykonania planów kontraktacji trzody zabrakło np. około 10 tys. sztuk, a plan skupu zwierząt rzeźnych w styczniu br. wykonano w 82,7 proc.

Dlaczego tak się dzieje? Sekretarze KP partii i PK ZSL podali w dyskusji wiele istotnych przyczyn hamujących przebieg skupu i kontraktacji płodów rolnych. Główne zarzuty stawiono tutaj agentom skupu GS, klasyfikatorom zwierząt i wagowym. Od ich pracy zależy w dużym stopniu powodzenie akcji, a tymczasem — jak wskazywali dyskutanci — do rzadkości należy wypadek zawarcia umowy kontraktacyjnej u chłopa. Rolnik musi sam przychodzić do biura GS-u.

Tow. Karwacki — I sekretarz KP w Kielcach — mówił o często zdarzających się wypadkach nieuczciwości klasyfikatorów na punktach skupu i szerzącej się spekulacji w obrocie zwierzętami rzeźnymi. Tow. Daroł — I sekretarz KP z Kazimierzy Wielkiej — o konieczności rozeznania, jakim pogłowiem zwierząt będziemy dysponować za kilka miesięcy i jak zapewnić skup wszystkich nadwyżek zwierząt rzeźnych.

W sytuacji jaka zaistniała w skupie trzeba tymi problemami zainteresować szerzej instancje partyjne i ZSL-owskie. Tej sprawie poświęcił swoje wystąpienie prezes WK ZSL Roch Kostrzewa. Minister przemysłu spożywczego i skupu F. Pisula podkreślił w swojej wypowiedzi konieczność wywiązywania się kontra hentów z zawartych umów i rolę społecznych komisji skupowych, które mogą w wielu wypadkach udaremnić nieuczciwą klasyfikację.

Naradę podsumował I sekretarz KW PZPR tow. Franciszek Wachowicz. W tej chwili jest duże zainteresowanie wsi produkcją rolną. Mamy w tym roku — mówił tow. Wachowicz — mniej kłopotów z paszami. Jest więc podstawa do rozwoju hodowli. W rolnictwie jednak pracujemy wycinkowo, rzadko jeszcze instancje partyjne i rady podejmują kompleksowe działanie na wsi. Rosną uprawnienia powiatowych rad narodowych, więc nasza praca powinna się koncentrować bezpośrednio w gromadach.

Słaby skup płodów rolnych zaistniał z wielu powodów. Tow. Wachowicz wymienił najważniejsze z nich: niewłaściwą pracę aparatu zajmującego się skupem i kontraktacją, fikcyjność i niedotrzymywanie wielu umów kontraktacyjnych przez chłopów, słabe współdziałanie instytucji kontraktujących, brak zainteresowania rad nadzorczych GS-ów oraz sesji GRN w sprawach skupu i szerzącą się spekulację. Jeśli — powiedział tow. Wachowicz — nie zaktywizujemy samorządnych organizacji chłopskich, a będziemy się opierać w działaniu na wsi tylko na administracji — to plany w rolnictwie trudno będzie wykonać.

Sprawami skupu i kontraktacji zajmą się w najbliższym czasie powiatowe komisje porozumiewawcze stronnictw politycznych, które ustalą konkretne wnioski do działania w gromadach i wsiach.

# Sztandar dla KBW

Jak już donosiliśmy, z inicjatywy FJN powołany został Honorowy Komitet Fundacji Sztandaru Jednostce KBW im. Ziemi Kieleckiej. Zakłady pracy, instytucje i organizacje pragnące przyczynić się do ufundowania sztandaru informujemy, iż datki na ten cel należy wpłacać na konto: NBP, II OM, Kielce, Nr 604-8-471.

# Posiedzenie Rady Państwa

Na posiedzeniu w dniu 22 bm. Rada Państwa ratyfikowała:

— podpisaną w Warszawie dnia 4 lipca 1961 roku umowę między Polską Rzecząpospolitą Ludową a Czechosłowacką Republiką Socjalistyczną o uregulowaniu obrotu prawnego w sprawach cywilnych, rodzinnych i karnych,

— podpisaną w Sofii dnia 19 września 1961 r. konwencję konsularną między Polską Rzecząpospolitą Ludową a Ludową Republiką Bułgarii.

Rada Państwa rozpatrzyła sprawozdanie prokuratora generalnego PRL Kazimierza Kosztirko z działalności prokuratury w 1961 roku.

Po przeprowadzeniu dyskusji nad złożonym sprawozdaniem Rada Państwa podjęła uchwałę, w której oceniła działalność prokuratury i udzieliła jej zaleceń dla dalszej pracy.

Rada Państwa podjęła uchwałę w sprawie powołania w generalnej prokuraturze kolegium, działającego pod przewodnictwem prokuratora generalnego PRL.

Rada Państwa powołała na stanowiska profesorów zwyczajnych 19 osób, a na stanowiska profesorów nadzwyczajnych — 25 osób.

Rada Państwa mianowała na stanowisko sędziego Trybunału Ubezpieczeń Społecznych Kazimierza Osmólskiego, na stanowiska sędziów sądów wojewódzkich — 4 osoby, sędziów sądów powiatowych — 20 osób.

# Bodzentyn odcięty od świata

W trudnym położeniu znaleźli się mieszkańcy położonej w Górach Świętokrzyskich osady Bodzentyn. Z powodu zasp śnieżnych na drogach Kielce — Bodzentyn i Bodzentyn — Skarżysko od sześciu dni przerwana jest komunikacja samochodowa z tą miejscowością. Jedynym środkiem komunikacji są chłopskie sanie. W Bodzentynie dają się już odczuć trudności w zaopatrzeniu w artykuły spożywcze.

Najwięcej kłopotów z powodu przerwania transportu ma znajdująca się tam Przetwórnia Owocowo - Warzywna, która dużą część produkcji wysyła na eksport. W czwartek, przy przewozie partii ogórków konserwowych przeznaczonych dla NRF, jeden z samochodów połamał resory, a drugi ugrzązł w zaspach. (mr)

# List żony i córki Abela do redakcji „Izwiestii"

MOSKWA PAP. Dziennik „Izwiestia" opublikował list otwarty Heleny i Lidii Abel — małżonki i córki Rudolfa Abela, które proszą o ogłoszenie tego listu, by „całe społeczeństwo radzieckie dowiedziało się o humanitarnym czynie rządu ZSRR".

Rudolf Abel, przebywając w Stanach Zjednoczonych, został w 1957 roku wskutek donosu prowokatora aresztowany i oskarżony o rzekome uprawianie szpiegostwa na rzecz Związku Radzieckiego — piszą Helena i Lidia Abel. Został on bezpodstawnie skazany na 30 lat ciężkiego więzienia.

Zwracałyśmy się niejednokrotnie — piszą Helena i Lidia Abel do władz amerykańskich, w tym również do prezydenta Stanów Zjednoczonych z prośbą o ułaskawienie niewinnie skazanego i drogiego nam ojca i męża. Jednakże nasze starania nie odniosły skutku.

Helena i Lidia Abel zwróciły się następnie do rządu radzieckiego i nawiązały kontakt z rodziną skazanego w ZSRR Francisa Powersa, która ze swej strony prosiła rząd ZSRR o ułaskawienie amerykańskiego lotnika, a rząd Stanów Zjednoczonych o pomoc w tej sprawie.

Władze radzieckie — stwierdzają autorki listu — odniosły się życzliwie do tych próśb i F. Powers został zwolniony.

„Dzień 10 lutego br. stał się dla nas wielkim świętem — piszą Helena i Lidia Abel. W dniu tym rząd amerykański zwrócił nam ojca i męża. Dziękujemy z całego serca rządowi radzieckiemu i osobiście N. S. Chruszczowowi za tę wielkoduszność".

# Zmarła odtwórczyni „Karolinki"

W Katowicach zmarła w tragicznych okolicznościach — 23 letnia Urszula Porwol, była solistka Zespołu Pieśni i Tańca „Śląsk"—odtwórczyni popularnej piosenki zespołu „Karolinka".

Urszulę Porwol znaleźli sąsiedzi nieprzytomną w łazience podczas kąpieli. Mimo energicznych zabiegów lekarzy pogotowia nie udało się jej uratować.

# CZERWONI DOWÓDCY

**„RAKIETOWY BÓG"**

Niedawno w odpowiedzi na oświadczenie sekretarza obrony USA Roberta McNamary, że USA zdolne są do zniszczenia wyznaczonych obiektów radzieckich w razie wojny, zabrał głos na łamach „Prawdy" minister obrony ZSRR marszałek Rodion Malinowski.

„Takie przechwałki w ustach ministra obrony USA — powiedział on — są, co najmniej nierozsądne. Nie są one przecież obliczone na poprawę stosunków między ZSRR a USA, ani na osłabienie napięcia w stosunkach międzynarodowych, lecz na rozpalenie namiętności i histerii wojennej, a w ostatecznym rachunku na wzniecenie wyścigu zbrojeń... Moglibym ze swej strony oświadczyć, iż jesteśmy w stanie zetrzeć z powierzchni ziemi jednym ciosem rakietowo - nuklearnym wszystkie przemysłowe i administracyjno - polityczne ośrodki USA oraz zniszczyć doszczętnie kraje, które udostępniły swoje terytoria dla amerykańskich baz wojskowych rozmieszczonych wokół Związku Radzieckiego i innych krajów socjalistycznych... Amerykańscy politycy i dowódcy wojskowi powinni dziś bardziej niż kiedykolwiek myśleć realnie. W obecnych warunkach trzeba szukać rozwiązań prowadzących do pokoju a nie do wojny..."

Ta odpowiedź na prowokacyjne oświadczenie amerykańskiego sekretarza obrony cechuje charakter jednego z najwybitniejszych współczesnych działaczy wojskowych ZSRR marszałka Malinowskiego, stojącego na czele Armii Radzieckiej od października 1957 roku. Opanowany, spokojny, realizujący niezłomnie postanowienia XX Zjazdu zmierzające do zaprowadzenia praworządności w wojsku i umocnienia sił zbrojnych ZSRR, stojących na straży pokoju światowego.

W czasie kadencji ministerialnej marszałka Malinowskiego dokonane zostało przezbrojenie Armii Radzieckiej w rakiety balistyczne dalekiego, średniego i bliskiego zasięgu. Lotnictwo ZSRR otrzymało nowe typy samolotów — nosicieli rakiet. Flota wojenna wzbogaciła się o atomowe łodzie podwodne z bronią rakietowo - nuklearną, o rakietowe krążowniki. W wyposażeniu Armii Radzieckiej znalazły się superpotężne bomby atomowe i wodorowe. Na Pacyfiku dokonano prób pocisków rakietowych, nie mających równych sobie na świecie pod względem siły nośnej, zasięgu i celności.

Armia Radziecka pod dowództwem marszałka Malinowskiego jest obecnie silniejsza niż była kiedykolwiek w czasie swej pełnej chwały historii. Prasa zachodnia nazywa ministra obrony ZSRR „rakietowym bogiem".

**GŁÓWNODOWODZĄCY WOJSK UKŁADU WARSZAWSKIEGO**

Wspomagające I Front Ukraiński działały w styczniu 1945 roku na ziemiach polskich wojska IV Frontu Ukraińskiego, w skład których wchodziła między innymi okryta sławą I Armia Gwardyjska generała Andrzeja Greczki. Wyzwoliła ona Beskidy, Podkarpacie i cały zielony Śląsk. Generał Greczko nawiązał ścisłą współpracę z polskimi partyzantami i powołanymi w konspiracji władzami Polski Ludowej. Miasto Bielsko - Biała nadało mu honorowe obywatelstwo.

Po wojnie generał Greczko został dowódcą wojsk radzieckich w Niemczech. W 1957 roku mianowano go marszałkiem, I wiceministrem obrony ZSRR i naczelnym dowódcą wojsk lądowych Armii Radzieckiej. W lipcu 1960 roku Komitet Polityczny Państw Układu Warszawskiego powołał go na stanowisko naczelnego dowódcy zjednoczonych sił zbrojnych wydzielonych przez te państwa.

Marszałek Greczko służy w szeregach Armii Radzieckiej od 1919 roku. Kiedy wstąpił do wojska miał 16 lat. W 1936 roku ukończył Akademię im. Frunzego, a w 1941 roku — Akademię Sztabu Generalnego. W czasie wojny dowodził kolejno pułkiem, dywizją, korpusem i armią. Rada Najwyższa ZSRR nadała mu tytuł Bohatera Związku Radzieckiego.

Opracował

RYSZARD RADO[illegible]

# ...onad 150 spotkań
## ...yli posłowie i radni w ub. m.

W ubiegłym miesiącu posłowie z naszego pow. odbyli 75 spotkań ze społeczeństwem zaś radni WRN około 80.

Spotkania poselskie poświęcone były głównie omawianiu działalności Sejmu i prac poszczególnych komisji w jesiennej sesji sejmowej.

Natomiast na spotkaniu radnych WRN omawiano sprawy gospodarcze i zadania na rok bieżący głównie w dziedzinie rolnictwa. Bowiem w większości GRN były opracowane gromadzkie plany rozwoju rolnictwa na rok 1962.

Obok spotkań posłów i radnych z mieszkańcami Kielc, odbywały się wybory komitetów blokowych. W zebraniach tych brał udział miejscowy aktyw FJN oraz radni Wojewódzkiej i Miejskiej Rad Narodowych.

Na wielu zebraniach wyborczych mieszkańcy podejmują zobowiązania, dotyczące uporządkowania placów zabaw dla dzieci, założenia kwietników, ogródków jordanowskich itp.

TAD.

## ...5 mln zł
## ...rano już w br.
## ...SFBS

...lutego br. wpłynęło na ...SFBS 6,5 mln zł co sta... 13,7 procent planu rocz... Jest to o 1,5 mln zł więcej ...analogicznym okresie ro... ...ległego.
...duje Kazimierza Wielka, ...już swoje roczne zobo... ...ła zrealizowała w 50 pro... ..., przekazując na konto ...1.058 tys. zł. Na drugiej ...w skali wojewódzkiej ...je się Busko. Z miast na... ...duje Ostrowiec.
...iększe zaległości za mie... ...cień, bo aż 189 tys. zł. ... w powiecie opatow... Nie zrealizowały też m. ...ich zobowiązań za mie... ...czeń powiaty: Opoczno ... zł), Zwoleń (57 tys zł), ... (55 tys. zł). Z miast ...ej zalega Radom — 152

TAD.

## ...dy będzie ...a Encyklopedia ...zechna?

W związku z pytaniami ...ków, kiedy wreszcie u... ...e w księgarniach zapo... ...ne już i sprzedawane w ...ycji pierwsze tomy ...j Encyklopedii Powszech... Geografii Powszechnej i Świata, zwróciliśmy się ...mu Książki" w Kielcach ...ą o informację. „Dom ..." odpowiedział:
...rwszy tom Wielkiej Ency... ...i Powszechnej PWN u... ...ię w grudniu bieżącego ...astępne tomy w odstę... ...ześciomiesięcznych. Pierw... ...n Geografii Powszechnej ...się także w grudniu a ...astępne w ośmio- i dzie... ...sięcznych odstępach. ... część Atlasu Świata ...ukaże się również do... ...w III kwartale br., dwie ...e części w roku 1963, ...statnia w roku 1964 r.

## ...pół lektorski ...y WK FJN

...y Wojewódzkim Komite... ...tu Jedności Narodu zo... ...owołany zespół lektorski ...ący 15 działaczy zdol... ...dzielić poważnej pomo... ...racy politycznej FJN. ...ierwszym organizacyjnym ...eniu omówiono plan ak... ...tywności.

TAD.

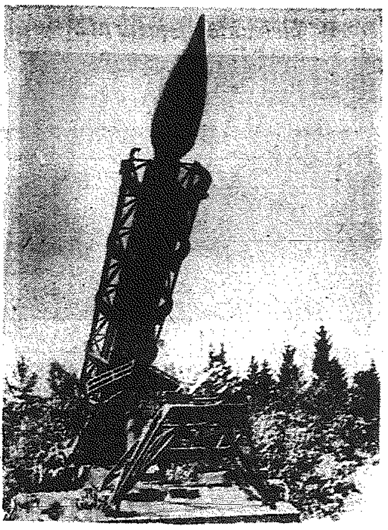

Jedna z rakiet taktyczno - operacyjnych na samobieżnej wyrzutni. Foto — AR

# W stałej gotowości obronnej — nukl earno-rakietowa potęga ZSRR

**● Od szabli do rakiety ● Atom dla obrony ● W zasięgu rakiet — cała kula ziemska ● Pociskiem w pocisk ● 2,5 raza szybciej i wyżej ● Trzon floty podwodnej — okręty o napędzie atomowym**

**„...przestawienie Armii Radzieckiej na technikę rakietowo-nuklearną zostało całkowicie zakończone"** (z przemówienia N. S. Chruszczowa na XXII Zjeździe KPZR).

POWYŻSZE oświadczenie szefa rządu radzieckiego przypadło na 44 rok istnienia Armii Radzieckiej, tej samej, która swe pierwsze historyczne zwycięstwo pod Pskowem i Narwią w roku 1918 odniosła walcząc głównie karabinem, bagnetem i szablą.

Między tymi dwoma faktami zamknięty jest okres, w którym w uzbrojeniu i technice Armii Radzieckiej dokonał się wielki skok jakościowy.

Szczególny rozwój radzieckiej techniki wojennej nastąpił po XX Zjeździe KPZR. Był to okres całkowitego przezbrojenia Armii Radzieckiej na technikę rakietowo - nuklearną. Na tej bazie udoskonalone zostały wszystkie pozostałe rodzaje wojsk.

### SIŁA WYBUCHU — 100 MEGATON

PROCES ten odbywał się zresztą zgodnie z tezami radzieckiej doktryny wojennej, z których jedna i chyba najważniejsza mówi o tym, że przyszła wojna światowa, jeśli zostanie narzucona przez imperializm, przybierze nieuchronnie charakter ogólnej wojny rakietowo - nuklearnej. Oznacza to, że główną rolę w zadaniu klęski agresorowi odegra broń jądrowa, a podstawowym środkiem przenoszenia jej do celu będą rakiety.

Zgodnie z tą doktryną, siły zbrojne ZSRR, — stojące na straży pokoju, bezpieczeństwa ZSRR oraz krajów obozu socjalistycznego — znajdują się w stałej gotowości obronnej. Dysponują one potężną bronią jądrową — głowicami i bombami o sile wybuchu do 20, 30, 50 i 100 megaton. Napotężniejsze z nich przewyższają swą siłą około 10 tys. razy (!) siłę pierwszych bomb atomowych. Równocześnie wszystkie materiały eksplozyjne, użyte podczas II wojny światowej, oblicza się na 5 megaton. Zatem siła wybuchu bomby 100-megatonowej jest 20-krotnie większa od siły wybuchu wszystkich materiałów eksplozyjnych użytych w latach 1939 — 1945.

Osiągnięcia te ZSRR zawdzięcza przede wszystkim wielkiemu rozwojowi radzieckiej atomistyki, która służy dziś nie tylko sprawie pokoju, ale i obrony.

Konstruktorzy radzieccy zbudowali także rakiety, podobne do tych, które wyniosły na orbitę statek kosmiczny „Wostok", zdolne dostarczyć ładunki jądrowe do dowolnego punktu kuli ziemskiej.

### STRATEGICZNE WOJSKA RAKIETOWE

REALIZUJĄC konsekwentnie tezę o charakterze współczesnej wojny, w ZSRR utworzony został nowy rodzaj wojsk — strategiczne wojska rakietowe, znajdujące się w stałej gotowości bojowej. Podstawowym ich uzbrojeniem są skonstruowane przez radzieckich naukowców wielostopniowe rakiety balistyczne, wyposażone w głowice nuklearne. Są to rakiety tego samego typu, jak te, które z nadzwyczajną precyzją po przeleceniu 12 tys. km trafiały podczas jesiennych, radzieckich prób rakietowych w określony rejon Oceanu Spokojnego.

Wyposażone w potężne silniki, o mocy rzędu 20 mln KM, która trzykrotnie np. przewyższa moc przyszłego giganta — Bratskiej Elektrowni Wodnej na Angarze — sterowane automatycznie, mogą one trafić precyzyjnie w każdy określony punkt z dokładnością do 1 km.

Rakiety stanowią dziś także podstawowe uzbrojenie wszystkich innych rodzajów wojsk Armii Radzieckiej. Dotyczy to w równej mierze jednostek wojsk lądowych, które wyposażone są w rakiety operacyjno -taktyczne, o zasięgu od kilku do kilkuset kilometrów, jak i lotnictwa, w którym wyparły one działka i karabiny maszynowe, zastępując je najprzeróżniejszymi typami rakiet typu „powietrze - powietrze" i „powietrze - Ziemia". Szczególnie te ostatnie są bardzo groźną bronią. Samolotynosiciele rakiet o wielkim zasięgu, a takie znajdują się w wyposażeniu radzieckiego lotnictwa, mogą razić odległe cele nieprzyjaciela rakietami „powietrze - Ziemia" bez wchodzenia w strefę jego obrony przeciwlotniczej.

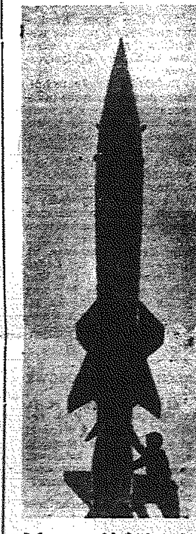

Jedna z radzieckich rakiet przeciwlotniczych na wyrzutni. Foto — AR

Rakiety weszły na stałe do arsenału środków bojowych radzieckich sił zbrojnych.

### POCISK TRAFIA POCISK

PROBLEM skonstruowania skutecznych środków niszczenia rakiet w locie był chyba jednym z najtrudniejszych i najbardziej skomplikowanych, jakie kiedykolwiek stanęły przed nauką i techniką. W Związku Radzieckim — jak oświadczył z trybuny XXII Zjazdu KPZR minister obrony ZSRR, marszałek Malinowski — został on rozwiązany pomyślnie.

Przez wielu fachowców uważany jest on przy tym za trudniejszy nawet od skonstruowania wielostopniowych rakiet balistycznych.

W Związku Radzieckim — jak należy sądzić z wielu oświadczeń wyższych dowód-

(Dokończenie na str. 4)

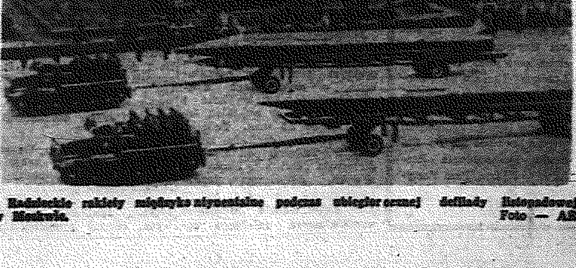

Radzieckie rakiety międzykontynentalne podczas ubiegłorocznej defilady listopadowej w Moskwie. Foto — AR

## *Chlewice 1962*

WŁADYSŁAW KROGULEC (I)

# Gdzie kucharek sześć...

**CHLEWICE. Jedna z dwóch w Kielecczyźnie gromad, w których koncentruje się maszyny rolnicze. Opracowano w tej sprawie szereg dokumentów, podjęto wiele uchwał, konkretnych decyzji, podzielono zadania. Jak wygląda sytuacja w Chlewicach obecnie? Najwięcej optymizmu na temat Chlewic jest w Kielcach, podczas kiedy w powiecie tj. we Włoszczowie mówią różnie. Jedni twierdzą, że nie jest tak źle, inni formułują wyraźniej — w Chlewicach jest niedobrze.**

W Chlewicach jest 8 zestawów traktorowych. Wartość maszyn sięga miliona złotych. Duży majątek. Za ubiegły rok kółko rolnicze ma około 17 tys. zł strat.

Jest więc niedobrze! Kto zawinił — maszyny czy ludzie? Jeśli mowa o winie, to przypisać ją trzeba tylko ludziom. Tym, którzy bezpośrednio dysponują maszynami i tym, którym powierzono obowiązek nauczenia rolników z Chlewic metod i form pracy maszynami. Maszyny, nawet te najnowocześniejsze, wymagają, by kierowane były ręką i mózgiem człowieka. Podstawowym więc warunkiem, aby maszyny służyły produkcji rolnej, by dawały zysk — jest właściwa organizacja pracy.

W Chlewicach nowoczesnym sprzętem zarządza się formami bynajmniej nie nowymi choć na pewno... oryginalnymi. Duża ilość maszyn a równocześnie brak jakichkolwiek garaży spowodowały konieczność podzielenia opieki nad sprzętem pomiędzy trzech członków zarządu kółka.

W samej istocie pomysł może wcale niezły. Ale jego praktyczna realizacja doprowadza do raczej smutnych wniosków... Ci trzej ludzie stali się faktycznie dyspozytorami maszyn. Oni załatwiają wszystko. Podzielono wieś na trzy rejony. Każdy rejon obsługują maszyny jednego z dyspozytorów. Zasady tej przestrzegano tak gorliwie, że kiedy traktor jednego z dyspozytorów wjechał na rejon drugiego, na polu doszło niemal do awantury. Nikt nie koordynował pracy w s z y s t k i c h maszyn. Dopiero na koniec roku okazało się, że o ile np. ciągnikami zarządzanymi przez Struzika przepracowano blisko 1000 godzin to ciągnikami drugiego dyspozytora, prezesa kółka — Stawiarskiego — niecałe 400 godzin. Pomiędzy dyspozytorami była rywalizacja nie o najlepsze wyniki pracy, ale o to jak jeden drugiemu ma dokuczyć. Wiąże się z tym problem traktorzystów. W Chlewicach jest 10 takich, co mają prawo jazdy na traktorze. W kółku pracuje tylko pięciu. Do trzech ciągników nie ma obsługi. Intrygi w zarządzie kółka, długie postoje ciągników z powodu awarii — nie zachęcają do pracy. Utarło się na przykład określanie poszczególnych traktorzystów — to jest traktorzysta Stawiarskiego, tamten Struzika, a jeszcze inny Wiekiery — agronoma. Oczywiście ludzi pracujących ciągnikami otaczać trzeba należytą opieką, ale niezbyt wychowawcze i korzystne dla kółka jest tolerowanie złych praktyk traktorzystów. Tolerowano więc taki stan, że traktorzysta karty pracy z lipca dostarczał do księgowości we wrześniu, że w wyniku niespuszczenia wody z chłodnicy w okresie mrozów — blok pękł i za to nikt nikogo do odpowiedzialności nie pociąga. Czy sprawy te były omawiane przez zarząd względnie na zebraniu całego kółka? Przez zarząd owszem, ale mów nie było tam dyskusji zmierzającej do zaprowadzenia porządku w gospodarce kółka, ale była kłótnia ,wypominanie sobie grzechów. Każdy chciał być ważny.

A zebrania kółka?

W przeciągu całego roku 1961 odbyło się to tylko jedno zebranie wszystkich członków kółka (13 marca). Wszystko więc decydowało się i rozgrywało pomiędzy kilkoma ludźmi, którzy nie chcieli odwołać się do członków, nie chcieli wysłuchać ich opinii i wniosków.

W Chlewicach nie istniał więc praktycznie samorząd. Nie decydował zespół ludzi. Decydował niejednokrotnie i interes osobisty, jako że każdy z dyspozytorów pobiera do trzech proc. ogólnej sumy obrotów. Nic więc dziwnego, że agronom, który powołany jest do bardzo konkretnej pracy — zajmuje się tym, co do niego nie należy — choćby dysponowaniem paliwem, zbieraniem pieniędzy za usługi itp.

Czy o tym wszystkim wiedział włoszczowski PZKR? Bo ja wiem? Prezes PZKR, tow. Żak chyba nie, bo ostatni raz na posiedzeniu zarządu KR był tu w kwietniu ub. r. i to z tej okazji, że do Chlewic przywiózł go prezes WZKR. Instruktorzy co prawda przyjeżdżali, ale ich kontakt ograniczał się do rozmowy z prezesem względnie agronomem.

Średnio w ub. roku jednym ciągnikiem przepracowano 560 godzin. To jest stanowczo za mało. Przyczyny? Brak pełnej obsady traktorzystów, owe nieszczęsne dysponowanie, no i częste awarie, których usunięcie trwa czasami bardzo długo. Gdy byłem w Chlewicach, na osiem ciągników były na chodzie tylko trzy. Reszta albo stoi w secemińskim POM-ie, albo u poszczególnych dysponentów. Jeden traktor jest po kapitalnym remoncie. Kiedy prezes kółka i traktorzysta odbierali go z POM-u i ujechali nim 8 km od Secemina, ciągnik się zepsuł. Ściągnięto go do Chlewic drugim traktorem. Okazało się, że „nawalił" silnik. Pomiędzy POM-em a Zakładami Mechanizacji Rolnictwa w Radomiu, które dostarczyły silnik — trwa teraz święta wojna: kto winien. Jeżdżą komisje piszą się protokóły, bierze prób ki oleju. A ciągnik stoi.

(Dokończenie na str. 4)

## Piaskowiec, garbarstwo i zabytki zadecydowały

# Szydłowiec stanie się ośrodkiem przemysłowym i turystycznym

(s) NIEDAWNO w Szydłowcu odbyło się posiedzenie Prezydium kieleckiej Wojewódzkiej Rady Narodowej poświęcone omówieniu perspektywicznego planu zagospodarowania przestrzennego tego miasta. Plan idący w kierunku uporządkowania i dalszej rozbudowy Szydłowca opracowany został przez pracownię urbanistyczną Wydziału Budownictwa, Architektury i Nadzoru Budowlanego przy Prez. WRN a następnie zaaprobowany przez Prezydium PRN w Szydłowcu i zatwierdzony przez Prez. WRN.

Szydłowiec, jak wiadomo, przed wojną miał ponad 10 tys. mieszkańców. Podupadł w czasie okupacji — liczba ludności spadła do niecałych 4 tys. Względny rozwój tego miasteczka datuje się dopiero od 1950 r. tj. od czasu, gdy znalazła się tu siedziba powiatu.

Obecnie liczy ponad 5 tys. mieszkańców, a do roku 1975 ma mieć 7,5 tys. Do tego czasu Szydłowiec ma się stać ośrodkiem przemysłowym i turystycznym.

Podstawową dziedziną przemysłu będzie kamieniarstwo, które rozwinie się w oparciu o sławne szydłowieckie piaskowce. Drugą gałęzią będzie przemysł garbarsko - skórzany, tak że mający tu swoje duże tradycje.

Znaczenia turystycznego nada Szydłowcowi restauracja licznych starych budowli i zabytków, a także budowa obiektów sportowo - turystycznych, jak basen pływacki, stadion sportowy, schronisko turystyczne.

Główne budownictwo zajmie wschodnie rejony miasta łącząc w ten sposób miasto z odległą stacją kolejową. Już do r. 1965 przybędzie tu ok. 600 izb mieszkalnych, powstanie szpital powiatowy ; stacja pogotowia ratunkowego. Szydłowiec zostanie całkowicie zelektryfikowany, otrzyma kanalizację i wodociągi (obecnie jest ok. 30 studni, z których większość ma wodę niezdatną do picia).

Droga przelotowa Kraków — Warszawa przebiegająca przez środek Szydłowca przesunięta zostanie poza miasto, zaś w tym miejscu kosztem 6,5 mln zł wybudowana będzie główna arteria miejska (o szerokości 9 m).

## ...MO w akcji!

### Pasażer na „łebka"

...był naprawdę gorący ...ń dla jędrzejowskiej ...licji.

...Jakrzewa do Jędrzejo... ...chała furgonetka poczto... ...przesyłkami, listami itp. ...deszcz. Wycieraczki pra... ...bez przerwy. W szofer... ...k kierowcy, konwojent. ...południe.

...lewicach jakiś człowiek ...nym płaszczu zama... ...ą. Przyhamowali.

...ancwie, zabierzcie mnie ...rzejowa. Bardzo mi się ...

...owca spojrzał na konwo... Wysiadł i wpuścił przy... ...o pasażera do ciemnego „Nysy", na worki z prze... ... Dojeżdżając do Ję... ...a, przystanęli przed ...

...ysiadaj pan, dalej nie ...y wieźć, bo jakby zoba... ...o byłyby nieprzyjemno...

...er, tzw. „łebek" wysiadł. ...ował za podwiezienie i ...i kierowcy 20 zł za faty...

...onetka podjechała na ...owaki dworzec. Konwo... ...miał przekazać prze... Nie było go dość długo. ...wyłagi bledziutełki. ...worku zerwana plom... ...n było 43 tysiące zło...

... tu... — zakiął kierowca.

MILICJA otrzymała meldunek o dokonanej kradzieży około godziny 13. Wstępne przesłuchanie, ustalenie rysopisu „łebka", nie trwało długo.

Akcja koncentrowała się w Jędrzejowie. Legitymowanie ludzi — na podstawie rysopisu — niewiele dało. Wreszcie pierwszy ślad. Osobnik o podobnym rysopisie jechał MKS-em do miasta. Wysiadł na rynku. Tu ślad ginął. Prowadzący dochodzenie zdecydowali szybko: jedziemy do Chlewic, gdzie wsiadał ów pasażer.

Nie omylili się. Widziało go kilka osób. Znają nawet. Mieszka tu, niedaleko. Tak, zgadza się, wsiadał do samochodu pocztowego...

W domu go nie ma. Gdzie jest? Pojechał do Kielc, do matki. Ulica, numer domu... Milicjanci wracają do Jędrzejowa. Przed komendą stoi taksówka. Kierowca — w dyżurce. Jest trochę przestraszony. Wywiadowca melduje:

— Taksówka odwoziła go do Kielc.

— Gdzie wysiadł?

— Na Placu Partyzantów.

Zgadza się. W pobliżu jest ulica, przy której mieszka matka.

(Dokończenie na str. 4)

# Od środy do piątku

**STUDIA GEODEZYJNE**

**K. M. Kielce:** W jakich wyższych uczelniach można studiować geodezję? Jakie są warunki przyjęcia?

**Redakcja:** Wydziały geodezji znajdują się przy Akademii Górniczo - Hutniczej w Krakowie (geodezja inżynieryjno - przemysłowa i geodezja górnicza) oraz przy Politechnice Warszawskiej (geodezyjne pomiary podstawowe, kartografia, fotopografia, geodezja rolna oraz geodezja inżynieryjno-przemysłowa). Wybór odpowiedniej specjalności następuje na drugim roku studiów. Studia trwają pięć lat (przewiduje się przedłużenie do 5,5). Kandydat na studia geodezyjne musi być dobrze przygotowany z matematyki i fizyki. Ponad to konieczne jest dobre zdrowie, przede wszystkim wzrok oraz zamiłowanie do pracy w terenie.

Wydziały geodezji i urządzeń rolnych znajdują się przy WSR w Krakowie, Olsztynie oraz Wrocławiu.

**TECHNIKUM DENTYSTYCZNE**

**M. K. — pow. Szydłowiec:** Proszę o podanie warunków przyjęcia i adresów techników dentystycznych.

**Redakcja:** Szkoły techników dentystycznych przygotowują do pracy w protezowniach dentystycznych. Szkoły są koedukacyjne. Przyjmują młodzież w wieku do lat 30, posiadającą świadectwo dojrzałości. Obowiązuje egzamin wstępny z chemii (pisemny i ustny) oraz modelarstwa (praktyczny). Nauka trwa dwa lata. Technika te znajdują się w Krakowie, ul. Kapucyńska 4, w Łodzi, ul. Piotrkowska 114, w Warszawie ul. Hoża 88 oraz Wrocławiu ul. Stawowa 24. Przy żadnej z wymienionych szkół nie ma internatu.

**TECHNIKA ZAWODOWE**

**A. Z. — Kozienice, M. D. — Pińczów i K. P. — Sędziszów:** Jakie są warunki przyjęcia i gdzie znajdują się technika: kolejowe, przemysłu owocowo-spożywczego i mechaniczne?

**Redakcja:** Do techników przyjmowana jest młodzież w wieku od 14 do 18 lat, posiadająca świadectwo ukończenia 7 klas. Obowiązuje egzamin wstępny z j. polskiego i matematyki. Podania wraz z załącznikami (świadectwo urodzenia, świadectwo szkolne, zaświadczenia z miejsca pracy rodziców lub o stanie majątkowym oraz świadectwo zdrowia) należy składać bezpośrednio w dyrekcji szkoły.

■ Technikum kolejowe znajduje się: Gliwice, Dubois 14 (z internatem): Sosnowiec, Grunwaldzka 11 oraz Nowy Sącz, Wróblewskiego 8.

■ Technikum Przetwórstwa Owocowo - Warzywnego (internat) — Sandomierz, H. Sawickiej 18.

■ Technikum Mechaniczne — Kielce, Szkolna 25; Radom, Kościuszki 7; Skarżysko-Kam., Armii Ludowej 81; Starachowice, 1 Maja 4. Przy wymienionych są internaty.

**Odpowiadamy Czytelnikom:**

Czytelnikom — B. S. Domaszno, A. K. pow. Kielce, Z. J. Wiązownica. Duża komunikujemy, iż informacji na interesujące tematy nie posiadamy, zaś „Stałemu Czytelnikowi" z Suchedniowa podajemy adres: Zaoczne Liceum Ogólnokształcące, Kielce ul. Śniadeckich 9. Ob. W. S. z Brzegów (pow. Jędrzejów) winien zwrócić się do Zakładu Doskonalenia Rzemiosła, Kielce, Plac Partyzantów 18.

# POM-y przed akcją wiosenną

WE wszystkich państwowych ośrodkach maszynowych Kielecczyzny trwają w całej pełni przygotowania do rozpoczynających się wkrótce wiosennych prac polowych. Załogi POM-ów zajmą się w tym roku przede wszystkim ochroną roślin przed szkodnikami. W tym celu powołanych zostanie 10 specjalnych brygad ochrony roślin wyposażonych w ciężką aparaturę do oprysków i opylań. Już w tej chwili POM-y zawierają umowy z rolnikami na przeprowadzanie zabiegów ochronnych. Np. POM w Busku zawarł do tej pory umowy na przeprowadzenie oprysków 40 tys. drzew, POM w Topoli — na 2 tys. drzew i 150 ha upraw polowych. Natomiast umów na przeprowadzenie robót polowych zawarto niewiele, i nie wykorzystane zostaną w pełni maszyny jakimi dysponują POM-y.

Warsztaty remontowo - naprawcze ośrodków maszynowych także kończą w zasadzie przeprowadzanie remontów maszyn należących do kółek rolniczych. Piszemy w „zasadzie", bo okazuje się, że nie wszystko przy remontach maszyn jest w porządku. Wiele kółek rolniczych nie dostarczyło bowiem w terminie do POM-ów sprzętu wymagającego naprawy lub przeglądu. Kółko rolnicze w Drochlinie (pow. włoszczowski) nie dostarczyło do połowy lutego ciągnika, który miał znaleźć się w remoncie już w grudniu ub. r. Do POM-u w Topoli kazimierzowskie kółka rolnicze nie dostarczyły jeszcze 10 ciągników wymagających naprawy (z tego 5 miało pójść do kapitalnego remontu!)

Przeprowadzanie remontu w ostatniej chwili pod znakiem zapytania stawia udział tych maszyn w wiosennych pracach polowych. Dlaczego więc kółka lekceważą sobie tę sprawę? Najczęściej dlatego, że nie mają czym płacić za przeprowadzenie remontu, gdyż nie odłożono w porę pieniędzy na tzw. fundusz remontowy maszyn. Nie może remontować maszyn, bo nie ma pieniędzy kółko rolnicze w Szańcu pow. buski, a POM w Strzałkowie nie może z tych samych powodów wyegzekwować od kółek 54 tysięcy złotych należności za wykonane remonty.

Druga strona „remontowego medalu" — to niezbyt solidne wykonywanie napraw przez niektóre POM-y i próby zarabiania na remontach. POM w Promniku zużywa nadmierne ilości nafty do mycia ciągników, a za zniszczone z winy załogi części (np. żarówki do traktorów) — każe płacić kółkom rolniczym.

Bardzo poważnym problemem, którego nie rozwiążą same POM-y staje się zaopatrzenie w części zamienne do remontowanych maszyn. Brakuje nawet najbardziej podstawowych części np. maszynek do dętek, a wielu z nich (chociażby tzw. panewki remontowe) nie produkuje jeszcze nasz przemysł. Jak więc przeprowadzać remont skoro nie ma części? Ogółem — jak to stwierdziła dyrekcja woj. POM — brakuje 38 rodzajów części zamiennych do „Zetora" i 36 — do „Ursusa C-325", których nie posiada nawet jedyny na terenie województwa dystrybutor: Kieleckie Przedsiębiorstwo Handlu Sprzętem Rolniczym w Radomiu. Fabryki maszyn rolniczych także nie przejmują się zbytnio brakiem części zamiennych. Sprawę tę trzeba jak najszybciej rozwiązać.

(mr.)

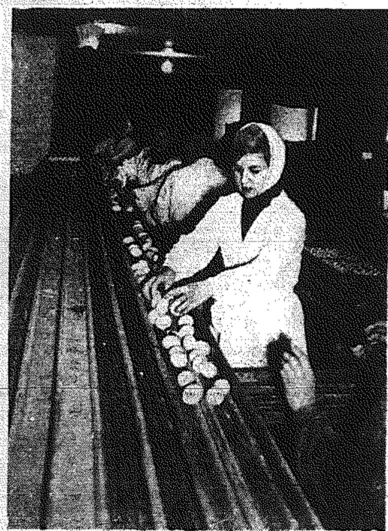

Przy agregacie służącym do segregacji i prześwietlania jaj.

## W kieleckiej jajczarni...

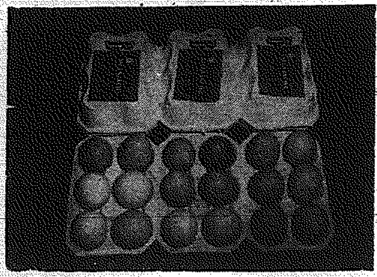

W okresie od 1 stycznia do 15 lutego br. do kieleckiej jajczarni dostarczono ponad 2,5 mln sztuk jaj z punktów skupu w powiatach Kielce, Busko, Kazimierza Wielka i Pińczów. Około 1,5 mln tych jaj wysłano już na eksport do Włoch, NRF, Szwajcarii i Austrii. W najbliższym czasie eksportem objęte zostaną takie kraje, jak Liban, Anglia, Wenezuela, Kuwejt i inne.

Największe nasilenie eksportu przypadnie na marzec i kwiecień.

Fot. — Z. Jonko

W takich opakowaniach eksportujemy jaja do NRF.

# MO w akcji!

(Dokończenie ze str. 3)

MILICYJNA „Warszawa" pędzi do Kielc. Plac Partyzantów, jedna ulica, druga, numer 14. Zgadza się. Dwóch funkcjonariuszy wchodzi na piętro, jeden ubezpiecza na dole. Pukają, otwiera kobieta.

— Obywatelka Z?
— Tak.
— Jest syn?
— Nie ma. Był, ale wyszedł jakieś pół godziny temu.
— Gdzie poszedł?
— A, do jednych, w Czarnowie. Kupuje ziemię. Poszedł zadatkować.
— Adres.

Jadą do Czarnowa pod w[skazany] adres. Tak, rozm[...] kiedyś na temat sprzedaży [...] mi, ale dziś go nie było.

Gdzie wobec tego może [...] Wrócił do domu? A może w którejś z knajp? Ale w [...] rej? Objechali wszystkie [...] leckie restauracje i bary, [...] ma. Nikt nie widział.

W MIĘDZYCZASIE w [...] drzejowie nie próż[...] Ustala się wszystkie [...] liwe kontakty poszukiwa[...] Znajomi, rodzina. W Chęc[...] mieszka brat, ma takso[...] Wiadomość przekazano do [...] py operującej w Kielcach, [...] dzi zrozumiałe zainteresowa[...]

— Jedziemy do Chęcin. [...] wiedzimy gospody przy [...] dze...

Słowik. Funkcjonariusze [...] wspinają się po schodkach [...] górę. W kawiarence zale[...] trzy osoby. Milicjanci wsia[...] do samochodu. Ruszają. [...] przejechali stu metrów, [...] kierowca zahamował.

Pod drzwiami gospody [...] sówka z rejestracją chęci[...] Kierowca zostaje na zewn[...] Jeden z funkcjonariuszy [...] w drzwiach. Dwóch wch[...] do gospody. Na wieszaku [...] szą dwa skórzane płaszcze. [...] pierwszym pomieszczeniu [...] no, ale tego, którego szu[...] nie ma. W drugim...

Przy stoliku czterech [...] Jan Z. rozlewa wódkę do [...] liszków.

— No to siup!

Niestety, wypić już nie [...] żyli. Dwóch uprzejmych [...] nów podeszło do stolika i [...] prosiło o dowody osobiste. [...] mienie Jana Z. wyraziło się [...] wami:

— Prędzej bym się [...] spodziewał niż milicji.

Był już wieczór, godzina [...] Jan Z. zdążył za skradzione [...] nigdzie zadatkować bo [...] lewami, kupił zegarek „A[...] tic", matce zostawił 1 ty[...] Resztę pieniędzy zna[...] przy nim.

Trudno jest powiedzieć [...] Jan Z. wsiadał do samochodu z zamiarem kradzieży, i [...] kradzież była [...] sprzyjającej sytuacji [...] brzmiał: 3 lata.

I. M[...]

# Gdzie kucharek sześć...

(Dokończenie ze str. 3)

W ogóle praca seceminskiego POM-u budzi poważne zastrzeżenia.

— Za byle co żądają wysokiej zapłaty — mówi się w Chlewicach. Zresztą pal ich diabli z zapłatą. Zapłacimy, ale niech zrobią, jak trzeba. Często jednak spartaczą robotę.

Seceminski POM rzeczywiście ma słabą kadrę fachową, a chyba należało zadbać o dobór tej kadry wiedząc, że Chlewice to gromada koncentrująca maszyny, że pow. włoszczowski ma ponad 70 zestawów traktorowych. Wiadomo, maszyny mają to do siebie, że czasami się psują i trzeba je remontować. Tym się jednak nikt nie przejął.

Podobnie w dokumentach opracowanych jeszcze przed rozpoczęciem koncentracji mówiło się o uruchomieniu przynajmniej punktu sprzedaży części zamiennych do maszyn. Niestety, czegoś podobnego dotąd nie ma. Dlatego, po byle drobiazgi trzeba jechać do Jędrzejowa. Co prawda niektóre części można kupić w POM-ie, ale trzeba płacić tzw. narzut. Np. za konkretną część w POM-ie żądają 850 zł, podczas kiedy w sklepie w Jędrzejowie kosztuje tylko 650 zł. Zawalił więc włoszczowski PZGS.

O tym jak ta placówka dba o części zamienne niech świadczy jeszcze i to, że podczas kiedy w składnicy PZGS w Jędrzejowie jest ponad 1700 pozycji części zamiennych do maszyn, to we Włoszczowie ilość ta wynosi zaledwie 300. Tu już komentarz zbyteczny.

Przeciąga się też sprawa budowy w Chlewicach garaży na maszyny. Co prawda w październiku ub. r. przysłano do Chlewic dokumentację wraz z lokalizacją („odleżała" się 2 miesiące w powiecie), ale zarząd kółka nie chce się na nic zgodzić. Twierdzi, bowiem, że teren, na którym zlokalizowano garaże jest mokry i że będą starać się o budowę garaży w innym miejscu. To na pewno przedłuży jeszcze czas budowy.

Dziwna jest sytuacja z agronomówką. Ładny budynek od letnich miesięcy ub. roku stoi pusty. Agronom Wiekiera nie wprowadza się tam nie wiadomo dlaczego. Spełnia zatem agronomówka funkcję domu noclegowego dla przyjezdnych gości.

A więc z faktów wynika, że w Chlewicach brakuje powodów do zachwytu, a nawet zadowolenia. W pozostałych wsiach objętych koncentracją (w Jadwigowie i Chlewskiej Woli) jest znacznie lepiej. Tam lepsza jest praca samorządów i dobre wyniki. Skupiłem jednak swoją uwagę na największej wsi, która decyduje o obliczu całej gromady.

Chlewice mają osiem zestawów traktorowych. To już duża liczba. Przy właściwej organizacji pracy taki park maszynowy jest już w stanie zmienić oblicze wsi. Częściowo zmienia, nie można temu zaprzeczyć. **Wielu rolników, szczególnie ci, którzy mieli po dwa konie, jednego z nich sprzedali.** Liczą na maszyny. Efekty pracy maszynami byłyby większe, gdyby traktory całą swoją mocą produkcyjną służyły jednej wsi. **Tymczasem ok. 40 proc. usług wykonywanych jest poza wsią Chlewice. A to już wypacza ideę koncentracji.**

Maszyny wartości prawie miliona złotych, setki użytkowników tych maszyn, harmonogramy prac, rozliczanie pracy traktorzystów, gospodarka paliwem — wszystko to tworzy wcale niemałe przedsiębiorstwo. Jeśli dodamy do tego niewątpliwy fakt, że całe zarządzanie tym majątkiem spoczywa w rękach chłopów, którzy po raz pierwszy w historii mają do czynienia z nowoczesną techniką — to rozumiemy, że wszystko to jest nie takie proste. Tu nie może decydować przypadek czy dobra wola. A jeśli i tej dobrej woli brakuje?

Organizacja pracy maszynami w kółkach rolniczych musi być przez władze kółek rolniczych łącznie z Centralnym Związkiem bardziej sprecyzowana. Wyszliśmy z okresu eksperymentów. Np. wyraźnie musi być skonkretyzowana sprawa dysponowania sprzętem. Tego nie można zostawiać decyzji zarządów kółek lub prezesa. Nie łudźmy się, że będzie to chciał ktoś robić społecznie. A jeśli mowa o opłacaniu pracy dysponenta, czy, jak kto woli gospodarza sprzętu — to każdy członek kółka winien wiedzieć, kto może nim być, co do jego obowiązków należy i za co ma brać pieniądze. Wtedy będzie możliwość społecznej kontroli zarządzania maszynami, wtedy wszyscy członkowie kółka będą wiedzieć, że to oni są właścicielami i gospodarzami majątku kółka, a nie jeden czy jeszcze gorzej — kilku ludzi, z których każdy robi na swoją rękę.

WŁ. KROGULEC

# Oszust — komiwojaż[er]

(a) Od 1958 roku do [...] powiatowych MO w woj. [...] leckim przychodzili ludzie [...] skargami, najczęściej mie[...] cy wsi, że zostali oszukani [...] starszego człowieka mian[...] go się znajomym kogoś [...] dziny. Starszy pan oferował [...] średnictwo w nabyciu [...] desek i materiałów bu[...] nych, orientując się dokładnie [...] kto i co chce budować. [...] te były początkowo [...] z powodu niewykrycia [...] go. Potem funkcjonariusze [...] wpadli na trop, że [...] łatwowiernych osób [...] Józef Grygiel (ur. w roku [...] ukarany za identyczne [...] stwa rokiem więzienia [...] Sąd Powiatowy w Końsk[...] roku 1954. Podejrzenia [...] dzały się. Grygla trudno [...] zastać w domu w [...] przy ul. Trzech Wieszczów [...] Nie pracując od roku 195[...] jażował, szukając na[...] Gubił ślady, nikt nie [...] wytropić. Nie bez przyczyny [...] że oferował nie co innego [...] ko materiały budowlane [...] wodu technik budowlany [...] „przekonywać" naiwnych.

Grygiel został aresztowany [...] 14 października ubiegłego [...] Po ogłoszeniu specjalnego [...] munikatu w prasie zgłosiło [...] do milicji około 30 [...] których oszust wyłudził [...] dze. Akt oskarżenia P[...] ry Powiatowej w Kielcach [...] rzuca mu 25 oszustw o [...] nym wyżej charakterze.

# Nuklearno-rakietowa potęga ZSRR

(Dokończenie ze str. 3)

ców wojskowych o stałej gotowości bojowej ZSRR do odparcia nuklearno - rakietowego ataku nieprzyjaciela — antyrakiety stanowią normalne wyposażenie jednostek bojowych Armii Radzieckiej. Nie są to więc już żadne prototypy czy pojedyncze egzemplarze antyrakiet, jak dzieje się to po dziś dzień w Stanach Zjednoczonych, gdzie od kilku lat prowadzone są również intensywne prace nad antyrakietami, ale produkowane seryjnie pociski.

**BRONIE KLASYCZNE NIE POSZŁY DO LAMUSA**

PRZY wielkim priorytecie rozwoju wojsk rakietowo-jądrowych radziecka doktryna wojenna głosi, że ostateczne zwycięstwo nad agresorem można — będzie osiągnąć tylko w wyniku wspólnych działań wszystkich rodzajów wojsk. Stąd właśnie można obserwować w Armii Radzieckiej także rozwój klasycznych typów uzbrojenia.

**Lotnictwo.** Maszyny tłokowe ustąpiły całkowicie miejsca w lotnictwie radzieckim nowoczesnym samolotom odrzutowym, o prędkościach naddźwiękowych. Ich szybkość i pułap wzrosły w ostatnich latach 1,5 do 2,5 razy. Podczas ubiegłorocznej defilady lotniczej w Tuszyno pod Moskwą otrzymało „chrzest" około 10 nowych, dotychczas nieznanych typów samolotów. Wśród nich super ciężkie bombowce naddźwiękowe dalekiego zasięgu, naddźwiękowe myśliwce, samoloty wyposażone w silniki rakietowe. Kilka z zademonstrowanych maszyn przewyższa swą konstrukcją i możliwościami bojowymi najnowsze wzory zachodnie. Podkreślili to zresztą zgodnie obserwatorzy zachodni obecni na defiladzie.

**Marynarka wojenna.** Podstawową siłę Marynarki Wojennej ZSRR stanowią okręty podwodne. Trzonem tej floty są okręty podwodne o napędzie atomowym, wyposażone w rakiety balistyczne. Związek Radziecki posiada ich przy tym — jak oświadczył swego czasu dowódca Marynarki Wojennej ZSRR admirał Gorszkow — więcej od Stanów Zjednoczonych, i są one znacznie szybsze. Ich zasięg działania jest przy tym nieograniczony. Unowocześniona została także flota nawodna. Jej reprezentanci — to kutry i krążowniki rakietowe, zademonstrowane m. in. podczas ubiegłorocznej parady morskiej w Leningradzie. Zwinne, szybkie, wyposażone w rakiety balistyczne i samonaprowadzające się, zdolne są razić zarówno cele nawodne, podwodne, jak i naziemne.

**Broń pancerna.** Zmotoryzowane i pancerne dywizje ZSRR posiadają najbardziej nowoczesne wyposażenie techniczne. Radziecki czołg T-54 należy dziś do najlepszych konstrukcji na świecie.

W ciągu ostatnich lat znacznie udoskonalono także w ZSRR środki radiolokacyjne i łącznościowe. Nastąpił również dalszy rozwój artylerii klasycznej, środków transportowych, obrony przeciwlotniczej.

TAK, w wielkim skrócie przedstawia się dziś nuklearno-rakietowa potęga ZSRR, potęga, która służy celom zapewnienia pokoju i obrony przed agresją.

TEODOR ZUBOWICZ
(WIT-AR)

# ZJAWISKO STEPOWIENIA w Kielecczyźnie?

POWIATY konecki i przysuski na ogół na brak lasów nie mogą narzekać. Bo tak zwana lesistość np. powiatu Przysucha wynosi 24 procent, czyli, że na cały obszar powiatu — tyle zajmują lasy.

Czy to jest dużo, czy mało? To nie jest mało. Przyjmujemy bowiem, że planeta nasza zalesiona jest w... 29 procentach. A Polska? „Stoimy" pod tym względem nieźle — kraj nasz zalesiony jest w 28 procentach. Od biedy można więc przyjąć, że taka Przysucha ze swymi 24 procentami, czy Końskie — z tą samą mniej więcej ilością — nie mogą aż tak bardzo narzekać.

Niestety, sprawa nie przedstawia się tak różowo. Powiat Przysucha i sąsiedni konecki, mają w tej chwili wielkie (na ich skalę) obszary, przypominające swoją strukturą i właściwościami — [illegible] stepy.

Na tych to terenach, już teraz występuje dość zaawansowane zjawisko stepowienia. Jedyna dla nich terapia — zalesienie.

Niestety jednak, trzeba powiedzieć, że w takiej sytuacji w obu powiatach, jak dotychczas niewiele się robi. Wszędzie — w Borkowicach, Ruskim Brodzie, Rzucowie, Stefankowie — już od pierwszych dni wiosny trzeba by sadzić lasy. Rzucowskie nadleśnictwo gotowe jest udzielić chłopom i młodzieży wszelkiej pomocy. Może wydawać nawet sadzonki bezpłatnie.

Z tego jednak, co wiemy, wnosić można, że wydziały rolnictwa obu powiatowych rad mają wprawdzie plany „akcji zalesiania", ale są one bardzo mgliste. Chodzi o to, że powinno się tu mówić nie o „akcji", a o stałym organizowaniu społeczeństwa i młodzieży do sadzenia drzew. Naszym zdaniem powinny być nawet nakazy zalesiania.

# Staszicowskie zapory wod[ne] znajdą swe zastosowani[e]

Nie wykorzystane i zaniedbane dotychczas zapory wodne wzniesione ongiś przez Stanisława Staszica na rzece Kamiennej znajdą wreszcie swoje zastosowanie. Grupa fachowców opracowała bowiem dokładny plan odbudowy i modernizacji zapór. Stworzą one m. in. sztuczne jeziora, z których woda pobierana będzie przez zakłady przemysłowe, a szczególnie Hutę im. M. Nowotki [w O]strowcu.

Ze względu na [...] strowcu zlokalizowane [...] najbliższych latach [...] nia — rozpatrywany [...] budowy kanału Kam[...] Fachowcy obliczają [...] rudy do nowego [...] wodną byłyby o [...] transportu kolejowego.

# RADIO

PROGRAM I

8.00 Wiadomości. 8.05 Muzyka i Aktualności. 8.30 Muzyka. 8.55 „Z mojej teczki". 9.00 Dla klasy VI. 9.20 „Na wesoło". 9.40 Dla przedszkoli. 10.00 Publicyst. międzynar. 10.10 „Radiowy słowniczek muzyczny" 10.25 Muzyka operowa. 11.00 „Tak się łowi drapieżne ptaki" – fragm. książki A. Beka. 11.30 Gra Ork. E. Rossa. 12.05 Wiadomości. 12.12 Wiad. sportowe. 12.15 Publicystyka ekonomiczna. 12.30 Radio-reklama. 12.45 „Swojskie melodie". 13.00 Dla klasy I i II. 13.20 Koncert symfoniczny. 14.00 „Córka piwowara" – opow. J. Ozgi-Michalskiego. 14.30 „Czar wiedeńskiego walca". 15.00 Wiadomości. 15.10 Dla dzieci starszych. 15.35 „Geniusz operowy Mozarta" 16.05 „Ewa i Księżyc". 16.30 „Taniec i piosenka". 17.00 Wiadomości. 17.05 „Kultura pilnie poszukiwana". 17.35 Koncert Chóru i Ork. Zespołu Pieśni i Tańca Armii Radzieckiej im. Aleksandrowa. 18.00 Uniwersytet Radiowy. 18.10 „Nowa przygoda: Gwiżdż" – odc. książki A. Fiedlera. 18.30 Radio-reklama. 18.45 „Pięć minut o wychowaniu". 18.50 Kurs nauki jęz. ros. 19.05 Muzyka hiszpańska. 19.30 Fragm. „Dialogów fikcyjnych" W. Savage Landora. 19.55 „Śpiewający saksofon". 20.00 Dziennik. 20.26 Sprawozdanie z Narciarskich Mistrzostw Świata w Zakopanem. 20.35 Polskie tańce ludowe. 20.45 „Ze wsi i o wsi". 21.00 „Notatnik kulturalny". 21.10 „Tu Redakcja Pedagogiczna". 21.20 Koncert życzeń. 22.10 „O nieznanym utworze Chopina". 22.20 Muz. tan. 23.00–23.10 Ostatnie Wiadomości.

PROGRAM II

8.20 Wiadomości. 8.35 Kurs nauki jęz. ang. 8.20 „Budujemy szkoły Tysiąclecia". 8.40 „Muzyka naszych przyjaciół". 10.40 Transmisja z Narciarskich Mistrzostw Świata w Zakopanem. 11.35 „Gitara i piosenka". 11.55 Z życia Związku Radzieckiego. 12.05 Wiadomości. 12.12 Wiad. sport. 12.15 Polskie melodie ludowe. 12.45 Korespondencja z zagranicy. 13.00 Gra Ork. Tow. Koncertów Konserwatorium Paryskiego, dyr. R. Desormiere. 13.25 „Faraon" – odc. pow. B. Prusa. 13.45 „Błękitna sztafeta". 14.00 „Zespoły i piosenkarze". 14.45 „Śladami Staszica" – rep. 15.00 Koncert estradowy muzyki radzieckiej. 15.35 Dla dzieci. 16.00 Wiadomości. 16.05 Utwory fortepianowe. 16.30 Poetycki koncert życzeń. 17.00 „Od sola do orkiestry". 17.30 Radio-reklama. 17.35 „Na warszawskiej fali". 18.00 Koncert. 18.30 Wiadomości. 18.35 „Sezamie, otwórz się" – aud. Redakcji Ekonomicznej. 18.55 „Wirtuozi akordeonu". 19.05 Muzyka i Aktualności. 19.30 „Echa europejskich festiwali muzycznych 1961". 21.54 Sprawozdanie z Narciarskich Mistrzostw Świata w Zakopanem. 22.15 Radiowy Teatr Młodych. 23.30–24.00 Ostatnie Wiadomości.

PROGRAM LOKALNY

17.20 Kielecki Dziennik Radiowy. 17.30 Radio-reklama. 17.40 „Chodzi o naszą Radę" – felieton R. Podlewskiego. 17.55 Melodie i piosenki naszego regionu. 18.10 Audycja harcerska.

PROGRAM KONCERTÓW ŻYCZEŃ ROZGŁOŚNI KIELECKIEJ

1 marca

Kłopoty sercowe (Paul Rich), Tre Gustione (R. Carosone), Moje serce to skrzypce (L. Mariano), Gwiazdka z nieba (V. Villas), Kawaliry (Mazowsze), Błękitny szampan (ork.), specjalnie: aria z opt. „Piękna Helena" Offenbacha (W. Wołańska), Co uczyniłaś z moją miłością (T. Rossi), Jeszcze poczekajmy (R. Rolska), Tylko młodym być (Polonezki).

2 marca

Romeo (H. Rek), O sole mio (B. Paprocki), Płyną gwiazdy (O. Bucek), Jalousie (L. Renaud), Wesoły chłopak (polka), O my papa (E. Calvert), specjalnie: Błyszczące linie szyn (R. Bielska), Chłopcy i dziewczęta (B. Hein i P. Como), Wróć do Sorento (ork.), Ukochane oczy (Bejbutow).

TELEWIZJA

WARSZAWA I KATOWICE

10.00 Narciarskie Mistrzostwa Świata – sztafeta 3x5 km kobiet – transmisja z Zakopanego. 11.30–16.30 Przerwa. 16.35 „Znak Zorro" – film prod. USA – odc. X – K-ce. 17.05 Program Tygodnia. 17.20 Film dokumentalny – K-ce. 17.35 Telewizyjny Kurier Warszawski. 17.50 Aktualności – magazyn informacyjny – K-ce. 17.55 „Znak Zorro" – odc. XIII – W-wa. 18.20 „Piosenki w Szkoplastikonie" – program rozrywkowy – transmisja z Krakowa. 18.55 Antykwariat Wszechnicy TV. 19.20 Dziennik. 20.00 Narciarskie Mistrzostwa Świata – sprawozdanie filmowe z Zakopanego. 20.45 „Pod Czerwoną Gwiazdą" – program dokumentalny. 21.05 „Opowieść o prawdziwym człowieku" – film fab. prod. radzieckiej – K-ce. 21.05 „Bisłe zamiasty" – film polski amatorski – W-wa.

# Oszczędne gospodynie

(r.) DWIKOZY. W sierpniu ub. roku zorganizowano w **Dwikozach** (pow. Sandomierz) pierwszy w Polsce konkurs oszczędnościowy dla gospodyń wiejskich. Inicjatorem konkursu był zespół pracy kobiet przy samorządzie Banku Spółdzielczego. W akcji planowego oszczędzania pieniędzy na książeczkach SOP wzięło udział 127 kobiet. Złożyły one w banku ogółem 592 tys. 600 złotych. **Konkurs dobiegł końca i w dniu 24 lutego br. odbędzie się w Dwikozach losowanie nagród dla oszczędnych gospodyń.** Wartość nagród przekracza 5 tys. złotych. Uroczystość ma się odbyć przy herbatce i muzyce w sali Zakładów Przetwórstwa Owocowo - Warzywnego w Dwikozach.

## OGŁOSZENIA DROBNE

### CO kupujemy w PDT...

Trudno, ale tak już jest niestety, że odzież naszych dzieci wymaga znacznie częstszego uzupełniania, bądź wymiany na nową, jak nasza „C a ł e s z c z ę ś c i e", że w Kielcach przy placu Obrońców Stalingradu 10 – w „DOMU DZIECKA" zawsze mamy duży wybór dziecięcych fatałaszków i ubiorów; jak:

- KOMPLETY BIELIZNY, różowe i niebieskie w cenie 28 i 32 zł.
- PIŻAMY w kolorze różowym, po 80 zł i niebieskie po 90 zł – z importu,
- RAJTUZY w kolorach beż i popielaty, po 36, 50 zł,
- BLUZECZKI kolorowe po 50 zł.
- KAFTANIKI kolorowe po 38 zł.
- KALESONY chłopięce ciepłe, trykotowe i z podbiciem (cena 27, 37 i 42 zł),
- REFORMY różowe po 30 zł.
- KOSZULE flanelowe w różnokolorową kratę dla dzieci w wieku ponad 10 lat, w cenie 40 i 50 zł.
- PIŻAMY trykotowe i flanelowe dla dzieci w wieku od 3 do 10 lat, w cenie 42 — 80 zł,
- ŚPIOSZKI dla niemowląt, różowe, niebieskie — po 5,50 zł,
- SWETERKI dla niemowląt (białe, różowe, kremowe) w cenie od 30 do 48 zł.

o r a z cały szereg przeróżnych płaszczyków dziecięcych. 385-k

UNIEWAŻNIAM zagubione dokumenty: dowód osobisty wydany przez Komendę MO Szydłowiec, książeczkę ubezpieczalni i legitymację służbową – wydane przez Kieleckie Przedsiębiorstwo Elektryfikacji Rolnictwa wystawione na nazwisko Witold Czarnota. 14058-R.

GUSTAW Podlewski unieważnia przepustkę stałą Nr 10720, wydaną przez Zakłady Metalowe – Skarżysko. 22884-Sk.

MARCIN Babirecki unieważnia przepustkę stałą, wydaną przez Zakłady Metalowe – Skarżysko. 22863-Sk.

ALICJA Wasilewska unieważnia świadectwo ukończenia dziewięciu klas Gimnazjum Ogólnokształcącego w Skarżysku. 22857-Sk.

MIECZYSŁAW Sołtys Skarżysko unieważnia zagubioną książeczkę wojskową wydaną przez WKR Kielce. 22855-Sk.

WIESŁAWA Lebek unieważnia dowód osobisty Nr SW-084072, wydany przez KP MO — Opatów. 15225-Os

TADEUSZ Kaniewski unieważnia legitymację służbową Nr 1880, wydaną przez Hutę im. Nowotki w Ostrowcu. 15217-Os

WŁADYSŁAW Więcek unieważnia książeczkę ubezpieczeniową, wydaną przez Fabrykę Tektury w Dołach Biskupich. 15215-Os

CEGIELNIA w Brzezinach, pow. Kielce – zakupi każdą ilość miału węglowego. Cena do uzgodnienia. 9911-g

POSIADACZA motocykla Nr rejestracyjny TW 1177 proszę o skontaktowanie się do dnia 26 lutego z Janem Szumiakiem – Śmiłów p-ta Jastrząb, w sprawie przerejestrowania pojazdu. W razie nieskontaktowania się rejestracja ulegnie unieważnieniu. 14059-k

KURSY fryzjerskie, kosmetyczne, kreślarskie, spawalnicze stacjonarne, kroju i szycia, kulinarne i inne organizuje Towarzystwo Krzewienia Wiedzy Praktycznej – Oddział Wojewódzki w Kielcach, ul. Ściegiennego 13 345-k

KURSY samochodowo-motocyklowe kategorii amatorskiej – organizuje i prowadzi Towarzystwo Krzewienia Wiedzy Praktycznej – Oddział Wojewódzki w Kielcach, ul. Ściegiennego 13. 347-k

DYSKRETNIE, szybko, korespondencyjnie, pozna Cię BIURO MATRYMONIALNE „SYRENKA", Warszawa, Elektoralna 11. Prześlij 10 złotych znaczkami, otrzymasz 300 atrakcyjnych ofert, informacje. 359-k

SPRZEDAM plac przy ul. Sportowej (okolica Stadionu). Wiadomość: Kielce, Zagórska 73, od godz. 16. 9909-g

SPRZEDAM działkę budowlaną – osiedle Czarnów. Wiadomość: Kielce, Źródłowa 17 blok 3 m. 6. 9910-g

SPRZEDAM dom jednorodzinny, wyłączony, (mieszkanie po sprzedaży wolne) oraz garaż. Kielce, Armii Czerwonej 140. 9913-g

SPRZEDAM domek jednorodzinny. Po kupnie 1 izby wolne. Wiadomość Radom, Przechodnia 15. 14055-R

SPRZEDAM domek jednorodzinny czteroizbowy w dzielnicy Zamłynie oraz pianino marki „Ibach" Wiadomość: Radom, tel. 30-56. 14057-R

TREGRY ŻELAZNE używane poleca „Budomat" – przedstawicielstwo Ostrów Wielkopolski, Wolności 13. 70-p

SPRZEDAM samochód osobowy marki „Skoda-Tudor", stan dobry. Wiadomość: Ostrowiec, Plac Wolności 34 – Adamski. 15219-Os

UNIEWAŻNIAM książeczkę ubezpieczeniową wydaną przez KPER na nazwisko Józef Misiewicz. 9906-g

HENRYK Sobczyk zgubił legitymację nr 103, uprawniającą do zniżki kolejowej, wydaną przez Kuratorium – Kielce. 9912-g

ZENON Franki unieważnia zagubione świadectwo ukończenia Technikum Handlowego w Kielcach, wydane w 1963 roku. 9914-g

BRONISŁAWA Krzysztofik unieważnia zgubioną legitymację nr 883, uprawniającą do zniżki kolejowej, wydaną przez Prezydium PRN w Jędrzejowie. 9904-g

UNIEWAŻNIAM legitymację ubezpieczeniową wydaną przez Inspektorat Oświaty w Szydłowcu na nazwisko Jan Szumiak. 14056-R.

HENRYK Gryz unieważnia legitymację szkolną wydaną przez Zasadniczą Szkołę Zawodową w Skarżysku. 22856-Sk

Unieważnia się pieczątkę zagubioną o następującej treści: „Zakłady Usług Radiotechnicznych i Telewizyjnych w Kielcach – Magazyn, Radom, ul. Dzierżyńskiego 22". 366-k

KAZIMIERZ Kunat unieważnia motocyklowy dowód rejestracyjny Nr CC-0191, wydany przez Wydział Komunikacji w Ostrowcu. 15221-Os.

POTRZEBNA pomoc domowa. Kielce, Owsiana 8/16, (trzeci blok od stacji) m. 4. 9915-g

NIEZNAJOMEGO, któremu wręczyłam paczkę w pociągu na trasie Dęblin–Radom (w dniu 24 stycznia 1962 r., około godziny 21) przed stacją kolejową w Radomiu — proszę o zwrócenie jej za wynagrodzeniem, na adres: Radom, ul. Struga 2 m 5. 14054-R

Z powodu choroby sprzedam natychmiast gospodarstwo rolne (obszar 15 ha), ziemia pszenno-buraczana, zabudowania zelektryfikowane, masywne, z inwentarzem żywym i martwym, lub bez inwentarza. Szkoła na miejscu, dojazd autobusem, do stacji kolejowej Silno 3 km. Bolesław Galikowski – Gockowice, p-ta Silno, pow. Chojnice, woj. bydgoskie. 82-p

ANNA Juszoń zgubiła legitymację wydaną przez Zaoczne Technikum Ekonomiczne w Kielcach. 83-g

„Arged" unieważnia zagubione zezwolenie na zakup kalki heliograficznej Nr 114 z dnia 29 października 1956 r., wydane przez Urząd Kontroli Prasy Publikacji i Widowisk w Radomiu. 14061-R

UNIEWAŻNIAM zagubioną wkładkę kontrolną A-02492 do ciągnikowego prawa jazdy, wydaną przez Wydział Komunikacji w Zwoleniu dnia 25.II. 1959 r. na nazwisko Marian Jadczak. 84-g

## PRZETARGI

PRZEDSIĘBIORSTWO BUDOWNICTWA TERENOWEGO
w Pinczowie
OGŁASZA PRZETARG

na SPRZEDAŻ opon samochodowych po przebiegu nadających się do trakcji konnych, o wym. 825x20.

Przetarg odbędzie się w dniu 27.II. 62 r., godz. 9, przy magazynie głównym PBT w Pinczowie.

Osoby pragnące wziąć udział w przetargu winny złożyć w dziale zaopatrzenia PBT wadium w wysokości zł 100, do a 27.II. br., godz. 8. 335-k

PRZEDSIĘBIORSTWO BUDOWNICTWA TERENOWEGO
w Radomiu, ul. Słowackiego 7
OGŁASZA PRZETARG NIEOGRANICZONY

na dostawę własnym transportem PIASKU BUDOWLANEGO w ilości 3000 m sześc. oraz żwiru pospółki 800 m sześc. — na budowę osiedla w Iłży.

Termin dostawy sukcesywnie do dnia 31.XII.1962 r.

Oferty w zalakowanych kopertach z adnotacją „Oferta na dostawę kruszywa", należy składać w Biurze Przedsiębiorstwa, w terminie do dnia 6.III.62 r.

Komisyjne otwarcie ofert nastąpi w dniu 7.III.62 r., o godz. 8.

W przetargu mogą wziąć udział przedsiębiorstwa państwowe, spółdzielcze i prywatne.

Przedsiębiorstwo zastrzega sobie prawo wyboru oferenta. 367-k

SPÓŁDZIELNIA PRACY GARBARSKIEJ „OGNIWO"
w Radomiu, ul. Główna 9
OGŁASZA PRZETARG NIEOGRANICZONY

na wykonanie:

1) 8 szt. cytroków garbarskich,
2) oklejenie korkiem taśmowym dwóch wałów do maszyny garbarskiej — korkownicy.

W przetargu mogą brać udział przedsiębiorstwa państwowe, spółdzielcze oraz prywatne.

Oferty w zamkniętych kopertach z napisem — „przetarg" należy składać w biurze Spółdzielni.

Komisyjne otwarcie nastąpi w dniu 10.III.1962 r.

Zastrzega się prawo wyboru najkorzystniejszej oferty. 14060-R.

## PRACOWNICY POSZUKIWANI

OŚRODEK TRANSPORTU leśnego w Zagnańsku przyjmie do pracy trzech MONTERÓW samochodowych, na silniki wysokoprężne.

Wynagrodzenie akordowe od zł 2.000 do 2.500 zł. 330-k

MIEJSKA STACJA SANITARNO - EPIDEMIOLOGICZNA w Ostrowcu, ul. Smolna 3 — zatrudni od zaraz:

1. MAGISTRA INŻYNIERA chemii albo MAGISTRA FARMACJI na stanowisko kierownika pracowni Higieny Pracy.
2. TECHNIKA CHEMII na stanowisko laboranta w pracowni Higieny Pracy.

Uposażenie wg stawek w Służbie Zdrowia.
Mieszkanie dla kierownika zapewnione. 340-k

INSPEKTORAT REJONOWY ZJEDNOCZENIA PRZEM. JAJCZARSKO-DROBIARSKIEGO w Kielcach, ul. Okrzei nr 35 — zatrudni od zaraz KIEROWNIKA Zespołu Ekonomicznego. Wymagane wykształcenie wyższe i znajomość księgowości przemysłowej. Warunki pracy i płacy do omówienia w biurze Inspektoratu. 339-k

MISTRZA FRYZJERSKIEGO lub CZELADNIKA do prowadzenia zajęć na kursie fryzjerskim — zatrudni na prace zlecone Towarzystwo Krzewienia Wiedzy Praktycznej — Oddział Wojewódzki w Kielcach ,ul. Ściegiennego 13. 346-k

KIELECKIE PRZEDSIĘBIORSTWO BUDOWNICTWA MIEJSKIEGO w Kielcach, ul. Karczówkowska 3 a.
zatrudni od zaraz:

1 INŻYNIERA budownictwa lądowego,
4 TECHNIKÓW budowlanych,
2 MAJSTRÓW budowlanych.

Warunki pracy i płacy do omówienia na miejscu w przedsiębiorstwie. 331-k

WOJEWÓDZKIE PRZEDSIĘBIORSTWO ROBÓT WODOCIĄGOWO-KANALIZACYJNYCH w Kielcach, ul. Sienkiewicza 68 — zatrudni od zaraz pracowników:

1) MAJSTRA warsztatu Bazy Sprzętu i Transportu. Wymagane ukończone Technikum Mechaniczne lub Samochodowe, względnie dyplom mistrzowski i przynajmniej III kat. zawodowe pozwolenie na prowadzenie pojazdów mechanicznych oraz praktyka.
2) MAJSTRA SPRZĘTU. Wymagane średnie wykształcenie techniczne oraz praktyka w dziale głównego mechanika.
3) SPAWACZA, z upoważnieniem na spawanie gazowe i elektryczne oraz długoletnią praktyką. 344-k

OPERATORA koparki z uprawnieniami przyjmie natychmiast Zakład Przeróbki Iłu w Chmielniku. Wynagrodzenie wg. stawek obowiązujących w Przemyśle Naftowym, plus deputat węglowy. Mieszkanie zapewniamy. Warunki pracy do omówienia na miejscu. 358-k

ZAKŁAD BUDOWY SIECI ELEKTRYCZNYCH, KRAKÓW, UL. WADOWICKA 36, przyjmie do pracy:

1) KIEROWCÓW z I i II kat. prawa jazdy na samochody,
2) operatorów ciągników gąsienicowych „Mazur" i „S-100",
3) OPERATORÓW-KIEROWCÓW dźwigów „Star 20",
4) OPERATORA SPRĘŻARKI SPALINOWEJ — wszyscy z książkami maszynistów i praktyką — praca w terenie.
5) ELEKTRYKÓW SAMOCHODOWYCH,
6) MONTERÓW SAMOCHODOWYCH,
7) BLACHARZA SAMOCHODOWEGO,
8) ŚLUSARZA MASZYNOWEGO — wszyscy z uprawnieniami (świadectwo czeladnicze) i praktyką — praca na miejscu w Krakowie. 357-k

PAŃSTWOWE GOSPODARSTWO ROLNE w Barnowcu, p-ta. Kołczygłowy pow. Bytów, woj. Koszalin zatrudni od zaraz 6 rodzin do pracy stałej w brygadzie polowej oraz jedną rodzinę w brygadzie hodowlanej.

Pierwszeństwo w zatrudnieniu mają rodziny o dwóch lub więcej członkach rodziny zdolnych do pracy.

Mieszkania zapewnione, szkoła, sklep, przystanek autobusowy, stacja kolejowa i ośrodek zdrowia na miejscu. 334-k

SPÓŁDZIELNIA „RZEMIOSŁO" zatrudni od zaraz wykwalifikowanego pracownika do napraw i konserwacji urządzeń chłodniczych. Warunki pracy i płacy do omówienia.

Zgłoszenia osobiste w Zarządzie Spółdzielni „Rzemiosło" w Radomiu przy ul. Traugutta 29a, w godzinach od 7 do 15. 362-k

PRZEDSIĘBIORSTWO PRODUKCJI POMOCNICZEJ I USŁUG BUDOWNICTWA TERENOWEGO W KIELCACH, ul. Rew. Październikowej Nr 30/32 — zatrudni Z-CĘ GŁ. KSIĘGOWEGO. Wymagane minimum średnie wykształcenie i długoletnia praktyka w księgowości przemysłowej. 363-k

ROBOTNIKÓW NIEKWALIFIKOWANYCH — (mężczyzn powyżej lat 18) — zatrudni od 1 marca br. (przy robotach torowych w terenie) Oddział Zmechanizowanych Robót Drogowych PKP w Krakowie.

Warunki pracy i płacy: wynagrodzenie zasadnicze, premia oraz dodatek specjalny za pracę w terenie. Przysługują także diety 18 zł dziennie oraz deputat węglowy i ubranie robocze.

Zakwaterowanie w wagonach mieszkalnych, tanie obiady na miejscu, bezpłatne bilety na dojazd do domu po zmianę bielizny.

Zgłoszenia przyjmuje od 26 lutego br. i udziela szczegółowych informacji — referat ogólny Oddziału w Krakowie, Plac Rondo 1 pokój 227. 364-k

***USŁUGI! UWAGA! USŁUGI!***

**REPERACJE MEBLI TAPICERSKICH**

**Usługi dekoracyjne z zakresu tapicerstwa**
**Nowe meble tapicerskie na zamówienie z powierzonego lub własnego materiału**

w y k o n u j e

**RZEMIEŚLNICZA SPÓŁDZIELNIA PRACY TAPICERÓW I STOLARZY**
**Kielce, ul. Sienkiewicza 14**

356-k

**ZAKŁADY BUDOWY PRZEWODÓW I ARMATURY**
Przedsiębiorstwo Państwowe
**Kielce, ul. Skrzetlewska**

**RUROCIĄGI**

***dla przemysłu***

- energetycznego
- chemicznego
- spożywczego

**ze stali węglowych i stopowych dla średnich i wysokich ciśnień**

**wg dokumentacji własnej i obcej**

TERMINY W ZALEŻNOŚCI OD RODZAJU RUROCIĄGÓW
(1962—1964 r.)
Zamówienia przyjmuje
ZAKŁADOWE BIURO OFERTOWE 355-k

RADOMSKIE ZAKŁADY PRZEMYSŁU SKÓRZANEGO „RADOSKÓR"

podają do wiadomości zainteresowanych,

że Klub Fabryczny przy ul. Waryńskiego 4 (sala widowiskowa) w związku z przeprowadzanym remontem będzie zamknięty na okres od dnia 15 marca do 1 czerwca 1962 r. 360-k

**ZAKŁAD DOSKONALENIA RZEMIOSŁA w KIELCACH**

o r g a n i z u j e w m a r c u

**KURSY MOTOCYKLOWE I SAMOCHODOWE DLA AMATORÓW**

oraz

**ZAWODOWE DLA KIEROWCÓW:**

**KAT. III** — warunki: ukończonych 18 lat i 7 klas, jednoroczna praktyka, lub amatorskie prawo jazdy oraz półroczna praktyka w warsztacie samochodowym,
**KAT. II** — warunki: posiadanie co najmniej rok pozwolenia III kat. oraz przejechanych 25.000 km.
**KAT. I** — warunki: posiadanie od dwóch lat pozwolenia II kat., oraz przejechanych 50.000 km.

Zapisy przyjmują:

w KIELCACH — ZDR ul. Wesoła 45, godz. 8—16.
w SKARŻYSKU — Zasadnicza Szkoła Zawodowa, ul. Trzech Wieszczów 5

354-k

**ZAKŁADY USŁUG RADIOTECHNICZNYCH I TELEWIZYJNYCH**
**O D D Z I A Ł W K I E L C A C H**

zawiadamiają wszystkich pragnących zakupić telewizory lub odbiorniki radiowe, że w Kielcach, Radomiu, Ostrowcu, Starachowicach i Skarżysku – prowadzone jest odwożenie zakupionego sprzętu do mieszkań nabywców.

Po odwiezieniu sprzętu, klient ma prawo żądać dodatkowych bezpłatnych usług, jak dokonania pomiarów napięcia sieci, natężenia sygnału telewizyjnego oraz może zasięgnąć informacji i porad.

Ceny za transport odbiorników radiowych i telewizorów według obowiązujących stawek. 365-k

PKS Oddział Kielce, ul. Dzierżyńskiego 82 — zatrudni od zaraz KIEROWNIKA księgowości materiałowej ze średnim wykształceniem i kilkuletnią praktyką w [illegible] oraz ŚWIETLICOWĄ ze średnim wykształceniem. 327-k

PIĄTEK, 23 LUTEGO 1962 R.

## Co gdzie kiedy?

KIELCE

TEATRY:

TEATR IM. ST. ŻEROMSKIEGO — „Sułkowski" St. Żeromskiego — godz. 19.

KINA:

„MOSKWA" — godz. 15.45, 18.30 i 20.45 „Gigi" — prod. USA — kolor., od lat 16.

„BAJKA" — godz. 15.45, 18 i 20.15 „100 km" — prod. włoskiej, od lat 12.

„WARSZAWA" — „Rififi" — prod. francuskiej, od lat 18; godz. 11, 15.30, 17.45 i 20; godz. 13.30 „Bambi" — prod. USA, od lat 7.

„SATELITA" — godz. 13 „Pajacyk, Pikuś i płomyk"; godz. 15.30 „Tajemnica starej kopalni" — prod. angielskiej, od lat 9; godz. 18.30 „Czerwony sygnał" — prod. włoskiej, od lat 14.

„ROBOTNIK" — „Rudy" — prod. radzieckiej, od lat 12 — godz. 16, 18 i 20.

„SKAŁKA" — „Czas przeszły" — prod. polskiej, od lat 16, godz. 17 i 19.15.

„SKALNIK" — „Miłość należy cenić" — prod. radzieckiej, od lat 12.

„ZDRÓJ" (Busko) — „Czekajcie na listy" — prod. radzieckiej, od lat 12, godz. 16.30 i 19.10.

„GÓRNIK" — „Tańcząca wiosna" — (kol. panor.) — prod. radzieckiej, od lat 12. Godz. 18.

UWAGA: Kalendarzyk filmowy podajemy na podstawie informacji kierownictwa kin.

FOTOPLASTIKON — ul. Sienkiewicza 45 — „Praga".

MUZEUM ŚWIĘTOKRZYSKIE — Wystawa: „Za wolność waszą i naszą" — Muzeum otwarte codziennie z wyjątkiem poniedziałków i dni poświątecznych od godz. 10 do 15, w środy od godz. 15 do 18, w niedzielę od godz. 10 do 17.

APTEKI:

Dyżur pełni apteka nr 6 przy ul. Mickiewicza 1.

TELEFONY:

| | |
|---|---|
| Komenda MO | 30-11 |
| Pogotowie Milicyjne | 07 |
| Straż Pożarna | 08 |
| Pogotowie Ratunkowe | 09 |
| Pogotowie Energetyczne | 64-71 |
| Pogotowie Telefoniczne (od godz. 8 do 14) | 61-04 |
| Pogotowie Gazowe | 64-04 |
| Pocztowa informacja o usługach | 911 |

POSTOJE TAKSÓWEK

| | |
|---|---|
| Plac Obr. Stalingradu | 61-84 |
| ul. Świerczewskiego | 65-80 |
| Plac przy dworcu | 64-89 |

# Spacer z dziurawym garnkiem czyli O USŁUGACH RAZ JESZCZE

Planuje się, że wartość usług w tym roku wyniesie w skali krajowej ok. 3,5 miliarda zł. Niemały w tym udział powinien przypaść Kielcom. Ale w gorączce walki o nowe punkty usługowe, o całe nowe działy usług — nie możemy zapomnieć o arcyważnych sprawach natury organizacyjnej wymagających naszej miastowej regulacji.

We wczorajszym felietonie pt. „Ale ubaw!" pisaliśmy, iż niektóre spółdzielnie pobierają do śmieszności wygórowany tzw. ryczałt za dojście fachowca ze spółdzielni do mieszkania klienta. Np. Spółdzielnia Usług Kolejowych za dojście pracownika z ul. Armii Czerwonej na ul. Zagórską raczyła pobrać ni mniej ni więcej, tylko... 21 zł.

W tym sęk, że — jak dowiadujemy się w Wydziale Przemysłu — autorem tego figielka jest... Wojewódzka Komisja Cen. Komisja, która powinna mieć na względzie dobro punktu usługowego, tzw. opłacalność usług, ale która powinna też postawić sobie pytanie: czy dana usługa opłacalna będzie również dla klienta!

Albo inna sprawa: dogodna dla klienta organizacja usług. Podczas gdy jedne spółdzielnie tzw. formalności papierkowe ograniczają do minimum, wprowadzają zamówienia telefoniczne, inne placówki tworzą wprost paradoksalne sytuacje. Oto np. Spółdzielnia Elektryków i Metalowców mieszcząca się przy ul. Planty i prowadząca warsztat ślusarski przy ul. Armii Czerwonej. Chcesz w tym warsztacie zalutować dziurę w garnku? Musisz z tym garnkiem iść do biura spółdzielni przy Plantach, tam garnek ten oszacują, skalkulują cenę naprawy, wszelkie „narzuty", wypiszą kwit i z tym garnkiem odeślą na ul. Armii Czerwonej. Klient będzie miał szczęście, jeśli w warsztacie zastanie fachowca, bo najczęściej drzwi zamknięte są na wszystkie spusty. Czy nie lepiej zrobić tak, jak spółdzielnia „Przełom", która organizując jeden „scentralizowany" punkt naprawy obuwia przyjmuje do naprawy buty we wszystkich prowadzonych przez siebie punktach?

Jak najbardziej rozwinięta sieć punktów usługowych na nic się nie zda, jeśli w ślad za tym nie pójdą mądre posunięcia organizacyjne, jak najdalej idące udogodnienia dla klientów, no i przyzwoite ceny. (rog.)

Coraz więcej uczniów szkół podstawowych i średnich zaznajamia się z pracą w zakładach przemysłowych.

# Zawziął się... na kogo?

(m) W dniu 21 bm. około godz. 7 rano na przystanku MPK przy ul. Wojewódzkiej wsiadała do autobusu kursującego na linii nr 5 starsza kobieta z dwojgiem dzieci w wieku przedszkolnym. Zdążyło wsiąść młodsze, 3-trzyletnie, gdy samochód ruszył. Kierowca nie zatrzymał wozu, mimo że babcia usiłowała głośno przypomnieć o tym, że nie wszyscy wsiedli. Nie pomogły także płacz dziecka i prośby konduktorki. Kierowca zawziął się, nie przystanął. Szczęśliwy przypadek zrządził, że tym samym autobusem jechała sąsiadka, która zaopiekowała się dzieckiem i wysiadła wraz z nim na przystanku na Placu Partyzantów. Na babcię trzeba było poczekać, bowiem następne 2 autobusy nie przystanęły przy ul. Wojewódzkiej. Dopiero po kilkunastu minutach babcia dotarła do zapłakanego wnuka.

Sądzimy, że w stosunku do kierowcy — sobiepanka dyrekcja wyciągnie odpowiednie wnioski. Takiego i podobnych wyczynów nie można nazwać inaczej jak chuligaństwem.

# Nowa betoniarnia

(rt) Nową betoniarnię postanowiły wybudować Miejskie Zakłady Przemysłu Terenowego Materiałów Budowlanych. Zlokalizowano ją przy ul. Dzierżyńskiego w pobliżu lasku. Znajdzie tam zatrudnienie około 100 robotników. W tej chwili trwają pertraktacje w sprawie budowy bocznicy kolejowej, którą to propozycję niezbyt przychylnie przyjęły władze kolejowe. Należy jednak przypuszczać, że między pertraktującymi dojdzie do zgody.

# Poseł Śliwa wśród młodzieży szkolnej

Przedwczoraj poseł Kazimierz Śliwa spotkał się z młodzieżą jedenastych klas Liceum Ogólnokształcącego im. Ściegiennego w Kielcach. Młodzież interesowały zagadnienia organizacji pracy w Sejmie, dochody i wydatki budżetu narodowego oraz inne sprawy dotyczące gospodarki narodowej. M. in. pytano posła, w jaki sposób Sejm wpływa na politykę zagraniczną naszego państwa.

Poseł Śliwa udzielił wyczerpujących odpowiedzi. (Tad.)

# Prztyczki

*(m) W witrynie wystawy punktu fryzjerskiego przy ul. Żeromskiego (jednego z bardziej reprezentacyjnych punktów spółdz. fryzjerów w naszym mieście) zatrzymują wzrok tablice ogłoszeniowe, informujące że: „wykonujemy... ocje... glo...kie..." i inne podobne „usługi". Reszta się wymazały czas, wiatr i niedbalstwo kierownictwa punktu.*

* * *

*Ob. L. B. (nazwisko i adres znane redakcji) znudziło się już chodzić do sklepu spożywczego MHD przy ul. Żeromskiego mieszczącego się w bloku Nr 20/24 i żądać wymiany butelki z mlekiem taką zgodnie z umową podpisaną w sklepie personel dostarcza swojej klientce pod drzwi mieszkania. Już po raz czwarty szyjka butelki jest potłuczona, okruchy szkła wsypują się przy otwieraniu butelki. Może więc ktoś porozmawia z transportowcami i przypomni im co transportują?*

# Co miesiąc opera i operetka

(ir) Ciekawą inicjatywę podjął dział artystyczny WDK. Zawarto długoterminowe umowy z Operą Śląską w Bytomiu i Operetką w Krakowie, w myśl których obaj „kontrahenci" będą dawać po jednym przedstawieniu co miesiąc w Kielcach.

Realizacja tych umów zależeć będzie niestety, nie tylko od stron umawiających się, lecz również od kieleckiej publiczności, która niezbyt licznie uczęszczała dotąd na tego rodzaju imprezy. Oczywiście przewidywany program na najbliższe miesiące przedstawia się obiecująco. Na pierwszy ogień pójdzie (2 marca br.) opera komiczna „Marta" Flotowa. Następnie będziemy mogli zobaczyć „Straszny dwór", „Toskę" i „Księżniczkę czardasza".

# A co państwu zimno?

(mol.) Wiele autobusów PKS kursujących na kieleckich liniach otrzymało aparaturę ogrzewczą. Jest to osobny motorek poruszany ropą, umieszczony przy podwoziu.

Z ogrzewaniem tym jednak różnie bywa. Oto jeden z obrazków. W autobusie jedzie kilkanaście osób. Na dworze mróz. Pasażerowie przytupują, chuchają w ręce. Wreszcie jeden z nich orientuje się, że wóz ma aparaturę ogrzewczą. Zwraca się więc do kierowcy:

— Panie, dlaczego samochód jest nie ogrzewany?

Kierowca jest zdziwiony.

— A co, państwu zimno? Zaraz włączę ogrzewanie.

Kierowcy prawdopodobnie chodziło tu o oszczędność ropy.

Autobus relacji Kielce — Przysucha, dnia 1 bm., godz. 7. W autobusie zimno. Ogrzewanie nieczynne. Jak wyjaśniła konduktorka — nawaliło. Nie dość, że samochód nie ogrzewany, ale przez otwory, którymi ma się dostawać ciepłe powietrze, wieją po nogach mroźne wiatry.

Niesprawny wóz wyruszył z bazy. Jeżeli już musiał jechać, trzeba było przynajmniej pozatykać otwory.

# Okruchy

*(ml) Pewien obywatel powodowany swym obywatelskim sumieniem zadzwonił do jednej z instytucji usiłując przekazać dyrektorowi wnioski, jakie mu się nasuwają w związku z pracą tej instytucji. Jakiez jednak było jego zdziwienie gdy zamiast podziękowania za swoją uwagę usłyszał — w y  n a s  n i e  u c z c i e,  m y  w i e m y  c o  r o b i ć.*

*Ponieważ żalił się na wspomnianą instytucję użyteczności publicznej ii czyć można na palcach, nasuwa się wniosek, że dyrektor ma stalowe nerwy.*

# 26 SZKÓŁ PODSTAWOWYCH w roku 1966

## Reforma szkolnictwa to także konieczność poprawy warunków lokalowych

W przyszłym roku uczniowie klas piątych szkół podstawowych rozpoczną naukę według nowych programów, zgodnie z założeniami reformy szkolnictwa. Te dzieci uczyć się będą w szkole podstawowej nie 7, jak dotychczas ale już 8 lat. W roku szkolnym 1966—67 wyjdą ze szkół podstawowych pierwsi absolwenci klas ósmych. Reforma zatrzymuje uczniów dłużej w szkole. W ten sposób zwiększa się ilość dzieci w ogólnej statystyce szkolnej. W dniu 1 września 1966 roku przyjdzie do kieleckich szkół podstawowych ponad 18 tys. uczniów. Władze oświatowe w Kielcach jak poinformował nas z-ca inspektora Kardaś, zamierzała zrobić w miarę możliwości wszystko, aby nauka odbywała się w najbliższych latach na półtorej zmiany, a nie jak dotychczas 1,8 zmiany przeciętnie dla wszystkich szkół. Inspektorat Oświaty „marzy" o tym, aby w jednym oddziale uczyło się 37 dzieci, a nie 44 jak obecnie.

Potrzebne są więc nowe szkoły. Tym bardziej, że z 202 izb szkolnych w Kielcach do końca 1965 roku ubędzie 43. Zlikwidowana zostanie szkoła nr 6 przy ul. Kościuszki 26 — tędy przebiegać będzie odcinek miejskiej obwodnicy komunikacyjnej. Trzeba wykwaterować dzieci z zastępczych izb szkolnych w pomieszczeniach dawnej restauracji „Robotnik" na Szydłówku i w kilku ciasnych klasach w niektórych szkołach urządzić pracownie. Z każdym rokiem jest wprawdzie coraz lepiej, ale potrzeby lokalowe w szkolnictwie niełatwo będzie zaspokoić w ciągu kilku najbliższych lat. W przyszłym roku szkolnym otworzy już swe podwoje szkoła na Szydłówku, wznoszą się mury nowej szkoły przy ul. Prostej 27. W tym roku rozpoczęta zostanie budowa szkoły w sąsiedztwie skrzyżowania ulic Zagórskiej i Kujawskiej. Władze miejskie czynią starania, aby jeszcze w bieżącym roku rozpocząć budowę szkoły w Czarnowie. Do końca tego roku bowiem wprowadzą się tu do 800 nowych izb lokatorzy z dziećmi. W latach następnych przewiduje się nową szkołę przy ul. Targowej (na zapleczu baraków szkolnych przy ul. Rewolucji Październikowej) oraz szkołę w śródmieściu (lokalizacja jeszcze nie ustalona). Ponadto w dzielnicach najbardziej odległych od śródmieścia staną szkoły 6—7-izbowe (bez jedwójnych klas), które zaspokoiłyby potrzeby „lokalne". Takie szkoły wybuduje się przy ul. Częstochowskiej, na Pakoszu i SieJach.

Tak więc u progu nowej 5-latki, po wprowadzeniu w życie reformy szkolnej Kielce liczyć będą 26 szkół podstawowych (obecnie 19). To już jest coś, aby można mówić o poprawie warunków nauczania dzieci w naszym mieście. (am)

# Sprawy dnia

(ir) Od dłuższego czasu do redakcji naszej napływają niepokojące sygnały w sprawie handlu mlekiem. Najwięcej zastrzeżeń mają gospodynie do mleka rozlewanego z baniek. Zawiera ono często mały procent tłuszczu. Choćby stało całą dobę nie zbierze się na nim nawet półmilimetrowy kożuszek śmietanki.

W ub. r. po jednej z kontroli przeprowadzonych przez PIH, Spółdzielnia „Radosława" przesłała do redakcji odpis pisma, z którego wynikało, że z magazynów spółdzielni mleko wychodzi pełnowartościowe, o przepisowej zawartości tłuszczu. Dopiero w sklepach mleko przechodzi metamorfozę. Kierownictwo spółdzielni snuje przypuszczenia, iż dzieje się tak dlatego, że ekspedientki przy przelewaniu mleka do naczyń klientów nie mieszają go (a więc pierwsi klienci kupują mleko najlepsze).

Nie wiemy, czy owo „mieszanie w bańkach" ma aż tak duże znaczenie. Nie chcemy jednak raczyć się mlekiem bez tłuszczu. Sprawa jest wspólna: Spółdzielni „Radosława", przedsiębiorstw handlu detalicznego i PIH. Może zaostrzyć kontrolę w sklepach, może zwiększyć do maksimum dostawy mleka butelkowanego, które trudniej jest fałszować i którego nie trzeba przed użyciem „przemieszać"? Tak czy owak, sprawa wymaga natychmiastowej interwencji.

# Placimy i wymagamy

(m) Od kilku dni lokatorzy bloków mieszkalnych przy ul. Żeromskiego 20/24 czują się w swoich mieszkaniach jak... w lodówkach. Kaloryfery bowiem nie dają odrobiny ciepła. Dzieci w takiej sytuacji przebywają w domu w ciepłych okryciach. Lokatorzy interweniują oczywiście w pierwszej kolejności w kotłowni. Bez rezultatów. Palacz bezradnie rozkłada ręce pokazując węglowy pył, który w żaden sposób nie chce się rozżarzyć pod kotłem. Lepszego węgla jak na lekarstwo. Tą drogą lokatorzy ww. bloku przypominają kierownictwu ADM nr 1, że płacą za c. o. okrągły rok. Płacą i wymagają, aby w mieszkaniach było ciepło.

# Kto to załatwi?

Wczoraj zadzwonił do nas kierownik szkoły podstawowej w Woli Morawickiej (pow. Kielce) ob. Jan Rak z prośbą o interwencję.

Już dwa tygodnie miejscowość ta pozbawiona jest światła. Interwencja w Zakładzie Energetycznym w Kielcach nie odniosła skutku, w rejonie energetycznym kazano się zgłosić do Chęcin, gdzie jest posterunek energetyczny, stamtąd z kolei skierowano interweniujących do Jędrzejowa. Dwukrotnie już przyjechali fachowcy: raz zabrakło im jakiegoś klucza, drugi raz... chęci. A światła nie było i nie ma.

W tych dniach delegacja z Woli Morawickiej wybiera się do... Buska, bo podobno tam można będzie załatwić tę sprawę.

# Do Redakcji

Wiele osób uczy się zaocznie i nie pracuje. Ale warunkiem dopuszczenia do egzaminu końcowego w szkole zaocznej jest przedłożenie zaświadczenia z zakładu pracy.

Uczęszczam do Zasadniczej Szkoły Handlowej. W tym roku mam zdawać egzamin, ale bez zaświadczenia z miejsca pracy nie dopuszczą mnie do niego.

Byłem w oddziale zatrudnienia w Kielcach, czekałem od godz. 8 rano do 14, wyśmiali się ze mnie, że chcę pracować i potraktowali jak intruza. Co mam teraz robić? Czy jest sens kończyć szkołę, skoro i tak nie będę zdawał egzaminu? Mam lat 21. Chciałbym pracować w sklepie, ale czy w tak nieprzychylnej atmosferze panującej w oddziale zatrudnienia mogą się spełnić moje marzenia?

M. J. Niewachlów

# 30 proc. wędlin — z wodą

Nie ma żadnych argumentów usprawiedliwiających niską często jakość wędlin. O tym jak wielki jest to problem świadczy fakt, że w ubiegłym roku kontrolerzy organizacji handlowych zakwestionowali jakość przeszło 30 proc. wędlin dostarczanych na rynek. Główną wadą badanych artykułów była zbyt duża (w porównaniu z normami) ilość wody, soli i tłuszczu. Prawie 1,2 tys. ton kiełbasy i wyrobów wędliniarskich nie przyjęto do sprzedaży z powodu złej jakości. W 1961 r. handel obciążył przemysł mięsny karami z tytułu wad i reklamacji w wysokości prawie 5 mln złotych. Najwięcej reklamacji zgłoszono w województwie katowickim, gdańskim i szczecińskim. W tym roku handel zapowiada dalsze zaostrzenie kontroli jakości dostarczanych do sprzedaży wędlin.

# Kiedy będziemy wypoczywać nad zalewem?

## W oczekiwaniu na dokumentację techniczną

(mol) Początkowo sprawę w swoje ręce wzięły związki zawodowe. Było dużo zapału, dobrych chęci... Zakłady pracy deklarowały swoją pomoc. Zdawało się, że sprawa jest na dobrej drodze, ale wynikła niespodziewana przeszkoda. Związki zawodowe, jako organizacja społeczna w znaczeniu prawnym, nie mogły zostać inwestorem. Takiego trzeba było poszukać. Po wielu konferencjach „dzieła" podjął się Wydział Gospodarki Komunalnej Prez. MRN.

Chodziło o zagospodarowanie kieleckiego zalewu celem przystosowania go na teren wypoczynkowy. Centralna Rada Związków Zawodowych przyznała na początek 2 mln zł. Pozostałe sumy wygospodarować mieli ojcowie miasta; liczono także na ofiarność załóg zakładów pracy.

Głośna w ubiegłym roku historia przycichła. W tym czasie powołano nawet społeczny komitet zagospodarowania terenów zielonych, w zakres obowiązków którego wchodziła także m. in. zabudowa zalewu. Na czele komitetu stanął przewodniczący WKPG tow. Blachuciak. Na powołaniu, niestety, aktywność komitetu skończyła się.

W ub. roku za pierwsze 500 tys. zł przyznanych z CRZZ rozpoczęto nad zalewem budowę drogi dojazdowej. Pierwszy krok został zrobiony. Główne prace mają być wykonane w br. Rozpoczęta zostanie budowa pawilonu usługowego, gdzie znajdą pomieszczenie: kawiarnia, szatnia, wypożyczalnia sprzętu itp. Czekamy obecnie na dokumentację techniczną, którą opracowuje Biuro Projektów Gospodarki Komunalnej w Warszawie. Jak nas zapewnia kierownik Wydziału Gospodarki Komunalnej Prez. MRN mgr Szczerba, już w 1962 r. będziemy mogli korzystać z części urządzeń na zalewie. Żeby jednak „słowo ciałem się stało", wydaje nam się, że już teraz należałoby podjąć przygotowania do tych robót. Już chyba czas zapewnić sobie udział zakładów pracy i społeczeństwa w tej imprezie. Związki zawodowe nadal są gotowe udzielić jak najdalej idącego poparcia, ale ponieważ inicjatywa została im odebrana, nie wiedzą komu i jak pomagać.

Czekamy na pierwsze posiedzenie komitetu i rozsądne wnioski.

# Dlaczego dni suche?

(rt) Ostatnio znów coraz częściej trafiają się w Kielcach suche dni. Setki ludzi po wiadro wody wędrują nieraz na trzecią ulicę. Stara to śpiewka, że miasto posiada za mało ujęć wodnych. Wprawdzie miejska DBOR zaleciła budowę trzeciego ujęcia, ale zważywszy, że miasto rozwija się w nie spotykanym dotąd tempie, nie zlikwiduje to w całości dni suchych. Do tych kłopotów doszedł w ostatnich dniach jeszcze jeden: częste wyłączanie prądu i co za tym idzie, przerwy w pracy stacji pomp. Wyjście jest jedno: Zakład Energetyczny powinien dołożyć wszelkich starań, aby wyłączenia prądu na liniach, z których zasilane są urządzenia wodociągowe, ograniczyć do minimum.

SŁOWO LUDU — organ Komitetu Wojewódzkiego Polskiej Zjednoczonej Partii Robotniczej w Kielcach. Wydawca: Wydawnictwo Prasowe „Słowo Ludu", RSW „Prasa", Kielce, ul. Żeromskiego 5. Redaguje Kolegium w składzie: Bolesław Dzialosz, Ireneusz [illegible] (red. nacz.), Jarosław Kołodziej (zast. red.), Andrzej Mazachowski, Ryszard Smożewski (red. „Magazynu Niedzielnego") i Lech Wiśniarski (z-ca red. nacz.). Adres Redakcji: Kielce, ul. Żeromskiego 5. Telefony Redakcji: [illegible], dział „Magazyn Niedzielny" 47-18, dział miejski 45-40. Redaktor techniczny i redakcja nocna 34-83. Oddział w Radomiu, ul. Wiślicka 2 — tel. 17-38. Oddział w Ostrowcu, ul. [illegible] — [illegible]. Oddział w Skarżysku, ul. Sikorskiego [illegible]. Administracja i dział finansowy: Kielce, Żeromskiego 5, tel. 34-88. Uwaga — rękopisów niezamówionych redakcja nie zwraca. Biuro reklam i ogłoszeń: Kielce, Żeromskiego 5, tel. [illegible]. Ceny ogłoszeń: [illegible]. [illegible] i przedpłaty na prenumeratę przyjmowane są w terminie do dnia 15 miesiąca poprzedzającego okres prenumeraty — przez urzędy pocztowe, listonoszy oraz oddziały i delegatury „Ruch". Można również zamówić prenumeratę, dokonując wpłaty na konto PKO Nr 15-6-15774. Przedsiębiorstwo Upowszechniania Prasy i Książki „Ruch" w Kielcach, ul. M. Buczka 11. Cena prenumeraty: miesięcznej zł 10, kwartalnej zł 30, półrocznej zł 60, rocznej zł 120. Cena prenumeraty za granicą jest o 40% wyższa od podanej wyżej. Przedpłaty na tę prenumeratę przyjmuje na okresy kwartalne, półroczne i roczne — Przedsiębiorstwo Kolportażu Wydawnictw Zagranicznych „Ruch" w Warszawie, ul. Wilcza 46, na [illegible] PKO, konto Nr 1-6-100024. Egzemplarze [illegible] można nabywać w sklepie przy ul. Wiejskiej 14 w Warszawie. Zamówienia spoza Warszawy należy kierować do Centrali Kolportażu Prasy i Wydawnictw „Ruch" w Warszawie, ul. Srebrna 12. Druk: RSW „Prasa", Kielce, ul. Sienna 2, tel. [illegible]

T-2