WOJEWÓDZKA I MIEJSKA BIBLIOTEKA PUBLICZNA w KIELCACH Filia Nr. 7

Proletariusze wszystkich krajów łączcie się!

Cena 50 gr.

Nakład: 76.677

Słowo Ludu

Organ KW Polskiej Zjednoczonej Partii Robotniczej

ROK XIII. Nr 152 (4199) KIELCE, PIĄTEK, 1 CZERWCA 1962 R.

Międzynarodowy Dzień Dziecka

Ma 7 lat, chodzi do I klasy. A jak wygląda jego droga ze szkoły do domu, czy odwrotnie, przedstawia wam fotoreportaż. Dedykujemy go tysiącom Janków, Stasiów, Rysiów, którzy w dniu dzisiejszym obchodzą swoje święto. (Patrz nasz fotoreportaż na str. 3). Fot. Z. Jonko

Z okazji MDD

Przemówienie radiowe min. Tułodzieckiego

Dziś, 1 czerwca br. z okazji Międzynarodowego Dnia Dziecka we wszystkich szkołach kraju odbędą się poranne apele, podczas których dzieci wysłuchają przemówienia radiowego ministra oświaty Wacława Tułodzieckiego.

R. Strzelecki przyjął grupę działaczy KC KPcz

Sekretarz KC PZPR Ryszard Strzelecki przyjął 31 maja przebywającą w Polsce na zaproszenie KC PZPR grupę działaczy KC KPCz.

Depesza z Polski

Z okazji święta narodowego Republiki Tunezyjskiej, przypadającego w dniu 1 bm., przewodniczący Rady Państwa Aleksander Zawadzki wystosował depeszę gratulacyjną do prezydenta Tunezji, Habib Bourguiby.

Pani H. Sukarno odwiedziła zespół „Mazowsze" w Karolinie

31 maja br. pani Hartini Sukarno — małżonka prezydenta Republiki Indonezji wraz z towarzyszącymi jej osobami odwiedziła Państwowy Zespół Pieśni i Tańca „Mazowsze" w jego siedzibie — w Karolinie.

Pani Hartini Sukarno oświadczyła, że spotkanie z „Mazowszem" pozostanie na długo w jej pamięci.

Opuszczając pałacyk w Karolinie goście aż do bram żegnały dźwięki melodii i przyśpiewek opoczyńskich śpiewane przez rozbawioną młodzież.

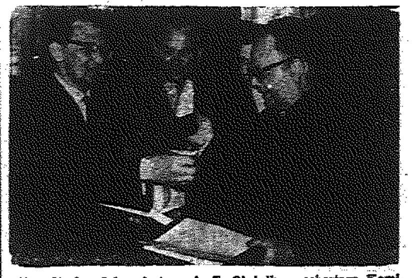

Na zdjęciu od lewej: tow. A. F. Olejnik — sekretarz Komitetu Obwodowego KPU w Winnicy, M. Madaj — sekretarz KW PZPR w Kielcach i Stefan Kielich — dyr. radomskiego Technikum Skórzanego, oglądają damskie pantofelki wyprodukowane przez uczniów Technikum. Fot. Z. Jonko

Delegacja z Winnicy wśród aktywu partyjnego robotników i młodzieży Radomia

W dniu wczorajszym delegacja Komitetu Obwodowego Komunistycznej Partii Ukrainy z Winnicy przybyła do Radomia. Gościom towarzyszył sekretarz KW PZPR w Kielcach tow. **Marian Madaj.**

W Komitecie Miejskim PZPR delegację serdecznie powitali: I sekretarz KM tow. **Henryk Soboń**, I sekretarz KP PZPR w Radomiu, poseł na Sejm tow. **Stanisław Hasiak** i przewodniczący Prez. MRN tow. **Wacław Telus.**

Następnie delegacja z Winnicy spotkała się z aktywem partyjnym miasta Radomia. O

(Dokończenie na str. 2)

Winniccy goście zwiedzają warsztaty produkcyjne Technikum Skórzanego w Radomiu. Fot. Z. Jonko

● „Prawo wynalazcze"
● Ustawa o Urzędzie Patentowym PRL
● „Prawo lotnicze"

Na wczorajszym posiedzeniu Sejm uchwalił trzy ważne ustawy

31 maja zakończone zostało posiedzenie Sejmu. Na sali obrad obecni byli członkowie Rady Państwa z jej przewodniczącym **Aleksandrem Zawadzkim** oraz członkowie rządu z premierem **Józefem Cyrankiewiczem.** Obradom przedpołudniowym przewodniczył wicemarszałek Sejmu **Jan Karol Wende.** Po przerwie południowej przewodnictwo objął marszałek Sejmu — **Czesław Wycech.**

Sejm uchwalił:

— ustawę „Prawo wynalazcze",

— ustawę o Urzędzie Patentowym PRL,

— ustawę „Prawo lotnicze".

Referentem ustawy „Prawo wynalazcze" był **pos. Zbigniew Jakus** (PZPR). Projekt ustawy zgłoszony został z inicjatywy grupy posłów partyjnych, związkowych i reprezentujących stowarzyszenia techniczne; prace komisji sejmowej poprzedziła szeroka dyskusja publiczna.

Zawarta w ustawie nowa definicja pojęcia wynalazku zaostrza — w porównaniu do dotychczasowych przepisów — kryteria, jasno określa pojęcie wynalazku, rozszerza jego zakres na wynalazki przyszłościo

(Dokończenie na str. 2)

Dymisja rządu tureckiego

SOFIA PAP. — Z Ankary donoszą, że premier rządu tureckiego, Ismet Inonu złożył na ręce prezydenta Kemala Gursela dymisję swego rządu. Prezydent Gursel przyjął dymisję, powierzając premierowi Inonu dalsze sprawowanie funkcji szefa rządu do chwili utworzenia nowego gabinetu.

Eichmann o sobie: „jestem niewinny"

LONDYN PAP. — Agencja Reutera pisze, iż Eichmann znajduje się pod silną strażą w więzieniu Ramleh w Tel-Awiwie.

Prasa Izraela zamieściła w czwartek urywki z prośby Eichmanna o ułaskawienie. Był obersturmbannführer SS oskarżony o współudział w zamordowaniu 6 milionów Żydów pisze m. in.:

„przywódcy byli odpowiedzialni za okrucieństwa wobec Żydów... Ja nie byłem przywódcą... Jestem niewinny". (Eichmann był szefem wydziału do spraw żydowskich w głównym urzędzie bezpieczeństwa Rzeszy).

Delegacja Sejmu PRL udaje się z wizytą DO ZWIĄZKU RADZIECKIEGO

Cz. Wycech przewodniczącym delegacji

Na zaproszenie Rady Najwyższej Związku Socjalistycznych Republik Radzieckich uda się w najbliższych dniach z wizytą do ZSRR delegacja Sejmu Polskiej Rzeczypospolitej Ludowej.

Delegacji przewodniczyć będzie **Czesław Wycech** (ZSL) marszałek Sejmu, prezes Naczelnego Komitetu Zjednoczonego Stronnictwa Ludowego.

W skład delegacji wchodzą pos. pos.: **Kazimierz Banach** (ZSL) — członek Rady Państwa, sekretarz NK ZSL, **Alojzy Bilka** (ZSL) — członek sejmowej komisji handlu zagranicznego, prezes Powiatowego Komitetu ZSL w Cieszynie, **Bronisław Juśków** (bezp.) — zastępca przewodniczącego sejmowej komisji leśnictwa i przemysłu drzewnego, kierownik inspektoratu PGR w Człuchowie, inż. rol-

(Dokończenie na str. 2)

Przywódcy KPZR i rządu radzieckiego na występach zespołu jazzowego Benny Goodmanna

MOSKWA PAP. — Jak podaje agencja TASS premier Nikita Chruszczow i inni przywódcy KPZR i rządu radzieckiego, a także ambasador USA, Thompson byli w środę obecni na inauguracyjnym koncercie amerykańskiego 19-osobowego zespołu jazzowego Benny Godmanna.

Moskwiczanie od dawna już oczekiwali na przyjazd tego zespołu, który znali z licznych nagrań. Oprócz tego wysoką ocenę jazzu Goodmanna dali kompozytorzy radzieccy, Dymitr Szostakowicz i Tichon Chrennikow, którzy słuchali tej orkiestry w USA.

Pałac sportowy Armii Radzieckiej, gdzie odbywał się koncert, był literalnie oblężony przez moskwiczan. Obliczona na 5 tysięcy miejsc sala nie mogła pomieścić wszystkich chętnych.

Koncert jazzowy Benny Goodmanna został gorąco przyjęty przez publiczność moskiewską.

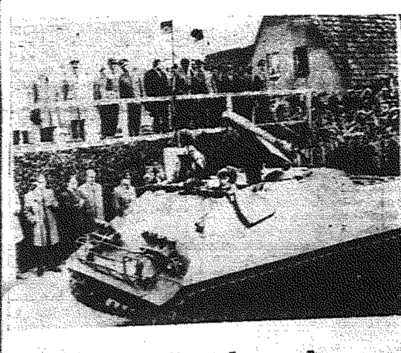

Parada Bundeswehry

W Oldenburgu odbyła się 5 maja br. największa od chwili powstania Bundeswehry parada wojsk zachodnioniemieckich. 11 dywizja grenadierów pancernych została tego dnia przekazana w skład wojsk NATO w Europie. Oddziały Bundeswehry defilowały w Oldenburgu przed dowódcą wojsk NATO w środkowej Europie hitlerowskim generałem Speidlem.

Na zdjęciu: czołgi z wyrzutniami rakietowymi na defiladzie Bundeswehry w Oldenburgu. CAF

KONFERENCJA GENEWSKA zatwierdziła sprawozdanie dla Komisji Rozbrojeniowej ONZ

GENEWA PAP. — Korespondent PAP, red. Janina Pawlikiewiczowa, donosi:

W pierwszym punkcie porządku dziennego Komitet 18 państw na 46 posiedzeniu plenarnym, które odbyło się w Genewie 31 maja pod przewodnictwem delegata ZSRR W. Zorina, rozpatrzył projekt tymczasowego sprawozdania dla Komisji Rozbrojeniowej ONZ za okres od 14 marca do 1 czerwca br. Przedstawienie sprawozdania Konferencji Rozbrojeniowej w wymienionym terminie przewiduje rezolucja ONZ w sprawie rozbrojenia uchwalona jednomyślnie na XVI sesji ONZ.

Projekt uzgodniony przez dwóch współprzewodniczących Konferencji obejmuje sprawozdanie z prac Komitetu Rozbrojeniowego 18 państw, komitetu rozwiązań częściowych i podkomitetu do spraw układu o wstrzymaniu doświadczeń

(Dokończenie na str. 2)

Polski wieczór w moskiewskim Domu Przyjaźni

MOSKWA PAP. — Czwartkowy wieczór upłynął w moskiewskim Domu Przyjaźni pod znakiem Polski. Staraniem różnych sekcji Towarzystwa Przyjaźni Radziecko - Polskiej w Domu tym odbyły się ciekawe spotkania i imprezy poświęcone naszemu krajowi. Centralnym punktem wieczoru było spotkanie młodzieżowe, w którym wzięli udział komsomolcy moskiewscy, przedstawiciele studiującej w stolicy ZSRR młodzieży polskiej, a także starszego społeczeństwa. Na spotkaniu przemawiał m.in. jeden z najstarszych weteranów Komunistycznej Partii Związku Radzieckiego tow. Pietrow oraz ambasador PRL w Moskwie, Bolesław Jaszczuk.

Rekord długowieczności *małżeństwa*

PARYŻ PAP. W Bailleulmont (departament Pas -de-Calais) mieszka para staruszków bijąca w tej chwili światowy chyba rekord długowieczności małżeństwa. Pan Oscar Patte urodził się w 1869 r., a jego żona Sidonia Davricourt, w roku 1871. Pobrali się w dniu 24 czerwca 1891 roku. Tak więc w tymże dniu br. obchodzić będą 71 rocznicę pożycia małżeńskiego,

Wieś kielecka przygotowuje się do obchodów Święta Ludowego

Niewiele dni dzieli nas od Święta Ludowego. W drugą niedzielę czerwca mieszkańcy kieleckich wsi bawić się będą na różnego rodzaju imprezach, zabawach i festynach. Oby tylko kapryśna tegoroczna pogoda nie spłatała nam figla.

Rolnicy naszego województwa podejmują liczne zobowiązania dla uczczenia swego święta. Przede wszystkim doprowadzają do estetycznego wyglądu zagrody, poprawiają drogi, porządkują świetlice i domy ludowe. Np. w powiecie jędrzejowskim, w gromadzie Oksa postanowiono doprowadzić do porządku starą, zaniedbaną remizę strażacką. Wprawiono już część podłóg, wkrótce będą wybielone ściany, a

(Dokończenie na str. 2)

zewsząd o wszystkim w skrócie

PRAGA. Komitet Centralny Komunistycznej Partii Czechosłowacji podał do wiadomości, iż podjęto decyzję w sprawie przesunięcia terminu otwarcia XII Zjazdu KPCz z października na początek grudnia 1962 r.

* * *

MOSKWA. W dniu 31 maja prezydent i szef rządu Republiki Mali Modibo Keita opuścił wraz z delegacją malijską Moskwę, udając się do Pragi.

* * *

BONN. Jak podał rzecznik zachodnioniemieckiego ministra spraw zagranicznych, rząd NRF zamierza zwrócić się do rządu radzieckiego z prośbą o udzielenie agrementu nowemu ambasadorowi NRF w Moskwie. Rzecznik nie wymienił jednak żadnego nazwiska.

Obecny ambasador Hans Kroll ma powrócić do Bonn na jesieni br.

LONDYN. Jak podało brytyjskie ministerstwo spraw wewnętrznych, w dniach 2 i 3 czerwca na terytorium Anglii i na kontynencie europejskim odbędą się wspólne manewry wojskowe siedmiu państw — członków NATO — W. Brytanii, NRF, Francji, Belgii, Holandii, Danii i Norwegii.

* * *

BERLIN. Policja zachodnioberlińska przeprowadziła w środę szereg prowokacyjnych akcji na dworcach szybkiej kolei miejskiej, pozostającej pod zarządem NRD. Urzędnicy policji zachodnioberlińskiej wtargnęli na teren ponad 50 stacji tej kolei, znajdujących się w Berlinie zachodnim i usiłowali zmusić personel do usunięcia z gablot wywieszonych tam numerów dziennika „Die Wahrheit". Gdy personel stacji odmawiał, policjanci zamalowali szyby gablot farbą.

* * *

RIO DE JANEIRO. W muzeum sztuki nowoczesnej w Rio de Janeiro otwarta została 24 maja wystawa retrospektywna prac Tadeusza Kulisiewicza, która cieszy się dużym powodzeniem.

Nowe złoża gazu

Potwierdzają się przypuszczenia geologów, iż złoża gazu ziemnego ciągną się szerokim pasem na przestrzeni od powiatów Lubaczów i Przemyśl, aż do środkowej części Rzeszowszczyzny. W ostatnich dniach brygady Jasielskiego Przedsiębiorstwa Geologiczno-Wiertniczego „Poszukiwania Naftowe" natrafiły w pow. Łańcut na nowe złoża gazu.

Obecnie służba wiertnicza i geologiczna dokonują pomiarów, mających na celu dokładne ustalenie wielkości jego zasobów.

Polska Grupa Unii Międzyparlamentarnej w sprawie amerykańskich prób z bronią nuklearną

31 maja br. odbyło się posiedzenie Zarządu Polskiej Grupy Unii Międzyparlamentarnej pod przewodnictwem wicemarszałka Sejmu J. K. Wendego na którym omówiono apel Komitetu Grupy Parlamentarnej ZSRR skierowany do grup narodowych i władz Unii Międzyparlamentarnej w sprawie dokonywanych przez rząd Stanów Zjednoczonych prób z bronią nuklearną i domagający się natychmiastowego zaprzestania tych prób oraz żądający zawarcia porozumienia o powszechnym i całkowitym rozbrojeniu. Zarząd Polskiej Grupy Unii rozpatrzył apel Grupy ZSRR i udzielił mu pełnego poparcia.

Polska Grupa Unii — zgodnie z niejednokrotnie przedstawionym na forum międzynarodowym stanowiskiem Polski i solidaryzując się z apelem grupy radzieckiej, wysłała depeszę do władz Unii, w której przedstawia swoje stanowisko i udziela poparcia inicjatywie grupy parlamentarnej ZSRR. Polska Grupa Unii domaga się podjęcia przez władze Unii kroków, które przyczynią się do zaprzestania przez Stany Zjednoczone doświadczeń z bronią nuklearną oraz przyspieszą porozumienie w sprawie powszechnego i całkowitego rozbrojenia.

Naród polski, jak i wszystkie miłujące pokój narody oczekują, że zostanie wreszcie położony kres wyścigowi zbrojeń, że podjęte zostaną odpowiednie kroki dla złagodzenia napięcia międzynarodowego i że zawarty zostanie układ o powszechnym i całkowitym rozbrojeniu.

Fluidyzacja — rzecz pożyteczna

FLUIDYZACJA, to termin bynajmniej nie zaczerpnięty ze spirytyzmu, gdzie fluid ma oznaczać „prąd psychiczny", wypływający z ludzkiego ciała, lecz określenie używane przez chemików. W Starachowickich Zakładach Przemysłu Terenowego **fluidyzacja to po prostu powlekanie różnych przedmiotów metalowych takimi tworzywami sztucznymi, jak poliamid, pleksiglas, polietylen.** W ten sposób zastępuje się kosztowne powłoki z chromu, niklu, cynku, a także lakiery. Wspomniane zakłady, korzystając z pomocy Instytutu Tworzyw Sztucznych, jako **pierwsze w kraju** podejmują seryjną produkcję artykułów gospodarstwa domowego, w których metal będzie powleczony tworzywami.

Obecnie dobiegają końca przygotowania do rozpoczęcia produkcji wieszaków na ubranie, suszarek do talerzy, podstawek na płyty gramofonowe, mydelniczek. Do 1965 roku roczna produkcja różnych wyrobów pokrytych tworzywami sięgnie w tym niewielkim zakładzie 60 ton rocznie.

Zakłady w Starachowicach całą swoją przyszłość wiążą z tworzywami i podejmują śmiałe eksperymenty. Można tam obejrzeć odznaczające się lekkością prototypy **kajaków z poliestru, wanien kąpielowych, rur ściekowych i tak zwanych kolanek do przewodów dymnych.** W wyrobach tych nie ma ani grama drewna lub metalu, lecz trwałość ich jest mimo to bardzo duża. Jakkolwiek zakład nie posiada jeszcze wszystkich niezbędnych urządzeń oraz odczuwa brak niektórych surowców, jego największym wrogiem jest **ciasnota.** W tej sytuacji prawdziwym losem na loterii okazała się możliwość zagospodarowania pomieszczeń po zamkniętej kopalni rudy „Henryk". Dzięki temu pionierzy fluidyzacji będą mogli rozwinąć skrzydła i przygotowywać nowe, pożyteczne niespodzianki.

A. M.

Zawodowo trudnili się rozbieraniem niewypałów

(mol.) 26 maja w miejscowości Wólka Borowska pow. Busko 35-letni Mieczysław Banach oraz 50-letni Franciszek Kubik (z Smerdzyny, pow. Staszów) manipulując przy pocisku artyleryjskim spowodowali wybuch. Mieczysław Banach zginął na miejscu, Franciszek Kubik z ciężkimi obrażeniami ciała przewieziony został do szpitala w Chmielniku.

Tego samego dnia rano w miejscowości tej przebywała grupa saperska, likwidując wcześniej zgłaszane niewypały. Jak wykazało wstępne dochodzenie obydwie ofiary wypadku zawodowo trudniły się rozbieraniem niewypałów. W stodole u Banacha znaleziono 18 pocisków artyleryjskich. Zabity osierocił żonę i troje dzieci.

W poprzednich latach także od wybuchu pocisku zginęli brat i ojciec Banacha.

Z ostatniej chwili

Niespodzianki w piłkarskich mistrzostwach świata

(Inf. wł.)

W drugim dniu piłkarskich mistrzostw świata, które rozgrywane są w Chile, doszło do niespodzianek. Wczoraj **Hiszpania uległa drużynie Czechosłowacji 0:1 (0:0). Anglia przegrała z Węgrami 1:2 (0:1).**

W dwóch pozostałych spotkaniach Związek Radziecki pokonał Jugosławię 2:0 (0:0), a Włochy zremisowały z NRF 0:0.

Medal dla zwycięzców

Dwie strony medalu, jaki został wydany z okazji mistrzostw, który otrzymają zwycięzcy mistrzostw. FOT — CAF

Delegacja z Winnicy w Radomiu

(Dokończenie ze str. 1)

dorobku radomskiej organizacji partyjnej mówił tow. **Henryk Soboń.** Zabrał także głos przewodniczący winnickiej delegacji tow. **A. F. Olejnik,** który podzielił się doświadczeniami z pracy partyjno - politycznej w winnickim obwodzie.

Delegacja z Winnicy w towarzystwie gospodarzy zwiedziła następnie Technikum Przemysłu Skórzanego i spotkała się z młodzieżą tej szkoły. W serdecznej i bezpośredniej atmosferze uczniowie Technikum zapoznali miłych gości ze swoimi osiągnięciami w nauce i produkcji. Warto podkreślić, że w bieżącym roku szkolnym Technikum osiągnęło 8 mln zł zysku za wykonane przez siebie wyroby skórzane.

W godzinach popołudniowych nasi goście przybyli do Zakładów Metalowych im. Gen. „Waltera". Podczas zwiedzania hal produkcyjnych delegaci z Winnicy rozmawiali z robotnikami, interesowali się żywo ich warunkami pracy i życia.

PROGNOZA POGODY

Jak podaje PIHM — dziś zachmurzenie duże, okresami umiarkowane z przelotnymi opadami i lokalnymi burzami głównie na południowym wschodzie kraju; nieco chłodniej — temperatura maksymalna w granicach od 10 st. na północy do 18 st. na południowym wschodzie.

Strajk górników francuskich

PARYŻ PAP. Po kolejarzach, pracownikach gazowni, elektrowni, lotnictwa cywilnego i transportowcach miejskich, ponad dwieście tysięcy górników francuskich porzuca w piątek 1 czerwca na 24 godziny pracę w kopalniach północnej i wschodniej Francji.

„Strip-tease" contra Diefenbaker

OTTAWA. Nieoczekiwany incydent rozegrał się na publicznym zgromadzeniu w mieście Trail w Columbii brytyjskiej (Kanada) w obecności premiera Diefenbakera. W pewnym momencie spośród prawie 2 tys. obecnych na zgromadzeniu, wystąpiło niespodziewanie 5 kobiet, które błyskawicznie rozebrały się do naga. Okazało się, iż kobiety te należały do fanatycznej sekty religijnej duchoborców, która przed kilkuset laty przywędrowała do Kanady z Rosji carskiej). Sekta ta występuje przeciwko wszelkim przejawom władzy. Najczęstszą formą protestu są właśnie publiczne „strip-tease'y".

Incydent ten wywołał dość duże poruszenie na sali. Sam premier Diefenbaker zachował jednak całkowicie zimną krew. Oświadczył on: „to dla mnie nic nowego", co wywołało huragan śmiechu obecnych. Przerwa w zebraniu trwała jednak kilkanaście minut, zanim policji udało się usunąć z sali członkinie sekty duchoborców.

Narada w KC PZPR poświęcona pracy TPPR

W Wydziale Propagandy i Agitacji KC PZPR odbyła się narada poświęcona omówieniu pracy TPPR.

W naradzie wzięli udział członkowie sekretariatu ZG TPPR, pracownicy wydziałów propagandy KW PZPR oraz sekretarze zarządów wojewódzkich TPPR.

Wielu dyskutantów wskazywało na widoczny rozwój pracy Towarzystwa, związany z coraz szerszym angażowaniem się aktywu różnych organizacji społecznych, związkowych, kulturalnych, młodzieżowych, ze zwiększoną aktywnością w działaniu na rzecz przyjaźni polsko - radzieckiej ludzi nauki, lekarzy, prawników i innych.

Delegacja Sejmu PRL udaje się z wizytą DO ZWIĄZKU RADZIECKIEGO

(Dokończenie ze str. 1)

nik, **Eugenia Krassowska** (SD) — podsekretarz stanu w Ministerstwie Szkolnictwa Wyższego, członek Prezydium CK SD, **Władysław Kruczek** (PZPR) — członek sejmowej komisji komunikacji i łączności, członek KC PZPR, I sekretarz KW PZPR w Rzeszowie, **Wiesława Lenartowicz** (bezp.) — zastępca przewodniczącego sejmowej komisji rolnictwa i przemysłu spożywczego, inż. ogrodnik adiutant Instytutu Sadownictwa w Skierniewicach, **Bogusław Przeczek** (PZPR) — członek sejmowej komisji przemysłu ciężkiego, chemicznego i górnictwa, mgr inż. górnik, mgr nauk ekonomicznych, sztygar oddziałowy w kopalni „Knurów", **Edmund Pszczółkowski** (PZPR) — zastępca przewodniczącego sejmowej komisji rolnictwa i przemysłu spożywczego, członek KC PZPR, kierownik Wydziału Rolnego KC PZPR, **Ryszard Strzelecki** (PZPR) — członek Rady Państwa, sekretarz KC PZPR, **Franciszek Szczerbal** (PZPR) — członek sejmowej komisji spraw wewnętrznych, przewodniczący Prezydium Wojewódzkiej Rady Narodowej w Poznaniu, **Julianna Wasilewska** (PZPR) — członek sejmowej komisji planu gospodarczego, budżetu i finansów oraz komisji przemysłu ciężkiego, chemicznego i górnictwa, ekonomista, starszy planista w Fabryce Wyrobów Metalowych w Kraśniku Fabrycznym.

Sekretarzem delegacji **jest Tadeusz Gozdecki p.o. dyrektora** biblioteki sejmowej.

Delegacji Sejmu towarzyszyć będzie w charakterze sprawozdawcy prasowego **Zdzisław Sachnowski** przewodniczący klubu sprawozdawców parlamentarnych, członek kolegium redakcyjnego „Głosu Pracy".

Przed Świętem Ludowym

(Dokończenie ze str. 1)

nawet tamtejsi rolnicy zamierzają własnym kosztem doprowadzić światło elektryczne do remizy. Wszystkie te prace mają wartość około 16,5 tys. zł. Mieszkańcy Kozłowa pracują przy układaniu nowego chodnika przez wieś. Rolnicy Koniemłot w powiecie staszowskim zameldowali o przedterminowym zebraniu ponad 100 procent składek na SFBS.

W powiecie radomskim gromadzkie komitety obchodu Święta Ludowego przygotowują liczne niespodzianki. Uroczystości powiatowe odbędą się we wsi Zakrzów, która osiąga najlepsze wyniki w hodowli. Pod hasłem sojuszu robotniczo-chłopskiego obchodzić będą ten dzień w Przedborzu mieszkańcy powiatu koneckiego. Na miejsce wspólnych walk BCh i GL w Tychowie Starym zjadą się byli żołnierze i partyzanci oraz ich rodziny i przyjaciele.

B. Biel

Nagrody dla dzieci polskich

RZYM PAP. We Włoszech został zakończony międzynarodowy konkurs rysunków dziecięcych. Polskie dzieci otrzymały w nim 6 nagród, co jest swego rodzaju rekordem. Rysunki dzieci podzielone były na grupy według wieku. W grupie dzieci sześcioletnich trzecią nagrodę zdobył Janusz Hryniów z Warszawy, w grupie dzieci dziewięcioletnich równorzędną — Dorota Zakrzewska z Czempina w pow. Kościan. W grupie dziesięcioletnich dzieci pierwsza nagroda przypadła Ryszardowi Filipowiczowi z Warszawy, w grupie dwunastoletnich czwarta — Bogumiła Kruszewskiej z Świnoujścia, a w grupie dzieci trzynastoletnich trzecia — J. Klembowskiemu z Warszawy.

Sejm uchwalił trzy ważne ustawy

(Dokończenie ze str. 1)

we, które objęte są ochroną i wynagrodzeniem, mimo że będą wprowadzone dopiero po powstaniu odpowiednich warunków.

Ustawa ujednolica pojęcie projektu racjonalizatorskiego którym będzie zarówno udoskonalenie techniczne jak i usprawnienie.

Najdłuższy okres przygotowawczy do zrealizowania wynalazku został ograniczony do trzech lat.

W myśl ustawy, zadaniem Urzędu Patentowego jest inicjowanie i koordynowanie zagadnień związanych z wynalazkami, wzorami użytkowymi projektami racjonalizatorskimi oraz ochroną prac twórczych. Stanowi to istotne rozszerzenie kompetencji Urzędu Patentowego.

Referentem ustawy o Urzędzie Patentowym PRL był **pos. Aleksander Rozmiarek** (SD).

W łącznej dyskusji nad obu ustawami zabrali głos pos. pos. **Michał Specjał** (PZPR), **Bolesław Rumiński** (PZPR), **Władysław Cabaj** (ZSL), **Władysław Szymczak** (PZPR), **Julian Jaworski** (SD), **Ernest Pischinger** (PZPR) i **Jerzy Jabłkiewicz** (bezp.).

W ostatnim punkcie porządku dziennego pos. **Jan Augustyn** (bezp.), referuje w imieniu sejmowej komisji komunikacji i łączności rządowy projekt ustawy: „prawo lotnicze".

Podstawowym aktem ustawodawczym na którym opiera się dotychczas nasze lotnictwo cywilne jest rozporządzenie o prawie lotniczym pochodzące jeszcze z 1928 r. Zawiera ono wiele anachronizmów. Przestarzałe prawo lotnicze nie rozwiązuje w dostateczny sposób zagadnień związanych z masowymi przewozami lotniczymi nie obejmuje na ogół spraw zabezpieczenia ruchu lotniczego przez służby naziemne, nie uwzględnia współczesnego systemu przestrzeni powietrznych, dróg lotniczych, tras lotów itd.

Projekt nowego prawa lotniczego, dostosowując przepisy do aktualnych warunków, uzupełnia równocześnie wszystkie luki, jakie w tym prawie dotychczas istniały.

Na tym porządek dzienny został wyczerpany. O terminie następnego posiedzenia nastąpi odzielne zawiadomienie.

Z sali sądowej

Proces przeciwko Cyganom

Przed Sądem Wojewódzkim w Kielcach toczy się rozprawa sądowa przeciwko dwunastoosobowej grupie Cyganów.

Akt oskarżenia zarzuca im, że w różnych składach osobowych, po kilku lub pojedynczo dokonali łącznie 58 przestępstw.

Jako pierwszy z czynów figuruje w akcie oskarżenia zarzut postawiony ośmiu oskarżonym, że w dniu 1 kwietnia 1947 r. w Prędocinie powiat iłżecki wymordowali rodzinę leśniczego Kosiaka (Stanisława Kosiaka, jego żonę Weronikę i sześciu członków tej rodziny). Po zamordowaniu domowników obrabowano doszczętnie dom, zabierając odzież, obuwie, konia z wozem i szereg innych przedmiotów. Przed odejściem z miejsca zbrodni sprawcy podpalili dom mieszkalny i zabudowania gospodarcze.

Ponadto postawiono oskarżonym zarzuty nielegalnego posiadania broni palnej, dokonania w czasie od 1946 r. do 1952 roku 25 rabunków z bronią w ręku oraz dziewięciu kradzieży. Jak wynika z aktu oskarżenia banda grasowała na terenie województw kieleckiego, warszawskiego, łódzkiego i olsztyńskiego.

W toku procesu przesłuchanych zostanie ponad 100 świadków, rekrutujących się najczęściej z pośród pokrzywdzonych.

Zakończenie rozprawy przewidywane jest w przyszłym tygodniu.

mj.

Konferencja genewska

(Dokończenie ze str. 1)

z bronią nuklearną, oraz aneks zawierający listę dokumentów konferencji. M. in. wśród dokumentów wyliczonych w aneksie figuruje memorandum polskie w sprawie utworzenia strefy bezatomowej i ograniczonych zbrojeń w Europie przedstawione w komitecie rozwiązań częściowych w dniu 28 marca br.

Po uzgodnieniu tekstu poprawki stwierdzającej, że Konferencja Rozbrojeniowa będzie kontynuować prace nad opracowaniem układu o całkowitym i powszechnym rozbrojeniu, projekt sprawozdania został jednomyślnie przyjęty przez Komitet.

Uczniowie znaleźli stare zbroje

Kilka dni temu uczniowie Szkoły Podst. Nr 11 przy ul. Jasnej w Kielcach znaleźli jakieś fragmenty zbroi. Część z nich znaleźli przy boisku szkoły, inne zaś podczas pracy spychacza przy ul. Okrzei. Przedmioty te zanieśli oni do Muzeum Świętokrzyskiego.

Jak nas informuje kier. działu historii Muzeum, mgr Tadeusz Maszczyński, są to m. in. zniszczone (pokryte rdzą) szable i szpady oraz inne części zbroi najprawdopodobniej z 19 wieku.

Uczniom i kierownictwu Szkoły Podst. Nr 11 należą się słowa pochwały.

TAD

„Yeti"

Satyra czy filozofowanie?

KIELECKI Kabaret Byłych Studentów „Yeti", który sprezentował nam ostatnio w sali WDK (dla informacji, pieczę nad Kabaretem sprawuje obecnie wiejście Wojewódzki Dom Kultury) swój 18 już program pod zwaniarskim tytułem „Yeti-dycha" zastrzegł sobie, żeby nie strzelać do wykonawców. Ha, trudno. Zamiast strzelania użyjmy tedy perswazji. A perswadować warto, bo zespół jest sympatyczny i ambitny, choć nie dostrzegł w porę, że to co wypisał na swoim sztandarze obróciło się przeciwko niemu: „najbłahsza nawet zabawa też wymaga trochę myślenia". Święta prawda.

Miłych amatorów, ongiś niepretensjonalnych ubrano w meloniki, muszki, przydzielono im światła żółte, zielone i lila, wpakowano ich na salę gigant, kazano im moralizować Marino Marinlego i tak wyszła polamficzyzna ciemiona z czymś co jest dalekim echem studenckich kabaretów z prawdziwego zdarzenia.

Gdyby Byli Studenci trochę pomyśleli, nie daliby się nabrać na owe cuda zaoferowane im przez zamożnego mecenasa. Dalej graliby bez łuczku, w małej salce, gdzie łatwiej nawiązać kontakt z widownią. Duża sala ma swoje nakazy. Chcąc je wypełnić „yetiowcy" musieli grać. No i (poza Urszulą Krom i częściowo Hanną Wojciechowską) grali, mój Boże, grali.

Gdyby Byli Studenci trochę pomyśleli opartby swój dalszy repertuar na lokalnych zdarzeniach. Druga bowiem część wieczoru-satyra na kieleckie stosunki — wypadła znacznie korzystniej od pierwszej (dobra była „Ballada kielecka" i inne). Druga część była prawdziwsza, nie nadmuchana pozornymi mądrościami. Bo to była po prostu satyra. W pierwszej połowie „Yeti" próbował filozofować w ogóle i udowodnił, że filozofia jest mimo wszystko nie tak łatwym zajęciem.

Widzę przyszłość „Yeti" tylko w powiązaniu z satyrą na lokalne stosunki. Tak będzie skromnie, ale ciekawie i pożytecznie. Wiedzy jaką młodzi wkładają w przygotowanie programu być może zaczęła lepiej owocować.

W muzycznie — dobrze przez Leonarda Skrobacza — opracowanym i prowadzonym programie (grał „Yeti-Boys-Sekstet") udział ponadto wzięli: Jan Goc, Edward Jabłoński i Szymon Szymański. Reżyserowała Zofia Tarska, scenografię opracował Stefan Dereniński.

Czekając na program następny szczerze oświadczam, że recenzję tę pomyślałem życzliwie.

(Zbir)

Intrygi Czombego

KAIR PAP. — Już dwa tygodnie minęły od chwili, gdy marionetkowy władca Katangi Czombe raczył powrócić do Leopoldville, by kontynuować rokowania z centralnym rządem kongijskim. Mimo to żadnego porozumienia jeszcze nie osiągnięto.

Z informacji przenikających poza salę poufnych rokowań wynika, że Czombe stara się odwlec rozwiązanie problemu przyłączenia Katangi na powrót do Republiki Kongijskiej.

Statystyka skazańców w USA

NOWY JORK. Federalne biuro więziennictwa USA opublikowało sprawozdanie dotyczące wyroków śmierci wykonywanych w Stanach Zjednoczonych w ciągu ostatnich lat. Ze sprawozdania wynika m.in., że w ciągu ostatnich 30 lat spada ilość wykonywanych wyroków śmierci. W zeszłym roku stracono 42 osoby, podczas gdy w roku 1931 — 199, w 1948 — 153, a w 1950 — 100 osób.

W roku ubiegłym z 42 osób skazanych na śmierć 33 otrzymały wyroki za morderstwa, 8 za gwałty, oraz jedna za porwanie dziecka. 18 skazanych stracono w komorze gazowej, a 24 na krześle elektrycznym. W celach śmierci przebywa w tej chwili 257 osób, w tym jedna już od roku 1953, która odwołując się do różnych instancji o ułaskawienie, przedłuża swe życie.

W roku ubiegłym wykonania wyroku śmierci uniknęło 49 osób, w tym 17 zmieniono na dożywotnie więzienie 3 oddano do domów wariatów, 28 czeka na ostatnie nadzwyczajne rewizje procesu, a jedna zmarła na dzień przed wykonaniem wyroku.

Katastrofy

RZYM PAP. Co najmniej 60 osób poniosło śmierć w katastrofie kolejowej, która wydarzyła się wczoraj rano w miejscowości Voghera na linii łączącej Mediolan z Genuą. Rozpędzony pociąg towarowy wpadł na stojący pod sygnałem pociąg osobowy.

Na miejsce katastrofy przybyły ekipy ratownicze z Mediolanu, Pavii i Aleksandrii. Liczby rannych jeszcze nie ustalono.

* * *

DELHI PAP. Wieczorem 28 maja w odległości około 100 km od miasta Ahmedabad (India — stan Bombaj), w pobliżu miejscowości Kapadwanda przepełniony ludźmi autobus runął z mostu o wysokości 12 m do rzeki Mahor.

Według pierwszych informacji 60 pasażerów, w tym 5 dzieci zginęło, 12 osób odniosło rany.

* * *

HAWANA PAP. W środę na autostradzie w Mexico City do Peubla nastąpiło zderzenie autobusu z wagonem kolejowym. W katastrofie zginęło 14 osób, a 44 odniosły rany.

Fotoreportaż na Międzynarodowy Dzień Dziecka

...ma dla mnie złych i trudnych dróg.

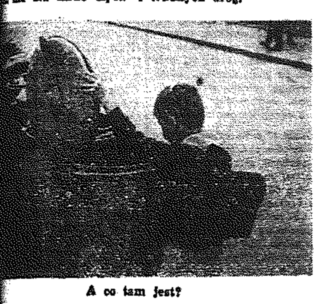
A co tam jest?

...wdzie to tylko wrak, ale chyba i przedsmak ...

Zdawałoby się, że po drabinie sznurowej łatwo jest ... wspinać.

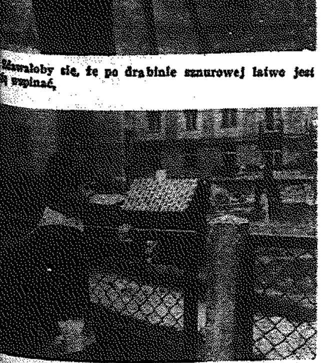
Można by się jeszcze pobawić, ale cóż, mama na pewno czeka z obiadem.

JEDEN GRZYBEK w barszcz?...

W POLSCE mamy stanowczo za mało lekarzy. Na 10 tys. mieszkańców przypada — jak mówią statystyki — średnio 9,3 lekarzy, czyli jeden lekarz ma ponad tysiąc ludzi — potencjalnych pacjentów. Ale wiadomo, że w Warszawie, Łodzi, Katowicach — lekarze „wydzierają" sobie pacjentów, gorliwie ogłaszają w miejscowych i stołecznych dziennikach swoje specjalności. Niestety, przeważnie nikt z nich słyszeć nie chce o wyjeździe na wieś, gdzie bardzo często są zupełnie przyzwoite warunki mieszkaniowe i dobrze wyposażone ośrodki czy inne placówki lecznicze.

A sytuacja w powiatach naszej pięknej Kielecczyzny, wcale nie jest taka, że 9,3 lekarzy przypada na 10 tysięcy ludzi. W krainie, gdzie powstał najpiękniejszy mit o doktorze Judymie — przypada na 10 tysięcy (średnio biorąc) ludzi, którzy przecież zawsze mają prawo... zachorować i być leczonymi tylko 4,7 lekarzy. Mamy wiele gromad, wsi, z których do najbliższego felczera czy lekarza jechać trzeba furmanką 20 i więcej kilometrów. W całej Kielecczyźnie jest dzisiaj 858 praktykujących lekarzy. „Przyłóżmy" do 1 mln 800 tys. mieszkańców, a uzyskamy pełniejszy obraz.

Jakie jest wyjście? Więcej lekarzy kierować trzeba na wieś, więcej potrzeba wiejskich ośrodków zdrowia. To jest już oczywiście sprawa planów inwestycyjnych i kadrowych państwowego resortu zdrowia, który — z kolei, ma w „gestii" cały kraj.

JAKIE jest inne wyjście? W 1955 roku zaczęto w naszym województwie organizować spółdzielnie zdrowia. Na pierwszy rzut oka można się dziwić: organizatorem jest spółdzielczość zaopatrzenia i zbytu, czyli Wojewódzki Związek Gminnych Spółdzielni i odpowiednio — PZGS i GS.

Czy to słuszne? Jak najbardziej! Jest to chyba bowiem jakieś bardzo potrzebne rozszerzenie zakresu działania spółdzielczości wiejskiej. Ale — nie wiem, czy można usprawiedliwić — i WZGS, który jest głównym koordynatorem pracy organizacyjnej, PZGS-y, GS-y, a zresztą i rady narodowe oraz powiatowe i gromadzkie instancje partyjne — za to, że w ciągu 5 lat (od 1955 roku do 1960 roku) zorganizowały tylko 9 spółdzielni zdrowia?

W informacji jaką opracowało kierownictwo WZGS na 31 marca br (w woj. Wydziale Zdrowia odbyła się potem specjalna narada z udziałem prezesa WZGS tow. Paciorkowskiego) mówiło się m. in., że „działalność organizacyjna na tym odcinku przybierała coraz to większe tempo w powiększaniu tych pożytecznych placówek"... I dalej, że „mimo wysiłków organizatorów, rozwój spółdzielni zdrowia był jednak w pewnym stopniu hamowany. Wpłynęło na to wiele czynników, jak — początkowo słabe wyniki finansowe nowo powstających spółdzielni, brak doświadczenia, niedostateczna praca samorządu spółdzielczego. Bezduszne, a często nieuczciwe postępowanie personelu lekarsko-pomocniczego doprowadziło do zorganizowania tak małej ilości spółdzielni zdrowia".

Kto z nas nie jest czuły na punkcie swego zdrowia? Czyżby na wsi chłopi nie chcieli się leczyć? Chcą; ileż to w czasie wiosennej (1961 roku) akcji wyborczej do Sejmu i rad narodowych było wniosków, postulatów, żądań — właśnie budowy ośrodków zdrowia, polepszenia opieki zdrowotnej na wsi. Ba, były pytania i pretensje: dlaczego to robotnik w fabryce ma doktora za darmo (!?), dlaczego jest ubezpieczony, a chłopa pozbawia się tego. Sęk w tym, że robotnik płaci (w innej nieco formie) za swoje ubezpieczenie, za „doktora". A chłop nie płaci.

(Dokończenie na str. 4)

Ponad 18 tysięcy członkiń zrzeszają koła gospodyń wiejskich w woj. kieleckim

Zlot działaczek KGW odbył się w Oksie

Z okazji zorganizowania tysięcznego koła gospodyń wiejskich w województwie kieleckim, odbył się w ubiegłą niedzielę w Oksie (pow. Jędrzejów) zlot działaczek KGW ze wszystkich powiatów Kielecczyzny, głównie z jędrzejowskiego, kieleckiego i włoszczowskiego. Wzięło w nim udział ok. 500 członkiń KGW, liczni mieszkańcy Oksy i okolicznych wsi, jak również przedstawiciele władz wojewódzkich i powiatowych.

Jak wynika z referatu wygłoszonego przez czł. ZW Ligi Kobiet tow. WYDRYCH, koła gospodyń wiejskich woj. kieleckiego zrzeszają już ponad 18 tysięcy kobiet wiejskich, rozwijają szeroką działalność społeczną, gospodarczą i kulturalną w przeszło tysiącu wsi Kielecczyzny. Mieszkanki Oksy, zorganizowane w tysięcznym KGW, którego przewodniczącą jest Regina Bator, otrzymały podczas zlotu legitymacje członkowskie uroczyście wręczone im przez prezesa Zarządu WZKR — Adama Cecota, a ich młoda organizacja pamiątkowe upominki w postaci pralki elektrycznej (dar PZGS-u), prodiżu i biblioteczki (dar ZW LK) oraz 1 tys. zł na cele gospodarcze koła (dar WZKR).

Uczestniczki zlotu KGW wybrały delegatem na zbliżający się Polski Kongres Pokoju w Warszawie, z-cę inspektora szkolnego — Stanisława Szczęsnego.

W. G.

RADIO

PROGRAM I

5.00 Wiad. 5.05 Rozm. rol. 5.50 Gimn. 6.00 Dziennik poranny 6.15 Muz. 7.00 Dziennik. 7.20 Muz. 7.45 „Błęk. sztaf.". 8.00 Wiad. 8.05 Muz. i Akt. 8.30 Muz. 8.50 Rozmowa z min. oświaty. 9.00 Dla kl. VII. „Dzisiaj w Wietnamie". 9.20 „Zabawki w muz. 9.40 Dla przedszkoli „Święto dzieci". 10.00 Publ. międzynar. 10.10 Słow. muz. 10.25 Fragm. baletu „Giselle". 11.00 „Klub 60" — „Królowa balu". 11.57 Hejnał. 12.05 Wiad. 12.15 „Antena wynalazków". 12.20 Radio-reklama. 12.45 „Swojskie melodie". 13.00 Dla klasy I i II. 13.20 „Ptaki i zwierzęta w muzyce". 13.40 Słynne walce. 14.00 Fragm. pow. pt. „Fantamare". 14.20 Echa europ. fest. muzycznych. 15.00 Wiad. 15.10 „Wędrujemy z książką". 15.30 Muz. z film. 16.05 „Ewa i Księżyc". 16.30 Koncert Chóru PR. 16.50 Fucik: Marinarella — uwertura. 17.00 Wiad. 17.05 „Kultura pilnie poszukiwana". 17.35 „Piękne głosy". 18.00 Uniw. Rad. 18.30 „Śmierć przeszła obok". 18.20 Radio-reklama. 18.45 O wychowaniu. 18.50 Kurs jęz. ros. 19.05 Muz. tan. 19.30 „Zespół Dziewiątka". 20.00 Dzien. 20.26 Wiad. sport. 20.30 Chór Domu Kultury na Muranowie. 20.45 „Ze wsi i o wsi". 21.00 „Notatnik kult.". 22.15 „Tu Red. Pedagogiczna". 21.20 Konc. tycz. 22.10 „Rytmy tropikalne". 22.30 „Z twórczości K. Szymanowskiego" 22.00—23.10 Wiad.

PROGRAM II

5.30 Wiad. 5.35 Lud. muz. 5.50 Muz. 6.15 Radio-reklama. 6.30 Dzien. 6.50 Gimn. 7.00 Muz. 7.30 Dzien. 7.50 Muz. 8.30 Wiad. 8.35 Kurs jęz. ang. 8.50 Fragm. baletów. 9.30 „Budujemy szkoły Tysiąclecia" 9.40 „Wakacje w mel. i piosence". 10.30 Z życia Zw. Radz. 11.00 Ork. i zesp. rozr. 11.57 Hejnał. 12.05 Wiadomości. 12.15 Konc. chórów dziecięcych. 12.45 Koresp. z zagranicy. 13.00 Konc. 12.25 „Ocalenie". 13.45 „Błęk. sztaf." 14.00 „Ulubieni piosenkarze i ork". 14.45 Z cyklu: „Fakty śmielsze niż fantazja". 15.00 „Barwne mel.". 15.30 Dla dzieci. 16.00 Wiad. 16.05 „Ruch Muzyczny". 16.30 „Kapitalny remont". — fragm. pow. 17.00 Piosenki dla dzieci. 17.25 „Na warsz. fali". 18.00 Konc. 18.20 Wiad. 18.25 „Sezamie otwórz się". 18.50 „Gitara i piosenka". 19.05 Muz. i Akt. 19.20 Muz. tan. 20.00 Dzien. 20.26 Wiad. sport. 20.40 Ork. rozr. 21.00 Konc. Symf. Około 21.40 „Poranek w ogrodzie zoologicznym" (w przerwie koncertu). Około 22.00 D.c. Konc. 22.55 Muz. tan. 22.50—24.00 Wiad.

PROGRAM LOKALNY

17.20 Kielecki Dziennik Radiowy. 17.30 Radio-reklama. 17.40 Gra orkiestra Mantovaniego. 17.50 Piosenki egzotyczne śpiewa Zespół K. Kuczery. 18.10 Kielecki Magazyn Techniczny w opracowaniu B. Hanla.

Projekt ustawy o zapobieganiu chorobom zawodowym

W Ministerstwie Zdrowia i Opieki Społecznej opracowany został wstępny projekt ustawy poświęconej problemom chorób zawodowych. Zmierza on do uregulowania podstawowych spraw związanych z zapobieganiem, wykrywaniem i zwalczaniem tego rodzaju schorzeń.

Projekt ustawy reguluje m. in. zagadnienia dotyczące przeprowadzania badań wstępnych kandydatów przyjmowanych do pracy, badań okresowych i zapewnienia właściwej opieki lekarskiej zatrudnionym.

Projekt ustala również zakres odpowiedzialności przedsiębiorstw za zapewnienie właściwych warunków zdrowotnych przy pracy.

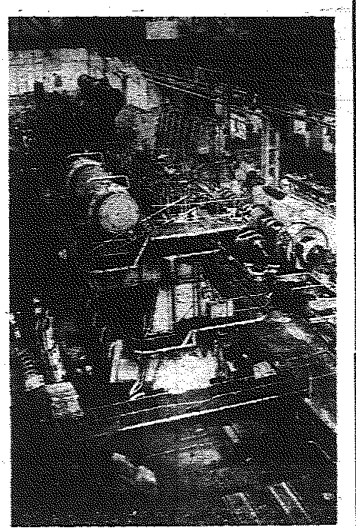
Drugi wysokoprężny silnik okrętowy polskiej konstrukcji przygotowywany jest przez załogę „Cegielskiego" do wysyłki. Otrzyma go Stocznia Szczecińska, gdzie zamontowany zostanie na kolejnym 6-tysięczniku.

Na stanowiskach montażowych znajduje się 5 kolejnych silników okrętowych dla Stoczni Gdańskiej i Szczecińskiej.

Na zdjęciu: fragment hali montażowej silników okrętowych.

CAF fot. Kondracki

W lipcu losowanie nagród

Tysiące uczestników w konkursach SOP

(r) W styczniu br. ogłoszone zostały dwa konkursy popularyzujące ideę oszczędzania pieniędzy na książeczkach Spółdzielni Oszczędnościowo-Pożyczkowych, które działają na wsi. Jeden z konkursów dotyczył organizacji kobiecych na wsi, a drugi członków organizacji młodzieżowych. Warunkiem było otwarcie zbiorowego lub indywidualnego konta w kasach SOP i systematyczne wpłacanie przez kilka miesięcy odpowiednich kwot pieniężnych na nowo otwarte książeczki oszczędnościowe SOP.

Jak informuje dyr. Woj. Oddziału SOP, tow. Stawarz, oba te konkursy cieszą się w naszym województwie dużym powodzeniem. Do końca kwietnia br. kobiety i młodzież wiejska otwarli ponad 11 tysięcy nowych książeczek SOP. Pod tym względem wyprzedziło nas tylko województwo wrocławskie. W bieżącym miesiącu liczba uczestników konkursu bardzo szybko wzrasta. Z końcem czerwca br. upływa termin wpłacania ostatnich wkładów pieniężnych na książeczki SOP, upoważniające do udziału w losowaniu wysokich nagród.

Środowiskowe i rejonowe spotkania poselskie

W WOJ. kieleckim jest kilka tysięcy wsi. Wśród nich — wiele takich, gdzie wyborcy nie widzieli jeszcze swych przedstawicieli na Sejm. Są wsie, które od lat czekają na spotkania z posłami. Niestety szczupła stosunkowo liczba posłów uniemożliwia w praktyce dotarcie do wszystkich wsi i osiedli. Przedstawiciele WK FJN wspólnie z prezydium Woj. Zespołu Poselskiego, w wyniku dyskusji i rozważań postanowili organizować obok dotychczasowych spotkań środowiskowych z posłami również tzw. spotkania rejonowe z udziałem aktywu z kilku gromad, a więc i kilkunastu wsi. Przybywają na nie przew. GRN i agronomowie, sekretarze org. partyjnych i ZSL, sołtysi i przew. wiejskich komitetów FJN, gospodynie i rolnicy. Ci ludzie zaznajamiają posłów z najważniejszymi problemami swego środowiska, a następnie po spotkaniu informują o jego przebiegu mieszkańców swoich wsi na ogólnych zebraniach organizowanych przez wiejskie komitety FJN.

Już kilka tego typu spotkań odbyło się w naszym województwie. M.in. z posłami Leonem Jezierskim i Kazimierzem Śliwą w Wodzisławiu oraz w Nagłowicach (pow. Jędrzejów) z posłami Kazimierzem Śliwą i Józefem Knapikiem.

Do ciekawszych należy spotkanie w Św. Katarzynie (powiat Kielce) z posłami: I sekretarzem KW PZPR — Franciszkiem Wachowiczem i Teresą Gąsiorkiewicz.

Spotkanie zagaił Roman Janicki przew. gromadzkiego komitetu FJN w Św. Katarzynie, który poinformował o realizacji gromadzkiego programu wyborczego i postulatów wyborców, zgłoszonych w ostatniej kampanii wyborczej. Agronom z Bodzentyna mówił m. in. o nasiennictwie, organizowaniu i rozwoju kółek rolniczych. Następnie poinformował o zamierzeniach mieszkańców Bodzentyna w ramach obchodów Roku Ziemi Kieleckiej. Np. chcą oni własnym wysiłkiem wybudować stadion sportowy, pomóc w przebudowie rynku, a także deklarują pomoc przy budowie tamy. Mówca postulował o skanalizowanie Bodzentyna, bowiem 70 proc. mieszkańców zaopatruje się w wodę z zanieczyszczonej rzeki Psarki. Osobny, a niezmiernie ważny problem stanowi szkoła w Leśnej. Barak, w którym uczą się dzieci grozi zawaleniem. Radny z Bielin mówił m. in. o realizacji zadań gospodarczych w gromadzie. Podkreślił dobrą pracę miejscowego kółka rolniczego, które rok ubiegły zamknęło zyskiem 87 tysięcy zł. Interesujące były również wystąpienia przedstawicieli Suchedniowa, Słupi Nowej i innych gromad i wsi. Na podkreślenie zasługuje fakt, że wszyscy zabierający głos w dyskusji wykazali znajomość sytuacji i potrzeb swoich środowisk. Mówili zwięźle, konkretnie, z wielką troską o sprawach swych gromad i wsi.

W dyskusji zabrała również głos posłanka Gąsiorkiewicz, naświetlając dość szeroko pracę Sejmu i nowo podjęte ustawy. Wiele miejsca w swym wystąpieniu poświęciła omówieniu aktualnej sytuacji międzynarodowej.

Zabierając głos I sekretarz KW PZPR, poseł Fr. Wachowicz omówił główne sprawy, którymi interesuje się partia i władze naszego województwa.

Pierwsza z nich, to przedterminowe wykonanie zadań 5-latki, hasło postawione na partyjnej konferencji wojewódzkiej. Doświadczenie pokazuje, że zadania tego planu mogą być wykonane przed terminem, a wzrost produkcji przemysłowej i rolnej winien dokonać się w oparciu o postęp techniczny. Przyspieszenie wykonania zadań wynika ze wzrastających potrzeb społeczeń-

(Dokończenie na str. 4)

Z notatnika lekarza sądowego

A jednak pozory mylą

UJAWNIONE zostało morderstwo, wydarzył się jakiś wypadek. Na miejscu jest już milicja. Funkcjonariusze prowadzą śledztwo. Zbiera się dowody. Określa cechy przestępstwa. Obok prokuratora, milicji biorą w tym udział także biegli, wśród nich lekarz medycyny sądowej. Czy to będzie chirurg, psychiatra, czy internista, każdy z nich ma tu określoną rolę. Jego opinia niejednokrotnie stanowi podstawę do wydania wyroku przez zespół sędziowski.

Oto znana (chyba wszystkim) naszym czytelnikom sprawa zabójstwa małżeństwa Raków w Staszowie. Małżeństwo to pracowało w barze. Któregoś wieczoru trzech młodych ludzi weszło do lokalu. Po sterroryzowaniu małżeństwa — żądają pieniędzy. W tym momencie pada strzał. Sprawcy uciekają, ale zostają schwytani po 20 godzinach. W tym czasie lekarz przeprowadza sekcję zwłok. Orzeka: Rak został zabity strzałem z broni palnej, jego żona pchnięciem noża. Wskazywało na to szerokie, zbiegające się cięcie na piersi kobiety. Jeden ze schwytanych przestępców posiadał przy sobie nóż. Sprawa jest więc oczywista?

Tymczasem było inaczej. Ta sama kula, która zabiła Raka zabiła także jego żonę. Rzecz w tym, że kula po przejściu przez ciało mężczyzny zmieniła kierunek, poszła rykoszetem. Stąd szerokie cięcie na piersi kobiety.

Śmierć czasem następuje w dość dziwnych okolicznościach. Z przypadkami, które opiszę spotkał się w swojej praktyce lekarz Zygmunt Madej współpracujący z prokuraturą powiatową w Kielcach.

BYŁO to bodajże w 1957 roku. Wszyscy na pewno jeszcze pamiętają, że przy ul. Sienkiewicza, niemal przy dworcu kolejowym był bar. Któregoś dnia wszedł tam chwiejnym krokiem mężczyzna lat około 40. Zażądał „setki" i porcji boczku. Przy następnej kolejce zakrztusił się i szybko pobiegł do WC. Następny z klientów baru, który skierował się tam po około 10 minutach wypadł z krzykiem. Na schodach leżał człowiek. Nie dawał oznak życia. Przybyły lekarz pogotowia stwierdził zgon.

Wypadek wprawdzie nie miał cech przestępstwa, ale prawo jest prawem i rzecz trzeba wyjaśnić do końca. Istniało przypuszczenie, iż śmierć nastąpiła na skutek ataku serca lub zatrucia alkoholem. W tym kierunku zresztą szły wszystkie komentarze bywalców baru.

Lekarz przystępując do pierwszych oględzin przede wszystkim stwierdził objawy, które zwykle następują przy uduszeniu. Sekcja postępowała kolejno: żołądek — w porządku, serce — w porządku. A więc nie atak serca i nie zatrucie. Płuca — objawy uduszenia. Lekarz bada drogi oddechowe i z tchawicy wyjmuje... skórkę ze słoniny długości ok. 12 cm, szerokości 4 cm. Dostała się tam „z powrotem" wskutek torsji. Tak nastąpiła śmierć przez uduszenie.

Podobny wypadek, także w Kielcach zdarzył się rok później.

Na przedmieściu Kielc mieszkał człowiek, który uwielbiał gołębie. Każdą wolną chwilę spędzał na dachu, przy gołębniku.

Tej niedzieli do hodowcy przyszli goście, sąsiedzi. Na obiad były kluski. Goście wypili, pogadali, zjedli. Gospodarz chciał się pochwalić przed gośćmi swoimi gołębiami. Wziął tyczkę z zatkniętą na niej płachtą i nieco chwiejnie wdrapał się na dach komórki. Nagle skulił się, stracił równowagę i spadł na ziemię. Gdy świadkowie dobiegli do niego jeszcze żył. Po kilku minutach skonał.

Spadł i zabił się. Nikt ze świadków tego wypadku nie miał najmniejszych wątpliwości. Tak powiedzieli też przybyłym na miejsce milicjantom.

Lekarz przeprowadzający sekcję zaprzeczył jednak tym przypuszczeniom. Obrażenia powstałe na ciele denata w czasie wypadku nie mogły spowodować śmierci. Bliższe oględziny wykazały, że przyczyną śmierci był... klusek, tkwiący w krtani denata. Dostał się tam na wskutek torsji (właśnie wówczas świadkowie zaobserwowali, jak gospodarz się skulił).

L. MOLNAR

Od środy do piątku

KURSY ZAWODOWE

B. K. — Korczyn, A. B. — Jastrzębiec, K. J. Końskie, D. S. — Kielce, R. M. — Krasocin: Na jakich kursach (i przez kogo organizowanych) można zdobyć kwalifikacje do zawodu: fryzjerki, konduktora, radiotechnika, elektryka i operatora sprzętu budowlanego?

REDAKCJA: Towarzystwo Krzewienia Wiedzy Powszechnej w Kielcach, ul. Świerczewskiego 13, skrytka pocztowa 190 organizuje różnego rodzaju kursy zawodowe, a między innymi kierowców samochodowych; motocyklowych i ciągnikowych, spawalnictwa elektrycznego i gazowego, ślusarzy, tokarzy, frezerów, szlifierzy, elektromechaników i elektroinstalatorów, mechaników precyzyjnych, mechaników samochodowych, radiotechników, tynkarzy, posadzkarzy, murarzy i malarzy, palaczy kotłów centralnego ogrzewania. Ukończenie tych kursów umożliwia zdobycie tytułu kwalifikowanego robotnika, a w przyszłości mistrza w określonym zawodzie. Poza tym TKWP organizuje kursy na zlecenie zakładów pracy. Wszelkie dodatkowe informacje można uzyskać pod wyżej wymienionym adresem.

SZKOŁY ZAWODOWE

G. S. — p-ta Raków, J. M. — Busko - Zdrój, K. J. — Staszów, S. H. — p-ta Sucha, B. S. — pow. Staszów: Prosimy o podanie adresów szkół zasadniczych o specjalności: stolarz, murarz, elektryk, tokarz.

Redakcja: Do zasadniczych szkół zawodowych przyjmuje się kandydatów, którzy ukończyli 14, a nie przekroczyli 18 lat. Kandydaci przyjmowani są na podstawie egzaminu wstępnego z polskiego i matematyki z zakresu 7 klas szkoły podstawowej. Podania o przyjęcie do zasadniczych szkół zawodowych (nauka trwa 3 lata) należy składać wraz z załącznikami w terminie do 15 czerwca. Egzaminy wstępne odbywają się od 25 do 30 bm. A oto szkoły, w których można uzyskać zawody:

● STOLARZ — Zasadnicza Szkoła Drzewna (z internatem), Garbatka (pow. Kozienice), ul. Świerczewskiego 4; ZSZ Przysucha, Grodzka 69 (z internatem);
● MURARZ — Zasadnicza Szkoła Rzemiosł Budowlanych, Kielce, Gagarina 1 (z internatem) oraz Radom 1 Maja 68a.
● ELEKTROMONTER — Zasadnicza Szkoła Metalowa, Kielce, Szkolna 25 (z internatem); Ostrowiec Św., Obrońców Stalingradu 2 (z internatem); Pionki, Świerczewskiego 14 (z internatem).
● TOKARZ — ZSM Skarżysko Kam., Armii Ludowej 81 i ul. Trzech Wieszczów 5; Starachowice — 1 Maja 24, Radom — 1 Maja 80, Ostrowiec Św., Iłżecka 45 (przy szkołach są internaty).

LICEUM TECHNIKI TEATRALNEJ

B. B. — Skotniki Duże: Czy jest technikum przygotowujące do pracy w teatrze, które przyjmuje kandydatów po szkole podstawowej?

REDAKCJA: W Warszawie przy ul. Miodowej 22 znajduje się Liceum Techniki Teatralnej. Kształci ono techników w zakresie: teatralnego kostiumu damskiego i męskiego, modelarsko - rzeźbiarskim, elektrotechniki i oświetlenia sceny, malarstwa dekoracji teatralnej, charakteryzacji i perukarstwa oraz meblarstwa historycznego (a więc nie aktorów!).

Program obejmuje przedmioty zawodowe: rysunek odręczny i malarstwo, rysunek techniczny, zawodowy, historię teatru, sztuki, technikę teatru, materiałoznawstwo oraz przedmioty ogólnokształcące. Do Liceum przyjmowani są kandydaci w wieku 14—17 lat, którzy ukończyli szkołę podstawową.

Środowiskowe i rejonowe spotkania poselskie

(Dokończenie ze str. 3)

stwa. Istnieje jeszcze wiele spraw wymagających uregulowania. Podniesione zostały najniższe płace, ale na zaspokojenie dalszych potrzeb niezbędne są miliardy złotych. Trzeba ich szukać w naszej gospodarce, przy każdym warsztacie pracy i w każdym gospodarstwie wiejskim. Chodzi tu m.in. o rozwiązywanie wielu problemów terenowych własnymi siłami i własnymi środkami, własną pomysłowością i inicjatywą.

Dużo uwagi poświęcił Fr. Wachowicz zagadnieniom inwestycyjnym i oszczędności. Mówca stwierdził, że niemal na wszystkich spotkaniach występuje problem lokalizacji szkół. Np. w powiecie kieleckim jest aż 14 baraków nie nadających się do dalszego użytku. Zachodzi więc konieczność zbudowania — w ich miejsce — nowych szkół. W związku z tym tow. Wachowicz uznał potrzebę dokonania rewizji planu inwestycyjnego budownictwa szkół w powiecie kieleckim. Oczywiście o lokalizacji w tym wypadku zadecydują władze powiatowe. Posłowie zaś w miarę możliwości pomagają władzom woj. i powiatowym w uzyskaniu środków finansowych. Trzeba przy tym stwierdzić, że nasze woj. uzyskało największe dotacje na rozwój oświaty. Nie znaczy to jednak wcale, że przydzielone przez państwo środki rozwiążą w naszym woj. problem budownictwa szkół. A niestety są jeszcze gromadzkie rady narodowe, które zbiórkę na SFBS traktują jak zło konieczne. Świadczą o tym wyniki za I kw. br. Np. mieszkańcy GRN Bieliny zajmują o s t a t n i e m i e j s c e w z b i ó r c e na SFBS w s k a l i k r a j o w e j.

Spotkanie, jak podkreślił w zakończeniu I sekretarz KW PZPR, pozwoliło zaznajomić się z aktualnymi pracami władz i dowiedzieć się o najbardziej kłopotliwych sprawach powiatu kieleckiego. **TAD.**

Usługi dla ludności nadal problemem

W UBIEGŁY wtorek w Prezydium WRN odbyła się pod przewodnictwem wiceprzewodn. Prez. WRN mgr St. Bąka-Dzierżyńskiego narada, na której omówiono sytuację w dziedzinie usług gospodarczych dla ludności w Kieleczczyźnie. Mimo wielu uchwał i zaleceń egzekutywy KW PZPR i Prez. WRN — stan usług, ich jakość i ilość punktów usługowych pozostawiają w dalszym ciągu wiele do życzenia. Jeśli np. na każdego mieszkańca w kraju roczna wartość wykonanych przez placówki rzemieślnicze usług wynosi 263 zł, to na mieszkańca województwa kieleckiego przypada 177 zł.

Jakie są przyczyny słabego rozwoju placówek usługowych? Jak podkreślano na naradzie — wiele rad narodowych nie troszczy się zbytnio o usługi. W lutym ubiegłego roku uchwałą WRN powołano przy miejskich i powiatowych radach narodowych zespoły koordynacyjne do spraw usług. Jednak dopiero w tym roku utworzono taki zespół przy Prez. PRN w Białobrzegach i to na wyraźną interwencję Prez. WRN. Zespoły koordynacyjne w Skarżysku i Sandomierzu nie odbyły dotychczas ani jednego posiedzenia.

Wojewódzki Związek Spółdzielni Pracy zamierza otworzyć wiele nowych placówek usługowych. Zamierzenia WZSP rozbijają się jednak o brak lokali. Prezydia powiatowych rad narodowych w 9 powiatach Kieleczczyzny w odpowiedzi na postulaty WZSP stwierdziły, że nie mogą znaleźć na swoich terenach potrzebnych pomieszczeń na punkty usługowe. Dla ścisłości warto stwierdzić, że zbyt mało inicjatywy przejawia w tym kierunku sam Wojewódzki Związek Spółdzielni Pracy. W wielu miejscowościach WZSP-i GS-y przy społecznej pomocy ludności mogą przecież wybudować np. pawilony usługowe, mieszczące się razem ze sklepami.

Brak większej ilości uspołecznionych punktów usługowych sprzyja działalności rzemieślników nielegalnych, przy tym tych ostatnich jest o wiele więcej (rzemieślników zarejestrowanych jest w województwie około 16 tysięcy, a rzemieślników nielegalnych około 33 tysięcy). Rzemiosło nielegalne — to trudny do rozwiązania problem. Najczęściej rzemieślnicy ci nie posiadają dostatecznych kwalifikacji, a w dodatku nie ponoszą żadnych świadczeń finansowych na rzecz państwa. Toteż w wielu wypadkach skutecznie konkurują z zalegalizowanymi placówkami usługowymi.

Powiatowe rady narodowe wespół z Cechem Rzemiosł w trosce o rozwój usług dla ludności powinny dążyć nie do mechanicznego zwalczania „dzikich" rzemieślników, lecz zwracać uwagę przede wszystkim na ich legalizację i przeszkolenie tak, aby potrzeby ludności w dziedzinie usług nie na tym nie ucierpiały i były w pełni zaspokojone.

(mr)

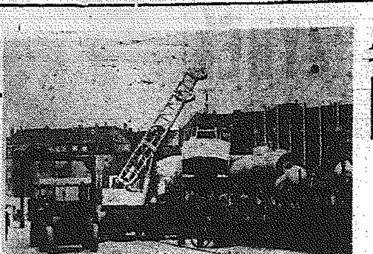

10 czerwca nastąpi otwarcie XXXI MTP. Na terenach wystawowych trwają intensywne prace przygotowawcze.

Na zdjęciu: wyładunek eksponatów dla pawilonu CSRS. CAF fot. Radziszewski

Jeden grzybek w barszcz?...

(Dokończenie ze str. 3)

I właśnie — spółdzielnia zdrowia to jakaś na pewno właściwa forma zapewnienia rolnikowi opieki zdrowotnej. Oczywiście na określonych zasadach i warunkach. Prosimy bardzo — organizujcie u siebie spółdzielnie zdrowia, sami się do nich wpisujcie, opłacajcie lekarza, którego dostarczy wam państwo.

Czy to nie jest oczywisty chłopski interes? Jak najbardziej oczywisty. I nie wierzę, że chłopi sami tego nie rozumieją. Ale chyba dotychczas wszyscy zbyt mało zrobiliśmy, aby pobudzić na kieleckiej wsi szeroki, masowy, chłopski ruch organizowania spółdzielni zdrowia.

TOWARZYSZE z kierownictwa WZGS (na wspomnianej naradzie w wojewódzkim Wydziale Zdrowia) stwierdzili z satysfakcją, że po długim kryzysie, dość trudnej pracy na tym odcinku, dopiero w 1961 roku i I kwartale br. udało się zorganizować dalszych 11 spółdzielni zdrowia.

I podano wykaz — gdzie one powstały. I ten wykaz również jest interesujący. Jeśli w powiecie jędrzejowskim spółdzielnia powstała w Desznie, to — jak jeden grzybek w barszcz— jedyna na cały powiat. Jeśli w Grabowie w pow. kozienickim — to tylko jedna. W ogóle po jednej na 11 powiatów. Aż dziwne, że powiatowym wydziałom zdrowia, radom narodowym, partyjnym instancjom na tyle starczyło sił.

WZGS z dumą melduje, że „na 31 marca br. zarejestrowano w naszym województwie 20 spółdzielni zdrowia, a w końcu II kwartału będzie ich razem 23". Wątpliwy to sukces.

Dobrze, że WZGS wyposażył wszystkie dotychczas istniejące spółdzielnie w niezbędny sprzęt medyczny, że są one przygotowane do prowadzenia pełnej działalności leczniczo - profilaktycznej, że zrzeszają około 7 tys. członków, że mają prawie 550 tys. funduszu udziałowego, że na ich terenie działania zamieszkuje około 110 tys. osób. To są niewątpliwe osiągnięcia. Ale jednocześnie niepokój musi budzić mały rozmach dalszej pracy. WZGS zaplanował zorganizowanie w tym roku dalszych 15 spółdzielni zdrowia. Są na to pieniądze, ale ani WZGS, ani Woj. Wydział Zdrowia (obie instancje działają zresztą razem) nie zrobią wszystkiego.

Trzeba, aby inicjatywę tworzenia nowych (nie tylko piętnastu) spółdzielni zdrowia podjęły również nasze komitety gromadzkie, gromadzkie rady i wiejskie organizacje partyjne. Cały aktyw partii i ZSL-u. Na naszej wsi istnieje i prężnie działa coraz więcej kółek rolniczych, w których przecież w większości wypadków siłą motoryczną są członkowie partii, ZSL, działacze Frontu Jedności Narodu. Warto ich zainteresować sprawą organizowania społecznej, samorządnej instytucji wiejskiego lecznictwa. Ta działalność powinna stać się jeszcze jednym ważnym czynnikiem, wyrazem socjalistycznej przebudowy kieleckiej wsi.

TADEUSZ BARTOSZ

Za wytrucie ryb w rzece — więzienie

Dwaj inżynierowie z Rafinerii Nafty w Glinika Mariampolskim (woj. rzeszowskie) — naczelny inżynier Józef Mnich i szef produkcji inż. Kazimierz Fugiel oskarżeni zostali o niedopełnienie obowiązków zabezpieczenia dołu pomazutowego w Rafinerii (do którego składano odpadowy kwas siarkowy). Kwas wyciekający do pobliskiej rzeki Ropy zanieczyścił poważnie wodę, uszkodził urządzenia wodociągowe w Dębicy, a także spowodował masowe wytrucie ryb.

Sąd Wojewódzki w Rzeszowie uznał obu oskarżonych winnymi zarzuconych im czynów i skazał ich na karę po 7 miesięcy więzienia.

Z naszych ekranów

„Drugi brzeg"

FILM okolicznościowy, zwłaszcza polityczny, zawiera całą masę niebezpieczeństw: może być naciągnięty, propagandowy, schematyczny, nudny itd. „Drugi brzeg" reż. Kuźmińskiego, poświęcony XX-leciu PPR i mówiący o ludziach partii szczęśliwie uniknął tych pułapek. Losy komunistów w Polsce przedwrześniowej i w czasach okupacji poznajemy tu na podstawie przeżyć jednego z nich, śląskiego uczestnika walk najpierw z sanacją, później z okupantem. Podstawę scenariusza stanowią opowiadania St. Wygodzkiego połączone w całość, w której jest też trochę autentycznych faktów. Przeżycia śląskiego działacza — Lasonia, chociaż mają dużo elementu sensacyjnego, są przecież jak najbardziej typowe dla ówczesnego okresu i bardzo zręcznie przez scenarzystę wyzyskane. Jedynym słabszym punktem jest nie dość zręczne wyeksponowanie kioskarza, który każdemu bardziej „obłatanemu" w filmach widzowi wyda się od razu podejrzany; toteż się dziwi, że Lasoń z takim uporem podejrzewa swego przyjaciela o to, że go „sypnął". Film o czasach pogardy rozgrywający się w scenerii ubogiej i brzydkiej, ma jednak swoją poetykę. Jest nią sekwencja więzienna, z celą której okno wychodzi na rzekę. Ten drugi brzeg jest nie tylko obrazkiem miłym dla oka, ale także symbolem wolności. Wielką zaletą filmu stanowi jego prostota, bezpośredniość z jaką przemawia do widza, dużo dramatycznych spięć, a przy tym brak patosu, wielkich słów, pokazanie ludzi, którym ciągle groziła śmierć, takimi jakimi byli — bez togi bohaterstwa. Właśnie dlatego są nam bliscy. Przyjemnie jest stwierdzić, że drugi film młodego reżysera, jest dużym postępem w stosunku do pierwszego („Milczące ślady"). Ciekawe co nam pokaże i jak się będzie poruszał w odmiennej tematyce, którą mamy nadzieję teraz się zajmie. **E.H.M.**

Działa komisja oceny wzorów obuwia

Przy Wojewódzkim Związku Spółdzielczości Pracy rozpoczęła działalność komisja ocen wzorów obuwia. Powołano ją na podstawie zarządzenia Prez. WRN. W jej skład wchodzą przedstawiciele Wydz. Handlu Prez. WRN, przedstawiciele przemysłu terenowego oraz spółdzielczości pracy.

Zadaniem komisji jest kontrola produkcji obuwia wytwarzanego przez drobną wytwórczość, z wyjątkiem wyrobów spółdzielni zrzeszonych w Krajowym Związku Spółdzielni Skórzanych, które objęte są rozdzielnikami centralnymi. Komisja ma obowiązek kontroli wzorów, jakości itp. Bez jej opinii zatwierdzającej żadna nowa produkcja nie może „wejść" na rynek. Woj. Komisja Cen nie może zatwierdzić wyrobów do produkcji ani ustalić ceny, handel nie może zamawiać obuwia.

Jak więc widać zadania komisji są dość poważne, a co najważniejsze — pożyteczne. Może wreszcie znikną ze sklepów skórzane buble na podwójnej podeszwie, z wielopiętrowymi szwami itp. (d)

List z Poznania

Rynek bez barier

O MAŁY włos zapłaciłbym mandat za jazdę bez biletu. W Poznaniu wprowadzono w zestawach tramwajowych jeden wagon bez konduktora, dla posiadaczy biletów miesięcznych. Nie wiem czy ta metoda będzie także stosowana w czasie Targów Poznańskich, radzę jednak uważać.

W tym roku zapowiedziało swój przyjazd około 16 tys. gości zagranicznych, w tym ogromna większość kupców. 1533 firmy kapitalistycznych wystawi na XXXI Międzynarodowych Targach Poznańskich swe towary. Produkcję polską reprezentować będzie 2.500 zakładów.

Targi Poznańskie to praktyczna lekcja polskiego handlu. Nasze obroty zagraniczne wzrosły w porównaniu z rokiem 1958 ponad 1,5 raza. Jednocześnie ogromnie ważnym momentem jest stały wzrost naszego eksportu. Jeżeli wielkość naszego obrotu zagranicznego przyjmiemy za 100, to eksport w 1955 roku wynosił 32 proc., a w 1959 trochę więcej — bo 38 proc. Ale nadal import przewyższał eksport. Natomiast w ubiegłym roku nasz eksport przekroczył już 52 proc. obrotów zagranicznych. A więc więcej sprzedajemy za granicę, niż kupujemy. I to jest, — rzecz jasna — zjawisko niezwykle pozytywne.

Oczywiście najpoważniejsze transakcje gospodarcze zawieramy z krajami socjalistycznymi, z którymi współdziałamy w ramach Rady Wzajemnej Pomocy Gospodarczej. Główna uwaga Polski koncentruje się na maszynach papierniczych, walcowniach, wyposażeniu dla kopalń węgla, przemysłu cukrowniczego, materiałów budowlanych i spożywczego oraz na aparaturze energetycznej i chemicznej. Jednocześnie kraje RWPG współdziałają w budowie dużych inwestycji. Warto podać dla przykładu uczestnictwo NRD w rozbudowie polskich kopalń węgla brunatnego. CSRS w budowie naszych kopalń miedzi, siarki i węgla kamiennego oraz udział Polski w budowie rumuńskiego kombinatu celulozowego w delcie Dunaju. Dzięki tej współpracy gospodarczej stale rosną obroty z krajami socjalistycznymi.

Rozwijają się również nasze stosunki gospodarcze z innymi krajami. W latach 1956—1961 handel zagraniczny Polski wzrósł o 50 proc. i osiągnął wartość obrotów ponad 2 miliardy dolarów. Prawie jedną trzecią tej kwoty stanowiły obroty z zachodnimi krajami przemysłowymi.

Eksport Polski do rozwiniętych krajów zachodnich opiera się w połowie na artykułach rolno - spożywczych, głównie produktach hodowli. Około 40 proc. stanowi węgiel, surowiec i materiały do produkcji. W coraz większym stopniu zdobywamy te rynki naszymi produktami przemysłowymi. Wysyłamy do Anglii, Japonii, Włoch — obrabiarki, maszyny włókiennicze aparaturę, narzędzia, Stany Zjednoczone, Dania, kraje skandynawskie kupują od nas sprzęt elektrotechniczny, maszyny górnicze, wagony kolejowe, statki morskie, komplet ne obiekty przemysłowe, a tak że konsumpcyjne towary przemysłowe jak: tkaniny, szkło, porcelanę, rowery, maszyny do szycia, radioodbiorniki, zegarki, aparaty fotograficzne itd.

Około 25 proc. całości polskiego handlu z krajami niesocjalistycznymi stanowią obroty z krajami rozwojowymi. Eksportujemy do nich fabryki, maszyny i urządzenia oraz przemysłowe towary konsumpcyjne. Przywozimy natomiast herbatę, kakao, cytrusy. W 1961 roku sprzedaliśmy Indii towary wartości ponad 16 mln dolarów. Budujemy również wiele obiektów przemysłowych w tych krajach. Na przykład ostatnio rozpoczęliśmy budowę cukrowni w Maroku.

TO wszystko co tutaj w ogromnym skrócie napisałem o naszym handlu zagranicznym znajdzie swój wyraz na XXXI Międzynarodowych Targach Poznańskich. W hali numer jeden pokażemy cukrownię w ruchu, fabryki silników elektrycznych, urządzenia energetyczne. Wystawimy również model polskiego zbiornikowca o nośności 40 tys. ton. Z innych ciekawostek: statek baza - przetwórnia, o której zresztą pisaliśmy w naszych korespondencjach z Gdańska, wagon samowyładowczy, kolos o nośności 100 ton. Prawdopodobnie duże zainteresowanie wzbudzi kompletnie wyposażona sala operacyjna, kino, szybowiec, „Komar", samolot PZL-104 Wilga, 120-tonowy dźwig, słynny, polski „Kret" w ruchu, kosmetyki, środki owadobójcze cement czerwony, telewizor „Klejnot", aparatura do badania dokładności zegarków, 730 nowych modeli butów, kilimy, domki campingowe, szeroki wachlarz tkanin o szlachetnym wykończeniu (niemnących, szybkoschnących i jeszcze ... jakichś).

XXXI MTP będą nie tylko ciekawą lekcją naszych kontaktów zagranicznych, ale także źródłem nowinek technicznych. W pawilonie informacji technicznej organizowane będą spotkania naukowców z inżynierami, odczyty, dyskusje...

Tytuł tej korespondencji zaczerpnąłem z konkursu na slogan o Targach, w którym pierwsze miejsce przyznano właśnie hasłu: MTP — rynek bez barier.

JERZY GŁĘBOCKI

Powiatowy Zjazd delegatów KR w Busku

W całej Kieleczyźnie odbywają się powiatowe zjazdy kółek rolniczych. Zjazd taki odbył się m. in. w BUSKU, gdzie obradowało 266 delegatów, reprezentujących ponad 6106 członków z 227 kółek rolniczych i 82 kół gospodyń wiejskich.

W sprawozdaniu oraz w szerokiej dyskusji poruszono szereg istotnych problemów dotyczących rozwoju gospodarczego i organizacyjnego kółek rolniczych. Do pozytywnych osiągnięć zaliczyć tutaj należy m. in. powszechność tej organizacji w powiecie, mechanizację rolnictwa wyrażającą się parkiem maszynowym wartości 13 mln złotych, rozwój gospodarki nasiennej i uprawy kukurydzy. Podkreślano też dużą aktywność samorządu kółek rolniczych i ich prawidłową działalność gospodarczą. Uwagi krytyczne padały zwłaszcza pod adresem POM i PZGS, głównie w sprawach jakości remontów maszyn i zaopatrzenia kółek rolniczych w artykuły do produkcji rolnej.

Na zakończenie wybrano 25-osobowy zarząd PZKR. Prezesem wybrany został ponownie tow. Stefan Kércz.

Ogólnopolski Świętokrzysk[i] Rajd Pieszy szlakiem wal[k] partyzanckic[h]

Zarząd Okręgu PTT[K] WKZZ oraz Kuratori[um] OS pod protektoratem K[W] PZPR, Wojewódzkie[go] FJN, ZBoWiD w Kielc[ach] organizują w dniach od ... do 17 czerwca br. Ogól[no]polski Świętokrzyski Ra[jd] Pieszy szlakami walk pa[r]tyzanckich. Celem tego R[aj]du jest zapoznanie uc[zest]ników z miejscami wa[lk] partyzanckich w Kiel[ec]czyźnie, a także uczcze[nie] Tysiąclecia Państwa P[ol]skiego, 20 rocznicy pow[sta]nia PPR i Roku Zi[emi] Kieleckiej.

Rajd przebiegać będ[zie] następującymi trasami.

Trasa I (3 dni; młodz[ie]żowa) — Starachowice, ... bóz Langiewicza, Sieki[erz]no, Bodzentyn, Miej[ska] Góra, Św. Katarzyna, ... dostowa, Ciekoty, Mąch[o]cice, Klonówka, Masł[ów] Kielce — Stadion.

Trasa II (3 dni; młodz[ie]żowa) — Małogoszcz, G... by Bolmińskie, Chęc[iny] Góra Zelejowa, Szew... Słowik, Białogon, Karcz[ów]ka, Kielce — Stadion.

Trasa III (3 dni; m... dzieżowa) — Łączna, S... nia Góra, Szalas, Ćmi... Oblęgorek, Piekoszów ... Szczukowskie Górki, G... ry Posłowickie, Kielce ... Stadion.

Trasa IV (3 dni; ogól... — Słupia Nowa, S... Krzyż, Makoszyn, Bieli... Góry Daleszyckie, Nie... chów, Mójcza, Telegr... Kielce - Stadion.

Trasa V (1,5 dnia; ogól... — Piekoszów, Szewce, G... ry Zgórskie, Słowik, G... Posłowickie, Kielce — S[ta]dion.

Meta Rajdu znajduje [się] w Kielcach — Stad[ion] przy pomniku ofiar fa[szyz]mu.

W Rajdzie mogą u[cze]stniczyć wszystkie o[soby] powyżej 15 roku ży[cia], które zgłoszą swój ud[ział] do dnia 5 czerwca b[r. na] adres Zarząd Okr[ęgu] PTTK — Kielce, ul. Si[en]kiewicza 34 tel. 67-6... zgłoszeniem należy d[oko]nać wpłaty wpisowego ... od osoby na trasy młod[zie]żowe oraz 20 zł na tr[asy] trzydniową i 10 zł na t[ra]sę półtoradniową, na w... żej wymieniony adres ... NBP II O/M Kielce ... 504-9-330.

Poza strefą...

PIĘĆ nowych do[mków] campingowych w ... gnańsku, kilku... wych namiotów i plany ... ganizowania kilkudzie[sięciu] wycieczek: przede ws[zystkim] kim na Śląsk, nad D... do Warszawy i na Wy... że — to zadania, jakich ... jęło się PTTK w Ki[eleck]czyźnie.

Na więcej nie ma fu[ndu]szów i środków (brak ... mochodów) i — jak ... dzą zorientowani — ... ze strony centralnych w... Towarzystwa. Kielecczy[zna] leży poza strefą centraln[ych] zainteresowań...

Mimo to już w maju ... na początku czerwca ... dza nas codziennie, kil... a nawet kilkanaście wy[cie]czek z innych rejonów ... ju — z Warszawy, Pozn[ania] i Łodzi.

I tu zaczyna się kłopo[t]. Kilkuletni zastój spowo[do]wał to, że nie posiada[my] dostatecznej ilości wyk[wali]fikowanych przewodni[ków], brak nam miejsc w sch[ro]niskach, brak punktów [za]żywieniowych przy ... szych trasach turysty[cz]nych.

PTTK gotowe jest ... rzyć bazę noclegową i ... żywieniową zawierając ... wy z właścicielami pryw[at]nych domów. ... wszelkie chęci tych ... nich, gaszone są przez ... działy finansowe rad ... dowych. Wydziały ... sprawnie i szybko ... żową" politykę ...

Tak więc bieżący ... nie rokuje — przyzna... w turystyce PTTK — ... nej poprawy.

ZASADNICZA SZKOŁA BUDOWLANA DLA PRACUJĄCYCH

Radomskiego Przedsiębiorstwa Budownictwa Miejskiego — Radom, ul. Wernera 4a.

OGŁASZA ZAPISY

do klas pierwszych na rok szkolny 1962/63 w następujących zawodach:

- MURARZ-TYNKARZ — ukończone 16 lat
- POSADZKARZ — ukończone 18 lat
- BLACHARZ-DEKARZ — ukończone 18 lat
- ELEKTROMONTER — ukończone 15 lat
- MONTER INSTALACJI SANITARNYCH — ukończone 15 lat
- ŚLUSARZ-OPERATOR — ukończone 15 lat.

Warunkiem przyjęcia jest ukończenie 7 klas szkoły podstawowej oraz złożenie wszystkich potrzebnych dokumentów wraz ze świadectwem zdrowia.

Termin składania podań upływa z dniem 30 czerwca br.

Egzamin wstępny odbędzie się w szkole w dniu 2 lipca br.

Uczniowie w szkole otrzymują wynagrodzenie od 150 do 600 zł miesięcznie w zależności od wieku, zawodu i nauki.

1069-k DYREKCJA

PRACOWNICY POSZUKIWANI

50 ROBOTNIKÓW NIEWYKWALIFIKOWANYCH, 15 BETONIARZY, 10 CIEŚLI, 20 MURARZY, 2 ELEKTRYKÓW — zatrudni na dobrych warunkach Zarząd Budowlano-Montażowy nr 1 „Centrum" Przedsiębiorstwa Przemysłowego Budowy Huty im. Lenina. Praca w akordzie.

Stołówka i hotel zapewnione. Możliwość zdobycia zawodu.

Kobiet oraz młodocianych nie przyjmuje się. Zgłoszenia przyjmuje Punkt Werbunkowy Zarządu Budowlano-Montażowego Nr 1 „Centrum", mieszczący się w Hotelach Pleszowskich, barak Nr 16. Dojazd z Krakowa tramwajem nr 15. 1084-k

WOJEWÓDZKIE ZJEDNOCZENIE PRZEDSIĘBIORSTW PRZEMYSŁU TERENOWEGO W KIELCACH, ul. Sienkiewicza 25 — przyjmie do pracy następujących pracowników:

na kierownika działu techniki i inwestycji — INŻYNIERA lub TECHNIKA z uprawnieniami budowlanymi i praktyką.

INŻYNIERA lub TECHNIKA NORMOWANIA oraz INŻYNIERA branży metalowej — wymagane wyższe wykształcenie techniczne i dwa lata praktyki, lub średnie i 6 lat praktyki w zawodzie technicznym.

GŁÓWNEGO KSIĘGOWEGO z wyższym wykształceniem i 5-letnią praktyką lub średnim i 8-letnią praktyką w księgowości.

ST. INSTRUKTORA KSIĘGOWOŚCI i DWÓCH REWIDENTÓW — wymagane wyższe wykształcenie i 3 lata praktyki lub średnie i 5 lat praktyki w księgowości.

Warunki płacy i pracy do omówienia w zjednoczeniu, dział organizacji. 1073-k

ZAKŁAD BUDOWY SIECI ELEKTRYCZNYCH w Krakowie, ul. Wadowicka 36, przyjmie natychmiast do pracy:

INŻYNIERÓW - ELEKTRYKÓW i TECHNIKÓW-ELEKTRYKÓW — na stanowiska kierowników budów, praca w terenie,

INŻYNIERÓW i TECHNIKÓW BUDOWNICTWA LĄDOWEGO — na stanowiska kierowników budów, praca w terenie,

TECHNIKÓW-ELEKTRYKÓW i TECHNIKÓW-MECHANIKÓW — na stanowiska techników budów, praca w terenie,

MISTRZÓW betoniarskich — praca w terenie.

Zgłoszenia przyjmuje Dział Kadr, pokój nr 63, tel. 227-00, wew. 304. 1083-k

SPÓŁDZIELNIA INWALIDÓW „ROZWÓJ" w Ostrowcu

URUCHOMIŁA przy ul. Siennieńskiej Nr 34 PUNKT USŁUG elektrycznych, wodno-kanalizacyjnych i mechanicznych.

Punkt ten przyjmuje roboty od ludności i instytucji uspołecznionych.

Usługi wykonujemy solidnie i terminowo.

Usługi dla ludności świadczymy z zakresu reperacji maszyn, pralek, odkurzaczy, wózków, rowerów itp. 1070-k

ZAKŁADY PRZEMYSŁU WAPIENNICZEGO „BUKOWA" w budowie, p-ta Małogoszcz zaangażują następujących pracowników:

- 2 INŻYNIERÓW lub TECHNIKÓW BUDOWLANYCH ze znajomością kosztorysowania,
- 2 INŻYNIERÓW BUDOWNICTWA LĄDOWEGO na stanowiska inspektorów,
- 1 INŻYNIERA BUDOWNICTWA LĄDOWEGO — o specjalności komunikacyjnej,
- 1 INŻYNIERA lub TECHNIKA budowlanego-kalkulatora,
- 1 INŻYNIERA ELEKTRYKA na stanowisko gł. energetyka.

Istnieje możliwość zakwaterowania w hotelu robotniczym w Bukowej.

Możliwość otrzymania mieszkania rodzinnego w Kielcach, w bieżącym roku, w Bukowej — w lipcu br.

Warunki pracy i płacy do omówienia w Dyrekcji Przedsiębiorstwa w Bukowej, lub u dyrektora Przedsiębiorstwa inż. Ryszarda Jaworskiego w Kielcach, ul. Panoramiczna 5 m. 3, w godzinach 18 — 21. 1112-k

DYREKCJA KIELECKICH ZAKŁADÓW SPOŻYWCZYCH PRZEMYSŁU TERENOWEGO W KIELCACH zatrudni od 1 czerwca br. pracownika na stanowisko koordynatora wojewódzkiego do produkcji napojów gazowanych.

Wymagane wyższe wykształcenie techniczne, lub ekonomiczne oraz praktyka w branży spożywczej, przynajmniej 3 lata.

Wynagrodzenie do 2.600 zł miesięcznie plus premia umaniowa.

Zainteresowani zgłoszą się do Dyrekcji Przedsiębiorstwa, ul. Leśna nr 2, pokój 24. 1111-k

KIELECKI ZARZĄD APTEK W KIELCACH zatrudni od zaraz TECHNIKA BUDOWLANEGO z praktyką.

Warunki pracy i płacy do uzgodnienia w Dziale Kadr — Kielce, Plac Obrońców Stalingradu 2. 1093-k

WOJEWÓDZKIE PRZEDSIĘBIORSTWO ROBÓT WODOCIĄGOWO - KANALIZACYJNYCH w Kielcach, ul. Sienkiewicza 68 — zatrudni od zaraz następujących MASZYNISTÓW z uprawnieniami.

1) Maszynistę na dźwig „Star-21",
2) Maszynistę na dźwig-koparkę „E-153-Białoruś",
3) Maszynistę na dźwig-spychacz „Mazur-D-50".

Informacji o warunkach pracy i wynagrodzenia udziela Baza Sprzętu i Transportu, tel. 25-21, przy ul Dzierżyńskiego 27. 1109-k

DYREKCJA MIEJSKIEGO PRZEDSIĘBIORSTWA GOSPODARKI KOMUNALNEJ W KIELCACH zatrudni: EKONOMISTĘ do spraw organizacyjno-produkcyjnych, z wykształceniem wyższym, lub średnim, LABORANTA-CHEMIKA z wykształceniem wyższym lub średnim i kilkuletnią praktyką — praca w laboratorium kompostowni mechanicznej.

Warunki pracy i płacy do omówienia w biurze przedsiębiorstwa — Kielce, Rewolucji Październikowej 9, tel. 22-38. 1117-k

OSTROWIECKIE PRZEDSIĘBIORSTWO BUDOWNICTWA PRZEMYSŁOWEGO w Ostrowcu Świętokrzyskim, ul. Polna 52 — przyjmie od zaraz:

- INŻYNIERA ELEKTRYKA względnie TECHNIKA ELEKTRYKA z uprawnieniami, na stanowisko kier. robót elektrycznych,
- INŻYNIERÓW i TECHNIKÓW BUDOWLANYCH z uprawnieniami i praktyką budowlaną, na stanowiska kierowników budów.
- MAJSTRÓW BUDOWLANYCH.

Płaca zgodnie z Układem Zbiorowym w Budownictwie. 1102-k

STARACHOWICKIE ZAKŁADY PRZEMYSŁU DRZEWNEGO W STARACHOWICACH, ul. Bohaterów Stalingradu 50, tel. centr. 301 do 305, zatrudnią od zaraz dwóch INŻYNIERÓW TECHNOLOGII DREWNA oraz jednego TECHNIKA TECHNOLOGII DREWNA, na stanowiskach inżynieryjno-technicznych.

Warunki płacy i pracy oraz warunki mieszkaniowe do omówienia na miejscu w Dziale Kadr. 1095-k

DYREKCJA ZAKŁADÓW AZBESTOWO-CEMENTOWYCH W WIERZBICY K/RADOMIA — zatrudni od zaraz pracownika na stanowisko KIEROWNIKA PLANOWANIA INWESTYCJI. Wymagane wykształcenie: wyższe ekonomiczne i 4 lata praktyki w zawodzie, lub średnie ogólnokształcące, albo zawodowe ekonomiczne i 7 lat praktyki w zawodzie. Warunki pracy i płacy do uzgodnienia. Kandydaci proszeni są o zgłaszanie się do Dyrekcji Zakładów w Wierzbicy, w godz. od 8 do 15, telefon: Radom 21-21, wewn. 75. 1107-k

OSTROWIECKIE PRZEDSIĘBIORSTWO BUDOWNICTWA PRZEMYSŁOWEGO W OSTROWCU ŚWIĘTOKRZYSKIM, ul. Polna 52a — zatrudni natychmiast:

- INŻYNIERA MECHANIKA na stanowisko kierownika Bazy Sprzętu,
- INŻYNIERÓW BUDOWLANYCH i TECHNIKÓW BUDOWLANYCH z uprawnieniami na stanowiska kierowników budów,
- MAJSTRÓW BUDOWLANYCH.

Warunki pracy i płacy do uzgodnienia na miejscu w Dyrekcji Przedsiębiorstwa. 1096-k

INŻYNIERA ODLEWNIKA na stanowisko technologa przyjmie Sp-nia Pracy im. „22 Lipca" w Kielcach, ul. Pakosz Dolny 54.

Warunki do omówienia w dziale kadr. 1129-k

KIELECKIE ZAKŁADY TERENOWEGO PRZEMYSŁU MATERIAŁÓW BUDOWLANYCH W KIELCACH, Plac Obrońców Stalingradu 10 zatrudnią następujących pracowników:

- 1 pracownika z wykształceniem średnim względnie wyższym ekonomicznym lub technicznym, posiadającego długoletnią praktykę w zakresie inwestycji,
- 2 magazynierów do pracy w Betoniarni Białogon i w Kamieniołomie Tokarnia,
- 1 pracownika z wyższym wykształceniem ekonomicznym do pracy w dyrekcji.

Warunki pracy i płacy do omówienia w dyrekcji. 1128-k

SPÓŁDZIELNIA PRACY PRZEMYSŁU DRZEWNEGO „ŁĄCZNA" W KIELCACH, ul. Kościuszki 11 — zatrudni sześciu STOLARZY względnie przyuczonych w branży drzewnej robotników w zakładzie produkcyjnym Nr I w Barczy k/Wiśniówki oraz jednego wykwalifikowanego ELEKTRYKA z IV grupą uprawnień kwalifikacyjnych, do bieżącej konserwacji i obsługi narzędzi elektrycznych w Zakładzie w Łącznej. 1126-k

WOJEWÓDZKIE ZRZESZENIE PRZEMYSŁU ZBOŻOWO - MŁYNARSKIEGO „PZZ" W KIELCACH — zatrudni niezwłocznie następujących pracowników:

- 1 TECHNIKA - MECHANIKA,
- 1 TECHNIKA BUDOWLANEGO,
- 1 TECHNIKA BRANŻY MŁYNARSKIEJ (względnie spożywczej).

Wymagane wykształcenie techniczne kierunkowe i dwa lata praktyki. Warunki płacy do omówienia w Dziale Kadr. 1131-k

MURARZY - TYNKARZY, GLAZURARZY — przyjmie do pracy PBM — Warszawa „W-Z", ul. Jagiellońska Nr 17. Przyjezdnym gwarantujemy kwatery w hotelu robotniczym. Stołówka na miejscu. Za dobrą jakość robót przewidziana premia. 1123-k

PRZETARGI

PREZYDIUM MIEJSKIEJ RADY NARODOWEJ — DYREKCJA BUDOWY OSIEDLI ROBOTNICZYCH W KIELCACH ogłasza przetarg nieograniczony

na wykonanie robót budowlano-montażowych przy wykończeniu budowy szkół w: Sorbinie, Wólce Milanowskiej, Bodzentynie i Korczynie.

Zakres rzeczowy na ww budowach obejmuje roboty elewacyjne, malarskie i drobne wykończeniowe (murarskie, elektryczne).

W przetargu mogą wziąć udział przedsiębiorstwa państwowe, spółdzielcze i prywatne.

Otwarcie ofert nastąpi w dniu 8.VI. br., godz. 10 — w Prezydium Miejskiej Rady Narodowej, Dyrekcja Budowy Osiedli Robotniczych w Kielcach, ul. Leśna 2, pokój 142.

Inwestor zastrzega sobie prawo wyboru oferenta lub unieważnienia przetargu bez podania przyczyn.

Szczegółowych informacji udziela dział planowania, adres jak wyżej. 1094-k

ZAKŁAD DOSKONALENIA ZAWODOWEGO W KIELCACH

rozpoczyna W CZERWCU 1962 r. następujące

KURSY

1. KWALIFIKACYJNE — przygotowujące do uzyskania tytułu robotnika wykwalifikowanego lub mistrza w zakładach przemysłowych oraz czeladnika lub mistrza w rzemiośle, we wszystkich zawodach.
2. KROJU, SZYCIA I MODELOWANIA — w zakresie krawiectwa lekkiego damskiego i dziecięcego oraz bieliźniarstwa dla potrzeb domowych.
3. DZIEWIARSTWA ZMECHANIZOWANEGO dla posiadających aparaty dziewiarskie.
4. Palaczy centralnego ogrzewania.

Dla przedsiębiorstw państwowych i spółdzielczych organizuje się specjalne kursy w zakładach pracy.

Zapisy przeprowadza do 15 czerwca 1962 r. i udziela informacji Dział Szkolenia ZDZ w Kielcach, ul. Wesoła 45, telefon 44-[illegible]. 1092-k

DYREKCJA BUDOWY OSIEDLI ROBOTNICZYCH W STARACHOWICACH ogłasza przetarg nieograniczony

na wykonanie robót wykończeniowych budowlanych, instalacji c.o, elektrycznej i wod.-kan. z materiałów wykonawcy w Szkole Podstawowej w Jagodnem.

Dokumentacja projektowo - kosztorysowa do wglądu w Dziale Ogólno-Technicznym DBOR w Starachowicach.

Oferty w kopertach zalakowanych składać do dnia 14 czerwca 1962 r.

Komisyjne otwarcie ofert i przeprowadzenie przetargu nastąpi w dniu 14 czerwca 1962 r., o godz. 10.

W przetargu mogą wziąć udział wykonawcy państwowi, spółdzielczy i prywatni, posiadający zezwolenia na określoną działalność gospodarczą.

Zastrzega się wybór oferty i unieważnienia przetargu bez podania przyczyn. 1130-k

DYREKCJA PAŃSTWOWEJ 2-LETNIEJ SZKOŁY PIELĘGNIARSTWA W SKARŻYSKU-KAMIENNEJ

przeprowadza zapisy na rok szkolny 1962/63.

Zgłoszenia kandydatek Szkoła przyjmuje do dnia 15 czerwca br., w wyjątkowych wypadkach do 15 sierpnia br.

Nauka w Szkole Pielęgniarstwa trwa 2 lata. Absolwentki otrzymują dyplomy pielęgniarek pełnokwalifikowanych.

WARUNKI PRZYJĘCIA:

1) podanie i życiorys,
2) wiek od 17 do 32 lat,
3) świadectwo dojrzałości szkoły ogólnokształcącej lub równorzędne,
4) świadectwo urodzenia,
5) świadectwo lekarskie,
6) zaświadczenie o stanie majątkowym,
7) fotografie — 2 szt.

Szkoła i internat przy szkole — bezpłatne.

Opłata za wyżywienie w internacie 420 zł miesięcznie. Stypendium na wyżywienie otrzymuje 80 proc. uczennic, w zależności od postępów w nauce.

Bliższych informacji udziela kancelaria Szkoły, w godzinach urzędowych oraz w drodze korespondencji. 1122-k

ZARZĄD AUTOMOBILKLUBU ŚWIĘTOKRZYSKIEGO Radom, ul. Malczewskiego 10 ogłasza przetarg nieograniczony

na samochód osobowy marki „Pobieda".

Cena wywoławcza przetargu wynosi 24.000 zł.

Przetarg odbędzie się dnia 12 czerwca 1962 r., na placu przed Klubem od godz. 9 do 11.

Samochód oglądać można od dnia 1.VI.62 r. na placu w Radomiu, ul. Malczewskiego 10. 1119-k

Zarząd Ochotniczej Straży Pożarnej w Kielcach

zawiadamia, że w dniach od 1 do 10 czerwca 1962 r., w godzinach od 18 do 19 rekrutuje młodocianych ochotników do orkiestry Ochotniczej Straży Pożarnej w Kielcach.

Nauka (bezpłatna) trwać będzie 2 lata. Po 2-letniej szkole praca zapewniona. Konieczna zgoda rodziców.

Zgłoszenia przyjmuje prezes OSP dr med. Franciszek-Józef Bobra — w Kielcach przy ul. Sienkiewicza 30.

Kandydaci muszą odznaczać się wzorowym sprawowaniem, pilnością oraz prezencją. 1113-k

DYREKCJA OKRĘGU POCZTY I TELEKOMUNIKACJI W LUBLINIE ogłasza po raz drugi przetarg nieograniczony

na wykonanie robót budowlanych — wykończenie wnętrz Urzędu Pocztowo - Telekomunikacyjnego w Radomiu przy ul. J. Słowackiego róg ul. Kalińskiej.

Zakres robót obejmuje wykonanie tynków, posadzek, pobudowanie lad oraz roboty malarskie i instalację elektryczną.

Dokumentacja techniczna znajduje się u naczelnika OUPT Radom, ul. Malczewskiego 5 (tel. 33-88) oraz w Dziale Inwestycji DOPiT Lublin, ul. Krak. Przedm. 48 (tel. 57-70), gdzie będą udzielane informacje w godz. 8 — 12.

Oferty mogą składać przedsiębiorstwa państwowe, spółdzielcze i prywatne. Zalakowane koperty z napisem „PRZETARG — RADOM 6" należy składać w Obwodowym Urzędzie Pocztowo - Telekom. — Radom, ul. Malczewskiego 5, do dnia 11 czerwca 1962 r. Otwarcie ofert nastąpi w dniu 12 czerwca 1962 r., o godz. 10.

Zastrzega się prawo wyboru oferenta. 1115-k

UWAGA! UWAGA!

Z dniem 15 maja 1962 r.

został otwarty w Skarżysku-Kam. przy ul. Limanowskiego 6

SKLEP PSS Z OBUWIEM DZIECIĘCYM I MŁODZIEŻOWYM

Sklep jest świetnie zaopatrzony — POSIADA PEŁNY ASORTYMENT OBUWIA.

1127-k

DYREKCJA TECHNIKUM ROLNICZEGO W BORKOWICACH ogłasza przetarg nieograniczony

na dzierżawę sadów owocowych w Ośrodkach Szkolnictwa Rolniczego w Borkowicach — o obszarze 29 ha i w Radestowie — o obszarze 22 ha.

Oferty w zapieczętowanych kopertach można składać do Technikum Rolniczego w Borkowicach, poczta Borkowice, pow. Przysucha, do dnia 8 czerwca 1962 r. włącznie.

Przed przystąpieniem do przetargu obowiązuje wpłacenie wadium w wysokości 50.000 zł.

Otwarcie i przyjęcie ofert odbędzie się w Technikum Rolniczym w Borkowicach, dnia 9 czerwca 1962 r., o godz. 10. 1116-k

CUKROWNIA WŁOSTÓW we Włostowie, pow. Sandomierz ogłasza przetarg nieograniczony

na budowę budynku wagowego w Gołoszycach, pow. Opatów, z materiałów zlecającego.

W przetargu mogą wziąć udział przedsiębiorstwa państwowe, spółdzielcze i prywatne.

Zastrzega się prawo wyboru oferenta, lub unieważnienia przetargu bez podania przyczyn.

Dokumentacja techniczno - robocza do wglądu w dziale technicznym cukrowni.

Oferty należy składać w sekretariacie cukrowni, do dnia 10 czerwca 1962 r.

Otwarcie ofert nastąpi dnia 11 czerwca br., o godz. 10. 1118-k

PREZYDIUM POWIATOWEJ RADY NARODOWEJ — Wydział Rolnictwa i Leśnictwa we Włoszczowie, ul. Koniecpolska 40 OGŁASZA PRZETARG

NA WYKONANIE BUDOWY AGRONOMÓWEK w Radkowie i Moskorzewie wg. posiadanej dokumentacji znajdującej się w tut. Wydziale. W przetargu mogą wziąć udział przedsiębiorstwa państwowe, spółdzielcze i prywatne. Termin wykonania robót budowlanych do dnia 30 września 1962 r. Oferty w zamkniętych kopertach należy składać w tut. Wydziale, do dnia 12 czerwca 1962 r.

Otwarcie ofert nastąpi w dniu 18 czerwca 1962 r., o godz. 10.

Zastrzega się prawo wyboru oferenta. 15983-g

KOMUNIKAT

W związku z przygotowaniem list do wypłat nagród z funduszu zakładowego za rok 1961 — pracownicy zatrudnieni w Radomskim Przedsiębiorstwie Robót Instalacyjnych, w okresie od 1.I. do 31.XII.1961 r., proszeni są o sprawdzenie w macierzystych jednostkach do dnia 4.VI.1962 r. swoich uprawnień do otrzymania nagród z funduszu zakładowego. Po tym terminie żadne reklamacje nie będą uwzględniane.

Dyrekcja i Rada Robotnicza RPRI Radom. 1125-k

Z okazji 4 rocznicy objęcia stanowiska — Dyrektorowi ZRM — Kielce tow. JULIANOWI SMULSKIEMU życzenia pomyślnej pracy i szczęścia osobistego składają pracownicy: Barucha, Swieboda oraz cała załoga. 15976-g

OGŁOSZENIA DROBNE

ANTONI Szparaga - Skarżysko zgubił dowód osobisty, wydany przez KM MO - Kielce. 13346-Sk.

ZAMIENIĘ, pokój - kawalerkę na pokój z kuchnią, lub większe. Wiadomość: Radom, tel. 65-16. 14159-R

SPRZEDAM murowany dom (wyłączony z ogrodem). Po kupnie wolny. Wiadomość: Kielce, pl. Partyzantów 7 - Kaczmarczyk. 15998-g

DO sprzedania place pod domki jednorodzinne. Kielce, Prosta 82 - Kowalscy. 15966-g

SPRZEDAM pilnie, tanio samochód osobowy BMW 340. - Kielce, Armii Czerwonej 44/4, telefon 5168, od godz. 16. 15964-g

BARDZO pilnie poszukiwana pomoc domowa do dziecka. Kielce, ul. Słowackiego 8 m 12a — wejście z podwórza - parter. 15990-g

SPRZEDAM samochód osobowy marki „Fiat" 508. Cena 15.000. Wodzisław - Jędrzejowska 7. 13934-g

SPRZEDAM motocykl — „Iż-350" z wózkiem. Stan dobry. Ostrowiec, Przeskok 17. 15319-Os.

UNIEWAŻNIA się zagubioną legitymację Nr 1[illegible], wydaną przez Dział Kadr Huty w Ostrowcu, na nazwisko, Stanisław Karaś. 15318-Os.

MARIA Ziach zgubiła przepustkę wydaną przez Zakłady Wytwórcze „Społem" — Kielce. 15974-g

UNIEWAŻNIA się zagubioną pieczątkę o treści: „Mastowska Leokadia - lekarz". 15997-g

UNIEWAŻNIA się zagubione pozwolenie na prowadzenie pojazdów mechanicznych kat. amatorskiej Nr 155/54, wydane przez Prezydium MRN — Ostrowiec, na nazwisko Stanisław Domagała. 15315-Os.

UNIEWAŻNIAM zagubione zezwolenie (pokwitowanie) na sprzedaż wyrobów cukierniczych, wydane przez Prez. MRN Wydział Finansowy - Kielce, na nazwisko Mieczysław Kaczmarczyk. 15996-g

MIROSŁAWA Żołądek unieważnia zagubioną legitymację wydaną przez Liceum Pedagogiczne w Busku-Zdroju. 15985-g

STANISŁAW Marys unieważnia pokwitowanie z dnia 22.XII 61 r. Nr [illegible], wydane przez Prezydium MRN - Wydział Finansowy - Kielce. 15985-g

ANDRZEJ Zapała unieważnia zagubione świadectwo 6 klasy Szkoły Podstawowej w Nirwachiowie, z roku 1961. 15984-g

ALICJA Walasek unieważnia zagubioną legitymację służbową Nr 476, wydaną przez PRN Wydział Oświaty w Końskich. 14188-R

SAMOTNY inżynier poszukuje w Kielcach niekrępującego pokoju z wygodami - na rok. Zapłaci z góry. Oferty: Biuro Ogłoszeń - Kielce, Nr [illegible]. [illegible]-g

JÓZEF Zapała unieważnia zagubione świadectwo kl. 7 Szkoły Podstawowej — Niewachlów II, z roku 1961. 15981-g

ZAMIENIĘ komfortowe 3-pokojowe mieszkanie w Bytomiu na 3-pokojowe w Kielcach. Sprawa pilna. Wiadomość: Kielce, telefon 2281. 15978-g

ZGUBIONO bilet miesięczny PKS na m-c maj br. (trasa: Krajno — Kielce, na nazwisko Kazimierz Litarowicz. 15977-g

SPRZEDAM w Nowym Korczynie 3 działki ziemi ornej 4,5 morga pod zabudowę, plac 15 prętów ze stodołą, chlewem (nowe) domem do rozbiórki. Cena do omówienia. Bliższych danych udzieli Adam Olszewski. 15971-g

JANUSZ Olewiński unieważnia zagubione świadectwo 4 klasy Szkoły Podstawowej Nr 8 — Kielce, z roku 1962. 15972-g

STANISŁAW JOŁDA unieważnia zagubione świadectwo 7 klasy Szkoły Podstawowej Nr 1 — Kielce. 15969-g

WIESŁAW Gajos unieważnia zagubioną legitymację, wydaną przez ZSM w Kielcach. 15960-g

HENRYK Nagłowski zgubił tablicę rejestracyjną nr CI-[illegible], wydaną przez Wydz. Komunikacji — Kielce. 15959-g

JANINA Kotlińska zgubiła legitymację rentową, wydaną przez Związek Rencistów — Skarżysko. 13945-Sk.

STANISŁAW Czarnecki unieważnia zagubione świadectwo 7 klasy Szkoły Podstawowej w Strawczynie, z roku 1961. 15980-g

SPRZEDAM motor „Jawę 250" na dziewiętnastkach — stan bardzo dobry. Kielce, Urzędnicza 26. 15979-g

SPRZEDAM plac budowlany i domek jednorodzinny w Kielcach. Wiadomość: tel. 22-[illegible]. 15952-g

STANISŁAWA Michalska unieważnia zagubioną legitymację ubezpieczeniową, wydaną przez Spółdzielnię „Prestyż" — Kielce. 15973-g

SPROSTOWANIE

W przetargu Nr 1103/k Powiatowej Kom. Straży Pożarnych w Zwoleniu, na sprzedaż motocykla marki „Jawa", wydruk w dn. 28.V.1962 r. zaszła pomyłka. A więc przetarg odbędzie się w dn. 8.VI. br., a nie jak podano 18.VI. br. 1103-k

Dyrekcji, Radzie Zakładowej, Orkiestrze, Koleżankom i Kolegom z Zakładów Metalowych oraz wszystkim, którzy wzięli udział w pogrzebie TADEUSZA SZACKIEGO serdecznie dziękują ŻONA I RODZINA. 13944-Sk.

PIĄTEK, 1 CZERWCA 1962 R.

Trudności mieszkaniowe uczniów — przedmiotem obrad sesji MRN

W Kieleckich zasadniczych szkołach zawodowych i technikach na ogólną ilość 4.616 uczniów, zamiejscowych jest aż 2.875 (62 proc.). W ogólnokształcących szkołach średnich uczy się 733 uczniów i uczennic spoza Kielc (jest to 27 proc. ogólnej ilości młodzieży w tych szkołach).

Sytuacja młodych ludzi uczących się w wojewódzkim mieście nie jest zbyt wesoła. Tylko jedna trzecia uczniów pochodzących spoza miasta mieszka w internatach i to nadmiernie zagęszczonych. Ponad 1200 osób korzysta ze stancji i prawie taka sama ilość młodzieży dojeżdża z różnych miejscowości. Utrudnione warunki pracy uczniów mają poważnie ujemny wpływ na wyniki nauczania i wychowania. Nierzadko młody człowiek rezygnuje z dalszej nauki. Podczas, gdy w szkołach podstawowych b e z o p ó ź n i e n i a kończy klasę siódmą ponad 70 procent uczniów, świadectwo ukończenia szkoły średniej w normalnym wieku otrzymuje zaledwie 30 proc. uczących się. Nie zaspokajają rosnących potrzeb internaty Studium Nauczycielskiego, Liceum Technik Plastycznych, Szkoły Muzycznej.

Tego rodzaju trudności w nauce młodzieży były m. in. przedmiotem obrad ostatniej sesji MRN, poświęconej sprawom oświaty i wychowania w związku z realizacją reformy szkolnictwa. W sprawach mieszkaniowych młodzieży szkolnej zapadły konkretne postanowienia. Uchwała m. in. zobowiązuje Prez. MRN do poczynienia starań w celu zwiększenia miejsc w internatach. Można to zrobić wykwaterowując osoby zajmujące pomieszczenia szkolne, rozbudowując istniejące pomieszczenia i adaptując dla potrzeb internatu zwalniane obiekty. Budowa burs i internatów powinna być także uwzględniona w budowlanych planach w najbliższej 5-latce. Ponadto uchwała mówi o konieczności uruchomienia w śródmieściu stołówki i świetlicy dla młodzieży dojeżdżającej. W tej ostatniej sprawie wypowiedział się przewodniczący Prezydium MRN tow. Jerzy Szmaidel zapewniając, iż stołówka i świetlica udostępnione zostaną młodzieży na początku przyszłego roku. Projektuje się dla tych celów wykorzystać pomieszczenia zajmowane obecnie przez hotel „Wersal" przy ul. Staszica, po oddaniu do użytku hotelu przy placu dworcowym. Miejsca dość, aby urządzić tu stołówkę i świetlicę, i do dworca niedaleko. (m)

Prawda?...

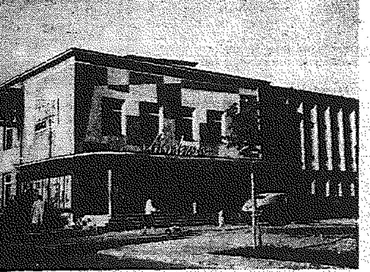

Tak, to prawda, że nareszcie mamy bardzo estetycznie prezentujący się fronton kina.

Fot. R. Jakubowski

Co, gdzie kiedy?

KIELCE

TEATRY:

TEATR IM. ST. ŻEROMSKIEGO – „Opera za trzy grosze" — B. Brechta, godz. 19.15.

KINA:

„MOSKWA" — godz. 15, 18 i 21 „W 80 dni dookoła świata" — prod. USA (kolor. panorama); od lat 12.

„BAJKA" — godz. 15.45, 18 i 20.15 „Gdy byliśmy młodzi" — prod. bułg., od lat 14.

„WARSZAWA" — godz. 11 (seans zamknięty) godz. 13.30 i 15.30 „Zakazane piosenki" prod. polskiej, godz. 17.45 i 20 „Zakazany owoc" — prod. francuskiej.

„ROBOTNIK" — godz. 15 „Żółte psisko" — prod. USA, od lat 12; godz. 17 i 19 — „Czyste szaleństwo" prod. USA, od lat 16.

„SATELITA" — godz. 15 „Murzynek Ho-ho", godz. 16 „Cyrano de Bergerac" — prod. USA, od lat 12 godz. 18.30 „Bez bólu" — prod. francuskiej, od lat 18.

„LETNIE" — godz. 20.45 — „Babette idzie na wojnę" — prod. franc., od lat 12.

„SKAŁKA" — godz. 18 i 20.15 — „Milczące ślady" — prod. polskiej, od lat 14.

„SKALNIK" — godz. 19 „Niewysłany list". prod. radz., od lat 15.

„GÓRNIK" (Rudki) — godz. 19 „Wieczór kawalerski" — prod. USA, od lat 14.

„ZDRÓJ" (Busko) — godz. 18.30 i 19.10 „Rififi" — prod. franc., od lat 18.

FOTOPLASTIKON — ul. Sienkiewicza 45 — „Pomorze".

MUZEUM I WYSTAWY

Muzeum Świętokrzyskie: zbiory archeologiczne. Poniedziałki — nieczynne. Wtorki, czwartki, piątki i soboty — od 10 do 18. Środy — od godz. 10 do 18. Niedziele i święta — od 10 do 17. W piątki wstęp bezpłatny.

APTEKI:

Dyżur pełni apteka Nr 1 przy ul. Buczka 27/29.

Poradnia Świadomego Macierzyństwa, ul. Wesoła 53, czynna codziennie w godz. 8–11; porady w sprawach niepożądanej ciąży, sprzedaż środków antykoncepcyjnych. 8-11

POSTOJE TAKSÓWEK

Plac Obr. Stalingradu	51-34
ul. Świerczewskiego	53-61
Plac przy dworcu	44-23

Remanent... z okazji Dnia Dziecka

Dzień wczorajszy był „gorącym dniem" dla matek i ojców, którzy chcieli sprawić swoim milusińskim prezenty z okazji MDD. W kieleckich zakładach pracy i instytucjach wypłacono nawet wcześniej miesięczne pobory, aby szczęśliwi rodzice zdążyli poczynić niezbędne zakupy i sprawić dzieciom miłą niespodziankę.

Składnica Harcerska w Kielcach (znajdująca się przy skrzyżowaniu ulic Sienkiewicza i Świerczewskiego) też przygotowała się do „powitania" Międzynarodowego Dnia Dziecka, ale w nieco inny sposób. Otóż wczoraj przez cały dzień można było oglądać w drzwiach znaną nam wywieszkę: „Remanent". Handlowe mózgi znów wymyśliły coś takiego, czego nie wymyśliłby „szary obywatel-klient".

Słowa uznania należą się natomiast załodze sklepu „Kosmos". Pomimo, że w sklepie trwa remont — sprzedawano upominki dla dzieci na specjalnie przygotowanych stoiskach przy ul. Sienkiewicza. (j.k.)

Szpilki

(n) Wśród przechodniów mijających robotników Miejskiego Przedsiębiorstwa Drogowego pracujących na ul. Wesołej znalazła się m. in. ob. J. D. Nie spodziewała się, że to właśnie ona będzie ofiarą beztroskości jednego z robotników usuwających „kocie łby" z jezdni. Kto być człowiek beztrosko wyrzucał kamienie na chodnik. Jeden z nich trafił w nogę ob. J. D., która dotkliwie odczuła uderzenie. Poszkodowana przyszła ze skargą do redakcji. Urażona tym bardziej, że na zwróconą uwagę robotnik zareagował ironicznym uśmiechem.

KOMUNIKATY

Zapowiedziane na niedzielę z okazji MDD występy zespołów dziecięcych odbędą się w sobotę w WDK. Początek o godz. 12. Natomiast w niedzielę w WDK w godzinach od 9 do 17 możemy oglądać wojewódzkie eliminacje zespołów artystycznych.

W połowie czerwca pierwsza partia pomidorów bułgarskich

Spodziewane są przejściowe trudności zaopatrzenia w warzywa

(mol). Maj poskąpił nam swoich uroków. Ta niezbyt majowa aura będzie miała swoje dalsze skutki. Jak przewidują ogrodnicy — warzywa, jarzyny, owoce obrodzą w tym roku znacznie później. Handlowcy twierdzą, iż w związku z tym nastąpią przejściowe trudności z zaopatrzeniem rynku w warzywa. Inspektowe warzywa niedługo się skończą, a gruntowych jeszcze nie będziemy mieli.

Dla zwolenników pomidorów bułgarskich wiadomość: już w połowie czerwca do Kielc przybędzie pierwsza ich partia. W bieżącym sezonie na zaopatrzenie miasta przydzielono 200 ton pomidorów importowanych z Bułgarii.

Inicjatywa? — tak! Wykonawcy — owszem!

KŁOPOTY — JAK ZWYKLE — Z HANDLEM

Komisja Sportu i Turystyki przy KW PZPR wystąpiła z wnioskiem o opracowanie nowych wzorów i uruchomienie produkcji regionalnych ładnych pamiątkowych drobiazgów. Wniosek podchwyciła spółdzielnia „Precyzja" w Kielcach zlecając plastykom krakowskim opracowanie wzorów. Wyprodukowano prototypy oferując je handlowi.

Wzory bardzo się podobały. Niestety, nie dysponuję zdjęciami. Możecie tylko wierzyć na słowo „Słowa", iż tradycyjny jeleń świętokrzyski z kremowego polistyrenu, kilka wersji „Baby Jagi" itp. drobiazgi są śliczne. Oprawiony nowoczesną formą tradycyjny motyw pozostawia naprawdę dobre wrażenie.

Spółdzielnia może produkować jeszcze w tym roku około 15 tysięcy sztuk pamiątek. Taka zresztą liczba opłaca się, to znaczy można skalkulować cenę na 4 do 8 złotych za sztukę pamiątkowego detalu.

A handel? Ten z wrodzoną sobie beztroską i rezerwą zgłosił ofertę na... 500 sztuk. Około tysiąca sztuk „może" przyjąć „Ruch". Jak na olbrzymią sieć sklepów i kiosków, przy wzmożonym ruchu turystycznym, po tęgnym braku pamiątek regionalnych — cyfry, delikatnie mówiąc, śmieszne. (g)

Sklepu przy ul. 1 Maja nie będzie już... słychać

(ml) Sklep Sp. Inw. przy ul. 1 Maja 72 był od dawna znany w tej dzielnicy. Tu do późnych godzin można było dostać i wypić na miejscu każdą ilość alkoholu. Wieczorami na ulicy wybuchały awantury, rzucano kamieniami. Interwencje mieszkańców jak i dzielnicowego nie odnosiły skutku. Wreszcie mieszkańcy dzielnicy wystosowali petycję w tej sprawie do Komendy Miasta MO. Ta z kolei zwróciła się do Wydziału Handlu.

Podjęto decyzję, by ze wspomnianego sklepu wycofać ze sprzedaży alkohol. Wobec personelu spółdzielnia wyciągnie konsekwencje służbowe.

Wydział Handlu Prez. MRN przestrzega przy okazji, że każde tego rodzaju omijanie zakazów przy sprzedaży alkoholu będzie karane z całą surowością.

Zgasną żarówki

Na skutek przebudowy sieci w dniach 1 i 2 czerwca przerwany zostanie dopływ prądu przy ulicach Spacerowej i Ogrodowej.

Tragiczny wypadek

(ml) Przedwczoraj w domu Nr 2/4 przy ul. Złotej zdarzył się tragiczny wypadek. 6,5-letni Zbigniew B. bawiąc się na klatce schodowej wypadł z drugiego półpiętra na betonowy daszek nad wejściem. Śmierć nastąpiła natychmiast.

Papierkowy koszmar

(mol) Było to przedwczoraj. Rzecz się działa w przychodni rejonowej Nr 5 przy ul. Cegielnianej o godz. 16. Na wywieszkach lekarze przyjmują do godz. 18. Jest jedynie stomatolog. Dwoje ludzi przyszło po zaświadczenia potrzebne do przyjęcia dzieci do przedszkola. Zaświadczeń tych potrzeba aż pięć — o szczepieniu przeciw Heine-Medina, błonicy, ospie, szczepieniu BCG i ogólnych badaniach. Mają ze sobą książeczki zdrowia dzieci, w których wszystkie te szczepienia są już wpisane. Chodzi o to, by każde z nich było na osobnym papierku, bo tak żądają w przedszkolu.

Niestety, nikt tych zaświadczeń nie mógł wydać. Nie było lekarzy. Dyżurująca pielęgniarka na protesty pacjentów sprawę załatwiła krótko.

— Proszę nie żołądkować się i opuścić zakład.

Mniejsza już o niewłaściwe zachowanie się pielęgniarki. Komu potrzeba aż tyle papierków, by stwierdzić stan zdrowia dziecka. Przedszkolu? Przecież w książeczce zdrowia to wszystko jest stwierdzone. Książeczka ta z chwilą przyjęcia dziecka pozostaje w przedszkolu.

Wieczorem, wieczorem...

30 bm. spółdzielczy warsztat reperacji obuwia przy ul. Buczka był zamkniętym, bowiem — jak głosiła karteczka na drzwiach — odbywał się remanent. W ten sposób w dzielnicy udręczeń klienta mamy do zanotowania „nową jakość". Bo jeśli ogłasza remanent sklep spożywczy, to można udać się do innego, ale jeśli remanentuje warsztat, w którym znajdują się nasze buty, odebrać ich w innym miejscu niesposób. A jeśli jakiś klient właśnie wyjeżdża na Alaskę albo do Garwolina i koniecznie musi mieć dziś obuwie? O tym panowie szewcy nie pomyśleli.

Zatem, kiedy przeprowadzać remanenty? Już staropolskie powiedzonko reguluje tę sprawę we właściwy sposób.

Dzień do pracy
noc do spania
wieczór — remanentowania.

MAN.

W tym roku 516 rodzin otrzyma mieszkania

945 wniosków jeszcze nie rozpatrzonych

(mol.) Sprawy mieszkaniowe są nadal problemem Nr 1 naszego miasta. Jak wygląda obecnie sytuacja z rozpatrywaniem wniosków i realizacja przydziałów? Zasięgnęliśmy informacji u z-cy kierownika Wydziału Spraw Lokalowych MIECZYSŁAWA SAKAWCZUKA.

Do Komisji Przydziału Mieszkań wpłynęło z naszego miasta 4189 wniosków. Dotychczas rozpatrzono 3244 wnioski. Z tego 1390 wniosków załatwiono negatywnie biorąc pod uwagę wysokie zarobki wnioskodawców, względnie dobre warunki mieszkaniowe itd. Mimo kilkakrotnie wyznaczonych terminów dotychczas nie rozpatrzono 945 wniosków.

W br. mieszkania otrzyma 516 rodzin. Z tego 72 rodziny mieszkania już otrzymały. O ile nie „nawalą" nasi budowlani, wszystkie wnioski na br. zostaną zrealizowane.

Jakie bloki i gdzie mają być oddane do użytku w najbliższym czasie? W lipcu pierwszy przy ul. Równej (15 izb), następnie przy ul. Rewolucji Październikowej (39 izb). W sierpniu oddane zostaną do użytku 3 bloki — dwa na Czarnowie i jeden na Szydłówku o łącznej ilości 253 izb. We wrześniu stanie następny blok na Szydłówku (48 izb), oddany zostanie mieszkańcom wieżowiec przy ul. Krakowskiej (110 izb) oraz blok na Czarnowie (95 izb).

Nad właściwą realizacją decyzji komisji przydziałów czuwa komisja gospodarki mieszkaniowej. Przeprowadzane są kontrole wydanych decyzji.

Piłkarze III ligi ZAKOŃCZYLI MISTRZOSTWA

SUCHEDNIÓW. Orlicz — Pronit 2:2 (1:2).

4 min. 1:0 — Dróżdż
20 min. 1:1 — Bielowski
34 min. 1:2 — Duda
52 min. 2:2 — Kolacz z karnego.

Sędziował p. Tamiola ze Starachowic. Widzów 1.5 tys.

ORLICZ: Łańczyk — Miernik. Kolacz, Obara — Pomocnik. Tusznio I. — Tusznio II. Materek, Stelmarczyk, Dróżdż, Sadza.

PRONIT: Krupa — Kuliński. Chmielewski, Cybulski — Ziarkowski, Wach — Duda, Michalski I, Bielowski, Wienszta1, Michalski II.

Orlicz zaraz po gwizdku sędziego narzucił ostre tempo uzyskując wyraźną przewagę i kiedy już w 4 minucie zdobył prowadzenie wydawało się, że odniesie wysokie zwycięstwo. Już po kilkunastu pierwszych minutach gry gospodarze mogli prowadzić różnicą 4 — 5 bramek, jednak w murowanych sytuacjach kompletnie zawodzili napastnicy, bądź też szczęśliwie bronił bramkarz gości **Krupa** — najlepszy zawodnik wczorajszego meczu. Na domiar tego rezerwowy bramkarz miejscowych zastępujący kontuzjowanego **Starza** przepuścił w fatalny sposób obie bramki.

Po przerwie Orlicz uzyskał jeszcze większą przewagę grając na połowie Pronitu. Lecz i tym razem napastnicy niewykorzystali wielu dogodnych sytuacji. Dopiero rzut karny podyktowany za rękę obrońcy Pronitu przyniósł gospodarzom remis.

Rzadki jubileusz obchodził lewoskrzydłowy miejscowych — SADZA, dla którego wczorajszy mecz był pięćsetnym występem w barwach Orlicza. (wl)

* * *

KIELCE. Błękitni — Czarni 2:0 (1:0).

20 min. 1:0 — Ludwikowski
60 min. 2:0 — Ludwikowski

Sędziował p. Ślusarczyk ze Starachowic. Widzów 2 tys.

BŁĘKITNI: Gajda — Gąsior. Sechanek, Kurdziej — Gacek. Szemraj — Ludwikowski, Pietruch, Bryndza, Cieślik. Tabiszewski.

CZARNI: Mróz — Cybulski, Słomka, Nędzi — Pyziak, Kuczmera — Kaczmarek, Świętowski, Natkański, Kuśmierski, Jursza.

Czarni zaprezentowali się w Kielcach zupełnie nieźle, grali szybko i składnie kombinowali w polu. Mieli też kilka doskonałych okazji do zdobycia bramki. Niestety ich napastnicy nie wykazali najlepszej formy strzeleckiej. Również bramkarz **Mróz** był współautorem porażki gości. Inna sprawa, że Błękitni grali słabo. Robili wrażenie, że mają już dość rozgrywek. W drugiej części spotkania posiadali wprawdzie lekką przewagę ale i ich napastnicy dalecy są nawet od poprawnej formy. W pewnym momencie wydawało się, że kieleckich napastników wyręczy **Sechanek**, którego strzał z odległości 40 metrów wylądował na poprzeczce. (p)

* * *

RADOM. Radomiak — SHL 1:1 (1:1).

34 min. 1:0 — Kutyła
40 min. 1:1 — Pieprzyk.

Sędziował p. Kasprzyk ze Starachowic. Widzów 5 tys.

RADOMIAK. Kurek — Szczepanik, Górski, Rejmer — Kwaśniewski, Popławski — Chelewa, Frąk, Kutyła (Osuch) Tworek, Ziemiński.

SHL: Pękowski — Bujarski, Dziurski, Bomba — Gajda, Bugajny (Starzyński) — Nebelski, Sarnat, Pieprzyk, Stroniarz II, Stroniarz I.

Zakończenie sezonu trzecioligowego w Radomiu stało na opłakanym poziomie. W równym stopniu dotyczy do obu zespołów, które szczególnie po przerwie miały najwyraźniej dość gry w piłkę. Chwalebnym wyjątkiem był jedynie **Bomba** niewątpliwie najlepszy aktor tego szmirowatego widowiska. (jf)

* * *

SKARŻYSKO: Granat — KSZO 0:0.

Sędziował p. Kuchciński z Kielc. Widzów 3 tys.

Przez cały czas spotkania Granat posiadał lekką przewagę. Akcje gospodarzy były bardziej płynne. Natomiast zespół KSZO grał raczej słabo. Brak było zrozumienia wśród napastników gości, co powodowało, że ich akcje nie stwarzały groźniejszych sytuacji pod bramką miejscowych. Gdyby piłkarze Granatu zdołali wykorzystać kilka dogodnych sytuacji podbramkowych wygraliby ten mecz. Zresztą w ogólnym przekroju byli nieco lepszym zespołem od gości. Napastnicy KSZO niewiele mogli zdziałać wobec dobrze grającej pomocy i obrony gospodarzy oraz bramkarza Jasińskiego.

W spotkaniu tym na najlepsze noty zasłużyli: w zespole Granatu — **Jasiński, Brzozowski i Półtorak**, w KSZO — **Czajka** w bramce. (m)

* * *

STARACHOWICE. Star — Naprzód 3:1 (0:1).

Bramki zdobyli: dla Staru — **Brzozowski 2 i Bielas 1** z rzutu karnego, dla Naprzodu — **Pieprzyca.**

Był to bardzo przeciętny pojedynek. Goście zagrali bardzo ambitnie i w pierwszej połowie spotkania uzyskali prowadzenie. Po przerwie piłkarze Staru wzięli się do roboty i w efekcie odnieśli zasłużone zwycięstwo. (t)

* * *

CUKROWNIA LICZY NA KSZO!

Środowy pojedynek piłkarzy Broni i Cukrowni o utrzymanie się w III lidze miał bardzo dramatyczny przebieg. W pierwszej części spotkania goście doskonale przygotowani do tak trudnej walki mieli przewagę. Ich składnie grający atak potrafił kilkakrotnie zagrozić poważnie **Kwasiborskiemu** ale bramkarz Broni miał swój doskonały dzień. Coś wręcz przeciwnego można mówić o obronie kazimierzowskiej. Popełniała ona wiele błędów i na dobrą sprawę już do przerwy Broń mogła sobie zapewnić zwycięstwo.

W 72 minucie meczu przy stanie 1:0 dla Broni nastąpił jego przełomowy moment. Za wyraźny faul na polu karnym sędzia podyktował rzut karny przeciw Broni. Strzelał Kietlicka. Wprawdzie oddał strzał dość precyzyjny ale zbyt lekki i świetnie broniący Kwasiborski pewnie wyłapał ten strzał. Fatalne niepowodzenie załamało gości, którzy wkrótce stracili dalsze dwie bramki.

W ten sposób bardziej zleśili kibice Broni, którzy przybyli na stadion z ukrytymi transparentami „Witamy Broń w klasie A" nie mogli ich wykorzystać.

Wbrew pozorom sympatyczny zespół Kazimierzy Wielkiej ma jeszcze szanse na pozostanie w trzeciej lidze. Wszystko teraz w nogach piłkarzy KSZO. Jeżeli zdołają oni wywalczyć awans do II ligi uratują egzystencję Cukrowni. W Kazimierzy mówi się, że Cukrownia ma szczęście do lichych nieoczekiwanych zdarzeń. Przecież nie tak dawno, również uzyskała miejsce grożące degradacją od czego uratowana została przez powiększenie ilości zespołów trzeciej ligi. Piłkarze KSZO będą więc mieć jeszcze więcej gorących zwolenników w trudnych bojach.

* * *

TABELA

1.	KSZO	22	35	53:21
2.	Radomiak	22	28	50:30
3.	Błękitni	22	26	45:29
4.	Star	22	26	36:30
5.	SHL	22	24	40:33
6.	Pronit	22	23	43:46
7.	Granat	22	22	38:28
8.	Orlicz	22	20	36:45
9.	Czarni	22	18	31:39
10.	Broń	22	17	33:44
11.	Cukrownia	22	15	27:31
12.	Naprzód	22	16	19:43

SŁOWO LUDU — organ Komitetu Wojewódzkiego Polskiej Zjednoczonej Partii Robotniczej w Kielcach. Wydawca: Wydawnictwo Prasowe „Słowo Ludu", RSW „Prasa", Kielce, ul. Żeromskiego 3. Redaguje Kolegium w składzie: Bolesław Działosz, Ireneusz Jeleński (red. nacz.), Jarosław Kołodziej (sekr. red.), Andrzej Małachowski, Ryszard Smożewski (red. „Magazynu Niedzielnego") i Lech Winiarski (z-ca red. nacz.) Adres Redakcji: Kielce, ul. Żeromskiego 3. Telefony Redakcji: redaktor naczelny 24-95, sekretarz redakcji 25-47, dział „Magazynu Niedzielnego" 47-25, dział miejski 42-43. Redaktor techniczny i redakcja nocna 34-82. Oddział w Radomiu, ul. Witolda 2 — tel. 37-58. Oddział w Ostrowcu, ul. Czysta 16 — tel. 286. Oddział w Skarżysku, ul. Sikorskiego 14, tel. 22-64. Administracja i dział finansowy: Kielce, Żeromskiego 3, tel. 24-22. Uwaga — rękopisów niezamówionych redakcja nie zwraca. Biuro reklam i ogłoszeń: Kielce, Żeromskiego 3, tel. 48-58. Ceny ogłoszeń: ogłoszenia drobne zł 3 zł — wiersz. Za treść ogłoszeń redakcja nie odpowiada. Zamówienia i przedpłaty na prenumeratę przyjmowane są w terminie do dnia 15 miesiąca poprzedzającego okres prenumeraty — przez urzędy pocztowe, listonoszy oraz oddziały i delegatury „Ruch". Można również zamówić prenumeratę, dokonując wpłaty na konto PKO Nr 14-5-13774, Przedsiębiorstwo Upowszechnienia Prasy i Książki „Ruch" w Kielcach, ul. Buczka 11. Cena prenumeraty: miesięcznej zł 16, kwartalnej zł 48, półrocznej zł 96, rocznej zł 192. Cena prenumeraty za granicą jest o 40% wyższa od ceny podanej wyżej. Przedpłaty na tę prenumeratę, przyjmuje na okresy kwartalne, półroczne i roczne — Przedsiębiorstwo Kolportażu Wydawnictw Zagranicznych „Ruch" w Warszawie, ul. Wronia 23, za pośrednictwem PKO, konto Nr 1-6-100024. Egzemplarze zdezaktualizowane można nabywać w sklepie przy ul. Wiejskiej 14 w Warszawie. Zamówienia spoza Warszawy należy kierować do Centrali Kolportażu Prasy i Wydawnictw „Ruch" w Warszawie, ul. Srebrna 16. Druk: RSW „Prasa", Kielce, ul. Sienna 2, tel. 60-44 i 60-45. T-4.