WOJEWÓDZKA BIBLIOTEKA PUBLICZNA w KIELCACH Filia Nr 8

Z świata

● WASZYNGTON. W poniedziałek przybył do Waszyngtonu król Laosu Savang Vatthana, któremu towarzyszą premier Souvanna Phouma i minister spraw zagranicznych Quinim Pholsena.

● DELHI. Po blisko miesięcznym pobycie misja ekspertów lotniczych państw zachodnich opuściła Indie. Ma ona obecnie opracować raport, który stanie się podstawą do rokowań na temat kolejnych dostaw w ramach zachodniej pomocy wojskowej dla Indii.

● KAIR. Przywódca powstańców kurdyjskich El Barzani postanowił uwolnić wszystkich oficerów i żołnierzy irackich wziętych do niewoli od czasu wybuchu pierwszych walk w Kurdystanie.

● WIEDEŃ. W Wiedniu odbył się odczyt prof. dr A. Knolla i dr W. Dalma o wrażeniach z pobytu w Polsce. Obaj prelegenci, należący do znanych austriackich działaczy katolickich kilkakrotnie już bawili w Polsce.

Sala nie mogła pomieścić wszystkich przybyłych i wiele osób zadowoliła się miejscami stojącymi.

● SOFIA. Jak donoszą z Ankary ponad 10 tys. nauczycieli zebrało się na wiecu w Ankarze. Mówcy podkreślali, że w Turcji 2 miliony dzieci w wieku szkolnym nie uczy się, a w 15 tys. wsi nie ma w ogóle szkół. Był to pierwszy w historii Turcji wiec nauczycieli.

● KAIR. W okręgu Barki zanotowano nowe wstrząsy podziemne. W miasteczku Tolemaide położonym w odległości 30 km od Barki uległo zniszczeniu wiele domów. Ulice zalane zostały wodą. Libijski premier Usman oświadczył, iż wkrótce rozpocznie się przygotowania do odbudowy zniszczonego miasta Barka na nowym miejscu.

● LEOPOLDVILLE. Premier centralnego rządu kongijskiego Cyryl Adoula udał się w niedzielę wieczorem z wizytą oficjalną do Brukseli. Premier kongijski przeprowadzi w stolicy Belgii rozmowy z premierem Lefevre na temat spornych problemów między obu krajami.

● ALGIER. Algierski minister spraw zagranicznych Chemisti oświadczył, iż premier Ben Bella i inni przywódcy algierscy przyjęli zaproszenie do odwiedzenia Iraku.

W skrócie

O wszystkim

Porozumienie między Francją i NRF stanowi zagrożenie pokoju
Nota rządu PRL do rządu francuskiego

PARYŻ PAP. Dnia 25 lutego br. ambasador PRL w Paryżu Jan Druto odwiedził ministra spraw zagranicznych Francji Maurice Couve de Murville'a i na polecenie rządu PRL wręczył mu notę, która stwierdza m. in.:

Rząd PRL pragnie z całym naciskiem zwrócić uwagę rządowi francuskiemu, że traktat o współpracy zawarty pomiędzy Francją i NRF w dniu 22 stycznia 1963 r. wywołuje głębokie zaniepokojenie rządu PRL i szerokiej opinii publicznej w Polsce.

Polska, podobnie jak Francja, była niejednokrotnie przedmiotem agresji ze strony militaryzmu niemieckiego. Interesy bezpieczeństwa Polski, jak również wielu innych narodów, zbiegają się w żądaniu zabezpieczenia pokoju przed niemieckimi siłami militarystycznymi i odwetowymi. Polska przyjęła oświadczenie prezydenta Francji i innych francuskich mężów stanu w sprawie niezmienności granicy polsko - niemieckiej na Odrze i Nysie Łużyckiej jako przejaw zrozumienia tej prawdy.

(Dokończenie na str. 2)

Proletariusze wszystkich krajów łączcie się!

Cena 60 gr.

Słowo Ludu

Organ KW Polskiej Zjednoczonej Partii Robotniczej

ROK XIV. Nr 57 (4469) KIELCE, WTOREK, 26 LUTEGO 1963 R. Nakład: 75.330 A B

Premier CHRUSZCZOW przyjął delegację KPCz

MOSKWA PAP. Pierwszy sekretarz KC KPZR, przewodniczący Rady Ministrów ZSRR, N. S. Chruszczow przyjął w dniu 25 lutego delegację Komunistycznej Partii Czechosłowacji z sekretarzem KC i członkiem Prezydium KC KPCz, J. Hendrychem na czele.

Fala strajków ogarnia Francję

PARYŻ PAP. Na 1 marca zapowiedziano nieograniczony strajk 200 tys. górników. Nie jest również wykluczony strajk 250 tys. pracowników gazowni i elektrowni. Żywe poruszenie panuje wśród 300 tys. kolejarzy.

Dwa czynniki tłumaczą tę sytuację. Po pierwsze — stała zwyżka cen. Następnie zerwanie przez rząd rokowań w wielu zakładach sektora uspołecznionego oraz przeciwstawienie się możliwości podwyżki zarobków.

■ 400 milionów zł dewizowych ■ 14 kontraheńtów ■ Wzrost obrotów o 80 proc.

Wielkie możliwości eksportu OBIEKTÓW PRZEMYSŁOWYCH

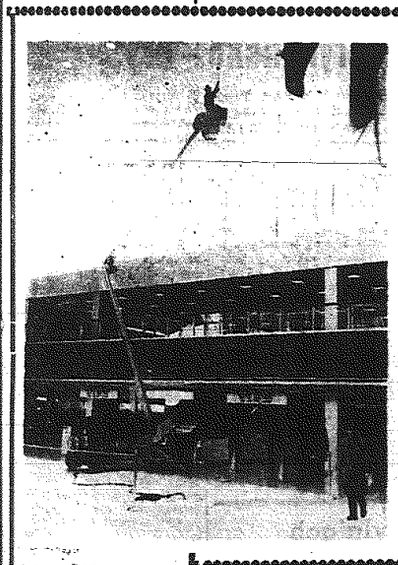

Nie wystarczy zwykła drabina, by zmienić przepaloną żarówkę na suficie wielkiej poczekalni dworca Idlewild w Nowym Jorku. Elektryk wznosi się na wysokość prawie 13 m w kabinie, umieszczonej na końcu ramienia dźwigu umocowanego na ruchomym podwoziu. CAF

Blisko 400 milionów złotych dewizowych — czyli prawie dwukrotnie więcej niż w roku 1962 — osiągnie w tym roku wartość obrotów Centrali Handlu Zagranicznego „Centrozap". Przewiduje się, że maszyn i urządzeń sprzedamy za okrągłe 400 mln zł dewizowych. Szczególnie wart podkreślenia jest poważny wzrost eksportu na rynki kapitalistyczne. Będzie on wyższy o około 80 proc. w porównaniu z rokiem 1961. Maszyny i urządzenia kopalniane — które przynoszą nam najwięcej dewiz — pojadą m. in. do Brazylii, Argentyny, Maroka i Ghany. Dużą partię nowoczesnych taśmociągów kopalnianych i przenośników wyślemy na rynek indyjski, gdzie cieszymy się opinią najpoważniejszego dostawcy tych urządzeń.

Z urządzeń hutniczych na uwagę zasługuje eksport obiektów walcowniczych i urządzeń związanych z mechanizacją odlewni. Sprzedano takie kompletne obiekty Jugosławii, NRD, Austrii i Czechosłowacji. Nasze konstrukcje stalowe zakupiła — za sumę 100 tys. zł dewizowych — Kanada. Klient kanadyjski zadowolony z jakości urządzeń zapowiedział dalsze zamówienia. Warto podkreślić, że jest to nowy rynek jeśli chodzi o tę grupę towarów. Do no

(Dokończenie na str. 2)

Minister obrony NRF kupuje broń w USA

WASZYNGTON PAP. Do Waszyngtonu przybył boński minister obrony von Hassel.

Przed opuszczeniem Bonn von Hassel występował z różnymi oświadczeniami, w których nie wspomniał jednak o istotnym celu swej podróży — a mianowicie uzyskaniu przez NRF broni nuklearnej.

Niemniej jednak wypowiadał się on gorąco za „wielopaństwową siłą nuklearną NATO" i za „pełną odpowiedzialnością europejskich partnerów" za tę siłę.

Von Hassel ma dokonać w USA zamówień na kwotę 600 mln dolarów rocznie, co nie jest bez znaczenia dla amerykańskich monopoli.

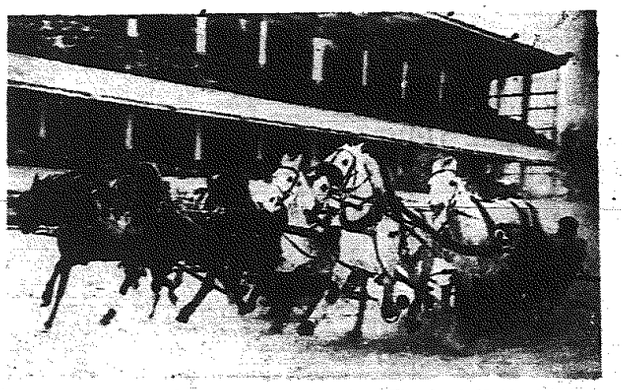

Z wyścigów rosyjskich „trojek" na Centralnym Hippodromie Moskiewskim. CAF

■ Trudności w transporcie kolejowym ■ Zadymki na północy ■ Przerwa w żegludze na Bałtyku

Kolejny nawrót zimy w całym kraju

Po pogodnej, słonecznej niedzieli w nocy na poniedziałek 25 bm. spłynęła nad Łódź i woj. łódzkie gęsta fala mgły, która utrudniła w znacznym stopniu ruch pojazdów mechanicznych na drogach oraz pociągów kolejowych. Sytuację pogorszył ponowny silny spadek temperatury do minus 17 stopni. Wskutek czego mgła osiadła i natychmiast zamarza na szybach pojazdów.

Bardzo niespokojne są w tym roku zwierzęta leśne, które w poszukiwaniu pożywienia przemierzają nieraz duże odległości. W woj. kieleckim częste wyprawy na pola urządzają watahy dzików, które podchodzą do zabudowań chłopskich. Odwiedzają także kopce z ziemniakami i warzywami.

Z relacji leśników i myśliwych wynika, że liczba dzików w lasach świętokrzyskich wzrosła.

Na wybrzeżu koszalińskim znów chwycił mróz. Temperatura spadła do minus 7 stopni. Nocą przeszła nad całym

(Dokończenie na str. 2)

226 tys. ton węgla plonem ubiegłej niedzieli

Jak wynika z dokładnych obliczeń, niedzielne wydobycie w kopalniach przyniosło 226 tys. ton węgla. Do pracy stawili się górnicy 74 zakładów.

Obfite opady spowodowały ponowne poważne powodzie w Andaluzji. Tysiące rodzin, które przeżywały poprzednią powódź, straciły obecnie dach nad głową. W Grenadzie i Sewilli wielu ludzi poniosło śmierć.
Na zdjęciu: ulica w Ecija (Sewilla). CAF

Rewelacyjny sukces astronomów

„Mars-1" fotografowany z Ziemi

(WIT—AR). Przebyła już około 70 milionów kilometrów. Każdy dzień zbliża ją do Czerwonej Planety. Ziemia „rozmawia" z radziecką stacją międzyplanetarną „Mars-1", koordynuje i śledzi jej lot. W licznych placówkach naukowych ZSRR trwa nieprzerwanie praca obserwacyjna. Ziemia prowadzi „Marsa - 1".

Niedawno pracownicy Krymskiego obserwatorium astrofizycznego, pod kierunkiem prof. A. Siewiernego, sfotografowali „Marsa-1" na trasie jego lotu. Ten rewelacyjny sukces uzyskano przy pomocy wielkiego teleskopu imienia akademika Szajna.

W ciągu jednej nocy dokonano specjalną techniką 350 zdjęć, które pozwoliły naukowcom prześledzić ruch sztucznej planety. Zastosowano w tym celu elektronowo-optyczny przekaźnik, który umożliwił dokonywanie zdjęć z kilkusekundową ekspozycją. Praca teleskopu i kamery filmowej była zsynchronizowana i całkowicie zautomatyzowana.

Kennedy przewiduje możliwość poważnej recesji

WASZYNGTON PAP. W przemówieniu podczas obrad sympozjum zorganizowanego przez zrzeszenie amerykańskich bankierów prezydent Kennedy zwrócił uwagę na możliwość kolejnej recesji gospodarczej w Stanach Zjednoczonych „w niezbyt odległej przyszłości", jeżeli Kongres nie zaakceptuje jego programu redukcji podatków.

Nie wróżę recesji na rok 1963 — oświadczył prezydent USA. Musimy jednak pamiętać, że okres ekspansji gospodarczej między pierwszą a drugą recesją w okresie powojennym trwał 45 miesięcy, następny — 35 miesięcy, a jeszcze następny — 25 miesięcy. Obecnie zaś — dodał Kennedy — upłynęły 24 miesiące od czwartej recesji po wojnie.

Kennedy stwierdził, że liczba bezrobotnych w 1962 roku sięgała średnio 5,6 proc. ogółu siły roboczej, podobnie jak w roku 1954, który był rokiem recesji. Jednocześnie inwestycje w przemyśle utrzymywały się w 1962 r. na niższym poziomie niż w roku 1957.

Herterich opuszcza NRF

BONN PAP. Skazany przed sądem w Würzburgu na cztery miesiące więzienia z zawieszeniem i karą pieniężną dr Elmar Herterich — obwiniony przez zdemaskowanych przez siebie SS-manów o „zniszczenie" i „obmowę" — postanowił wyemigrować wraz z rodziną do Szwecji.

Tak więc ten uczciwy człowiek zdecydował się portucić ojczyznę nie znalazłszy w niej sprawiedliwości. Chyba nie ma nic bardziej oskarżającego stosunki tu panujące.

Przysłowiu stanie się zadość

Synoptycy PIHM twierdzą — „w marcu jak w garncu"

W nadchodzącym miesiącu spodziewana jest pogoda zmienna. Opady śniegu będą się przeplatać z deszczem. A mroźy — ze skokami temperatury powyżej zera. Na ogół marzec — według przewidywań synoptyków PIHM — przyniesie pewne ocieplenie.

Najchłodniejsza będzie pierwsza dekada marca z temperaturą poniżej zera. W nocy — od minus 5 stopni (spodziewane są lokalne spadki temperatury przy rozpogodzeniach do minus 15 stopni), a w dzień w pobliżu zera.

W drugiej dekadzie nastąpi pewna poprawa pogody. Ocieplenie do plus 5 stopni w dzień przyniesie niewielkie opady deszczu.

Najbardziej zmienna będzie ostatnia dekada marca. Wahania temperatur mają być od minus 5 stopni do plus 5 stopni.

Spodziewane są opady głównie deszczu ze śniegiem.

Jak z tego widać, pokrywa śnieżna nadal utrzyma się, a nawet mogą ją zwiększyć opady marcowe. Obecnie śnieg leży najczęściej warstwą — 40 — 50 cm w rejonach południowych, a najcieńszą — 15 — 25 cm na terenie Pomorza Zachodniego Ziemi Lubuskiej i w okolicach Kłodzka oraz Elbląga. Przyszłe obfite opady są dostatecznie zabezpieczone przed zamarznięciem. Pewien niepokój wywołuje natomiast — powstające miejscami na polach skorupa lodowa, która grozi tzw. wyprzeniem ozimin.

Seria katastrof i tragicznych wypadków

RABAT. — 3 zabitych, 15 ciężko rannych — taki jest prowizoryczny bilans wypadku drogowego, jaki miał miejsce w sobotę wieczorem na przedmieściach marokańskiego miasta Meknes.

Na skutek nieostrożnej jazdy kierowcy, wywrócił się olbrzymi samochód ciężarowy wiozący do miasta 50 robotników rolnych. Stan wielu rannych jest beznadziejny.

RZYM. — W pobliżu miejscowości Caserta pod Neapolem zderzyły się dwa samochody. 4 pasażerów obu samochodów poniosło śmierć. Był to jeden z najcięższych wypadków we Włoszech w ciągu ostatnich lat.

BELGRAD. — 6-letnia dziewczynka i 6-letni chłopiec zginęli pod lawiną, która zasypała ich dom w pobliżu miejscowości Struga w południowej Jugosławii.

OTTAWA. — 7 dzieci zginęło w płomieniach, jakie ogarnęły ich dom w miejscowości Saint Flavie, położonej w odległości 220 km na północny wschód od miasta Quebec.

Są zabici i ranni

Rozruchy w stolicy Kolumbii

BOGOTA PAP. 11 osób zginęło, a 50 odniosło rany podczas zajść, do których doszło w Santa Barbara w Kolumbii. W związku ze strajkiem personelu cmentarzy, rządowy oddział wojskowy otworzył do tego personelu ogień z karabinów maszynowych. Bliższe szczegóły zajść nie są jeszcze znane. Kolumbijskie ministerstwo wojny opublikowało komunikat, w którym wyraża ubolewanie z powodu incydentu, ale zarazem twierdzi, że „wojsko musiało odpowiedzieć ogniem na nie sprowokowany atak". Na znak protestu przeciwko tej masakrze związek zawodowy skupiający pracowników prowincji Antiokuaia proklamował strajk powszechny w poniedziałek 25 bm.

PRZEPIORECZKA

5 12 24 31 32 35

(kodo. hand. 188)

publikację udostępniła Świętokrzyska Biblioteka Cyfrowa

Przemówienie wiceministra Naszkowskiego w Genewie

GENEWA PAP. W dniu 25 lutego odbyło się kolejne, plenarne posiedzenie Komitetu Rozbrojeniowego 18 Państw, na którym przewodniczący delegacji polskiej, wiceminister spraw zagranicznych PRL, M. Naszkowski wygłosił przemówienie. Podkreślił on, że porozumienie w sprawie zaprzestania prób nuklearnych musi obejmować wszystkie ich rodzaje oraz przypomniał, że współczesna technika pozwala na wykrywanie i identyfikowanie wybuchów nuklearnych za pomocą istniejących narodowych stacji obserwacyjnych. M. Naszkowski poparł propozycje delegacji Szwecji w sprawie wykorzystywania dla celów kontroli ogromnej sieci stacji obserwacyjnych, istniejących w innych krajach poza mocarstwami nuklearnymi.

Mówca stwierdził, że dwa elementy kontroli, tj. narodowe stacje i automatyczne stacje wystarczają w pełni do zagwarantowania nienaruszalności przyszłego układu. Mimo tego, Związek Radziecki zgodził się na włączenie do systemu kontroli również inspekcji na miejscu. W świetle znaczenia poprzednich komponentów jest rzeczą zrozumiałą, że inspekcja ta nie może jednak być traktowana na równi z nimi, a tym bardziej jako element główny. Ma ona sens jako dodatkowa forma kontroli.

Nie możemy także — powiedział M. Naszkowski — pozostać bierni wobec planów utworzenia tzw. „wielopaństwowej siły nuklearnej NATO". Plany te stanowią jeden z wariantów rozprzestrzenienia broni nuklearnej, prowadzą do zwiększenia i tak już wystarczająco wielkiego zagrożenia pokoju międzynarodowego.

Nota rządu PRL do rządu francuskiego

(Dokończenie ze str. 1)

Rząd PRL nie mógł jednak w ciągu ostatnich lat nie stwierdzić, że polityka Francji rozwija się w kierunku niezgodnym z interesami pokoju i bezpieczeństwa w Europie. Polska wielokrotnie zwracała uwagę na ten pożałowania godny kierunek polityki francuskiej, której jaskrawym wyrazem stał się teraz traktat francusko-zachodnioniemiecki.

Traktat ten rzuca cień na perspektywę pokojowego ułożenia stosunków pomiędzy Wschodem i Zachodem, stwarzając nowe, poważne przeszkody na drodze do normalizacji sytuacji europejskiej i do uregulowania drogą negocjacji najistotniejszych problemów doby współczesnej.

Dotyczy to w szczególności sprawy rozbrojenia i rozwiązania zagadnienia niemieckiego na pokojowych i demokratycznych zasadach przez zawarcie traktatu pokojowego z Niemcami oraz uregulowanie problemu zachodnioberlińskiego.

Traktat z 22 stycznia 1963 r. umożliwia w konsekwencji umocnienie pozycji zachodnioniemieckich sił rewizjonistycznych i odwetowych, które wysuwają wobec Polski i innych państw roszczenia wymierzone przeciwko integralności ich terytorium państwowego. Musi to budzić zrozumiały niepokój w Polsce i na pewno nie powinno być obojętne również rządowi francuskiemu.

Rząd PRL czuje się zmuszony do zwrócenia uwagi rządowi francuskiemu na fakt, że traktat francusko - zachodnioniemiecki jest sprzeczny z porozumieniami państw koalicji antyhitlerowskiej i deklarowaną wielokrotnie w przeszłości wolą Francji niedopuszczenia do odrodzenia militaryzmu niemieckiego. Niepokojące jest w szczególności, że traktat nie wspomina nawet o ograniczeniach dotyczących zbrojeń NRF przewidzianych m. in. również w porozumieniach zawartych w 1954 r. z udziałem Francji i NRF.

Rząd PRL niejednokrotnie podkreślał, że udostępnienie NRF broni atomowej — niezależnie od formy, w jakiej by to nastąpiło — stanowiłoby zagrożenie pokoju i bezpieczeństwa międzynarodowego.

Rząd PRL nie może pozostać obojętny wobec tego, że traktat francusko - zachodnioniemiecki ułatwia NRF jej grę polityczną obliczoną na wykorzystanie tego aktu politycznego dla interesów militaryzmu i ekspansjonizmu zachodnioniemieckiego.

Zbrojenia rakietowo - atomowe NRF stanowią tak poważną groźbę dla bezpieczeństwa Polski i jej sojuszników, że w ich obliczu rząd PRL nie będzie mógł uchylić się od wyciągnięcia — w porozumieniu ze swymi sojusznikami — właściwych konsekwencji w dziedzinie własnego bezpieczeństwa.

Mając na uwadze interesy bezpieczeństwa zarówno własnego, jak i swoich sojuszników oraz innych krajów, a w ich liczbie również Francji, mając też na uwadze dobro stosunków polsko - francuskich, rząd PRL uważał za swe prawo i obowiązek wysunąć wobec rządu francuskiego z całą powagą sprawę niebezpiecznych dla pokoju i stabilizacji europejskiej konsekwencji, do jakich prowadzi traktat zawarty pomiędzy Francją i NRF w dniu 22 stycznia 1963 r.

Wiceminister St. Gucwa o aktualnej sytuacji w rolnictwie

Ciężka zima spowodowała wiele trudności również na wsi. Mówi o nich wicem. rolnictwa — Stanisław Gucwa w rozmowie z przedstawicielem PAP.

— Poza trudnościami w dostawach produktów rolnych dla państwa oraz opóźnieniem dostaw środków produkcji dla rolnictwa np. kwalifikowanego ziarna pod siewy wiosenne — stwierdził wicemin. Gucwa — tegoroczna zima pogorszyła też sytuację paszową. Aby utrzymać w czasie silnych mrozów kondycję i produkcyjność zwierząt, należało obficiej je karmić wysokokalorycznymi paszami. Tymczasem brak tych pasz, spowodowany nieurodzajem w ub. r. uniemożliwiał wielu gospodarstwom stosowanie nawet średnich dawek. Zwiększona pomoc paszowa państwa nie jest w stanie wyrównać niedoborów, nie zawsze też pasze można było na czas dowieźć. Spowodowało to pewne wahania w produkcji zwierzęcej, szczególnie jeśli chodzi o mleko i jaja. Spadła również w niektórych rejonach kondycja bydła. Wiele gospodarstw zgromadziło jednak tak duże ilości kiszonek, że zapasy starczą jeszcze na długo.

Być może, że trzeba się liczyć z pewnymi stratami ziemniaków. Obecnie nie da się jeszcze ocenić, ile ziemniaków zmarzło w kopcach. Po ociepleniu trzeba przejrzeć kopce i usunąć z nich zmarznięte lub nadmarznięte ziemniaki. Najlepiej jest parować je i skarmiać, aby uniknąć dalszych strat.

A oto opinia wicemin. Gucwy na temat stanu ozimin:

— Z dotychczasowych informacji wynika, że zima nie spowodowała istotnych strat w oziminach, ich stan jest zadowalający. Tylko w niektórych rejonach, głównie w województwach zielonogórskim i szczecińskim, gdzie w czasie pierwszych dużych mrozów nie było na polach dostatecznie grubej pokrywy śnieżnej, tu i ówdzie wymarzły rzepaki, jęczmień ozimy i późno zasiana pszenica.

Ale niebezpieczeństwo nie minęło. Najgroźniejszy okres dla ozimin — to koniec lutego i początek marca, kiedy mogą wystąpić nagle ocieplenia w dzień i przymrozki w nocy, wówczas najczęściej powstają poważniejsze straty w zasiewach rzepaków, lucerny, koniczyn i zbóż ozimych. Dodatkowy kłopot może sprawić gruba pokrywa śnieżna. W okresach nagłych ociepleń i oziębień może tworzyć się na polach skorupa lodowa, która — jak to mówią rolnicy — „dusi rośliny".

Kolejny nawrót zimy w całym kraju

(Dokończenie ze str. 1)

terenem województwa wichura, szczególnie silna w pasie nadmorskim.

Wczoraj od rana na środkowym wybrzeżu było mglisto i utrzymywał się nadal dość silny wiatr.

Szczególnie gruba warstwa śniegu na Opolszczyźnie sprawiła, że według oceny leśników zginęło dotychczas z braku pożywienia 40 proc. zajęcy oraz 70 proc. kuropatw. W poszukiwaniu żeru zające zapuszczają się między domy mieszkalne w miastach. Przestało już budzić sensacje stadko zajęcy, które co wieczór odwiedza np. dom państwa Skibniewskich w Opolu, gdzie pani domu przyjmuje wygłodniałe szaraki kapustą i burakami.

Nowa fala silnych mrozów na Lubelszczyźnie dochodzących do minus 29 stopni poważnie utrudniła pracę kolejarzom.

W Lublinie przy 28-stopniowym mrozie nie tylko zamarzły smary w panwiach osiowych toczących się wagonów ale dużo kłopotu przy formowaniu pociągów sprawiło zamarznięcie zwrotnic.

Zima nie daje drogowcom i pracownikom transportu ani chwili oddechu. Na Białostocczyźnie w poniedziałek rano zaczął znowu padać śnieg, któremu towarzyszył porywisty wiatr.

Nowa fala mrozów, która nadciągnęła w nocy z soboty na niedzielę ponownie skomplikowała sytuację w woj. krakowskim. O godzinie 6 rano termometry w Krakowie notowały minus 25 stopni. Szczególnie duże trudności powstały w komunikacji kolejowej i autobusowej. Pociągi pospieszne i osobowe przybywają do Krakowa ze znacznymi opóźnieniami. Np. o ponad 140 minut opóźnił się pociąg ze Szczecina. Półtorej godziny opóźnienia miał pociąg z Poznania. O 37 minut później przybył do Krakowa pociąg z Warszawy. Wiele wysiłku kosztowało „rapalenie" autobusów w bazach PKS.

Mimo śniegów i ostrej zimy Sopot niewiele traci ze swej atrakcyjności. W pogodne dni na sopockie molo udają się tłumy spacerowiczów. Lity lód rozciąga się od mola sopockiego do 6 km w głąb Zatoki Gdańskiej. Na piechotę można przejść po pokrywie lodowej z portu gdańskiego via Sopot Orłowo do Gdyni, gdzie drogę przeciąć może piechurowi rynna wodna, którą wpływają statki do portu. Na piechotę można również dojść z Gdyni przez zamarzniętą zatokę do większości miejscowości Półwyspu Helskiego.

Nagła zmiana wiatrów wiejących z siłą 7 stopni w skali Beauforta z kierunków zachodnich i południowo - zachodnich, ponownie pogorszyła sytuację lodową i spowodowała po raz pierwszy w czasie tegorocznej zimy, zamknięcie przez lody drogi na Bałtyk. Według ostatnich meldunków, zarówno w Zatoce Kilońskiej jak i w cieśninie Sund żegluga stała się niemożliwa nawet przy pomocy lodołamaczy. Potężny lodołamacz „Pacyfik" nie jest w stanie przebić zwałów lodu w Zatoce Kilońskiej, dochodzących do 4 m wysokości. Bezsilne wobec naporu lodów stały się również lodołamacze szwedzkie, duńskie i radzieckie działające w cieśninie Sund.

3 polskie statki „Koszalin" „Czech" i „Tobruk" utknęły w lodach w cieśninach duńskich. Statek „Oliwa", który wyszedł z Gdańska, powrócił do portu. Radykalną poprawę w tej sytuacji może spowodować tylko ponowna zmiana wiatrów.

●

Jak donoszą z Wojewódzkiego Zarządu Dróg Publicznych w Kielcach, wczoraj wskutek pogorszenia się warunków komunikacyjnych nie kursowały samochody na wielu odcinkach. Są to: Wyszmontów — Sandomierz, Chmielnik — Pierzchnica, Huta Nowa — Św. Krzyż, Szczekociny — Lelów — Żarki, Koniecpol — Lelów, Jędrzejów — Lubcza, Ostrowiec — Słupia N., Łagów — Słupia N., Słupia N. — Nowy Korczyn, Skalbmierz — Miechów, Pacanów — Łubnice, Radoszyce — Łopuszno, Łopuszno — Małogoszcz, Mniów — Ruda Strawczyńska, Samsonów — Miedziana Góra, Ostrowiec — Sienno, Ostrowiec — Bałtów, Klimontów — Iwaniska i Iwaniska — Bogoria.

Przy odśnieżaniu pracowało 1532 osoby oraz 17 pługów mechanicznych. (f)

„Drugi garnitur" delegacji EWG obraduje w Brukseli

BRUKSELA PAP. Na posiedzenie Rady Wspólnego Rynku w Brukseli przybyło w poniedziałek dwóch tylko ministrów spraw zagranicznych — Francji i Luksemburga. Wszyscy pozostali ministrowie: NRF, Włoch, Belgii i Holandii wydelegowali swych zastępców.

Jasne jest, iż spotkanie w takim składzie nie może przynieść żadnych wyników, poza poinformowaniem Francji, że Włochy i Holandia odmawiają „na razie" ratyfikacji konwencji o zrzeszeniu krajów afrykańskich strefy franka z EWG.

Cała ta demonstracja ma charakter presji. Wskazuje na to obecność w Brukseli wicekanclerza Erharda. Ma on przedstawić Couve de Murville'owi boński „plan kompromisu" w sprawie Anglii. Jeżeli minister francuski wykaże „zrozumienie" dla tego projektu, to pozostali partnerzy okażą je i wobec Francji. Jeżeli nie, represje będą trwały.

Muzeum Świętokrzyskie — uniwersytetem kultury

MUZEUM Świętokrzyskie miało w ostatnią sobotę swój wielki dzień. Zostało oficjalnie włączone do tych placówek muzealnych, które noszą miano uniwersytetu kultury. Co one oznacza? W skrócie, jest to placówka, która — zwłaszcza tam, gdzie nie ma wyższych szkół humanistycznych — powinna je w pewnej mierze zastępować, a w każdym razie uzupełniać. Muzeum nie jest już tylko martwym zbiorowiskiem reliktów przeszłości, które się odwiedza od święta, lecz instytucją kulturalną najwyżej związaną ze współczesnym życiem artystycznym, historycznym i społecznym, kształtującą świadomość i szerzącą wiedzę w sposób jak najbardziej przystępny i atrakcyjny. Nie znaczy to, że dotychczas nasze muzeum nie stosowało tych metod. Świadczą o tym fakty, które podamy kiedy indziej. Jednak z powodu trudności lokalowych, braku sali wykładowej i pomieszczeń na działalność naukową — była to akcja raczej partyzancka. Dopiero w sobotę nastąpiło oddanie do użytku sali wykładowej wyposażonej w projektor i ekran oraz — pracowni konserwatorskiej i fotograficznej.

Na uroczystość tę zjechało wielu gości spoza Kielc z przedstawicielami centralnych ośrodków muzealnych na czele (dr St. Lorentz — dyrektor Muzeum Narodowego w Warszawie, prof. UW Wł. Antoniewicz, prof. Z. Rajewski — dyrektor Muzeum Archeologicznego w Warszawie, prof. dr Z. Halicka, dyrektor Muzeum Ziemi z Warszawy, mgr St. Zając, wicedyrektor Państwowych Zbiorów Sztuki na Wawelu). Po referacie mgr. M. Ptaśnika, dyr. Zarządu Muzeów i Ochrony Zabytków w Ministerstwie Kultury i Sztuki, na temat stanu i perspektyw muzealnictwa polskiego, odbyła się dyskusja. Goście wypowiadali swe opinie o kierunku dalszego rozwoju naszego muzeum, ze względu na wyjątkowe warunki terenowe (archeologia) i... turystyczne. Dr Lorentz przytaczał opinie swych zagranicznych kolegów o tym, jak niezwykle atrakcyjnym krajem dla zagranicy mogłaby być Polska. Prof. Halicka gorąco apelowała o zwrócenie większej uwagi na dział przyrodniczy (na ogół zaniedbany w polskich muzeach), który zwłaszcza w Kielecczyźnie ma ogromne znaczenie nawet gospodarcze, ze względu na istnienie u nas bogatych złóż surowców budowlanych. Mówiono też o etnografii, która nie ma dostatecznej opieki na naszym terenie.

Nasze władze wysłuchały wielu pochwał za życzliwy stosunek do spraw muzealnych, ale warto by też podkreślić pełną zamiłowania i ofiarną pracę całego zespołu pracowników, mających wielkie ambicje postawienia naszego muzeum na wysokim poziomie, czemu patronuje dyr. Oborny.

Gości podejmowano — w ładnie wkomponowanym w całość — miniaturowym barze kawowym. Jak zwykle w naszym muzeum, gdzie nawet przy najbardziej uroczystych okazjach nasi muzealnicy (a może raczej — muzealniczki) potrafią stworzyć zawsze miły klimat, w sobotę także panowała atmosfera intymności i życzliwości, która ściąga tej placówce tylu przyjaciół i słuchaczy i nie jest bez wpływu na popularność muzeum właśnie jako — uniwersytetu kultury

Oświadczenie agencji TASS

MOSKWA PAP. Agencja TASS ogłosiła następujące oświadczenie:

„W niektórych organach prasy zagranicznej pojawiły się ostatnio doniesienia jakoby Związek Radziecki dostarczał Indii sporej ilości materiałów wojskowych i broni różnego rodzaju. Rozpowszechnia się przy tym najrozmaitsze zmyślone wiadomości, nie mające nic wspólnego z rzeczywistym stanem rzeczy.

W rzeczywistości Związek Radziecki zgodnie z zawartym już wcześniej porozumieniem o współpracy technicznej będzie pomagał Indii w zaprojektowaniu i następnie zbudowaniu fabryki samolotów myśliwskich. Porozumienie to przewiduje także, iż ZSRR dostarczy Indii 12 samolotów „MIG-21", z których 6 otrzymuje India na początku 1963 roku, a pozostałe — w roku 1964.

Tak więc, zmyślone informacje ukazały się we wspomnianych organach prasy widocznie po to, aby skomplikować stosunki między państwami i przeszkodzić staraniom o złagodzenie napięcia międzynarodowego".

Nic nie wyszło z rozmów amerykańsko – brytyjskich

WASZYNGTON PAP. Tutejsza ambasada brytyjska oświadczyła, że Wielka Brytania i Stany Zjednoczone nie powzięły żadnych stanowczych decyzji w sprawie metod podporządkowania NATO części swych sił strategicznych. Rozmowy amerykańsko - brytyjskie, które toczyły się przez ostatni tydzień, dotyczyły sprawy sprzedania amerykańskich rakiet „Polaris" dla zainstalowania ich na brytyjskich okrętach podwodnych. Według dyplomatycznego korespondenta „Washington Post" nie uzgodniono w tej sprawie żadnego konkretnego planu. W. Brytania chciałaby porozumienia w sprawie powołania do życia polityczno - militarnej rady zarządzającej dziedzinie państw zachodnich, która stanowiłaby wewnątrz NATO „nuklearną grupę powierniczą". Chodziłoby tu o Stany Zjednoczone, W. Brytanię, Kanadę, Francję, Niemcy Zachodnie, Włochy, Turcję, Grecję, Belgię i Holandię. Stany Zjednoczone nie mają zastrzeżenia wobec tego planu. Ambasada brytyjska potwierdza, że te kwestie były istotnie omawiane, dodając, że W. Brytanii chodzi o metody kontroli wielopaństwowych sił nuklearnych NATO.

Obrady komisji budownictwa CRZZ

W poniedziałek odbyło się plenarne posiedzenie Komisji Budownictwa Mieszkaniowego CRZZ poświęcone omówieniu aktualnej sytuacji w budownictwie mieszkaniowym oraz tegorocznych perspektyw w tej dziedzinie.

Jak poinformował w toku obrad dyrektor departamentu ZOR Min. Gosp. Komunalnej — Zdzisław Drozd, plan budownictwa mieszkaniowego w roku ubiegłym wykonany został w ok. 97 proc. Oddano do użytku 109,9 tys. mieszkań na planowaną liczbę 113,5.

W dyskusji omówiono trudności jakie rysują się obecnie przed budownictwem mieszkaniowym, wynikające m. in. z niewykonania w ub. roku dostatecznej liczby domów w „stanie surowym" i opóźnienia mi spowodowanymi trudnymi warunkami atmosferycznymi. Jednym z hamulców rozwoju budownictwa mieszkaniowego jest brak pełnej koordynacji planów inwestorów z możliwościami przedsiębiorstw budowlanych. Np. spółdzielczość mieszkaniowa dotychczas nie mogła znaleźć wykonawców na budowę około 8 tys. izb z planu br.

Członkowie komisji występowali jednak przeciwko wyolbrzymianiu trudności w budownictwie, podkreślając, że należy dołożyć maksimum wysiłku i podjąć niezbędne kroki organizacyjne, by przewidziane zadania zostały wykonane.

Plan komisji na 1963 r. przewiduje m. in. upowszechnianie budownictwa zakładowego poprzez łączenie wysiłków większej liczby przedsiębiorstw.

Premier Castro o polityce Kuby

HAWANA PAP. Ogólne zebranie członków Zjednoczonej Partii odbyło się w Hawanie.

W długim przemówieniu wygłoszonym na zebraniu Fidel Castro omówił główne etapy rozwoju rewolucji kubańskiej zaznaczając, że w ciągu ubiegłych czterech lat ruch rewolucyjny rozwijał się i pogłębiał. Poinformował on zebranych o działalności nad organizacją partii i wyraził niezłomne przekonanie, iż Zjednoczona Partia Rewolucji Socjalistycznej cieszyć się będzie pełnym poparciem kubańskich mas ludowych.

Mówiąc o antykubańskiej kampanii prowadzonej w USA i o agresywnych posunięciach wobec Kuby, Castro powołał się na oświadczenie ministra obrony USA McNamary, iż „polityka Stanów Zjednoczonych stawia sobie za cel likwidowanie na Kubie zarówno reżimu Castro, jak i komunizmu".

„My nie zagrażamy nikomu — powiedział Fidel Castro. To nam zagrażają imperialiści amerykańscy. My nie prowadzimy przeciwko nim wojny, to oni prowadzą wojnę przeciwko nam — wojnę tchórzliwą, zbrodniczą, histeryczną, lecz bezskuteczną. My bronimy się i będziemy bronić wszelkimi możliwymi środkami".

23 statki na pochylniach

Stocznia Gdańska wśród światowych potentatów

Stocznia Gdańska zajmowała w ub. r. pod względem wodowanego tonażu dziesiąte miejsce na świecie (120 tys. BRT). Pierwsza jest stocznia japońska Ishikawajima — Harima, która wodowała 288 tys. BRT.

Gdybyśmy jednak jako kryterium wzięli pracochłonność i ilość budowanych statków, Stocznia Gdańska znalazłaby się na jednym z pierwszych miejsc na świecie. W basenach wyposażeniowych gdańskiego zakładu oraz na jego pochylniach znajdują się bowiem obecnie 23 statki.

Odnalazła ojca po 22 latach

MOSKWA PAP. Po 22 latach rozłąki, Tamara odnalazła swego ojca.

Dziecko miało zaledwie roczek gdy wybuchła wojna i dziewczynka straciła kontakt z rodzicami. Przez całą wojnę opiekowała się nią pewna polska kobieta, która po zakończeniu wojny przywiozła ją do Brześcia mając nadzieję, że może tam odnajdzie jej rodziców. Ojciec Tamary — Rosjanin Paweł Monachow — służył w garnizonie wojskowym w Brześciu. Jednakże poszukiwania nie dały żadnych rezultatów i dziecko wzięła na wychowanie rodzina Kamerowów. Od tej pory dziecko zaczęło nosić ich nazwisko.

Troskliwi przybrani rodzice wychowywali i kształcili Tamarę. Skończyła ona szkołę średnią i obecnie uczy się w instytucie. Przez cały czas myślała dużo o swoich rodzicach i prowadziła wytrwale poszukiwania.

Wreszcie wysiłki jej zakończyły się powodzeniem. Jej ojciec Paweł Monachow, były oficer garnizonu w Brześciu, mieszka w obwodzie witebskim.

Rozłączeni przez wojnę ojciec i córka spotkali się znowu.

Wielkie możliwości eksportu

(Dokończenie ze str. 1)

wych nabywców zaliczyć możemy również Libię, Szwecję, Finlandię i Pakistan.

Perspektywy rozwoju eksportu tej grupy towarów są pomyślne. Rynek jest jednak bardzo wymagający, toteż konieczne staje się dalsze zaostrzenie kontroli odbioru gotowych wyrobów z przemysłu, wprowadzenie do sprzedaży nowych urządzeń przystosowanych do lokalnych potrzeb odbiorców itd.

Apel b. członków francuskiego ruchu oporu

PARYŻ PAP. W Paryżu zakończył obrady kongres krajowej francuskiej organizacji byłych kombatantów ruchu oporu (ANACR). Naczelnymi hasłami kongresu były: walka z faszyzmem, obrona swobód demokratycznych, walka o pokój i rozbrojenie, solidarność wszystkich kombatantów ruchu oporu z okresu okupacji hitlerowskiej.

„Ideały, które wiodły nas podczas minionej wojny trwają" —głosi apel kongresu. Członkowie francuskiego ruchu oporu postanowili „uczynić wszystko dla pokoju i rozbrojenia".

Podrzucony ojciec zmarł

W ubiegły czwartek zamieściliśmy notatkę o 80-letnim staruszku, którego w opłakanym stanie przywieziono do Szpitala Wojewódzkiego w Kielcach. Podajemy finał sprawy: później (wskutek usilnych interwencji syna) staruszek został przyjęty do szpitala i po dwóch dniach pobytu tam — zmarł. (T)

Dnia 23 lutego 1963 r. zmarł w wieku lat 72

KONSTANTY KRYŚKO

sekretarz Miejskiego Społecznego Komitetu Przeciwalkoholowego w Radomiu, były generalny sekretarz Głównego Społecznego Komitetu Przeciwalkoholowego w Warszawie.

W Zmarłym tracimy wybitnego działacza społecznego i szlachetnego człowieka.

Cześć jego pamięci!
PREZYDIUM MSKP W RADOMIU

014460-R.

publikację udostępniła Świętokrzyska Biblioteka Cyfrowa

DZIAŁ Łączności z CZYTELNIKAMI

● S. W. — Radom. Po upływie 10 lat od odbycia (darowania lub przedawnienia) kary albo od zwolnienia z więzienia, sąd może zarządzić, na wniosek skazanego, zatarcie skazania. Jeżeli jednak przed uzyskaniem prawa do wniosku o zatarcie skazania ubiegający się o to popełnił nowe przestępstwo, za które wymierzono mu karę więzienia, musi znowu odczekać okres 10 lat od odbycia kary. Dopuszczalne jest jednorazowe zatarcie wszystkich skazań. (Art. 90 Kodeksu Karnego).

● Poborca z Kielc. Prosimy o podanie nam nazwy przedsiębiorstwa, które należy do ob. B., jak długo ciągnie się ta sprawa i kto utrudnia jej zakończenie.

● N. J. i N. M. — Kielce. Wydział Zatrudnienia — w miarę potrzeb — może zlecić organizację kursu samochodowego dla kobiet i w tej sprawie wyczerpujące informacje uzyskać można w Wydz. Zatrudnienia w Kielcach, przy ul. Leśnej.

● Maria ze Staszowskiego Zakłady Odzieżowe im. Hanki Sawickiej znajdują się w Ostrowcu Św.

● Z. B. ze Starachowic. W sprawie przyjęcia do pracy w MO należy zwrócić się do Komendy Woj. MO w Kielcach, ul. Gwardii Ludowej.

● S. z Iłży. Woj. Zjednoczenie Przedsiębiorstw Przemysłu Terenowego, Kielce, ul. Sienkiewicza 25 może Wam udzielić szczegółowych wyjaśnień na temat metalowych garaży składanych.

● M. K. — pow. Pińczów. Redakcja czasopisma „Agrochemia" mieści się w Warszawie, Aleje Jerozolimskie 28.

● B. O. — Kwilina. Kodeks Drogowy najprawdopodobniej, ukaże się w sprzedaży w marcu br., w Domu Książki. Wcześniej możecie go nabyć jeśli zwrócicie się do księgarni wysyłkowej redakcji „Motoru".

● Zainteresowany z Koszyc. Przy rozwiązywaniu konkursu-plebiscytu, organizowanego przez naszą redakcję, brano pod uwagę kolejne trafne rozwiązania.

● W. J. — pow. Zwoleń. Oto żądany przez Was adres: Polskie Radio, Warszawa, skrytka pocztowa 46, Redakcja „Wędrówek muzycznych po kraju".

● Zainteresowani z Iłży. Bez względu na to kiedy gospodarstwo rolne zostało zelektryfikowane, czy wspólnie z całą gromadą, czy potem indywidualnie, Wydział Finansowy Prezydium PRN ustala wysokość opłat za przeprowadzone roboty elektryfikacyjne.

● Stanisław Z. — Starachowice. Opłaty za listy zwykłe i polecone do krajów obozu socjalistycznego są takie same jak u nas w kraju (tak nas poinformowano w Obwodowym Urzędzie Pocztowo-Telekomunikacyjnym w Kielcach.

● Stefan D. — Garbatka. Pracownik, który uległ wypadkowi przy pracy, otrzymuje zasiłek chorobowy na tych samych zasadach jak w razie innej choroby. Jeśli wskutek wypadku pracownik został częściowo inwalidą, wówczas (jeśli jest ubezpieczony) może wystąpić do Państw. Zakładu Ubezpieczeń o odszkodowanie jednorazowe. Procent trwałego inwalidztwa ustalają komisje lekarskie PZU, a od stopnia ograniczenia zdolności do zarobkowania zależy wysokość odszkodowania.

● Mieszkańcy Widełek. Zgodnie z założeniami i planem DOKP Lublin, w latach 1964 — 65 miała być budowana linia kolejowa Kielce — Ostrowiec. W związku z tym Pow. Komisja Planowania Gospodarczego zaplanowała budowę kamieniołomu w Widełkach. DOKP skreśliła budowę linii kolejowej, skreślono więc z planu i budowę kamieniołomu, który był ściśle związany z transportem kolejowym. Budowę szkoły podstawowej w Widełkach przewidują plany inwestycyjne na lata 1963—64. By szkoła mogła być odana do użytku w przewidzianym terminie — potrzebna jest pomoc społeczeństwa, które w czynie społecznym winno gromadzić wapno, piasek budowlany oraz pomóc przy robotach nie wymagających kwalifikacji. Budowa schroniska turystycznego nie jest przewidziana w obecnej 5-latce.

● A. A. — Radom. Po upływie trzech miesięcy tymczasowego aresztu umowa o pracę wygasa z mocy samego prawa, bez potrzeby składania przez zakład jakichkolwiek oświadczeń o rozwiązaniu umowy o pracę.

Radio

PROGRAM I

6.00 Wiadomości 8.05 Muzyka i Aktualności 8.30 „Międzynarodowe aktualności gospodarcze" 9.00 Dla klasy V 9.40 Dla przedszkoli 10.00 Koncert 11.00 „Hasło" — opow. 11.20 „Wieś tańczy i śpiewa" 11.40 Gra Zespół Instr. 11.50 „Rodzice a dziecko" 11.56 Stan wód 12.05 Wiadomości 12.15 „Rolniczy kwadrans" 12.30 Radio-reklama 12.45 „Na swoją nutę" 13.00 Dla klasy VI i VII 13.30 Koncert symf. 14.00 „Radio-problemy" 14.15 Radiostacja harcerska 14.30 Koncert 15.00 Wiadomości 15.05 Program dnia 15.10 Aud. dla uczniów szkół średnich 15.40 „Radiowa skrzynka muz." 16.05 Z życia Związku Radzieckiego 16.25 Program młodzieżowy 17.00 Wiadomości 17.05 Felieton ekonom. 17.15 Koncert rozr. 18.00 Tygodn. felieton Red. Społ. 18.15 „Tajemnicze lipy" 18.30 Kurs języka rosyjskiego 18.45 Skrzynka Ubezp. PZU 18.55 Radio-reklama 19.05 Koncert życzeń miłośników muzyki poważnej 20.00 Dziennik 20.26 Wiad sport. 20.30 Teatr Polskiego Radia. „Kosz świerszczowych szyszek" — słuch. 21.42 Karn. rewia ork. i zesp. tan. 23.50 — 23.10 Ostat. Wiad.

PROGRAM II

6.30 Wiadomości 8.35 Przegląd prasy literackiej 8.50 Gra Polska Kapela pod dyr. F. Dzierżanowskiego 9.30 Mozart: Kulig muzyczny 9.45 Kurs języka angielskiego 10.00 „Portrety literackie" 11.00 Koncert symf. 12.05 Wiadomości 12.15 Gra Ork. C. Dragona 12.30 „My i nasze dzieci" 13.00 Duety wokalne 13.25 „Dzikie ziele" — odc. opow. 13.40 Program dnia 13.45 Melodie 14.45 „Błękitna sztafeta" 15.00 Muzyka 15.30 „Przygody Tomka Sawyera" odc. pow. 16.00 Wiadomości 16.05 „Trzy wieki symfonii" 16.30 Koncert Chóru Dziewcząt 17.00 Radio-reklama 17.15 „Aktor i wspomnienia" 17.35 „Na warszawskiej fali" 18.05 „Herbatka we dwoje" 18.25 Utwory fortep. 18.30 Uniwersytet Radiowy 19.00 Wiadomości 19.05 Muzyka i Aktualności 19.30 „Kalejdoskop kulturalny" 20.00 „Nowości programu III" 21.00 „Z kraju i ze świata" 21.27 Kronika sport. 21.40 Gra Zespół Jazzowy 22.00 Uniwersytet Radiowy 22.15 Karn. wieczór muz. rozr. i tan. 23.50 — 24.00 Ostat. Wiad.

PROGRAM LOKALNY

17.00 Kielecki Dziennik Radiowy 17.10 „Twoje imię w piosence" 17.20 „W pracowniach Instytutu Techniki Budowlanej" — aud. B. Henis 17.40 „Listy spod Łysej Góry" — magazyn aktualności kulturalnych pod red. S. Fornala.

Telewizja

18.30 „W świecie fizyki" — program dla dzieci starszych — przed kamerą prof. Witold Lubba 18.55 „Dobranoc" 20.00 Dziennik Telewizyjny 20.20 „X symfonia Beethovena" — film z serii „Trzeci człowiek" 20.50 „1000 taktów muzyki" — w wykonaniu zespołu instrumentalnego pod dyrekcją Stefana Rachonia oraz solistów. 21.20 Polska Kronika Filmowa 21.30 „Wszyscy jesteśmy sędziami" — program wg scenariusza Mariana Marzyńskiego i Witolda Zadrowskiego. Na zakończenie programu wiadomości dziennika telewizyjnego.

Problemy XX wieku

Przeciw samochodowej katastrofie miast

UWAGA! Katastrofa samochodowa! — wznosząc ten alarmujący okrzyk, nie mam na myśli jakiegoś jednego wypadku ulicznego, ale zjawisko o wiele groźniejsze — ogólnoświatową (tak) „katastrofę", którą przeżywają dziś niemal wszystkie większe miasta we wszystkich prawie krajach świata, a do której właśnie przyczynił się — samochód.

POWSTRZYMAĆ PRZED ŚRÓDMIEŚCIEM!

POWODOWANE przez ogromny rozwój motoryzacji złe i nadal stale się pogarszające warunki komunikacji miejskiej są obecnie chyba największą bolączką w życiu i funkcjonowaniu każdego miasta. I to nie tylko miasta dużego, ale coraz częściej także miasta średniej wielkości. W obliczu „samochodowej katastrofy" miasta, najradykalniejszym rozwiązaniem byłoby... niedopuszczanie samochodów do śródmieścia. Z taką właśnie rozpaczliwą decyzją noszono się w swoim czasie w Paryżu. Rzecz jednak w tym, że — jak to kilkakrotnie już stwierdzono na międzynarodowych kongresach i zjazdach specjalistów komunikacji miejskiej — rygorystyczny, całkowity zakaz wjazdu samochodów osobowych do centrum miasta jest nierealny.

Z drugiej jednak strony, pełna swoboda ruchu i parkowania samochodów w śródmieściu zmusiłaby do poświęcenia samochodom niemal całej jego przestrzeni — tak, jak to ma miejsce na przykład w Los Angeles, gdzie dwie trzecie śródmieścia zajęte jest przez ulice i parkingi.

Powstaje więc odpowiednia „strategia" powstrzymywania samochodów przed śródmieściem. W jaki sposób?

WSPÓŁCZESNE „FORTYFIKACJE"

JEDNA z metod polega na przesuwaniu ku przedmieściom tych różnych obiektów użyteczności publicznej — ośrodków handlowych, biur, urzędów itp. — które powodują koncentrację ruchu miejskiego, a nie wymagają koniecznie usytuowania w centralnych dzielnicach miasta. Innym środkiem zapobiegawczym jest kierowanie ruchu tranzytowego (przelotowego), którego celem nie jest centrum miasta, na obwodowe arterie zewnętrzne, omijające śródmieścia. Olbrzymią tego rodzaju obwodnicę przekazano niedawno do użytku w Moskwie.

Następny sposób — to „obwarowanie" obwodu śródmieścia pierścieniem dużych, wielopiętrowych, podziemnych i nadziemnych parkingów oraz garaży. Podobnie, jak w ubiegłych wiekach miejskie umocnienia obronne składały się z otaczających miasto fortów, dających pierwszy odpór oblegającemu je nieprzyjacielowi, tak dziś wspomniany pierścień parkingów i garaży ma na celu niedopuszczenie „samochodowego wroga" do centrum miasta. Jeszcze bardziej wysunięte na zewnątrz forpoczty obronne — to garaże-hotele usytuowane u wlotów arterii komunikacyjnych do miasta, przeznaczone do zatrzymywania zmotoryzowanych przybyszów na jego granicy, skąd mogą dostać się do śródmieścia środkami zbiorowej komunikacji miejskiej.

„NIEPRZYJACIEL" WCIĄŻ SILNIEJSZY...

OBROŃCY" wielu miast nękanych przez zalew samochodów, urbaniści i inżynierowie komunikacji, szeroko stosują opisaną metodę walki z „samochodowym nieprzyjacielem". Taki właśnie skomplikowany „system obrony" zaprojektowano ostatnio dla Zurychu. Cóż jednak z tego, skoro „nieprzyjaciel" okazuje się zazwyczaj silniejszy, zdobywając z kolei wszystkie ogniwa obrony i opanowując całe miasto. Przykładem tego jest chociażby wspomniane tu już Los Angeles. Doświadczenia ostatnich lat uczą, że ani olbrzymie sumy wydawane na przebudowę i unowocześnienie układów miejskich arterii komunikacyjnych oraz na budowę opisanych wyżej „fortyfikacji", ani najsprawniejsza nawet inżynieria ruchu miejskiego nie są w stanie zlikwidować przeciążenia sieci ulicznej ruchem samochodowym. Bowiem w miarę dokonywanych usprawnień — jeszcze szybciej wzrasta ilość samochodów w mieście, coraz bardziej dezorganizując w nim życie.

Urbaniści i inżynierowie komunikacji miejskiej nadal trudzą się nad rozwiązaniem tego bardzo skomplikowanego problemu. Czy im się to wreszcie uda? — oto jest pytanie, na które dziś trudno jeszcze z pełnym przeświadczeniem odpowiedzieć twierdząco. Jak dotychczas, „nieprzyjaciel" jest jeszcze mocniejszy od mających go powstrzymać „fortyfikacji"...

inż. arch. WITOLD SZOŁGINIA (WIT-AR)

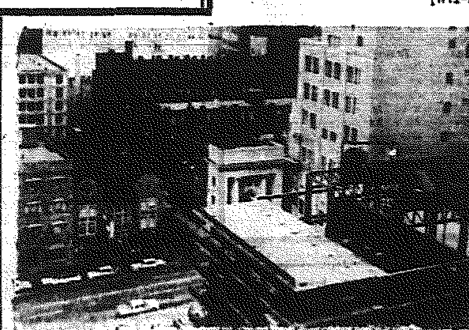

Oto jeden z hoteli samochodowych (USA).
Foto — AR (Danuta Rago)

Pracownicy poszukiwani

— MAJSTRÓW BUDOWLANYCH kwalifikowanych,
— KIEROWNIKÓW BUDÓW możliwie z uprawnieniami i odpowiednią praktyką do robót na terenie Kielc poszukuje RADOMSKIE PRZEDSIĘBIORSTWO BUDOWLANE w RADOMIU, ul. Żeromskiego 53.

Sprawy wynagrodzenia i ewentualnego zakwaterowania w Kielcach do omówienia w dziale kadr. 296-k

---

DYREKCJA CHŁODNI SKŁADOWEJ W KIELCACH, ul. F. Dzierżyńskiego 95 zatrudni od zaraz dwóch INŻYNIERÓW lub TECHNIKÓW przetwórstwa owocowo-warzywnego, względnie chemii spożywczej — przy produkcji mrożonych owoców i warzyw oraz PRACOWNIKA na stanowisko STARSZEGO KSIĘGOWEGO — wymagane wykształcenie wyższe lub średnie i kilkuletnia praktyka w księgowości.

Warunki pracy i płacy do omówienia pod wyżej wskazanym adresem. 333-k

---

INŻYNIERÓW lub TECHNIKÓW - TECHNOLOGÓW DREWNA, na stanowiska kierowników tartaków oraz GŁÓWNYCH KSIĘGOWYCH do tartaków wojew. szczecińskiego — zatrudni Rejon Przemysłu Leśnego w Szczecinie, ul. Szymanowskiego 4a. Wynagrodzenie w zależności od wykształcenia, w granicach do 3.000 zł plus 10 proc. premii. Mieszkania zapewnione. 321-k

---

MIEJSKIE PRZEDSIĘBIORSTWO ROBÓT DROGOWYCH W KIELCACH, ul. Dzierżyńskiego Nr 46 — zatrudni z dniem 1.III.1963 r.:
— INŻYNIERA - MECHANIKA lub TECHNIKA ze znajomością transportu samochodowego i sprzętu drogowego,
— STARSZEGO KSIĘGOWEGO ze znajomością księgowości materiałowej.

Od wyżej wymienionych kandydatów wymagane jest wykształcenie wyższe względnie średnie i 2-letnia praktyka.

Bliższych informacji o warunkach pracy i płacy można zasięgnąć w biurze Przedsiębiorstwa, tel. 54-84. 325-k

---

DYREKCJA BIAŁOBRZESKICH ZAKŁADÓW SPOŻYWCZYCH PRZEMYSŁU TERENOWEGO W BIAŁOBRZEGACH z siedzibą W SUCHEJ — zatrudni od 1 kwietnia 1963 r. GŁÓWNEGO KSIĘGOWEGO — wymagane kwalifikacje: wyższe wykształcenie ogólnokształcące lub ekonomiczne i 8 lat praktyki w księgowości przemysłowej.

Warunki pracy i płacy do uzgodnienia. Mieszkanie zagwarantowane w miejscu, lub w Białobrzegach.

Podania z życiorysami należy kierować na adres zakładów, lub osobiście omówić z dyrektorem. Koszty podróży zwracamy. 315-k

---

Kopalnia Węgla Kamiennego „Niwka - Modrzejów" w Sosnowcu przyjmuje do pracy:
GÓRNIKÓW, MŁODSZYCH GÓRNIKÓW I ROBOTNIKÓW niewykwalifikowanych do prac dołowych, w wieku od lat 18 do 45.

Przy zgłoszeniu do pracy należy przedłożyć:
Dowód osobisty z wymeldowaniem okresowym z miejsca zamieszkania, książeczkę wojskową względnie zaświadczenie rejestracji wojskowej z wymeldowaniem z miejsca zamieszkania, zwolnienie z ostatniego miejsca pracy, lub zaświadczenie gromadzkiej rady narodowej stwierdzające, że nigdzie nie pracował, świadectwo ukończenia 7 klas szkoły podstawowej.

Pracownicy podejmujący pracę otrzymują:
1) zakwaterowanie w hotelu robotniczym,
2) wyżywienie w stołówce hotelu robotniczego kredytowane w okresie pierwszego miesiąca pracy,
3) zwrot kosztów przejazdu z miejsca zamieszkania do miejsca pracy,
4) podejmujący pracę w kopalni po raz pierwszy na dole otrzymują:
   a) ubranie i buty robocze na własność, przy czym koszt ich umorzony zostanie po 6 miesiącach nienagannej pracy,
   b) premię za nienaganną pracę zł 400 po 6 miesiącach i 800 zł po roku pracy,
   c) dodatek stabilizacyjny w wysokości 200 zł miesięcznie za nienaganną pracę w ciągu pierwszego roku pracy.

Płaca wg obowiązującego Układu Zbiorowego w Przemyśle Węglowym. Formalności związane z przyjęciem do pracy załatwia Dział Zatrudnienia i Spraw Socjalnych Kopalni „Niwka-Modrzejów" w Sosnowcu-Niwce, ul. Wojska Polskiego nr 6, pokój nr 19. 80-k

---

KOMUNIKAT

Państwowy Zakład Ubezpieczeń przypomina o konieczności bezzwłocznego uiszczenia składek za obowiązkowe ubezpieczenia od nieszczęśliwych wypadków i odpowiedzialności cywilnej, tym wszystkim posiadaczom pojazdów samochodowych a więc i posiadaczom motocykli, którzy jeszcze składki nie uregulowali. Termin płatności upłynął w dniu 31 stycznia br.

Zwraca się uwagę, że zwłoka w zapłaceniu składki powoduje narastanie odsetek i należności PZU będą ściągane w drodze postępowania egzekucyjnego. Ponadto informuje się, że zgodnie z § 153 ust. 2 pkt. 1 rozporządzenia ministrów komunikacji i spraw wewnętrznych z dnia 1.X.62 r. w sprawie ruchu na drogach publicznych (Dz.U.Nr 61) organ kontroli ruchu drogowego uprawniony jest do zatrzymania dowodu rejestracyjnego w razie stwierdzenia, że nie została opłacona składka za obowiązkowe ubezpieczenia komunikacyjne. 323-k

---

KIELECKIE PRZEDSIĘBIORSTWO BUDOWNICTWA MIEJSKIEGO W KIELCACH, ul. Karczówkowska 5a — zatrudni od zaraz:
— jednego TECHNIKA BUDOWLANEGO
— jednego MAJSTRA BUDOWLANEGO,
— jednego EKONOMISTĘ w dz. umów.

Warunki pracy i płacy do omówienia na miejscu w Przedsiębiorstwie. 340-k

---

MISTRZÓW BUDOWLANYCH na budowy Kombinatu Cementowo-Wapienniczego k. Kielc, Trzebionka k. Trzebini, Chłodni Składowych w Chrzanowie oraz TECHNIKÓW NORMOWANIA z wykształceniem średnim technicznym lub EKONOMISTÓW DO SPRAW PŁAC z wykształceniem średnim ogólnokształcącym i praktyką w budownictwie — zatrudni KRAKOWSKIE PRZEDSIĘBIORSTWO BUDOWNICTWA PRZEMYSŁOWEGO KRAKÓW, ul. Rydla 31. Wynagrodzenie wg układu zbiorowego pracy w budownictwie. Zgłoszenia w Dziale Zatrudnienia i Płac, pokój 3. 337-k

PRZETARGI

PRZEDSIĘBIORSTWO
UPOWSZECHNIENIA PRASY I KSIĄŻKI „RUCH"
W KIELCACH, ul. M. Buczka 11

na wykonanie robót remontowych w kioskach tj.
— wykonania wymiany lub naprawy pokrycia dachowego,
— naprawa dachu,
— drobne roboty stolarskie,
— malowanie olejne,

na terenie poszczególnych oddziałów i delegatur „Ruch". Do przetargu przystąpić mogą przedsiębiorstwa państwowe, spółdzielcze i prywatne, posiadające karty rejestracyjne.

Oferty należy składać w zalakowanych kopertach z napisem „Przetarg" — w przedsiębiorstwie „Ruch" w Kielcach przy ul. Buczka 11, w terminie do 7 marca 1963 r.

Otwarcie ofert nastąpi w dniu 8. III. 1963 r., godz. 8, w dziale inwestycji i remontów.

Ślepe kosztorysy do wglądu w przedsiębiorstwie oraz w poszczególnych oddziałach i delegaturach na terenie województwa.

W ofertach należy podać teren, na którym wykonawca podejmuje się wykonać ww. roboty. Termin rozpoczęcia robót — kwiecień, zakończenie do dnia 30 czerwca 1963 r.

Przedsiębiorstwo zastrzega sobie prawo wyboru oferenta, lub unieważnienie przetargu. 342-k

---

KAZIMIERSKIE ZAKŁADY TERENOWEGO PRZEMYSŁU MATERIAŁÓW BUDOWLANYCH W KAZIMIERZY WIELKIEJ, ul. Głowackiego 1
ogłaszają przetarg nieograniczony
na sprzedaż silnika gazowego o mocy 150 KM firmy „Kryzel i Wojakowski — Radomsko", rok budowy 1950, nowego, nieużywanego (brak koła zamachowego i gazowni).

Cena wywoławcza wynosi 92.300 zł.

Przetarg odbędzie się w cegielni Odonów, w dniu 18 marca 1963 r., o godz. 10. Silnik ten oglądać można każdego dnia od godz. 7 do 15 w cegielni Odonów.

Wadium w wysokości 10 proc. ceny wywoławczej należy wpłacać do kasy Kazimierskich Zakładów Terenowego Przemysłu Materiałów Budowlanych, najpóźniej w przeddzień przetargu, do godz. 11.

W przetargu mogą brać udział przedsiębiorstwa państwowe, spółdzielcze i osoby prywatne. 341-k

---

PAŃSTWOWY OŚRODEK MASZYNOWY
W JACENTOWIE
ogłasza przetarg nieograniczony
na sprzedaż rozrzutnika do obornika i 4 kompletów kół beczkowych do ciągników „Ursus" C-45.

Przetarg I odbędzie się w dniu 2.III.1963 r., o godz. 10
przetarg II „ „ w dniu 5.III.1963 r., o godz. 10
przetarg III „ „ w dniu 9.III.1963 r., o godz. 10

Wyżej wymienione maszyny można oglądać każdego dnia oprócz niedziel i świąt, od godz. 10 do 12. Ustalenie cen komisyjnie. 338-k

---

BIAŁOBRZESKIE ZAKŁADY SPOŻYWCZE PRZEMYSŁU TERENOWEGO W BIAŁOBRZEGACH z siedzibą w Suchej
ogłaszają przetarg
na wykonanie w m-cu kwietniu br. robót malarskich w hali produkcyjnej i urządzeniach socjalnych.

W przetargu mogą brać udział przedsiębiorstwa państwowe, spółdzielcze oraz prywatne.

Oferty w zalakowanych kopertach należy składać w dyrekcji zakładów, w terminie do dnia 10 marca 1963 r. Komisyjne otwarcie kopert nastąpi w dniu 15 marca 1963 r.

Zastrzega się prawo wyboru oferenta oraz unieważnienia przetargu bez podania przyczyn. Bliższych informacji udziela Dział Produkcji, telefon nr 218 — Białobrzegi. 334-k

---

PODZIĘKOWANIE

Wszystkim, którzy okazali pomoc i dużo serca oraz wzięli udział w pogrzebie nieodżałowanego Męża

ANTONIEGO MATUSA

w dniu 21.II.1963 r., a przede wszystkim Dyrekcji, Młodzieży i Profesorom Państwowego Liceum Technik Plastycznych i Pracownikom internatu oraz Wychowawczyni i Dzieciom ze Szkoły Ćwiczeń

serdeczne podziękowania składa
ŻONA z CÓRKĄ
20037

ogłoszenia drobne

DYREKCJA Państwowego Ośrodka Maszynowego w Jacentowie unieważnia dowód rejestracji na przyczepę dwuśladową Nr rej. 14614, Nr fabr. 451/58, zagubiony przez naszego pracownika na trasie Raków - Solec. 339-k

JÓZEF Zarzycki unieważnia skradzioną książeczkę ubezpieczeniową, wydaną przez KZWM Kielce. 20032-g

MARCIN Arendarski unieważnia zagubioną legitymację szkolną wydaną przez Technikum Metalowe — Kielce. 20030-g

UNIEWAŻNIAM zagubioną pieczątkę treści: „Brygadzista Dr.P.L. Woj. Zakł. Usług. Produkc. Z.O.S.P. w Kielcach Wiesław Wiklinski". 20022-g

POMOC domowa potrzebna. Kielce, ul. Nowy Świat 36 — Zofia Bogucka. 20023-g

UNIEWAŻNIA się zagubione świadectwo ukończenia siedmiu klas Szkoły Podstawowej w Zagnańsku, wydane na nazwisko Irena Knez. 20020-g

PIOTR Pietrzykowski zgubił dowód osobisty SW [illegible] wydany przez KM MO Kielce, gwarancję radia Nr 307[illegible], ważną od dnia 13.I.1963 do 1964 r. 20025-g

PODZIĘKOWANIE

Ordynatorowi Oddziału Wewnętrznego Szpitala Wojewódzkiego w Kielcach dr JERZEMU HELTMANOWI, LEKARZOM i PIELĘGNIARKOM za okazaną mi bezinteresowną pomoc i bardzo troskliwą opiekę

składam serdeczne podziękowanie

ZYGMUNT GORCZYCKI
20034-g

KIELECKIE PRZEDSIĘBIORSTWO
HANDLU SPRZĘTEM ROLNICZYM W RADOMIU
I WOJEWÓDZKIE ZJEDNOCZENIE PRZEDSIĘBIORSTW
MECHANIZACJI ROLNICTWA W KIELCACH

uruchomiły:

DETALICZNĄ SPRZEDAŻ CZĘŚCI ZAMIENNYCH
do: ciągników „URSUS", C-45, C-451 i C-325
ciągników „ZETOR" 25-A i K
silników S-60 — S-320

w PAŃSTWOWYCH OŚRODKACH MASZYNOWYCH:

● BŁONIE ● GÓRKI KLIMONT. ● PROMNIK
● BUSKO ● GRABKI DUŻE ● SECEMIN
● BRZEZIE ● PIŃCZÓW ● STRYKOWICE
● DANISZÓW ● JACENTÓW ● SOBÓW
● FAŁKÓW ● MROCZKÓW ● TOPOLA

oraz w Zakładzie Naprawczym Mechanizacji Rolnictwa
● w RYTWIANACH

ROLNICY! KORZYSTAJCIE Z UDOGODNIONEJ SPRZEDAŻY CZĘŚCI W POBLISKICH POM-ach!

332-k

publikację udostępniła Świętokrzyska Biblioteka Cyfrowa

WTOREK, 26 LUTEGO 1963 R.

Radni krytycznie oceniają realizację postulatów wyborców

Etatowa komórka czynów społecznych zmieni sytuację?

Na ostatniej sesji MRN wiele czasu poświęcono nie tylko omówieniu realizacji programu wyborczego, ale i ocenie wykonania postulatów wyborczych. Dyskutanci mówili na ten temat niestety krytycznie.

W kampanii wyborczej do rad narodowych mieszkańcy Kielc skierowali do Miejskiego Komitetu FJN 368 postulatów dotyczących wszystkich dziedzin codziennego życia. Życzenia ludności spowodowały nawet konieczność zmian w zatwierdzonym już 5-letnim planie inwestycyjnym. Np. szkoła, którą zamierzono wybudować do roku 1965 przy ul. Kołłątaja, „przerzucona" została na Czarnów zgodnie z wnioskami ludności tej dzielnicy. Szkoła przy ul. Kołłątaja wybudowana zostanie w następnej 5-latce. Zdecydowana większość postulatów kielczan dotyczy gospodarki komunalnej — przebudowy ulic i chodników, sieci wod-kan., zieleni, czystości i porządku, oświetlenia itp.

W ciągu dwuletniej kadencji obecnej rady wykonano 46 proc. postulatów dotyczących gospodarki komunalnej (wpłynęło 165), w toku realizacji znajduje się 16 proc., na lata 1963-65 zakwalifikowano 17 proc., na okres późniejszy przełożono 21 proc. Komisja gospodarki komunalnej MRN stwierdza, że wykonanie życzeń i wniosków ludności jest słabe. Przy czym sprawozdanie z realizacji postulatów jest w wielu punktach co najmniej niedokładne. Stwierdza się np., że postulat jest wykonany, ale w rzeczywistości zrealizowany jest tylko częściowo. Sporo postulatów jest jeszcze w toku załatwiania. Jak podkreśliła radna H. Kowalska — Wydział GKiM nie ma specjalnych zasług w realizowaniu wniosków i życzeń napływających z poszczególnych dzielnic. Szereg z nich potraktowano zbyt powierzchownie. Postulowano np. wnikliwe kontrolowanie budynków przekazywanych do użytku przez wykonawców. Ani słowa na temat konkretnego sposobu załatwienia tego bardzo słusznego projektu. Wyborcy zwrócili się do władz miejskich z propozycją zapobiegania marnotrawstwu materiałów i czasu przez brygady remontowe. I znów to samo. W odpowiedzi na ten postulat stwierdza się w sprawozdaniu, że przypominało się o tym na odpowiednich naradach. To nie jest załatwienie sprawy. Gdzie konkretne przedsięwzięcia?

Niektóre postulaty skwitowano twierdzeniem, że są one możliwe do wykonania dopiero w planie perspektywicznym. To bynajmniej nie zadowala wyborców. Wnioski przedkładali oni obecnej radzie i obecna rada jest za sposób i czas ich realizacji odpowiedzialna.

Ośrodek Zdrowia na Herbach nie ma wody. Mówiło się o tym na zebraniach wyborczych. Wystarczy tylko ułożyć stosunkowo niewielką rurę wodociągową przez podwórze od ul. Herbskiej, aby cały ten problem przestał istnieć. Niestety, do tej pory nic się nie zrobiło.

Schody prowadzące z mostu herbskiego do przychodni zdrowia miały być naprawione do 15 grudnia ub. r. Dotąd nic się tam nie zmieniło. Z zapowiadanych szumnie tablic ogłoszeniowych, które zamierzano ustawić na mieście, jest zaledwie tylko 4. Nie uporządkowano Baranówka, Herbów i Szydłówka Górnego. Nie zostały zasypane „doły" Siekluckiego.

Przyczyną wielu niepowodzeń przy wykonywaniu postulatów mieszkańców Kielc jest niewątpliwie zbyt małe (w I półroczu ub. r.) zainteresowanie czynami społecznymi ze strony władz miejskich, szczególnie Wydziału GKiM. Z 52 nie wykonanych postulatów wyborców nie wszystkie wymagały nakładów finansowych. Wiele z nich można było wykonać w czynie społecznym. Były na to pieniądze. Zabrakło dobrych organizatorów. W efekcie nie wykorzystano miliona złotych, sumy przeznaczonej w roku ubiegłym na pomoc inicjatywie społecznej. Dobrze się stało, że w wyniku tych doświadczeń władze miejskie w Kielcach powołały komisję czynów społecznych i etatową komórkę do organizowania społecznej inicjatywy. Jest więc nadzieja, że w roku przyszłym sprawozdanie z realizacji wyborczych postulatów wypadnie pomyślniej.

(am)

Z okazji 45 rocznicy Armii Radzieckiej

Z okazji 45 rocznicy powstania Armii Radzieckiej — Zarząd Oddziału ZBoWiD w Kielcach zorganizował ostatnio w swoim klubie wieczornicę poświęconą tej rocznicy. Obok aktywu Zarządu Okręgu i Oddziału ZBoWiD w wieczornicy wzięli udział oficerowie Armii Radzieckiej ppłk. Sorokin i ppłk. Fałowski.

Ze strony gości przemówił ppłk. Sorokin, który przekazał serdeczne pozdrowienia od narodu i Armii Radzieckiej dla społeczeństwa polskiego.

Miłą niespodzianką było wręczenie gościom kwiatów oraz upominków regionalnych przez młodzież Zasadniczej Szkoły Budowlanej.

Oficerowie służby czynnej, oficerowie rezerwy oraz b. partyzanci przytaczali piękne przykłady współdziałania polskiego i radzieckiego żołnierza, polskiego i radzieckiego partyzanta w walce ze wspólnym wrogiem.

Brawa dla „Iskry"

Niedawno gościł w naszym mieście dyrektor Państwowej Orkiestry Symfonicznej w Koszalinie, Marian Lewandowski. Pan Lewandowski jest zapalonym samochodziarzem i szczęśliwym posiadaczem „Mercedesa", który został wyprodukowany w roku ... 1933. Do tego „zabytkowego" „Mercedesa" potrzebne są świece o wartości cieplnej 95 w skali Boscha. Takich świec nie ma na rynku i pan Lewandowski miał poważne trudności z ich znalezieniem. W końcu za czyjąś radą zwrócił się w tej sprawie do kieleckiej „Iskry". I tu spotkała go miła niespodzianka. Fabryka nie produkuje tego typu świec zapłonowych, ale zgodziła się jednak wykonać specjalnie dla amatora-automobilisty krótką serię świec o wartości cieplnej 95.

(strz.)

SPORT

ZE ŚWIATA

NOWY JORK. — W nowojorskiej hali Madison Square Garden, na lekkoatletycznych mistrzostwach AAU doszło do pierwszego występu świetnego tyczkarza Finlandii Nikuli. Nikula poniósł tym razem zdecydowaną porażkę, zajmując dopiero piąte miejsce z przeciętnym rezultatem 4,57. Zwyciężył Tork, a następne miejsca zajęli Wadsworth, Belitza i Cruz.

Drugą koronną konkurencją pierwszego dnia zawodów był skok wzwyż. Zawodnik radziecki Walery Brumel rewanżował się tym razem Amerykaninowi Thomasowi za ostatnią porażkę. Skoczek radziecki pokonał wysokość 2,18 a Amerykanin 2,13.

W skoku w dal rekordzista świata, radziecki zawodnik Ter-Owanesjan znów pokonał swego amerykańskiego rywala Bostona. Rosjanin uzyskał 8,09 a Boston 7,86.

W biegu na 1 milę startował Polak Baran. Nasz reprezentant zajął czwarte miejsce z czasem 4.02,6. Polak pokonał m. in. Fina Salonena. Zwycięzcą w tym biegu został Amerykanin Beatty, który uzyskał czas 3.59,0, drugie miejsce zajął jego rodak Grelle 4.00,0 a trzecim był także Amerykanin — Dotson 4.00,4.

Z innych konkurencji warto podać wynik Gubnera w pchnięciu kulą 19,11. Yermana w biegu na 600 y 1.09,8, który jest nowym rekordem mistrzostw a także rezultat Francuza Bernarda w biegu na 3 mile 13,38,4.

—o◇o—

W Los Angeles rozpoczęły się mistrzostwa studenckiego związku sportowego NCAA. Podczas tych zawodów zawodnik Tajwanu Yang uzyskał w skoku o tyczce świetny wynik 4,94.

Z KIELECCZYZNY

BOKS. Polski Związek Bokserski zdecydował, że dokończenie rozgrywek mistrzowskich w I lidze nastąpi dopiero jesienią przed rozpoczęciem nowego sezonu.

* * *

PIŁKA NOŻNA. Zarządy KSZO i Staru poinformowały nas o przystąpieniu do akcji odśnieżania swoich stadionów. To samo uczynił również buski AKS. Są to pierwsze kluby, które odpowiedziały na nasz apel. Czekamy na następne meldunki. Przy okazji chcemy dodać, że zdaniem fachowców na płycie boiska trzeba jednak zostawić cienką warstwę śniegu, która będzie ochroną dla trawy w razie ostrych przymrozków.

* * *

ŁYŻWIARSTWO. W Kielcach odbyły się wojewódzkie zawody „O złoty krążek" zorganizowane w całym kraju przez redakcję „Świata Młodych". Na starcie zawodów stanęło 11 zespołów szkolnych. Pierwsze miejsce ponownie zdobyła drużyna Szkoły Nr 1 z Buska w czasie 3.06 przed Szkołą Nr 16 z Kielc 3.20 i Szkołą Nr 7 z Radomia 3.46. Zwycięski zespół będzie reprezentować nasze województwo na zawodach centralnych w Toruniu.

(mk)

Co, gdzie, kiedy?

KIELCE

TEATRY:

TEATR IM. ST. ŻEROMSKIEGO — godz. 19.15 „Igraszki z diabłem" — J. Drdy.

KINA:

„ROMANTICA" — „Biały kańion" — prod. USA, kolor., od lat 14, godz. 14, 17.15 i 20.30. Ceny biletów 18 i 15 zł.

„MOSKWA" — „Dni powszednie i święta" — prod. radz. panorama, od lat 14, godz. 16, 18.15 i 20.30. Ceny biletów 8 i 6 zł.

„BAJKA" — „Guendalina" — prod. włoskiej od lat 18, godz. 15.45, 18 i 20.15.

„WARSZAWA" — „Liliomfi" — prod. węgierskiej od lat 16, godz. 11, 15.30, 17.45 i 20, godz. 13.20 „Potrójne wesele" — prod. duńskiej od lat 14.

„ROBOTNIK" — „Córka gejszy" — prod. koreańskiej — kolor. od lat 14, godz. 15, 17 i 19.

„SATELITA" — nieczynne.

„SKAŁKA" — „Próbna jazda" — prod. węgierskiej od lat 16, godz. 15.30, 17.45 i 20.

„GÓRNIK" (Rudki) — „Opętanie" — prod. francuskiej kolor. od lat 18, godz. 18.

„SKALNIK" (Wiśniówka) — „Ostatni będą pierwszymi" — prod. NRF od lat 18, godz. 19.

„ZDRÓJ" (Busko) — „Śniegi w żałobie" — prod. USA kolor. od lat 12, godz. 16.30 i 19.

„PRZEBÓJ" (Busko) — „Żebro Adama" — prod. USA, od lat 18.

Uwaga! program filmowy podajemy na podstawie informacji kierowników kin.

WDK — Klub Wiedza godz. 19 Brydż sportowy.

FOTOPLASTIKON — „Polska Wyprawa na Spitsbergen".

MUZEUM — nieczynne.

APTEKI:

Dyżur pełni apteka nr 1 przy ul. Buczka 27/39B.

Poradnia Świadomego Macierzyństwa ul. Wesoła 52 czynna codziennie w godz. 8—17 porady w sprawach niepożądanej ciąży sprzedaż środków antykoncepcyjnych.

TELEFONY:

Pogotowie Ratunkowe	99
Pogotowie Milicyjne	97
Straż Pożarna	98
Komenda MO	60-11
Pogotowie Energetyczne	54-30
Pogotowie Gazowe	54-98
Punkt informacji o usługach	611
Hotel „Centralny"	20-44

POSTOJE TAKSÓWEK:

Plac Obr. Stalingradu	51-31
Plac przy dworcu	44-32

„Fachowcy" od sopli

(m) Od kilku dni trwa w Kielcach akcja usuwania z dachów śniegu i sopli lodowych. Władze komunalne miasta wydały w tej sprawie ostre zarządzenia i w razie niepodporządkowania się im stosują sankcje karne. Toteż niektórzy właściciele posesji robią na dachach generalne porządki. W związku z tym mamy interwencyjne i zasługujące na uwagę telefony. Według relacji kilku osób do właścicieli prywatnych domów zgłaszają się mężczyźni podający się za strażaków. Oferują oni usługi w sprzątaniu dachów, ale żądają za to dość wysokiej opłaty. Np. za usuwanie śniegu i sopli na dachu domu przy ul. Wesołej 42 (róg Sienkiewicza) ludzie ci pobrali 300 zł. Warto chyba, aby tą sprawą zajęła się Zawodowa Straż Pożarna. Tym bardziej że niektórzy właściciele wobec takich wymagań czekają na społeczną akcję zdejmowania sopli. W ten sposób narażają oni przechodniów na niebezpieczeństwo.

Dzwonił telefon 43-45

Kilka dni temu odwiedziłem hotel „Centralny" w Kielcach. Tak się złożyło, że zjawiłem się tu przed północą, zmarznięty, bo w pobliżu miasta zepsuł się wóz i trzeba było wysiadać. Ucieszyłem się na wiadomość, że są wolne pokoje dwuosobowe. Mina mi zrzedła, gdy po wypełnieniu druczku meldunkowego pracownica recepcji oświadczyła — pan płaci za cały pokój. — Ależ dlaczego, przecież jestem sam. Usłyszałem w odpowiedzi: — My sprzedajemy tylko cały pokój. Moje zasoby finansowe nie pozwalały mi jednak na opłacenie całego pokoju i żadne argumenty z mojej strony nie przekonały pracownicy o niepotrzebnym wyciąganiu pieniędzy klientowi z kieszeni w warunkach, gdy było tyle wolnych pokoi.

Ostatecznie dzieliłem pokój z jakimś starszym panem, którego także chciano namówić na „dwuosobowy". Kierownictwu „Centralnego" hotelu nie powinno chyba zależeć na tym, aby przybysze mówili źle o tej reprezentacyjnej dla miasta placówce.

TAP

Kluby nawiązują współpracę

(m) W grudniu ub. roku przy Komisji Kultury MRN powstała Kielecka Rada Klubów, mająca na celu nawiązanie współpracy między wszystkimi klubami działającymi w mieście. Kilka dni temu odbyło się pierwsze posiedzenie tej rady, na którym podjęto szereg konkretnych postanowień.

W mieście działają 23 kluby środowiskowe. Nie wszystkie z nich cechują się systematyczną pracą i należycie spełniają rolę „cementowania" środowiska. Niektóre z nich mają jednak poważny dorobek i jak się to mówi mogą świecić przykładem. M. in. należy do nich Klub „Wiedza" w WDK. Na naradzie wymieniono więc doświadczenia, opracowano program koordynacji i współpracy między poszczególnymi klubami.

28 tys. plantatorów tytoniu pod opieką JWTP

(r)) Jędrzejowska Wytwórnia Tytoniu Przemysłowego zwiększyła w tym roku zasięg swojej działalności, przyjmując pod swoją opiekę ok. 6 tysięcy plantatorów tytoniu z pow. pińczowskiego. Powiat pińczowski był dotychczas dostawcą surowca do Wytwórni Tytoniu Przemysłowego w Krakowie.

Warto nadmienić, że w powiecie pińczowskim uprawia się co roku ok. 1.200 ha tytoniu. **Ogółem więc wytwórnia jędrzejowska będzie mieć pod swoją opieką ok. 5.600 ha plantacji i ok. 28 tysięcy plantatorów tytoniu.**

Jak informuje dyrektor **JWTP — mgr Władysław Oliwkiewicz**, prowadzona jest jeszcze **kontraktacja** upraw tytoniowych, zaplanowanych na rok bieżący. **Rolnicy zawierający umowy otrzymują przy tym I ratę zaliczki w wysokości 4 tys. złotych za każdy hektar zakontraktowanej plantacji.**

Plantatorom zapewniono dostawę materiałów na budowę inspektów, w których przygotowane będą flance roślin tytoniu przed sezonem sadzenia ich w polu. Prócz tego uruchomiono **kredyty na budowę nowych suszarni tytoniu.**

Nie będzie prądu

Dziś, w godz. 7 — 15 nie będzie prądu przy ul. Sciegiennego od stacji benzynowej w kierunku Kawetczyzny.

Perspektywiczny plan rozwoju Chmielnika

(tr.) Chmielnik — miasto o dużych tradycjach handlowo - usługowego ośrodka dla okolicznej ludności rolniczej — podczas ostatniej wojny został poważnie zniszczony. W miasteczku po zostało tylko 4 tys. mieszkańców. Miasteczko ma jednak szansę rozwoju. Ostatnio Prez. WRN zatwierdziło perspektywiczny plan jego rozwoju. Przewiduje się, że do r. 1980 ludność Chmielnika podwoi się. Miasto rozbuduje się w kierunku szosy Kielce — Busko. Rozbudowany zostanie szpital, zbudowany zostanie m. in. dom kultury, stadion sportowy, sala gimnastyczno-imprezowa. Nakłady na rozbudowę Chmielnika do roku 1980 (bez przemysłu) wyniosą ok. 155 mln zł.

Byle do wiosny

W cieplarni Zarządu Zieleni Miejskiej przy ulicy Ogrodowej przebywa znaleziony na dołach Siekluckiego bekas. Znalazł on czułego opiekuna w osobie ogrodnika — ob. Twardego. Ofiara mrozów czuje się dobrze i z utęsknieniem czeka wiosny.

Fot. — Z. Jonko

Martwa dusza w rejestrze

Ob. Krystyna P. rozpoczęła pracę w służbie zdrowia w Kielcach w roku 1950 jako młodsza pielęgniarka w Szpitalu Wojewódzkim. W roku 1960 została przeniesiona do oddziału gruźliczego w Dobromyślu.

W ciągu 12 lat pracy nikt nie zwrócił uwagi Krystynie P. że źle wywiązuje się ze swoich obowiązków, że brak jej kwalifikacji. A przecież w tym zawodzie m. in. nieumiejętne wykonywanie zabiegów może wywołać skutki nierzadko zagrażające zdrowiu, a nawet życiu. Tym bardziej czuła się pokrzywdzona, gdy 28 stycznia wręczono jej wymówienie z pracy na okres trzech miesięcy, uzasadniając ustanie, że nie posiada dostatecznych kwalifikacji do wykonywania zawodu pielęgniarki.

Istotnie, ob. P. nie posiada dyplomu pielęgniarskiego, ale Wydział Zdrowia wcześniej mógł na to zwrócić uwagę i umożliwić jej zdobycie dyplomu. Często przecież Wydział Zdrowia używa argumentu, celem usprawiedliwienia skarg na usługi wykonywane przez uspołecznione placówki służby zdrowia — brakiem dostatecznej ilości personelu pielęgniarskiego.

Innym, równie budzącym zastrzeżenia argumentem zwolnienia ob. P. jest... brak praktyki i papierów.

To 12 lat pracy w kieleckiej służbie zdrowia nie traktuje się jako praktykę?

Przyjmując ob. P. do pracy w szpitalu przed 12 laty — Wydział Zdrowia chyba zażądał od niej odpowiednich dokumentów, uprawniających ją do pracy w zawodzie młodszej pielęgniarki. I — jak twierdzi ob. P. — w dziale kadr Wydziału Zdrowia złożyła zaświadczenie ukończenia szkoły pielęgniarskiej w Niemczech zachodnich pod okupacją amerykańską. Odtworzenie tego świadectwa obecnie jest chyba rzeczą niemożliwą.

Ale najciekawsze, naszym zdaniem, jest stwierdzenie wydziału, że ob. P. w ogóle nie figurowała w rejestrze pielęgniarek. Na jakiej podstawie wobec tego ta „martwa dusza" otrzymywała co miesiąc wynagrodzenie za pracę, urlopy i inne świadczenia? I jakim cudem znalazła się w Dobromyślu?

(d)

Kielecka młodzież spotkała się z b. działaczami ZWM

W ubiegłą sobotę w WDK odbyło się spotkanie byłych działaczy ZWM z kielecką młodzieżą. Była to jedna z imprez urządzanych obecnie przez organizacje młodzieżowe w toku obchodów XX-lecia ZWM. O swojej działalności w pierwszych latach po wyzwoleniu opowiadali tow. Henryk Banasik — były przewodniczący Zarządu Miejskiego ZWM w Kielcach i tow. Henryk Kojac — wówczas kierownik wydziału ZW ZWM. W spotkaniu uczestniczyli także byli członkowie i działacze ZWM pracujący w KZWM. Utworzyli oni w tym zakładzie drugie w Kielcach koło tej organizacji. Oni też byli pierwszymi, którzy w woj. kieleckim podjęli sztafetę wyścigu pracy.

W dalszej części spotkania wręczono dyplom uznania najlepszym w czwartym kwartale ub. r. brygadom pracy socjalistycznej.

(tesz)

W każdą sobotę...

...od godz. 6.10 do 6.30 w programie II już od 5 miesięcy rozgłośnia kielecka PR ma swój stały odcinek muzyczny. Warto wiedzieć, że raz w tygodniu ubieramy się, myjemy i golimy przy muzyce porannej przygotowanej przez naszą rozgłośnię.

(Ab)

Psa za lisa...

Wreszcie... pomyślałem, spojrzawszy na szpalty gazety z dnia 20 lutego br. — po długim okresie posuchy na pamiątkarskim rynku coś się rusza... Ruszyłem więc niezwłocznie i ja aby osobiście nacieszyć oczy widokiem tego co wyprodukowały spółdzielnie „Precyzja" i „Twórczość", a co wystawiono na „pierwszej giełdzie pamiątek regionalnych", jak donosił tytuł w gazecie. A tytuł — jak wiadomo, podobnie zresztą jak i cała informacja — nie zostały wyssane z dziennikarskiego palca. Tak samo, jak dziennikarza, wprowadzono w błąd rzesze handlowców. Byłem świadkiem rozczarowania ludzi, przybywających z dalekiej nierzadko miejscowości (np. z Sandomierza) ii tylko w sprawie pamiątek. Na giełdzie — owszem widzieli — ale pamiątki naszej radosnej twórczości tabakwarskiej minionego okresu!

Gwoli ścisłości dodaję, że owszem, pamiątki też były, ale tyle co kot napłakał. Były przypięte na dwóch (a jakże!) arkuszach kreślarskiego bristolu, po kilka lub kilkanaście rodzajów każdego gatunku (w przeciwnym razie byłoby przeraźliwie rzadko), a dlatego na dwóch — na bo jak? — na jednym „Precyzja", a na drugim „Twórczość". Po co więc było robić szumną reklamę — nieprawdziwą przecież (!), skoro wszystkie „wystawione" pamiątki widziałem w miłym i schludnym pomieszczeniu PTTK w centrum miasta, przy ulicy Sienkiewicza.

Przysłowie mówi, że „z Kalisza, sprzedał chłop psa — za lisa" — było to jednak dawno i nieprawda. Skąd więc te ciągotki u kieleckich handlowców z Wojewódzkiego Przedsiębiorstwa Handlu Artykułami Papierniczymi i Sportowymi (uff! co za nazwy!)

St. Karbiel

SŁOWO LUDU — organ Komitetu Wojewódzkiego Polskiej Zjednoczonej Partii Robotniczej w Kielcach. Wydawca: Wydawnictwo Prasowe „Słowo Ludu", RSW „Prasa" Kielce, ul. Żeromskiego 5. Redaguje Kolegium w składzie: Bolesław Dziatosz, Ireneusz Jelonek (red. nacz.), Jarosław Kołodziej (sekr. red.), Andrzej Małachowski, Ryszard Smorow ski (kier. „Magazynu Niedzielnego") i Lech Winiarski (z-ca red. nacz.). Adres Redakcji Kielce, ul. Żeromskiego 5. Telefony Redakcji: redaktor naczelny 34-88, sekretarz redakcji 25-47, dział „Magazyn Niedzielny" 41-35, dział miejski 43-45, red. dyżurny 24-82. Redaktor depeszowy i redakcja nocna 24-83. Oddział w Radomiu, ul. Witolda 1 — tel. 27-38. Oddział w Ostrowcu, ul. Czysta 1a — telef. 225. Oddział w Skarżysku, ul. Sikorskiego 18, pokój Nr 56, tel. 22-84. Uwaga — rękopisów niezamówionych redakcja nie zwraca. Biuro reklam i ogłoszeń: Kielce Żeromskiego 5, tel. 46-88. Ceny ogłoszeń: ogłoszenia drobne osobiste 3 zł, handlowe 5 zł za słowo. Za treść ogłoszeń redakcja nie odpowiada. Zamówienia i przedpłaty na prenumeratę przyjmowane są w terminie do dnia 15 miesiąca poprzedzającego okres prenumeraty — przez: urzędy pocztowe, listonoszy oraz oddziały i delegatury „Ruch". Można również zamówić prenumeratę dokonując wpłaty na konto PKO Nr 14-6-13774. Przedsiębiorstwo Upowszechnienia Prasy i Książki „Ruch" w Kielcach, ul. Buczka 11. Cena prenumeraty: miesięcznej zł 12.50, kwartalnej zł 37.50, półrocznej zł 75, rocznej zł 150. Cena prenumeraty za granicę jest o 40% wyższa od ceny podanej wyżej. Przedpłaty na prenumeratę przyjmuje na okresy kwartalne, półroczne i roczne — Przedsiębiorstwo Kolportażu Wydawnictw Zagranicznych „Ruch" w Warszawie, ul. Wilcza 46, za pośrednictwem PKO, konto Nr 1-6-100024. Wszelkich dodatkowych informacji w sprawie warunków prenumeraty udzielają placówki „Ruchu" i Poczty. Egzemplarze zdezaktualizowane można nabywać w sklepie przy ul. Wiejskiej 16 w Warszawie. Zamówienia z zagranicy należy kierować do Centrali Kolportażu Prasy i Wydawnictw „Ruch" w Warszawie, ul. Srebrna 16. Druk: RSW „Prasa", Kielce, ul. Słonna 2, tel. 42-44 i 45-45. Zamówienie spod. Z-3

publikację udostępniła Świętokrzyska Biblioteka Cyfrowa