Proletariusze wszystkich krajów łączcie się!

Cena 50 gr

Nakład 78.634

A B

SŁOWO LUDU

Organ KW Polskiej Zjednoczonej Partii Robotniczej

ROK XIV. Nr 149 (4561) KIELCE, ŚRODA, 29 MAJA 1963 R.

W. Gomułka i Z. Kliszko wśród robotników huty „Warszawa"

We wtorek 28 bm. I sekretarz KC PZPR **Władysław Gomułka** i członek Biura Politycznego KC PZPR — **Zenon Kliszko** zwiedzili hutę „Warszawa" i wzięli udział w spotkaniu z aktywem partyjnym załogi.

U bram zakładu gości powitały delegacje wszystkich wydziałów produkcyjnych huty z dyrektorem naczelnym — **Stanisławem Detko** i sekretarzem Komitetu Zakładowego PZPR — **Tadeuszem Papajem.**

Władysław Gomułka i Zenon Kliszko zwiedzili najważniejsze obiekty huty, a m. in. stalownię, kuźnię, walcownię-zgniatacz i ciągarnię. I sekretarz KC żywo interesował się warunkami pracy, wynikami produkcji, realizacją planu postępu technicznego oraz sprawami bytowymi załogi.

W godzinach popołudniowych odbyło się spotkanie członków kierownictwa partii z ponad 400-osobowym gronem aktywu partyjnego i gospodarczego huty.

Al. Zawadzki w Rybnickim Okręgu Węglowym

We wtorek — w czwartym dniu pobytu w woj. katowickim — przewodniczący Rady Państwa **Aleksander Zawadzki** zapoznał się z największą w Europie inwestycją górniczą — Rybnickim Okręgiem Węglowym.

Przewodniczący Rady Państwa spotkał się z kierownictwem i załogami uruchomionej w ub. r. kopalni „Jastrzębie" oraz piątej z kolei budowanej w ROW kopalni węgla „Zofiówka".

Min. Sztachelski wyjechał do Jugosławii

Na zaproszenie sekretarza do spraw zdrowia i opieki społecznej SFRJ, we wtorek wyjechała do Belgradu 3-osobowa delegacja polska z ministrem zdrowia i opieki społecznej — **Jerzym Sztachelskim.**

Pomnik M. Konopnickiej

26.V.1963 r. w związku z obchodami 121 rocznicy urodzin Marii Konopnickiej — w jej rodzinnym mieście — Suwałkach odsłonięto pomnik wielkiej poetki.

CAF fot. Moroz

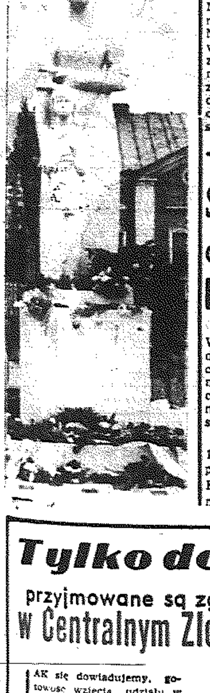

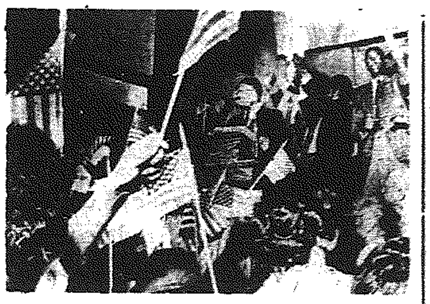

Wiec w Birmingham

Sędzia federalny stanu Atlanta — Elbert Tuttle — wydał werdykt, na mocy którego wszystkie dzieci murzyńskie aresztowane podczas pamiętnych demonstracji antyrasistowskich w Birmingham mają być z powrotem przyjęte do szkół. Na wieść o tym werdykcie odbył się w Birmingham uroczysty radosny wiec ludności murzyńskiej, podczas którego wystąpił przywódca miejscowych Murzynów, niezłomny bojownik o równouprawnienie, pastor Martin Luther King.

Na zdjęciu: pastor Martin Luther King przemawia na wiecu. CAF

Rząd PRL jest szczerze zainteresowany w utrwaleniu niezależności i neutralności Laosu

Oświadczenie Polskiej Agencji Prasowej

W związku z sytuacją wytworzoną w Laosie Polska Agencja Prasowa PAP upoważniona została do oświadczenia, w którym rząd polski, jako uczestnik konferencji genewskiej, podkreśla iż jest szczerze zainteresowany w utrwaleniu niezależności i neutralności Laosu. W tym duchu działa przedstawiciel Polski w Międzynarodowej Komisji Nadzoru i Kontroli w Laosie. Knowania prawicowych kół laotańskich wspieranych przez reakcyjne środki imperialistyczne grożą ostatnio unicestwieniem podstaw układów genewskich. Sztab gen. Nosavana, przy pomocy amerykańskiej, nie zaprzestał szkolenia i zaopatrywania w broń grup dywersyjnych działających na tyłach Pathet Lao. Ma też miejsce przerzucanie batalionów gen. Nosavana do Doliny Amfor.

W stolicy administracyjnej Laosu — Vientiane — panują warunki zagrażające bezpieczeństwu członków rządu, czego wyrazem stał się mord dokonany na ministrze spraw zagranicznych, Pholsenie. Działania reakcyjnych kół laotańskich po-

(Dokończenie na str. 2)

Dwa dalsze turbozespoły dla „Turowa"

Załogi wznoszące kombinat w Turoszowie mogą mieć powody do zadowolenia, na wielu odcinkach odrobiły już bowiem opóźnienia zimowe. Dotyczy to szczególnie montażu dwóch następnych „bloków" energetycznych (kocioł, turbina generator) o mocy po 200 megawatów każdy. Przewiduje się, że jednostki te będą przekazane do eksploatacji jeszcze w br. (planowane terminy — wrzesień i grudzień). W ten sposób „Turów" pracujący na węglu brunatnym z pobliskich kopalń osiągnie moc 800 MW, stając się największą elektrownią w kraju (dotychczas „Skawina" — (550 MW).

W Turoszowie rozpoczęły się próby rozpalania trzeciego kotła o wydajności 650 ton pary na godzinę. Czwarty kocioł jest już po tzw. próbach wodnych. Obecny stan prac oraz terminy dostaw podstawowych urządzeń stwarzają możliwości przyspieszenia oddania do ruchu nowych jednostek.

Pomyślne wyniki radzieckich prób rakietowych

MOSKWA PAP. Agencja TASS podała, że 18 i 25 maja Związek Radziecki dokonał pomyślnych prób z udoskonalonymi rodzajami rakiet nośnych dla „obiektów kosmicznych". Rakiety wyrzucano w kierunku środkowej części Pacyfiku z odległości przeszło 12 tys. km. Makiety przedostatnich stopni rakiet spadły do Pacyfiku w przewidzianym obszarze z wysoką precyzją.

Wymiana depesz między przywódcami Polski i Bułgarii

Z okazji 15 rocznicy podpisania polsko - bułgarskiego układu o przyjaźni, współpracy i wzajemnej pomocy pierwszy sekretarz KC PZPR **Władysław Gomułka,** przewodniczący Rady Państwa **Aleksander Zawadzki** i prezes Rady Ministrów **Józef Cyrankiewicz** w imieniu Polskiej Rzeczypospolitej Ludowej oraz I sekretarz KC Bułgarskiej Partii Komunistycznej, przewodniczący Rady Ministrów, **Todor Żiwkow** i przewodniczący Prezydium Zgromadzenia Narodowego **Dymitr Ganew** w imieniu Ludowej Republiki Bułgarii wymienili depesze z serdecznymi pozdrowieniami i życzeniami dalszego, wszechstronnego rozkwitu obu bratnich krajów.

Pierwszy pociąg elektryczny dotarł do Dębicy

W sobotę 25 bm. — tj. 37 dni przed terminem odbyła się pierwsza próbna jazda pociągu elektrycznego na nowo zelektryfikowanym 37-kilometrowym odcinku magistrali Kraków — Przemyśl — Medyka, biegnącym z Tarnowa Zachodniego do Dębicy.

CAF fot. Kwiatkowski

Potrzeba koordynacji działalności kulturalnej

Sesja kieleckiej MRN poświęcona sprawom kultury, turystyki i sportu

WCZORAJ odbyła się w Kielcach bardzo dobrze przygotowana sesja MRN poświęcona sprawom kultury miasta. Po koreferacie Komisji Kultury MRN został radnym wyświetlony film dokumentalny nakręcony na zlecenie Wydziału Kultury Prez MRN o aktualnych sprawach rozwoju kulturalnego miasta. Nic dziwnego chyba, że sprawy turystyki i sportu zostały zwekslowane w pewnym stopniu na boczny tor. Warto w związku z tym pamiętać, że każda z tych trzech dziedzin życia dorosła już do osobnej sesji.

Z materiałów przedłożonych uczestnikom sesji wynika, że Kielce przeżywają pewien kryzys w zakresie bazy kulturalnej. Stare budownictwo w większości kieleckich placówek kulturalnych poważnie nadwerężył ząb czasu: remontu wymagają siedziby muzeum, teatru, biblioteki wojewódzkiej itp. W dalszym ciągu wiele placówek kulturalnych czeka na przydzielenie lokali np. Teatrzyk Lalek „Kubuś", scena wojewódzka itp.

Wciąż jeszcze mamy kłopoty z rozwiązaniem sytuacji mieszkaniowej dla pracowników kultury — muzyków, aktorów, pracowników muzeum. Dopiero przy pełnej obsadzie osobowej tych instytucji będzie można mówić o ich pełnym wykorzystaniu.

Zachodzi zatem konieczna potrzeba energicznego działania. Świadczy o tym uchwała sesji do której omówienia wrócimy w jednym z najbliższych numerów „Magazynu Niedzielnego". (w)

Przed Świętem LUDOWYM

OTRZYMUJEMY dalsze meldunki o realizacji zobowiązań podjętych przez chłopów dla uczczenia Święta Ludowego. W pow. Busko, gdzie w większości gromad odbyły się już zebrania otwarte podstawowych organizacji partyjnych i kół ZSL chłopi 24 wsi realizują zobowiązania produkcyjne. Między innymi w **Nowej Wsi** przekopali oni 800 metrów rowów, a w **Czyżowie** wybudowali jeden kilometr drogi. Do budowy dróg przystąpili również mieszkańcy wsi **Gace Słupeckie** i **Kołaczkowice.** W powiecie opatowskim we wsi **Kochów** z inicjatywy koła ZSL zwieziono kamień i piasek na budowę 800 m drogi. W wielu wsiach tego powiatu przystąpiono do kompleksowego niszczenia chwastów. W **Nieskurzowie** rozpoczęto budowę sklepu wiejskiego.

Mieszkańcy wsi **Truskolasy** przystąpili w czynie ludowym do niwelowania drogi, a w **Jeleniowie - Kolonii** do układania twardej nawierzchni. Chłopi ze wsi **Cukrówka** w powiecie szydłowieckim pracowali

(Dokończenie na str. 2)

Prognoza pogody

Jak podaje PIHM — dziś w Polsce przewidziana jest pogoda bezchmurna lub zachmurzenie niewielkie, tylko na krańcach południowo-zachodnich większe, ze skłonnością do burz i opadów. Po chłodnej nocy w dzień temperatura maksymalna od 20 do 24 st. wiatry umiarkowane, północno-wschodnie i wschodnie.

Posiedzenie KERM

Komitet Ekonomiczny Rady Ministrów na posiedzeniu w dniu 28 bm. rozpatrzył zagadnienia związane z rozwojem trakcji spalinowej na Polskich Kolejach Państwowych. Rozpatrzono także zasadnicze kierunki dalszego rozwoju przemysłu narzędziowego.

Powzięto uchwałę w sprawie zwiększenia mechanizacji wapnowania gleb, która ustala etapy mechanizacji rozprowadzania wapna nawozowego, a także rejony, w których wprowadzona będzie w pierwszej kolejności kompleksowa mechanizacja wapnowania gleb. Komitet Ekonomiczny Rady Ministrów rozpatrzył przedstawione przez Komisję Planowania przy Radzie Ministrów materiały dotyczące rozmieszczenia instytutów naukowo - badawczych i pracowników z wyższym wykształceniem w kraju i ustalił zasady dalszych prac w zakresie lokalizacji instytutów naukowo - badawczych, zmierzające do ograniczenia lokalizacji tych instytutów w Warszawie.

Dar dla przyszłej wyższej szkoły pedagogicznej

Już w tym roku w Kielcach uruchomiony zostanie punkt konsultacyjny Wyższej Szkoły Pedagogicznej z Krakowa z działami: filologii i matematyki. W przyszłych latach punkt konsultacyjny przekształci się w samodzielną wyższą szkołę pedagogiczną.

W tych dniach poseł na Sejm PRL, sekretarz naukowy PAN prof. dr **Henryk Jabłoński** przysłał na ręce kuratora okręgu szkolnego w Kielcach 126 tomów wydawnictw z dziedziny matematyki i fizyki jako dar dla biblioteki przyszłej wyższej uczelni w Kielcach. (ml)

Spotkanie dziennikarzy Polski i CSRS

We wtorek w Jabłonnie koło Warszawy rozpoczęło się dwudniowe spotkanie polskich i czechosłowackich dziennikarzy na temat współpracy gospodarczej między obu krajami w ramach RWPG oraz zadań prasy w tej dziedzinie.

Inicjatorem pierwszej tego typu konferencji dziennikarzy polskich i czechosłowackich jest Klub Publicystów Ekonomicznych SDP.

Strauss wylądował w Izraelu pod ochroną *policji*

LONDYN PAP. — Były zachodnioniemiecki minister obrony Strauss przybył w poniedziałek wieczorem samolotem do Tel Avivu. Godzina przylotu Straussa, na którego powitanie wyszli członkowie rządu izraelskiego utrzymywana była w ścisłej tajemnicy, w celu zapobieżenia demonstracjom. Jak wiadomo opozycyjne partie Izraela, jak również krajowa organizacja byłych więźniów hitlerowskich obozów koncentracyjnych wezwały ludność do akcji protestacyjnych przeciwko wizycie przedstawiciela państwa, w którym byli hitlerowcy zajmują wciąż jeszcze czołowe stanowiska.

Policja i służba bezpieczeństwa podjęły daleko idące środki ostrożności w celu niedopuszczenia demonstrantów na lotnisko. Samolot wiozący Straussa wylądował na odległym rzadko używanym pasie startowym.

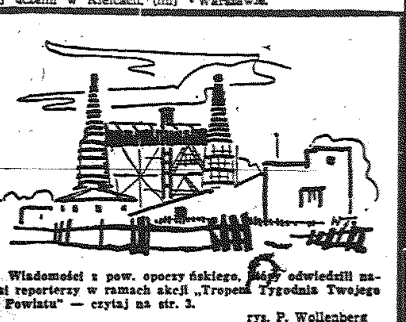

Wiadomości z pow. opoczyńskiego, który odwiedzili nasi reporterzy w ramach akcji „Tropem Tygodnia Twojego Powiatu" — czytaj na str. 3.

rys. P. Wollenberg

W ciągu tygodnia—dwa rekordy powietrzne

Niezwykły „maraton" radzieckiego śmigłowca

Powietrzny „krewniak" małolitrażowego samochodu „Moskwicz" — lekki śmigłowiec radziecki „MI-1" używany m. in. jako latająca taksówka — ustalił kolejny rekord świata. W ciągu 8 i pół godziny przeleciał on 1.184 kilometry bez lądowania. W ten sposób przekroczony został o 180 km dotychczasowy rekord zasięgu lotu w klasie lekkich helikopterów, ustalony rok temu przez kapitana lotnictwa USA, Richarda Cohana. Nowym rekordzistą świata został radziecki mistrz sportu helikopterowego, Aleksiej Łucenko.

(Dokończenie na str. 2)

Sfotografowano szczątki „Threshera"?

NOWY JORK PAP. — Rzecznik marynarki amerykańskiej w Bostonie podał w poniedziałek, iż zrobione zostały zdjęcia szczątków, które „mogą pochodzić z okrętu podwodnego zgniecionego przez wysokie ciśnienie". Zdjęcia te zrobione zostały w miejscu, gdzie najprawdopodobniej zatonął amerykański atomowy okręt podwodny „Thresher". Zrobiono je na głębokości 2.450 metrów, w odległości 320 km na wschód od Nantucket, przy pomocy specjalnych kamer fotograficznych spuszczonych na dno ze statku oceanograficznego „Atlantis II".

Jak wiadomo, amerykański okręt podwodny o napędzie atomowym „Thresher", ze 129 osobami na pokładzie, zatonął na Atlantyku w dniu 10 kwietnia br.

Wino w zbiornikach *tankowca*

Smakowity ładunek wiezie do portu szczecińskiego tankowiec bandery norweskiej „EK", a mianowicie wino białe z Chile. Wino zamiast w beczkach i butelkach przywiezione zostanie w olbrzymich tankach zbiornikowca. Taki sposób transportu znacznie obniży koszt wina.

Tylko do 31 bm. przyjmowane są zgłoszenia udziału w Centralnym Zlocie Tysiąclecia

JAK się dowiadujemy, gotowość wzięcia udziału w Centralnym Zlocie Tysiąclecia szlakami Powstania Styczniowego i w XI Ogólnopolskim Rajdzie Pieszym wyraziło już blisko 300 osób. Blisko połowa zgłoszeń napłynęła z innych województw.

Centralny Samochodowo-Motocyklowy Zlot 1000-lecia i XI Ogólnopolski Rajd Pieszy organizowane są w Kielecczyźnie (mety w Skarżysku na Rejowie i w Suchedniowie) na zlecenie Centralnej Rady Związków Zawodowych. Organizatorzy — WKZZ i PTTK — spodziewają się licznego udziału w tej atrakcyjnej imprezie mieszkańców naszego województwa, a przede wszystkim:

(Dokończenie na str. 2)

publikację udostępniła Świętokrzyska Biblioteka Cyfrowa

List N. Chruszczowa do uczestników spotkania w Bukareszcie

BUKARESZT PAP. — W Bukareszcie odbywa się spotkanie przedstawicieli krajowych komitetów państw bałkańskich na rzecz współpracy na Bałkanach. We wtorek zebrani owacyjnie przyjęli list nadesłany przez premiera ZSRR N. S. Chruszczowa.

Szef rządu radzieckiego Nikita Chruszczow wyraża przekonanie, że obrady spotkania przedstawicieli krajowych komitetów współpracy na Bałkanach „stanowić będą pozytywny krok na drodze do utworzenia na Bałkanach i w rejonie Morza Śródziemnego strefy pokoju i przyjaźni". Przypominając radziecką propozycję ogłoszenia całego obszaru Morza Śródziemnego strefą bezatomową Chruszczow wyraża przekonanie, że jej realizacja stanowiłaby poważny wkład do dzieła złagodzenia napięcia międzynarodowego oraz zwiększyłaby szanse na osiągnięcie porozumienia w sprawie powszechnego i całkowitego rozbrojenia.

Niezwykły „maraton"

(Dokończenie ze str. 1)

Helikopter „MI-1" należy do najbardziej udanych konstrukcji tego typu. Produkowany jest seryjnie od roku 1951. Encyklopedie lotnicze podawały dotąd, iż zasięg jego wynosi 725 kilometrów. Lot Łucenki wprowadził istotne poprawki do tabeli dotychczasowych możliwości technicznych śmigłowca.

„MI-1" jest helikopterem o silnikach tłokowych. W tym samym tygodniu jego młodszy brat, radziecki turbośmigłowy aparat „W-2", ustalił międzynarodowy rekord szybkości w locie po obwodzie zamkniętym, na trasie 100 kilometrów, uzyskując miano najlepszego sprintera w światowej rodzinie helikopterów. Obecnie ZSRR posiada więc obok najszybszego lekkiego śmigłowca na świecie, również najlepszy helikopter — „maratończyka".

(WIT-AR)

Oświadczenie Polskiej Agencji Prasowej

(Dokończenie ze str. 1)

pogłębiają rozłam w rządzie jedności narodowej. Do tego przyczynia się również reaktywowanie pracy Zgromadzenia Narodowego reprezentującego jedynie ugrupowania prawicowe. Wzrost napięcia powodują podejmowane przez rząd Stanów Zjednoczonych demonstracje wojskowe w rejonie Indochin oraz dostarczanie broni ugrupowaniom prawicowym.

Oświadczenie stwierdza następnie, iż Polska, zgodnie z układami genewskimi ... że spory wewnętrzne między Laotańczykami powinny być rozwiązywane przez nich samych. Zadanie Międzynarodowej Komisji Nadzoru i Kontroli polega przede wszystkim na ochranianiu neutralności Laosu od ingerencji z zewnątrz; komisja nie może być natomiast organem kontrolującym rząd jedności narodowej i uprawnionym do zastępowania rządu w rozwiązywaniu problemów wewnętrznych kraju. Komisja nadzoruje zaprzestanie ognia wyłącznie na prośbę rządu jedności narodowej lub też za jego zgodą. Wszystkie decyzje rządu jedności narodowej powinny być podejmowane jednomyślnie przez przywódców trzech ugrupowań wchodzących w skład rządu.

Tymi podstawowymi przesłankami kierowała się delegacja polska do MKNiK, odmawiając udziału w stałej grupie kontrolnej delegowanej do Doliny Amfor przez przedstawicieli Indii i Kanady w komisji. Pewo łanie stałej grupy mimo zdecydowanego sprzeciwu Pathet Lao jednego z członków rządu jedności narodowej, oraz bez udziału przedstawiciela Polski — jednego z członków komisji oznaczało pogwałcenie układów genewskich.

Po podkreśleniu, iż przedstawiciel Polski w komisji kieruje się stale dążeniem, by komisja dopomogła rządowi laotańskiemu w przezwyciężeniu powstałych trudności, oświadczenie zaznacza, że nie zawsze jednak pozostali członkowie komisji zmierzają w tym samym kierunku.

Daremne są zatem próby określonych kół na Zachodzie zwalania winy za zaistniałą sytuację na przedstawicieli Polski.

Działalność MKNiK, jeżeli ma sprzyjać rozwiązywaniu istniejących spornych problemów, musi opierać się — w przeświadczeniu rządu polskiego — o literę i ducha układów genewskich.

W zakończeniu oświadczenie głosi:

Polska jest zdecydowana współpracować nadal ze wszystkimi zainteresowanymi, w celu przywrócenia pokoju w Laosie i zapewnienia jego neutralności, niezależności i jedności. Wymaga to jednak zgodnej współpracy ze strony wszystkich zainteresowanych rządów oraz ugrupowań laotańskich w oparciu o postanowienia układów genewskich.

Konferencja naukowa na temat usług zakończyła obrady

We wtorek 28 bm. zakończyła się w Warszawie konferencja naukowa na temat usług, zorganizowana przez Polskie Towarzystwo Ekonomiczne.

Stwierdzono, że zapewnienie prawidłowego rozwoju usług i podniesienie ich na wyższy poziom wymaga rozwinięcia badań naukowych.

Nowe podręczniki szkolne

23 miliony nowych egzemplarzy podręczników na rok 1963/64 przygotowują Państwowe Zakłady Wydawnictw Szkolnych dla uczniów szkół podstawowych i liceów ogólnokształcących.

Obecnie jest już gotowych blisko 14 mln podręczników z ogólnej liczby 19,5 miliona zaplanowanych do produkcji w roku bieżącym (pozostałe 3,5 mln to „remanent" z ubiegłego roku). Do końca czerwca będą gotowe wszystkie podręczniki z wyjątkiem niektórych przeznaczonych dla klasy V, które powinny się jednak ukazać najpóźniej w pierwszych dniach sierpnia i dotrzeć do księgarń przed rozpoczęciem nowego roku.

Nieco później niż licea ogólnokształcące i szkoły podstawowe, będą się zaopatrywać w nowe podręczniki szkoły zawodowe. Przygotowano dla nich na następny rok nauki 5.125 tys. nowych egzemplarzy podręczników.

Jak co roku, wraz z zakończeniem nauki zostaną zebrane od uczniów podręczniki używane, które mogą służyć młodzieży niższych klas w następnym roku szkolnym.

Stan zdrowia papieża bardzo ciężki

RZYM PAP. — Oficjalne źródła watykańskie zakomunikowały we wtorek po południu, że stan zdrowia Jana XXIII jest „niesłychanie poważny". Podano jednocześnie po raz pierwszy nazwę choroby, na którą cierpi 81-letni papież. Jest to heteroplazja (guz) żołądka.

Bogumił Olejnik skazany na karę śmierci

Przed Sądem Wojewódzkim w Krakowie zakończył się sensacyjny, poszlakowy proces przeciwko Bogumiłowi Olejnikowi i Tadeuszowi Wiktorowi, oskarżonym o popełnienie trzech morderstw.

Po trwającym blisko 6 miesięcy przewodzie sądowym, obaj oskarżeni zostali uznani winnymi morderstw dokonanych na B. Prochalowej oraz J. Sistce. Obu oskarżonych uznano również winnymi udzielenia pomocy nieznanemu osobnikowi w przeniesieniu i ukryciu zwłok W. Myszki, zamordowanego w Krakowie w nieustalonych bliżej okolicznościach.

Wyrokiem Sądu Wojewódzkiego w Krakowie Bogumił Olejnik został skazany na karę śmierci oraz pozbawienie na zawsze publicznych i obywatelskich praw honorowych. Tadeusz Wiktor otrzymał wyrok skazujący na 10 lat więzienia i pozbawienie publicznych i obywatelskich praw honorowych na 5 lat.

Obraduje parlament FDJ

BERLIN PAP. We wtorek rozpoczął się w wielkiej berlińskiej „Dynamo Sport Halle" VII Parlament Wolnej Młodzieży Niemieckiej (FDJ) zwoływany co 4 lata. Na uroczystość otwarcia przybył m. in. I sekretarz KC SED, przewodniczący Rady Państwa Walter Ulbricht.

Na sali obrad znajdują się delegacje młodzieżowe z 45 krajów świata, w tym delegacja polska, której przewodniczy sekretarz KC ZMS H. Kanicki.

Referat sprawozdawczy wygłosił I sekretarz Centralnej Rady FDJ, H. Schumann.

Duży sukces partii Kenyatty w wyborach powszechnych w Kenii

LONDYN PAP. — W poniedziałek ogłoszono w Nairobi pierwsze wyniki wyborów powszechnych w Kenii. W wyborach tych duży sukces odniosła partia — Afrykańska Narodowa Unia Kenii (Kanu) — której przewodniczy Jomo Kenyatta.

W 117-osobowej izbie reprezentantów Kanu zdobyła 58 miejsc, a druga największa partia — Afrykańska Demokratyczna Unia Kenii (Kadu) 28 mandatów. Afrykańska Partia Ludowa ma 6 miejsc w izbie niższej parlamentu a niezależni 5. Przedstawiciel Kanu oświadczył, iż czterech niezależnych wyraziło gotowość poparcia tej partii w parlamencie. Do izby reprezentantów wybrani zostali m. in. Jomo Kenyatta oraz sekretarz generalny Kanu Tom Mboya.

Z częściowych obliczeń wyników wyborów do senatu wynika, że Kanu zdobyła 11 miejsc, Kadu — 9 miejsc a niezależni 2.

Partia, która odniosła zwycięstwo to znaczy Kanu — otrzyma misję utworzenia rządu. Będzie to w przyszłości pierwszy rząd niepodległej Kenii. Oczekuje się, iż Kenyatta będzie premierem tego rządu.

Data proklamowania niepodległości Kenii nie została jeszcze ustalona. Przypuszcza się, że Kenia stanie się niezawisłym krajem w przyszłym roku lub nawet może pod koniec br. Po ogłoszeniu niepodległości, Kenia ogłoszona będzie republiką.

Kryzys rządowy we Włoszech

RZYM PAP. — Omawiając konsultacje, jakie prowadzi nowy premier włoski Moro nad sformowaniem swego gabinetu dziennik „Unita" zwraca uwagę na fakt, że po raz pierwszy od lat do konsultacji takich nie została zaproszona Włoska Partia Komunistyczna.

„Unita" podkreśla, że nie bacząc na przewidziany w konstytucji obowiązek wzywania na konsultację partii, na którą głosowało 25 proc. Włochów, Moro powołuje się na precedens stworzony przez byłych premierów centroprawicowych.

Przed Świętem Ludowym

(Dokończenie ze str. 1)

przy budowie szkoły, a w Jadwinowie powiat zwoleński zwieziono pustaki i materiały budowlane, z których będzie sklep gminnej spółdzielni.

W powiecie opoczyńskim, który podjął pierwszy zobowiązania dla uczczenia Święta Ludowego wartość zrealizowanych zobowiązań przekroczyła już 15 tys. złotych.

W POWIECIE przysuskim trwają w pełni przygotowania do obchodu Święta Ludowego. W dziesiątkach gromad odbędą się uroczyste akademie. Święto Ludowe obchodzone będzie uroczyście we wsi Skłoby, znanej z bogatych tradycji radykalnego ruchu ludowego. Obchody Święta Ludowego w pow. szydłowieckim odbędą się w Orońsku, miejscowości znanej z walk chłopów w okresie międzywojennym. Już dzisiaj mieszkańcy obu gromad szykują place na zabawy i imprezy, jakie odbędą się w dniu Święta Ludowego.

B. O.

Polskie wyroby na rynkach zagranicznych

OBUWIE „MADE IN POLAND" W ANGIELSKICH SKLEPACH

ŁÓDŹ. — Przemysł skórzany otrzymał z Anglii nowe zamówienie eksportowe na 52 tys. par męskich półbutów. Jest to niewątpliwie konsekwencja wysokiej oceny, z jaką spotkały się na rynku angielskim polskie sandały, zakupione w I kwartale br. w ilości 120 tys. par.

Bieżący rok przyniósł w tej dziedzinie znaczną aktywizację eksportu na rynki kapitalistyczne. Obroty pierwszych 5 miesięcy sięgają niemal wielkości całego zeszłorocznego wywozu.

DOBRA WIZYTÓWKA „HCP"

POZNAŃ — Ponad 52 proc. ogólnej produkcji Zakładów Przemysłu Metalowego „H. Cegielski" w Poznaniu trafia na rynki wszystkich kontynentów. W br. znak fabryczny „HCP" — umieszczany dotąd na eksportowanych obrabiarkach i wagonach — pojawił się na pierwszym silniku okrętowym, przeznaczonym na bezpośredni eksport do Jugosławii.

„Cegielski" wyśle w br. za granicę ponad 430 obrabiarek. Odbiorcami ich są kraje znane z wysokiego poziomu technicznego — Japonia, Włochy, Anglia itd. Ważną pozycją w „HCP" są wagony osobowe. „HCP" wyeksportuje w tym roku do ZSRR 350 wagonów, a przygotowuje produkcję dużej partii wagonów osobowych i turystycznych różnych typów, które wysłane będą w 1964 roku do Iraku.

Katastrofa w Lizbonie

PARYŻ PAP. Według pierwszych relacji napływających z Lizbony, w wyniku zawalenia się stropu jednego z tamtejszych dworców kolejowych zginęło ponad 25 osób, a 38 odniosło rany.

Jak się okazuje przyczyną katastrofy było zawalenie się płyty betonowej o powierzchni 260 metrów kwadratowych stanowiącej dach nad peronem.

Dokładnej liczby zabitych i ciężko rannych nie można jeszcze ustalić.

Unia arabska nadal pod znakiem zapytania

KAIR PAP. — We wtorek w godzinach porannych oficjalne organa informacyjne Egiptu zachowywały nadal milczenie w sprawie ostatnich wydarzeń w Iraku i Syrii. Wyręczała je prasa egipska kontynuując swe ataki antybaasistowskie utrzymane jednak w znacznie spokojniejszym tonie niż w ubiegłym tygodniu. Chociaż napięcie w stosunkach między Irakiem i Syrią z jednej strony a Egiptem z drugiej strony nie zelżało, nie można mówić o zerwaniu mostów. W Damaszku podano oficjalnie do wiadomości, że dekret dotyczący utworzenia ministerstwa do spraw jedności arabskiej został zatwierdzony przez syryjską radę ministrów.

Istotnym elementem ewolucji w łonie proklamowanej 17 kwietnia federacji trzech państw jest umacnianie baasistowskiej osi syryjsko - irackiej. W piśmie do premiera syryjskiego Bitara premier Iraku El Bakr wyraża gorące podziękowanie za wyrazy solidarności przekazane z okazji wykrycia w Iraku antyrządowego spisku. Z drugiej strony wojskowa delegacja iracka, która w niedzielę przybyła do Damaszku z oficjalną wizytą, podejmowana jest wszędzie ostentacyjnie i demonstracyjnie.

Burzliwe posiedzenie Izby Gmin

LONDYN PAP — Izba Gmin odrzuciła na wyjątkowo burzliwym posiedzeniu 313 głosami przeciwko 225 wniosek opozycji o wyrażenie votum nieufności ministrowi spraw wewnętrznych Henry Brookeowi za sposób, w jaki potraktowano sprawę nigeryjskiego działacza politycznego Enahoro.

Należy przypomnieć, że Enahoro został na żądanie rządu Nigerii wysiedlony z W Brytanii do Nigerii, gdzie ma być sądzony za swą działalność polityczną.

Ben Bella powrócił do Algieru

ALGIER PAP. — We wtorek w południe premier Ben Bella powrócił do Algieru po kilkudniowej oficjalnej wizycie w Kairze.

Powrót Ben Belli do Algieru został przyspieszony. W kołach algierskich mówi się, że wpłynęły na to obowiązki szefa rządu.

W kołach obserwatorów twierdzi się jednak zgodnie, że przyspieszenie powrotu nastąpiło z powodu niedojścia do skutku zapowiedzianej początkowo na 28 maja konferencji z udziałem szefów Egiptu, Syrii, Iraku i Algierii.

1 czerwca br. ukaże się pierwszy numer miesięcznika „Afryka"

1 czerwca br. ukaże się pierwszy numer „Afryki", miesięcznika — biuletynu wydawanego przez Towarzystwo Przyjaźni Polsko-Afrykańskiej. Nowe czasopismo powstaje w związku z rosnącym w naszym kraju zainteresowaniem dla spraw Afryki oraz rozwojem różnorodnych form współpracy między Polską a krajami tego kontynentu. Miesięcznik zawierać będzie m. in. obszerny dział informacyjny o różnych dziedzinach życia w Afryce, charakterystykę państw, partii i organizacji tego kontynentu, a także dział poświęcony stosunkom Polski z tymi państwami.

Czołową pozycją pierwszego numeru nowego pisma jest wywiad z prezesem TPP-A, wicepremierem Eugeniuszem Szyrem charakteryzujący całokształt stosunków polsko-afrykańskich.

Zakład pracy jako ośrodek wychowawczy

Wczoraj w Kieleckich Zakładach Wyrobów Metalowych, z inicjatywy dyrekcji i Komitetu Zakładowego PZPR, Wojewódzkiej Komisji Związków Zawodowych i Zarządu Wojewódzkiego TSŚ odbyła się konferencja na temat: „Zakład pracy jako ośrodek wychowania gospodarczego". Wykład na ten temat wygłosił prof. dr Edmund Dąbrowski, kierownik katedry pedagogiki SGPiS.

W konferencji wziął udział aktyw polityczno - gospodarczy KZWM, przedstawiciele większych zakładów pracy z terenu miasta Kielc i województwa oraz prelegenci TSŚ.

Konferencja kielecka zapoczątkowała dyskusję nad tym, jak realizować w zakładzie pracy zagadnienia związane z procesem produkcji w ścisłym powiązaniu z wychowaniem.

J. Ch.

Tylko do 31 bm. przyjmowane są zgłoszenia

(Dokończenie ze str. 1)

członków ZMS i ZMW, harcerzy, uczniów różnego typu szkół, członków Ludowych Zespołów Sportowych oraz innych zrzeszeń i organizacji.

Uwaga! Zgłaszać się mogą także indywidualnie osoby niezrzeszone. Bliższych informacji o złocie i rajdzie udzielać powinny organizacje związkowe oraz koła i zarządy PTTK. Przypominamy, że impreza, której celem jest uczczenie setnej rocznicy Powstania Styczniowego oraz spopularyzowanie piękna Ziemi Kieleckiej, jej przyrody i zabytków odbędzie się w dniach 1 — 16 czerwca br. Na zwycięzców czekają nagrody i dyplomy, a na wszystkich uczestników rajdu i złotu m. in. odznaki pamiątkowe. Podkomitety organizacyjne w Skarżysku i Suchedniowie przygotowują trasy rajdu i złotu, noclegi dla uczestników, parkingi dla pojazdów a także szereg atrakcyjnych imprez. Zgłoszenia przyjmowane są do 31 bm.

Ze sportu

Kulej zwyciężył

MOSKWA PAP. — W trzecim dniu bokserskich mistrzostw Europy rozgrywanych w Moskwie odbyło się dalszych 11 walk eliminacyjnych: M. in. w wadze lekkopółśredniej A. Micew (Bułgaria) przegrał z Hetsejem (CSRS) Kulej (Polska) zwyciężył przez ko. w trzecim starciu Kuhla (NRD).

W dalszych walkach w wadze lekkopółśredniej Mechovic (Jugosławia) pokonał Brasiera (Anglia), Arcari (Włochy) zwyciężył Totha (Węgry), McTaggart (Szkocja) wygrał z Bergofem (Finlandia).

W dalszych walkach eliminacyjnych w wadze lekkopółśredniej Dieter (NRF) wyeliminował Bottiera (Francja), Koenig (Austria) przegrał z Neilly (Irlandia), Tuminsz (ZSRR) wygrał z Michaliceam (Rumunia).

Posłowie o realizacji ustawy ubezpieczeniowej

Niedawno minęły trzy lata od chwili wejścia w życie nowej ustawy ubezpieczeniowej, która poddała ubezpieczenia pod szeroką kontrolę społeczną.

Ocenę realizacji tych przepisów przeprowadzili na posiedzeniu w dniu 28 bm. członkowie sejmowej komisji pracy i spraw socjalnych.

Liczba rencistów z ponad 1,2 mln w 1960 r. wzrasta w br. do blisko 1,5 mln osób.

Wydatki na zasiłki rodzinne wzrosły z 7.645 mln zł w r. 1960 do 8.214 mln zł w ub. r. Wydatki na zasiłki chorobowe w tym samym okresie wzrosły z 1.892,9 mln zł do 2.515,5 mln zł.

Zaległości w załatwianiu wniosków rentowych wyraźnie się zmniejszyły. Zbyt długi jest natomiast okres załatwiania odwołań od decyzji ZUS przez sądy ubezpieczeń społecznych.

Większy nacisk należy również położyć na zacieśnienie współpracy ZUS z zakładami i związkami zawodowymi.

W dyskusji postulowano m. in. rewizję przepisów dotyczących zawieszania rent w przypadku podejmowania przez rencistę prac, zmianę przepisów dotyczących przyznawania zniżek kolejowych dla rencistów, rozszerzenie możliwości korzystania przez rencistów z domów wczasowych i sanatoriów.

Rodzinom SZCZEPANA JOPKIEWICZA, z powodu tragicznego zgonu Syna, wyrazy głębokiego współczucia składają

Zarząd, Zawodniczki i Zawodnicy KS „Budowlani" w Kielcach

1637-k

Dnia 26 maja 1963 r. zginął śmiercią tragiczną Kol. SZCZEPAN JOPKIEWICZ

W Zmarłym tracimy utalentowanego zawodnika i oddanego kolegę.

Zarząd, Zawodniczki i Zawodnicy KS „Budowlani" Kielce

1636-k

W 15 rocznicę polsko-bułgarskiego układu

PRZYJAŹŃ I WSPÓŁPRACA

W kalendarzu rocznic znajdujemy dziś datę, której poświęcić warto szczególną uwagę: oto przed piętnastu laty podpisany został między Bułgarią a Polską układ o przyjaźni, wzajemnej pomocy i współpracy. Obecnie patrząc z perspektywy piętnastu lat na dzieje tego sojuszu można z całym przekonaniem stwierdzić, iż nasze wzajemne stosunki rozwijały się z korzyścią dla obu narodów i całego obozu socjalistycznego.

Fakty udokumentowały, że układ odpowiada istotnym interesom Polski i Bułgarii. Nasze kraje podejmowały wspólnie liczne inicjatywy na arenie międzynarodowej, zajmowały i zajmują jednolite stanowisko wobec podstawowych problemów międzynarodowych, i tak, Bułgaria popiera polską ideę stworzenia strefy bezatomowej w Europie Środkowej, a Polska — bułgarskie propozycje zmierzające do stworzenia na Bałkanach strefy pokoju. Równie ścisła i bezpośrednia jest współpraca obu partii, współdziałających w umocnieniu jedności światowego systemu socjalistycznego.

Zawarcie polsko — bułgarskiego układu było wyrazem faktu, że władzę w obu krajach przejęła klasa robotnicza. Ubiegłe piętnastolecie wypełniło ów sojusz — obok treści politycznej i ideologicznej — bogatą praktyką współpracy gospodarczej. Przebieg i wyniki tej współpracy wykazały, iż przynosi ona obu krajom wysokie korzyści, jest ważnym elementem naszego postępu gospodarczego.

Wyrazem stałego zacieśniania współpracy gospodarczej jest duże tempo wzrostu obrotów handlowych i systematyczne rozszerzanie listy wymienianych towarów. Dość powiedzieć, iż w latach 1958—1962 polsko - bułgarskie obroty handlowe wzrosły niemal o sto procent i wynoszą obecnie 222 mln zł dew. Polska zajmuje czwarte miejsce w bułgarskim handlu zagranicznym. Importujemy z Bułgarii cynk, ołów, tytoń, owoce południowe, maszyny. Eksportujemy: traktory, samochody osobowe i ciężarowe, obrabiarki, towary powszechnego użytku. W najbliższych latach — jak wskazują na to wyniki ostatnich rozmów gospodarczych — w strukturze polsko - bułgarskich obrotów handlowych nastąpią istotne zmiany polegające na zwiększeniu udziału maszyn i urządzeń. Jest to zmiana bardzo cenna dla obu stron, wynikająca z postępów w uprzemysłowieniu zarówno Polski jak i Bułgarii, z postępów w międzynarodowym podziale pracy.

Nasze kraje posiadają już pewne doświadczenie w kooperacji przemysłowej. Oto od kilku lat bułgarskie stocznie specjalizują się w budowie motorowców 3200 DWT, budując je dla siebie, dla Polski i innych krajów RWPG. Nasze fabryki budują silniki dla tych statków. Zwolnione w ten sposób powierzchnie polskich stoczni pozwoliły na korzystne wydłużenie serii statków budowanych dla innych odbiorców. I właśnie w oparciu o te korzystne doświadczenia współpracy i zalecenia RWPG podjęto ostatnio niezwykle ważkie decyzje dotyczące specjalizacji i kooperacji w przemyśle maszynowym i chemicznym. Handlowym wyrazem pogłębienia współpracy będzie znaczny wzrost obrotów: wiadomo już, że w roku przyszłym wartość wymienianych wzajemnie towarów przekroczy o 40 proc. założenia umowy wieloletniej. A są to przecież dopiero początki międzynarodowego podziału zadań.

Piętnaście lat współpracy dobrze przysłużyło się Polsce i Bułgarii i to nie tylko w sferze stosunków politycznych czy gospodarczych. Równie obfity jest dorobek współpracy kulturalnej, która obejmuje dziś wszystkie niemal dziedziny życia kulturalnego.

publikację udostępniła Świętokrzyska Biblioteka Cyfrowa

Od środy do piątku

SZKOŁY PIELĘGNIARSKIE

B. P. — Końskie i D. P. — Bolechowice: Czy są i gdzie szkoły pielęgniarskie przyjmujące kandydatki po 7 klasach?

Redakcja: Absolwentki 7 klas przyjmują zasadnicze szkoły medyczne, przygotowujące asystentki pielęgniarskie. Nauka trwa 2 lata, wymagany wiek kandydatek 16—35 lat. Do zasadniczych szkół medycznych, przygotowujących asystentki pielęgniarstwa psychiatrycznego przyjmuje się kandydatki w wieku 18—35 lat.

Poza tym dla absolwentek 7 klasy przeznaczone są licea medyczne, w których nauka trwa 5 lat, a świadectwo ukończenia liceum jest równorzędne z maturą ogólnokształcącą.

■ Zasadnicza Szkoła Medyczna Asystentek znajduje się w **Rawiczu**, ul. Świerczewskiego 6, a Zasadnicza Szkoła Medyczna Asystentek Pielęgniarstwa Psychiatrycznego w **Jarosławiu**, ul. Kościuszki 18 (internat jest przy pierwszej).

■ Licea medyczne znajdują się m. in. w **Kołobrzegu, Koszalinie**, ul. M. Skłodowskiej 2 i w **Szczecinku**, ul. Kościuszki 38.

DLA MATURZYSTÓW

Z. D. — Warszawa 76: Czy w Kielcach istnieje Zaoczne Technikum Ekonomiczne? Jakie są warunki przyjęcia?

Redakcja: W **Kielcach**, przy ul. Kopernika 8 znajduje się Wydział Zaoczny Technikum Ekonomicznego. Jest to szkoła przeznaczona dla absolwentów liceów ogólnokształcących (maturzystów). Do tego typu szkół przyjmowani są kandydaci, którzy poza świadectwem dojrzałości winni przedłożyć akt urodzenia oraz świadectwo lekarskie. W wypadku zgłoszenia się większej liczby kandydatów, niż przewidziana liczba miejsc mogą być zorganizowane egzaminy konkursowe. Egzamin taki obejmowałby matematykę (pisemny i ustny) oraz drugi przedmiot, który ustali rada pedagogiczna.

PO 8 KLASACH

K. S. — U. K. — Ćmielów, Anna z Kielc, Janina S. z Kieleckiego, J. S. — Iłża: Jakie szkoły zawodowe przyjmują absolwentów 8 klasy? Gdzie one się znajdują?

Redakcja: Dla absolwentów 8 klasy szkół ogólnokształcących przeznaczone są technika budowlane, posiadające tzw. klasę wstępną. W klasie tej uczniowie zdobywają wiadomości z przedmiotów zawodowych potrzebnych do podjęcia nauki w technikum. Technikum Budowlane z klasą wstępną znajduje się w Radomiu ul. 1 Maja 68a.

Dla absolwentek 8 klasy przeznaczone są również licea pielęgniarskie, w których nauka trwa 4 lata. Wymagany wiek: do 35 lat. W województwie kieleckim mamy dwa takie licea — w **Kielcach**, przy ul. Niskiej 7/9 oraz w **Radomiu**, ul. Kościuszki 5. Absolwentki tych liceów otrzymują świadectwo dojrzałości.

Również dla absolwentek 8 klasy przeznaczone są szkoły asystentek pielęgniarskich (nauka trwa 1 rok) oraz szkoły pielęgniarstwa neuropsychiatrycznego (nauka trwa 2,5 roku).

Do tego typu szkół należą także Zasadnicza Szkoła Medyczna Opiekunek Dziecięcych, w Warszawie, ul. Nowogrodzka 75 oraz taka sama w **Kłodzku**, ul. Łukasińskiego 32. Przy szkole w Kłodzku jest internat.

Przy widoczności zerowej

„CARAVELLE" LĄDUJE AUTOMATYCZNIE

CO roku lotnictwo komunikacyjne tysiące razy kapituluje. Zwycięstwo nad nim odnosi wróg numer jeden — mgła. Przykład drastyczny: tylko w pierwszym kwartale br. dwa państwowe towarzystwa lotnicze Wielkiej Brytanii musiały odwołać aż 800 lotów. Polem bitwy, na którym tak często wygrywa mgła, jest lądowanie. Trzeba jednak oddać sprawiedliwość technice. Właśnie jej dotychczasowe sukcesy sprawiają, że domagamy się szybkiego i całkowitego pokonania wroga.

Obecnie francuska „Caravelle" może lądować już przy 60 m widoczności pionowej i 800 m widoczności poziomej. To przecież wspaniałe osiągnięcie, kiedy zważymy, że samolot ten podchodzi do lądowania z prędkością 200 km/godz. i prędkością opadania 3—4 m/sek. Gdyby jednak te obowiązujące minima udało się zmniejszyć o połowę można by uniknąć 75 proc. odwołań lotów.

KŁOPOTY Z LOTNISKAMI

ROZPATRUJĄC problem z punktu widzenia czysto technicznego, nie ma w nim nic nierozwiązalnego. Istnieją dzisiaj dziesiątki systemów pozwalających pilotom sprowadzić samolot na ziemię w warunkach braku widoczności. Ale systemy te narzucają konieczność instalowania wielu nowych i zawsze bardzo kosztownych urządzeń. Tymczasem jest faktem, że wyposażenie zaplecza lotniska komunikacyjnego modernizuje się o wiele wolniej niż sam tabor latający. Aby więc szybko wprowadzić w życie system automatycznego lądowania, uniezależnionego od warunków atmosferycznych, należało oprzeć się na urządzeniach już na lotnisku istniejących.

Taką właśnie zasadą kierowali się inżynierowie francuskiego Towarzystwa „Sud Aviation", doprowadzając do końca prace nad elektronicznym systemem, który umożliwił pierwszemu liniowcowi pasażerskiemu typu „Caravelle", lądowanie całkowicie automatyczne.

Udoskonalone zostały urządzenia automatycznego pilota oraz naziemny system, używany co najmniej na tysiącu lotnisk — Instrument Landing Sistem (ILS). Określa on tor lotu, którego musi trzymać się pilot, posługując się w tym celu specjalnym induktorem, by naprowadzić samolot na pas i znaleźć się na odpowiedniej wysokości w momencie, gdy dostrzeże lotnisko. W przypadku ILS chodziło o takie jego udoskonalenie, aby mógł automatycznie sprowadzić samolot aż na ziemię lub dał pilotowi wystarczająco precyzyjne informacje dla wylądowania w warunkach zupełnego braku widoczności.

PRÓBY WYPADŁY POMYŚLNIE

TECHNICZNE rozwiązanie tego problemu pozostaje, oczywiście tajemnicą „Sud Aviation". Łatwo się przecież domyśleć, jaką przewagę zyska towarzystwo lotnicze, które w o wiele większym stopniu niż inne ograniczy ilość lotów odwołanych. Pewne doświadczenia i wnioski z eksperymentalnych lotów, zakończonych automatycznym lądowaniem, były opublikowane. Są one bardzo interesujące.

Dziesiątki prób udowodniły, że system automatycznego lądowania działa z wielką precyzją w każdych warunkach atmosferycznych. Rola człowieka, od chwili „przejęcia samolotu" przez ILS i pilota automatycznego, ogranicza się do obserwowania urządzeń kontrolnych. Nigdy jednak nie można mieć całkowitego zaufania do mechanizmu, toteż pierwszą myślą było równoległe zdublowanie automatycznego pilotażu. Ale skoro na dwóch równoległych systemach urządzeń kontrolnych zaczną ukazywać się odbiegające od siebie dane — nie sposób natychmiast zorientować się, które są właściwe. A więc konieczność trzech równoległych systemów, by szybko można było wyeliminować uszkodzony, dający odmienne informacje.

fot. AR

CZŁOWIEK CZY AUTOMAT

INNY problem ma aspekt psychologiczny. Kiedy samolot prowadzony jest przez pilota, na niego spada pełna odpowiedzialność za życie pasażerów. W momencie przejęcia samolotu przez spółkę: pilot automatyczny — ILS, funkcje, a więc i odpowiedzialność człowieka, zostają ograniczone do minimum. Jest to jednak tylko formalne widzenie sprawy. W odczuciach swoich piloci pozostają odpowiedzialni za samoloty. Toteż wypowiadają się oni za trzecim rozwiązaniem: odgrywania decydującej roli w ostatniej fazie automatycznego lądowania. Oznacza to, że pragną na końcowym etapie lądowania otrzymać tak precyzyjne dane, aby samemu przy zerowej widoczności sprowadzić samolot na ziemię.

Jak widać, problemy automatycznego lądowania nie należą do najprostszych. Toteż od pierwszych udanych prób do całkowitego powierzenia komunikacyjnych samolotów spółce: pilot automatyczny — ILS, upłynie na pewno sporo czasu. Jakie są więc zamiary „Sud Aviation" na bliższą przyszłość? Pierwszym celem — na liniach pasażerskich — jest obniżenie do połowy obecnych minimów widoczności przy lądowaniu (do 30 m i 400 m) przez „automatyczne samoloty „Caravelle". Od kiedy? Mówi się obecnie o połowie 1964 roku.

Oprac. m. j. (WiT—AR)

Dyskretne marginesy nauki

DO PIORUNA!

WIOSENNE burze zapowiadają zbliżanie się lata. Wyładowania elektryczne w atmosferze są przedmiotem badań naukowych, a równocześnie piorun jest nadal motywem tysiąca przesądów, zabobonów i przekleństw.

W CO BY STRZELIĆ?

SŁYSZELIŚMY nieraz, że nie należy stać pod wysokim drzewem w czasie burzy, że piorun „przyciągają" także pokłady rud metali lub podziemne żyły wodne. Istnienie pewnych terenów, na których daje się zauważyć większe niż gdzieindziej nasilenie wyładowań piorunowych, potwierdzałoby tę tezę. Podobne stanowisko zajmuje austriacki profesor Fritsch, którego teoria głosi, że o miejscu, w które piorun uderzy, czyli o jego orientacji, decyduje stopień przewodności ziemi oraz geometria, czyli kształt i wymiary obiektów naziemnych. Do podobnych wyników doszedł radziecki uczony Stiekolnikow.

Nowe badania, przeprowadzone przez uczonego angielskiego — prof. Golde i amerykańskiego — prof. Wagnera zaprzeczają częściowo teorii Fritscha. Głoszą one, że ziemia wpływa na orientację pioruna tylko w niewielkich granicach, na wysokości nie przekraczającej kilku dziesięciu metrów. Powyżej — istotnymi czynnikami są prąd i ładunek niesiony przez wyładowanie.

Wymienieni uczeni, z wyjątkiem Wagnera, spotkali się po raz pierwszy właśnie w Polsce w roku 1959 na konferencji poświęconej ochronie przed wyładowaniami atmosferycznymi, zorganizowanej z okazji 40-lecia Stowarzyszenia Elektryków Polskich. W toku dyskusji zgodzili się ze słusznością ograniczeń, podanych przez prof. Golde. Dalsze badania mogą jeszcze wiele z tych teorii uzupełnić.

MASZTY W „KORONIE"

OGNIKI ukazujące się w pobliżu wierzchołków masztów, tzw. ognie św. Elma, są pierwszymi oznakami zbliżającej się burzy. Dawniej przestrzegały one żeglarzy. Dziś przewidywanie pogody mamy usprawnione przez komunikaty meteorologiczne, a zjawisko wyjaśniamy silnym zwiększeniem się natężenia pola elektrycznego.

Podobne zjawiska świecenia z miejsc ostrych występują przy wysokich kominach, iglicach i drzewach szpilkowych W literaturze światowej noszą one nazwę „korony", w polskiej — ulotu. Ładunki elektryczne, gromadzące się na ostrzych końcach np. szpilek sosnowych, powodują trw. świetlenie. Szczególnie w klimacie suchym, łatwo zaobserwować, jak w czasie burz elektrycznych świecą całe lasy. Zjawiska ulotowe mają miejsce również w wypadku drzew liściastych, ale ładunek rozlany jakby na całej powierzchni liścia nie powoduje widzialnego świetlenia.

Jednym z czynników, który wywiera duży wpływ zarówno na powstanie korony, jak i lokalizację pioruna w momencie, kiedy „decyduje się" on na nie wielkiej wysokości, po czym spłynąć do ziemi, jest jonizacja powietrza, a jednym z czynników jonizujących — promieniowanie. Pogląd ten, którego słuszność nie została potwierdzona wykorzystała pewna firma włoska, produkując radioaktywny piorunochron. W pobliżu metalowego pręta odgromnika umieszczono niewielkie ilości materiału promieniotwórczego — strontu. Badania, które przeprowadzono w Polsce, a następnie w Szwecji, nie potwierdziły jednak jego większej skuteczności.

POSZUKUJĘ PIORUNU DO BADAŃ...

DLA poznania tajemnic piorunów wielu danych dostarczają eksperymenty prowadzone w laboratoriach. Wielkie iskry przeskakujące między elektrodami — to piorun w miniaturze. Sztuczny piorun nie zastąpi jednak naturalnego, szczególnie w badaniach jego skutków.

Największą ilością wiadomości o piorunach służą użytkownicy linii elektrycznych. Pioruny bowiem bardzo chętnie „wybierają" sobie za cel słupy trakcji elektrycznej czy linii przemysłowych. W pomiarach i sprecyzowaniu mechanizmu tworzenia się piorunu elektrykom pomagają meteorolodzy. Wspólnie dokonują pomiarów natężenia pola, prądów i ładunków w atmosferze, ładunków kropel deszczu itp. W co trafi piorun, jak uchronić się przed jego uderzeniem i jak usunąć skutki wyładowania — to pytanie, na które specjaliści muszą znaleźć odpowiedź. Wystarczy spojrzeć do statystyk, by stwierdzić, jak wielki procent pożarów powstaje od uderzenia piorunu.

Odarliśmy więc piorun z romantyki i wprowadzili go do planów badań naukowych pracowników instytutów i politechnik.

KRZYSZTOF BARANOWSKI
(WiT—AR)

RADIO

PROGRAM I

10.10 „Te książki warto przeczytać" 10.25 Muzyka 11.00 „Proszę mówić — słuchamy" 11.30 Polska muz. film. 12.05 Wiad. 12.15 „Rolniczy kwadrans" 12.30 Radio-reklama. 12.45 „Na swojską nutę" 13.00 Dla klasy I i II 13.25 Koncert 14.00 „Pożegnanie" opow. 14.20 Radio-reklama 14.30 „Od melodii do melodii" 15.00 Wiad. 15.05 Program dnia 15.10 Symfonia A-dur 15.45 „Amatorskie zespoły przed mikrofonem" 16.05 Melodie 16.15 „List z Polski" 16.35 Program młodzieżowy 17.00 Wiad. 17.05 „Posłuchajmy muzyki i o muzyce" 17.30 „Na wirażu" 18.00 Uniwersytet Radiowy 18.10 „Sobótki" odc. pow. 18.30 Kurs języka franc. 18.45 Radio-reklama 18.55 „Pięć minut o wychowaniu" 19.00 Pieśni 19.20 Koncert Ork. PR 20.00 Dziennik i wiad. sport. 21.00 Koncert chopinowski 21.30 Dawna muzyka polska 21.40 „Jeszcze o wojnie" fragm. opow. 22.15 Muz. tan. 22.35 Radiowa Poradnia Rodzinna 23.00—23.15 Ost. wiad. i inf. sport.

PROGRAM II

12.45 „List ze Śląska" 15.00 Muzyka 15.15 Utwory Wariocka 17.25 „Łańcuch Kościeja" odc. pow. 12.40 Program dnia 12.45 „Alfabet polskiej piosenki" 14.00 Muzyka rozr. 14.30 „Mówi Technika" 14.45 „Błękitna sztafeta" 15.00 Koncert 15.30 Dla dzieci starszych 16.00 Wiad. 16.05 Spraw. z Bokserskich Mistrzostw Europy w Moskwie 16.15 utwory skrzypcowe 16.40 „Nowiny i nowinki muzyczne" 17.00 Radio-reklama 17.25 Fel. na tematy międzynar. 17.35 „Na warszawskiej fali" 18.05 Konc. muz. franc. 18.45 „Ekonom. problem tyg." 19.00 Wiad. 19.05 Muz. i Akt. 19.30 Teatr Polskiego Radia „Błękitne i zielone" słuch. 20.16 Polska muz. rozr. 20.35 Wrocławski festiwal teatralny 20.52 Mel. rozr. 21.00 „Z kraju i ze świata" 21.27 Kron. sport. oraz spraw. dźwięk. z Bokserskich Mistrzostw Europy w Moskwie 22.00 Mel. tan. 22.10 Rozmowa z min. kultury i sztuki T. Galińskim 22.30 Międzynarodowy Uniwersytet Radiowy 22.50 W 50 rocznicę prapremiery „Święta Wiosny" 23.25 Muz. tan. 23.50—24.00 Ostat. Wiad.

PROGRAM LOKALNY

17.00 Kielecki Dziennik Radiowy 17.10 Radio-reklama 17.25 „Teatr przed wielu laty" — aud. W Głowacza. (powtórzenie) 17.45 „W rytmie twista i madisona".

TELEWIZJA WARSZAWA I KATOWICE

Program dla szkół: Chemia (kl. VII) „Tak rodzi się stal" 10.25—11.00 Przerwa 11.00 Program dla szkół: „U podstaw sztuki dzisiejszej" (kl. X i zalec. kl. IX) 11.30 „Zobaczymy się w niedzielę" — film fabularny prod. polskiej, dozw. od lat 18 (K-ce) 13.00—16.50 Przerwa 16.50 Telewizja Katowice informuje (K-ce) 17.00 Wiadomości dziennika Telewizyjnego 17.05 Program dla dzieci starszych „Wybieramy zawód" tr. z Poznania 17.35 „Zemsta niewidomego" — film z serii „Przygody Sherlocka Holmesa" (W-wa) 17.35 „Kleks k" — mag. dla dzieci starszych (K-ce) 18.00 „Tramp" — mag. turystyczny 18.25 „Na półkach księgarskich" 18.35 „Courbet-realista" — film Międzynarodowego Uniwersytetu Radiowo-Telewizyjnego 18.55 TV magazyn medyczny 19.30 Dziennik Telewizyjny 20.00 „Dobranoc" 20.05 „Przedarty banknot" — film prod. angielskiej, dozw. od lat 18 21.00 „Most" — IV wydanie mag. polsko-niemieckiego. Tr. z Berlina 21.30 Występ Zespołu Kameralnego Filharmonii Narodowej w Warszawie 22.05 Wiadomości Dziennika Telewizyjnego 22.15 „Studio 63" — „Tapczyk i Żołka" — komedia współczesna Stanisława Zielińskiego. Reżyseria Adam Hanuszkiewicz. Scenografia — Zbigniew Lengren.

DAPHNE DU MAURIER

Alibi

Przekład: T. MARKUSZEWICZ

4

Spojrzał na zegarek. W pół do czwartej. Zdecydował że posłuży się systemem cyfr. Przejdzie jeszcze trzy ulice i wówczas, w zależności od nazwy ulicy, na której się znajdzie, i ilości liter, składających się na tę nazwę, wybierze numer domu swego przeznaczenia.

Szedł szybko, świadomy narastającej w nim ciekawości. Bez oszukaństwa — uprzedził sam siebie. Bloki mieszkań Związku Mleczarzy zajmowały jedną ulicę. Trzecia ulica była długa, upstrzona z każdej strony ciemnożółtymi, wiktoriańskimi willami, które przedstawiały coś sobą pięćdziesiąt lat temu, a teraz — wynajmowane — straciły swoją klasę. Nazywała się Boulting Street. Osiem liter oznaczało numer 8. Podszedł ufnie, wypatrując wejściowych drzwi, nie zrażony stromością kamiennych schodów prowadzących do każdej willi, nie pomalowanych furtek, niskich suteren, widoku biedy i opuszczenia, który stanowił taki wielki kontrast z jego małym skwerkiem na Regency; z domami o jasnych frontowych drzwiach i ukwieconych oknach.

Numer 8 nie różnił się niczym od innych. Furtka była nawet może jeszcze bardziej licha, firanki w podłużnym, brzydkim oknie na parterze — skromniejsze. Trzyletni chłopczyk siedział na schodku, blady, o nieruchomym spojrzeniu, przywiązany w jakiś dziwny sposób do zabłoconego palika, tak że nie mógł się poruszać. Drzwi wyjściowe były uchylone.

James Fenton wszedł na schodki i poszukał wzrokiem dzwonka. Na strzępku papieru, wetkniętym w dzwonek, napisane były słowa: „Nie działa". Zastępował go staromodny dzwonek umocowany sznurkiem. Byłoby oczywiście kwestią sekund rozplątać zasupłony pasek wiążący dziecko, znieść je jedną ręką ze schodów i zrobić z nim co się zechce. Ale nie miał jeszcze ochoty na gwałt, nie o gwałt mu chodziło, ponieważ poczucie posiadanej władzy wymagało dłuższego okresu wolności. Zakręcił dzwonek. Słaby dźwięk rozniósł się w ciemnym hallu. Dziecko patrzyło na niego, nieruchome. Fenton odwrócił się od drzwi i spojrzał na ulicę, na pochyłe drzewo, pokrywające się listowiem, na chorobliwie żółtą korę, na czarnego kota, skulonego na ziemi i liżącego skaleczoną łapę; ten moment wyczekiwania był dlań rozkoszny przez swoją niepewność.

5

Usłyszał, jak za nim uchylają się szerzej drzwi i kobiecy głos o cudzoziemskim akcencie zapytał: „Czym mogę służyć?"

Fenton zdjął kapelusz. Impuls popychał go, by powiedzieć: „Przyszedłem tu, żeby panią zadusić". Panią i pani dziecko. Nic mi pani nie zawiniła. Tak się stało, że jestem ręką ślepego losu". Zamiast tego uśmiechnął się. Kobieta była równie blada, jak dziecko na schodach, miała takie same pozbawione wyrazu oczy, takie same rzadkie włosy. Jej wiek wahał się między dwudziestoma a trzydziestoma pięcioma laty. Nosiła wełniany sweterek, za duży na nią, w supełkowatej spódnicy, sięgającej kostek, wyglądała, jakby przykucała.

— Czy pani wynajmuje pokoje? — zapytał Fenton.

W smutnych oczach ukazało się światełko nadziei. Jakby to było pytanie, na które czekała długo i z utęsknieniem, i nie wierzyła, że kiedykolwiek je usłyszy. Ale płomyk natychmiast zgasł, a oczy stały się znowu puste.

— Ten dom nie należy do mnie — powiedziała. — Właściciel kiedyś wynajmował pokoje, ale mówią, że te domy zostaną zburzone, żeby zrobić miejsce dla domów czynszowych.

— A więc — nalegał — właściciel nie wynajmuje już pokojów?

— Nie. Powiedział, że w tej sytuacji to nie ma sensu. Płaci mi małą sumkę za dozorowanie domu, do chwili jego rozebrania. Mieszkam w suterenie.

Wydawało się, że na tym rozmowa się skończy. Fenton jednak nie odchodził. Dziewczyna czy kobieta (mogła być jednym i drugim), patrzyła na dziecko i upominała je, by było cicho, ponieważ mały popłakiwał.

— A może — zapytał Fenton — mogłaby pani podnająć mi jeden z pokojów w suterenie? To byłaby sprawa między nami, dopóki pani tu mieszka. Właściciel nie miałby nic do tego.

Patrzył, jak zastanawia się z wysiłkiem. Propozycja jego, tak sprzeczna, tak zdumiewająca ze strony człowieka o takiej powierzchowności, była czymś, czego nie mogła po-

6

jąć. Ponieważ zaskoczenie jest najlepszą formą ataku, Fenton zaatakował:

— Chodzi mi tylko o jeden pokój — powiedział szybko. — Na kilka godzin dziennie, bez spania.

Próby określenia go wykraczały poza jej możliwości. Tweedowe ubranie noszone i w Londynie, i poza nim, pilśniowy kapelusz, laska, świeża twarz, wiek około czterdzieści pięć — pięćdziesiąt lat. Widział, jak jej ciemne oczy stają się jeszcze bardziej puste, kiedy starała się pogodzić jego wygląd z tą nieoczekiwaną propozycją.

— Na co potrzebny jest panu pokój? — zapytała powątpiewająco.

Tu tkwiło sedno rzeczy. „Zamordować ciebie i dziecko, moja droga, odsunąć podłogę i zakopać was pod nią. Ale jeszcze nie teraz".

— To trudno wytłumaczyć — powiedział szybko. — Ja pracuję zawodowo przez kilka godzin dziennie. Ale ostatnio, wskutek pewnych zmian, muszę mieć pokój, gdzie mógłbym, przez następne kilka godzin, być zupełnie sam. Nie ma pani pojęcia, jak trudno jest znaleźć odpowiednie miejsce. A tu, wydaje mi się, będzie idealnie. — Spojrzenie jego przesunęło się po pustym domu, po dziecku; uśmiechnął się.

— Na przykład pani synek. Jest już dość duży, żeby nie przeszkadzać.

Cień uśmiechu przemknął po jej twarzy.

— O, Johnnie jest dość spokojny — powiedziała. — Siedzi tu całymi godzinami.

Uśmiech jej znikł. Wątpliwości powróciły.

— Sama nie wiem... Mieszkamy w kuchni, obok jest sypialnia. Jest jeszcze jeden pokój, gdzie trzymam trochę mebli, ale chyba nie będzie się panu podobał. To zależy, o co panu chodzi.

Ciągnęła wolno słowa. Jej apatia była mi na rękę. Zastanawiał się, czy śpi bardzo mocno, może nawet bierze środki nasenne. Głębokie cienie pod oczami wskazywałyby raczej na zażywanie proszków. Tym lepiej. A poza tym — cudzoziemka. Było ich stanowczo zbyt wiele.

— Jeśli zechce pani pokazać mi pokój, zorientuję się — powiedział.

(c. d. n.)

publikację udostępniła Świętokrzyska Biblioteka Cyfrowa

Nowości kieleckiego przemysłu

ZAKŁADY Mechaniczne i Odlewnia Żeliwa w Białogonie, specjalizujące się w produkcji pomp różnego rodzaju, wykonały prototyp nie produkowanego w kraju urządzenia do nawadniania upraw. Urządzenie jest w stanie, jak wykazały próby wstępne, rozpylić 4 tys. litrów wody na minutę. Na razie zakłada się, iż zostanie ono wykorzystane do nawadniania upraw warzywniczych, ogrodów. Uniezależni to w poważnej mierze plantatorów warzyw od kaprysów pogody, przyczyniając się do zwiększenia zbiorów.

Jak wiadomo, poważna część produkcji zakładów w Białogonie przeznaczona jest na eksport. Perspektywy wysyłania za granicę ma także nowe urządzenie. Rozpoczęcie seryjnej produkcji przewidziane jest jeszcze w tym roku.

KOLOROWE PŁYTY PILŚNIOWE

W KONIECPOLSKICH Zakładach Płyt Pilśniowych trwa budowa nowego oddziału produkcyjnego. Będzie on wyrabiać utwardzane płyty pilśniowe w różnych kolorach. Nowość polega na tym, iż kolor płyty zostanie nadany już w trakcie produkcji przez barwienie masy drzewnej.

Zdolność produkcyjna wydziału — około 600 tys. metrów kwadratowych płyt rocznie. Do ich produkcji wykorzystane zostaną odpady drzewną w poważnej części kopalniaki uzyskiwane z wyeksploatowanych chodników. Jak wiadomo próby wykorzystania tego gatunku drewna na trwały w Koniecpolu od dawna i zakończone zostały sukcesem.

Na nowy gatunek płyt czekają już meblarstwo, budownictwo, stocznie itp.

BŁYSKAWICZNA NAPRAWA OBUWIA

RADOMSKA Wytwórnia Części Zamiennych, specjalizująca się także w produkcji maszyn i urządzeń dla przemysłu skórzanego wyprodukowała pierwsze 9 maszyn do ekspresowej naprawy obuwia. Zestaw ten, obsługiwany przez jednego człowieka skróci czas np. zelowania butów do 8 minut. Do końca br. wytwórnia planuje wyprodukowanie dalszych 12 sztuk. Do tej pory maszyny takie sprowadzane były z zagranicy.

(wg)

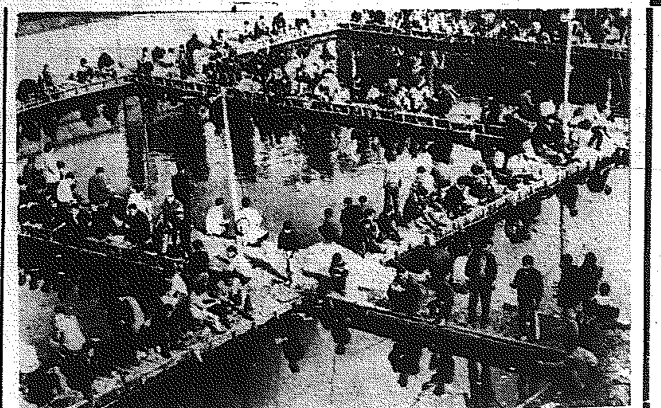

Raj wędkarzy tokijskich — bogate w ryby baseny w pobliżu pałacu cesarskiego. Zbiorniki te stanowiły ongiś część fosy okalającej historyczny zamek Edo.

CAF

II Zjazd Kółek Rolniczych

Po czterech latach cennych doświadczeń

OD I Ogólnopolskiego Zjazdu Kółek Rolniczych do obecnego II Zjazdu upłynęły niepełne 4 lata. Jest to okres stosunkowo niedługi jak na działalność masowej organizacji o tak poważnych zadaniach ekonomicznych i społecznych. W tym czasie liczba kółek rolniczych wzrosła do 30 tys., a liczba ich członków do 1200 tys., rozpoczęło się gromadzenie, a następnie wykorzystywanie na cele inwestycyjne Funduszu Rozwoju Rolnictwa. W tym czasie kółka rolnicze przeszły do realizacji konkretnych zadań produkcyjnych.

DZIŚ już wiadomo, że traktory zakupywane pojedynczo przez poszczególne kółka bez przemyślanego planu rozprowadzenia maszyn — do przełomu w dziedzinie mechanizacji nie prowadzą. Jeden traktor we wsi nie daje rolnikom pewności, że mogą oni liczyć na wykonanie robót sprzętem mechanicznym, że prace zostaną wykonane w odpowiednim czasie. W takiej sytuacji trudno się dziwić, że chłopi nie decydują się na wyzbywanie koni. Tylko planowa, przemyślana koncentracja sprzętu w tych gromadach, w których powstały już warunki do zakupu większej ilości traktorów wraz z pełnym zestawem maszyn towarzyszących — może dać spodziewane wyniki.

Koncentracja maszyn w przygotowanych do tego gromadach oznacza tworzenie w poszczególnych kółkach już niemal przedsiębiorstw mechanizacji rolnictwa, dysponujących kilkoma traktorami i pełnym zestawem maszyn towarzyszących. Dobre funkcjonowanie takiego przedsiębiorstwa nie może opierać się wyłącznie na społecznej pracy członków zarządu. Niezbędni są do tego nie tylko właściwie przeszkoleni traktorzyści, ale również dyspozytorzy, którzy działając pod kontrolą zarządów — zbierać będą zamówienia rolników na wykonywanie robót, układać harmonogramy prac, pilnować ich wykonywania. Rozliczenia z rolnikami, rozliczenia z bankiem, z POM-em, kalkulacja kosztów usług — dyktują potrzebę zatrudnienia księgowych.

Powstawanie kółkowych przedsiębiorstw mechanizacji rolnictwa stwarza konieczność budowy pomieszczeń na maszyny i podręczne warsztaty, a więc również inwestycji budowlanych. Tworzenie warsztatów remontowych wykracza poza możliwości finansowe i kadrowe kółek. Rozbudowę zaplecza technicznego biorą na siebie Państwowe Ośrodki Maszynowe, które w gromadach koncentrujących sprzęt tak umacniają sieć swych filii, by zapewnić stałą konserwację sprzętu i terminowe wykonywanie remontów. Na tym jednak nie kończy się rola POM-ów wobec kółek rolniczych. Własny park maszynowy POM stanowić powinien rezerwę, z której korzystać mogą kółka w wypadkach, gdy niespodziewanie zepsuje się maszyna, a z wykonaniem robót polowych nie można czekać. Pracownicy POM-owscy — bardziej doświadczeni pod względem zawodowym niż traktorzyści kółek — służyć powinni im stałą pomocą instruktażową.

Problem planowej mechanizacji procesów produkcyjnych w oparciu o koncentrację maszyn, to podstawowy ale nie jedyny problem, nad którym dyskutować będzie II Zjazd Kółek Rolniczych. Koncentracja sprzętu obejmie w najbliższym czasie czwartą część gromad w Polsce. Nie oznacza to jednak, że kółka w pozostałych gromadach mają ograniczone możliwości działania. Mogą one zakupywać na wspól ne potrzeby wsi maszyny konne, aparaturę do ochrony roślin, przejmować we wspólne zagospodarowanie grunty Państwowego Funduszu Ziemi.

Przede wszystkim zaś, przed kółkami staje zadanie wprowadzenia tzw. agrominimum. Termin ten, najogólniej biorąc, oznacza nakreślenie takiego programu działania, który zapewni wykonanie gromadzkich i wiejskich planów rozwoju rolnictwa. Oczywiście, że treść pojęcia agrominimum dla poszczególnych rejonów kraju kształtuje się różnie w zależności od obecnego poziomu kultury rolnej na danym terenie, od warunków glebowych i klimatycznych. Ale wszędzie chodzi o trwałe wprowadzenie do praktyki wszystkich gospodarstw terminowego wykonywania zabiegów, racjonalnej gospodarki nawozami naturalnymi przy jednoczesnym traktowaniu nawozów mineralnych jako niezbędnych ale pomocniczych. Pełna realizacja planów wymiany ziarna siewnego, stosowanie środków ochrony roślin, zwiększanie obszaru uprawy roślin wysokobiałkowych, siew poplonów i śródplonów, dostosowana do miejscowych warunków kontraktacja — oto zadania, których wykonanie stanowi szeroką płaszczyznę dla działalności wszystkich kółek rolniczych.

PORUSZYLIŚMY tu tylko kilka spośród wielu zagadnień, nad którymi obradować będzie II Zjazd przedstawicieli masowego ruchu chłopskiego — kółek rolniczych, organizacji, która wyposaża w środki Funduszu Rozwoju Rolnictwa, stanowi główną dźwignię postępu w gospodarstwach chłopskich. Totez uchwalony przez zjazd program dalszej działalności będzie ważnym czynnikiem w realizacji naszej polityki rolnej, zmierzającej do szybkiego wzrostu produkcji rolnej, od którego w dużej mierze zależy podniesienie poziomu życia mieszkańców wsi i miast.

J. BRODZKA

Z Biurem Zagranicznej Turystyki Młodzieży w szeroki świat!

Ponad 10 tys. młodych turystów wyjedzie w br. za granicę

BIURO Zagranicznej Turystyki Młodzieży „Juventur" zawarło szereg umów o wymianie turystycznej w 1963 r.

Oto co „Juventur" proponuje młodzieży na lato 1963 r.

ZWIĄZEK RADZIECKI

POLACY zwiedzać będą oczywiście Moskwę, Leningrad, Kijów, Rygę. Spędzą tydzień w Międzynarodowym Obozie Młodzieżowym na Kaukazie w słynnym kurorcie Soczi — jednym z najpiękniejszych zakątków czarnomorskiego wybrzeża. Inne grupy będą tymczasem na południowym brzegu Krymu, w okolicach uzdrowisk Gurzuf i Jałta.

Niewątpliwie atrakcją dla młodych turystów będą dalekie przeloty radzieckimi odrzutowcami z Moskwy do egzotycznych miast Azji: Taszkientu, Samarkandy, Erywania i Tbilisi.

Łącznie do Związku Radzieckiego wyjedzie 3.800 osób.

WĘGRY

PONAD 1.200 osób pozna najciekawsze okolice Węgier: Balaton, Budapeszt i malownicze miejscowości w przełomie Dunaju pod Nogradwerece.

RUMUNIA

JEŚLI do Rumunii, to oczywiście na wybrzeże Morza Czarnego, do Mamai. Po drodze zwiedzanie stolicy Rumunii — Bukaresztu. Wyjedzie tam około 1000 młodych Polaków.

CZECHOSŁOWACJA...

...chce przyjąć ok. 1.400 osób udostępniając im prócz zwiedzania „Złotej Pragi" również słynne Karlove Vary, malownicze Brno, wspaniałe zabytki architektury w Kutnej Horze, nowoczesne miasto Hradec Kralove, stolicę Słowacji — Bratysławę i wiele innych.

Koledzy czescy zapraszają również młodzież polską, interesującą się specjalnie rolnictwem, hutnictwem, przemysłem samochodowym na specjalne trasy umożliwiające zapoznanie się z ośrodkami produkcyjnymi i badawczymi, wymianę doświadczeń, nawiązanie kontaktów.

NRD

PONAD 2.300 osób wyjedzie na szczególnie urozmaicone trasy w NRD. Młodzież polska zwiedzi piękne Drezno ze światowej sławy galerią malarstwa, nadzwyczaj malownicze okolice Saskiej Szwajcarii, wielkie centrum handlowe i kulturalne Lipsk, miasto Schillera i Goethego — Weimar, piękne Eisenach z fabryką „Wartburga", urocze, bogate we wspaniałe zabytki sztuki u stóp gór Harzu w Turyngii.

Przewidziane są również specjalne wycieczki na Targi Lipskie oraz trasy dla turystów-kolarzy.

BUŁGARIA

1.300 osób wypocznie nad Morzem Czarnym w międzynarodowym obozie w Primorsku oraz zwiedzi Warnę i Sofię. Przejazdy wagonami sypialnymi.

AUTOKAREM PRZEZ TRZY KRAJE

630 osób po raz pierwszy w tym roku, w ramach 17-dniowej wycieczki autokarowej zwiedzi Drezno i Lipsk, Pragę i Bratysławę oraz Budapeszt.

„POCIĄGI PRZYJAŹNI"

W SEZONIE jesiennym „Juventur" organizuje trzy „pociągi przyjaźni" do Berlina (Dni Pokoju), Budapesztu (święto narodowe) i Moskwy (rocznica Rewolucji Październikowej). W każdej ze stolic turyści będą przebywać 5 dni. Koszt udziału w „pociągach przyjaźni" wyniesie ok. 1 tys. zł.

JEŚLI zainteresowały cię podane wyżej trasy i miejscowości, jeśli chcesz wyjechać do któregoś z krajów powinieneś zwrócić się do władz organizacji młodzieżowej (Związku Młodzieży Socjalistycznej, Związku Młodzieży Wiejskiej, Związku Harcerstwa Polskiego) lub swojej szkoły.

Uczestnikami wycieczek może być młodzież w wieku od 16 do 30 lat.

Wszystkie instancje wojewódzkie organizacji młodzieżowych oraz Kuratorium Okręgu Szkolnego posiadają już pełne informacje o wycieczkach zagranicznych „Juventuru" przydzielonych na województwo. Koszt wycieczki (przeważnie 2-tygodniowej) wynosi od ok. 2 tys. zł do 4 tys. zł.

Jeśli pragniecie uzyskać dodatkowe informacje, piszcie do Biura Zagranicznej Turystyki Młodzieży „Juventur", Warszawa, Al. Róż 3.

TROPEM TYGODNIA TWOJEGO POWIATU

Program — silosy

DOTYCHCZAS w pow. Opoczno na 20 tys. gospodarstw były tylko 183 silosy. **W tym roku ma zostać wybudowane 1000 silosów.** To w opoczyńskich warunkach będzie małą rewolucją; jednak możliwą do przeprowadzenia. Za budowę silosów uczyniono odpowiedzialnymi nie tylko gromadzkie rady narodowe, lecz także spółdzielnie mleczarskie (z Opoczna i Paradyża) kółka rolnicze i gminne spółdzielnie. Każdej z tych organizacji przydzielono do wybudowania odpowiednią ilość silosów. Ponadto postarano się, by we wszystkich kasach SOP otwarto kredyty na budowę silosów, w GS-ach przydzielono chętnym rolnikom potrzebny cement, przygotowano formy silosowe itp. Program — „silosy" przewiduje, że jednocześnie te same instytucje zatroszczą się, by rolnicy wybudowali w tym roku 500 gnojowni i urządzili 2061 pryzm kompostowych. Czy jednak opoczyńscy rolnicy będą dysponować potrzebnymi do zakiszenia paszami? Chyba tak, bowiem jeśli w 1962 roku GS-y sprzedały 1,6 tony seradeli, 23 kg lucerny, 318 kg koniczyny czerwonej — to w tym roku sprzedano 25 ton seradeli, 284 kg lucerny, 870 kg koniczyny i 3,5 tony wyki ozimej.

W takim stroju pracuje instruktorka Wydziału Kultury Prez. PRN w Opocznie

Królestwo merynosów

JESZCZE dwa lata temu w powiecie opoczyńskim hodowano ponad 51 tys. owiec. Lecz rzadko gdzie można było spotkać owce rasowe. O opoczyńskich małych owieczkach mówiło się więc pogardliwie — „koty". Wełnę z owiec użytkowano w Opoczyńskiem głównie do wyrobu barwnych zapasek, lub sprzedawano w stanie surowym GS-om, bądź na jarmarkach. Obecnie zapoczątkowano zmiany w opoczyńskiej hodowli owiec. Ilość tych czworonogów zmniejszyła się do 49 tys. sztuk, lecz za to poprawiono rasę owiec. W Radzicach założono ośrodek hodowlany owcy długowełnistej, polskiej. „Koty" w niedługim czasie powinny więc ustąpić „merynosom", „kentom" i innym wydajnym rasom. Szkoda tylko, że dotąd nikt — żadna ze spółdzielni ani placówek państwowych — nie zainteresował się tym, by w Opocznie, na miejscu przerabiać i przygotowywać wełnę w greplarniach i farbiarniach, a sprzedawać — zamiast surowca — półprodukt. Można także podjąć starania o utworzenie jakiegoś niewielkiego zakładu produkującego np. zapaski.

Jaki będzie profil?

POWIAT opoczyński często uważany jest za powiat nie mający prawie żadnych szans w rozwijaniu produkcji rolnej. Życie zadaje temu — tu i ówdzie spotykanemu twierdzeniu — kłam; przy czym coraz wyraźniej widać kierunki rozwoju opoczyńskiego rolnictwa.

Warunkiem nieodłącznym rozwoju hodowli jest zwiększenie produkcji pasz. Toteż rolnicy opoczyńscy wapnują gleby, by można było siać rośliny pastewne drobnoziarniste, sieją powszechnie poplony; na miejscu łubinu gorzkiego uprawiają łubin słodki. Widać coraz lepszą uprawę łąk i pastwisk (stanowiących ponad 15 procent po wierzchni użytków rolnych powiatu). Jeszcze kilka lat temu niewielu rolników nawoziło łąki, a dziś zabiegi te stosują całe wsie: Studzianna, Radzice, Wola Załężna, Wólka Kuligowska i inne. Dobrze zagospodarowano wiele zmeliorowanych obiektów np. w Idzikowicach i Mieborzu. W takich wsiach jak Wólka Kuligowska chłopi aktywnie pomagają przy melioracji. Opoczyńska hodowla będzie się więc opierać na własnych zasobach pasz.

Drugi kierunek rozwoju opoczyńskiego rolnictwa — to zwiększenie areału upraw intensywnych; roślin przemysłowych, warzyw czy ziół. W tej chwili na wsi jest 11 tys. wolnych rąk do pracy, a 4,1 proc. ludności wiejskiej pracuje dorywczo w przemyśle. Zatrudnienie dla tych ludzi można znaleźć na wsi, przy intensywnych uprawach. Do końca 1965 roku w Opoczyńskiem trzykrotnie wzrośnie więc areał upraw warzyw. O 50 proc. zwiększy się powierzchnia sadów.

W Opocznie i okolicach będą uprawiane warzywa szklarniowe i gruntowe. W Paradyżu i Prymusowej Woli — kapusta, ogórki, cebula. W Odrzywole i Kamiennej Woli — jabłka i wiśnie. Truskawki będą rosły w rejonie Smardzewic, Sławna i Studzianny.

Taki profil **(hodowlano-warzywny)** jest chyba w opoczyńskich warunkach najbardziej celowy i słuszny.

Wieści krótkie

WZOROWĄ wsią w powiecie opoczyńskim stanie się Mniszków. Wieś tę już zelektryfikowano, ułożono 600 metrów chodnika, otwarto kiosk „Ruchu". W Mniszkowie będzie w najbliższych latach otwarty ośrodek zdrowia, punkt weterynaryjny, zlewnia mleka. Opracowano także projekt planowej zabudowy Mniszkowa. Gromadzka Rada Narodowa stara się o estetyczny wygląd wioski, troszczy się o zakładanie ogrodzeń z siatki, ogródków kwiatowych przed domami itp.

● „Nie wchodźcie do „Zagłoby" — restauracji GS w Żarnowie. Brud i pijacy uniemożliwiają skutecznie zjedzenie posiłku.

● W nowych blokach w Opocznie przy ul. Piotrkowskiej PSS założyła sklep ze sprzętem radiowym, motocyklami i rowerami. Obok mieści się SAM spożywczy. Warto dodać, że w opoczyńskich sklepach jest pod dostatkiem nowalijek, dostarczanych przez opoczyńską Spółdzielnię Ogrodniczą.

● Wali się agronomówka w Mniszkowie wybudowana 2 lata temu. Ściany pękają w wielu miejscach, a szpary dochodzą w niektórych wypadkach do szerokości 2 cm. Wykonawcą - partaczuniem jest PBT z Opoczna.

● Nawet kiszonka dla bydła może mieć specjalną recepturę. F. Synowiec z Woli Załężnej, jeden z dobrych hodowców bydła w tej wsi sporządza kilka rodzajów kiszonek mających zapach masła, kiszonych ogórków i innych. Nie trzeba dodawać, że po takim „menu" krowy Synowca dają pod dostatkiem mleka.

● Szkoda, że w sklepie CPLiA w Opocznie jest tak mało pamiątek z Opoczyńskiego. Turysta może tam kupić jedynie — trochę za duże (jak na pamiątki) i w małym wyborze — kilimy i opoczyńskie wycinanki.

● W Szwecji, Francji i Niemczech znają produkcję przetwórni owocowej z Radzic. Przetwórnia wysyłała tam kurki, jagody suszone, ogórki konserwowe. Ten eksport ma szanse. GS w Radzicach prosi za naszym pośrednictwem przedsiębiorstwo „Las", aby nie konkurowało w skupie runa leśnego w rejonie Radzic z tamtejszą GS.

● Prez. GRN w Prymusowej Woli remontuje lokal na spółdzielnię zdrowia, jednak mieszkańcy nie chcą dać 100-złotowych składek na spółdzielnię obawiając się, że Prez. GRN wykorzysta te pieniądze na remont własnych biur.

● W Opocznie budzi sensację właściciel zaprzęgu konnego, który ciągną dwa młodziutkie źrebaki. Na wóz woźnica kładzie pełne obciążenie. Czy nie warto by tą sprawą zajęło się Towarzystwo Opieki nad Zwierzętami?

Muzeum regionalne w Podklasztorzu, obok Sulejowa. Prowadzi je miejscowy nauczyciel Zacheusz Wisiurski.

fot. Z. Jonko

Dobroczynne skutki GS-owskiej inwestycji

KILKA lat temu GS w Radzicach przystąpiła do budowy przetwórni owocowo - warzywnej. Koszt tej inwestycji wyniósł kilka milionów złotych, ale dzięki powstaniu zakładu zaktywizował się cały północno-wschodni skraj powiatu opoczyńskiego. W przetwórni znalazło pracę około 40 ludzi, a w sezonie zatrudnienie zwiększa się do ok. 100 osób.

Zarząd GS w Radzicach dąży od wielu lat do zmiany struktury upraw w okolicy, na korzyść warzyw i sadów. W tym roku np. zakontraktowano u rolników z Radzic i sąsiednich wsi 300 ton ogórków, 100 ton pomidorów i mniejsze ilości innych warzyw. W rejonie Radzic zasadzono w ostatnich dwu latach 15 tys. drzewek owocowych i spore ilości krzewów czarnej porzeczki i truskawek. Sadzonki tych roślin sprowadziła gminna spółdzielnia. Przetwórnia w Radzicach zamierza w okresie najbliższych lat rozwijać dalej własną bazę warzywną na rejony od Rusinowa aż do Wygnanowa i Opoczna.

publikację udostępniła Świętokrzyska Biblioteka Cyfrowa

przetargi

Cementownia „Przyjaźń" w Wierzbicy k/Radomia OGŁASZA PRZETARG NIEOGRANICZONY na rozebranie i ponowne postawienie następujących obiektów: 1 szop gospodarczych, obory, stodoły, śpichrza, chlewni. Powyższe obiekty należy rozebrać i uzyskane materiały przewieźć z Wierzbicy do Sobótki, pow. Sandomierz, ponownie ustawić, z dodatkiem brakujących materiałów. Termin wykonania robót do dn. 31.XII.1963 r. Slepe kosztorysy są do pobrania w Dziale Inwestycji cementowni „Przyjaźń" w Wierzbicy do dnia 29.V.1963 roku. W przetargu mogą brać udział przedsiębiorstwa państwowe, spółdzielcze i prywatne. Oferty w zalakowanych kopertach z napisem „przetarg" prosimy składać w sekretariacie do dnia 6.VI.1963 r., do godz. 12. Otwarcie ofert w dniu 7.VI.1963 r. Informacji w sprawie przetargu udziela dział inwestycji, od godz. 9 do 11, tel. Radom 21-21, wewn. 30. Dyrekcja cementowni „Przyjaźń" zastrzega sobie prawo wyboru oferenta, lub odstąpienia od przetargu bez podania przyczyn. 1030-k

Centrala Rybna w Kielcach, ul. Górna 25 — OGŁASZA PRZETARG NIEOGRANICZONY na wykonanie instalacji elektrycznej w sklepie przy ul. M. Buczka 11 w Kielcach. W przetargu mogą wziąć udział przedsiębiorstwa państwowe, spółdzielcze i prywatne. Kosztorys na ogólną kwotę 23.575 zł. Termin wykonania instalacji od 15 lipca do 15 sierpnia br. Wszelkie informacje w dziale techniczno-administracyjnym CR w Kielcach, tel. 50-81. Oferty w zalakowanych kopertach składać należy pod w/w adresem, do dnia 10 czerwca 1963 r., w którym to dniu o godz. 10 nastąpi otwarcie ofert. Zastrzega się prawo wyboru oferenta lub unieważnienie przetargu bez podania przyczyn. 1027-k

Wojewódzkie Przedsiębiorstwo Przemysłu Mięsnego w Kielcach, Oddział Gospodarki Zwierzętami Rzeźnymi w Ostrowcu Świętokrzyskim OGŁASZA PRZETARG NIEOGRANICZONY na montaż wagi wozowo-samochodowej 15-tonowej oraz budowy budki dla wagowego w Ostrowcu Świętokrzyskim przy ul. Wspólnej 91 oraz w Starachowicach przy ul. Ostrowieckiej nr 84. W przetargu mogą brać udział przedsiębiorstwa państwowe, spółdzielcze oraz prywatne. Oferty należy przesyłać do biura Oddziału w Ostrowcu, ul. Wspólna 91, w terminie do dnia 5.VI. 1963 r., do godz. 9, w którym to dniu nastąpi komisyjne otwarcie ofert. Dokumentacja techniczna do wglądu codziennie w biurze Oddziału w godz. 7—15. Zastrzega się prawo wyboru oferenta. 1029-k

Dyrekcja Liceum Ogólnokształcącego w Opatowie OGŁASZA PRZETARG na wykonanie remontu kapitalnego urządzeń sanitarnych o łącznej kubaturze 123 m³. Przetarg odbędzie się w dniu 15 czerwca 1963 roku, o godz. 10 — w kancelarii liceum. Oferty mogą składać firmy państwowe, spółdzielcze i prywatne koncesjonowane, w terminie do dnia 12 czerwca 1963 roku. Zastrzega się prawo wyboru oferenta oraz unieważnienia przetargu bez podania przyczyn. 1021-k

Państwowe Gospodarstwo Rolne w Krzczonowie, p-ta Krzczonów pow. Kazimierza Wielka OGŁASZA PRZETARG na budowę 3 studni kopanych w roku 1963, w PGR Krzczonów. Dokumentacja projektowo-kosztorysowa do wglądu w biurze gospodarstwa Krzczonów, w godzinach urzędowania. W przetargu mogą wziąć udział przedsiębiorstwa państwowe, spółdzielcze i prywatne. Oferty w zalakowanych kopertach przyjmowane będą do dnia 15 czerwca 1963 r. do godziny 10. Komisyjne otwarcie ofert nastąpi w dniu 15 czerwca 1963 roku, o godzinie 12. 1020-k

Dyrekcja Liceum Pedagogicznego w Jędrzejowie ogłasza przetarg nieograniczony na wykonanie remontu 2 kotłów parowych niskoprężnych, 2 kotłów c.o. wodnych i pompy elektrycznej, głębinowej. Oferty mogą składać przedsiębiorstwa państwowe, uspołecznione i prywatne, do dnia 5 czerwca 1963 r. Komisyjne otwarcie ofert nastąpi w dniu 7 czerwca 1963 r., o godz. 10, przy czym zastrzega się sobie prawo wyboru oferenta. 1005-k

Miejskie Przedsiębiorstwo Komunikacyjne w Kielcach ogłasza przetarg na wykonanie instalacji 2 zbiorników na benzynę i olej napędowy, o poj. 20 tys. i 10 tys. litrów, na terenie naszej zajezdni. W przetargu mogą brać udział przedsiębiorstwa panstwowe, spółdzielcze i prywatne. Oferty w zalakowanych kopertach należy składać do dnia 3.VI. 63 r. w dziale adm.-gosp. naszego przedsiębiorstwa przy ul. Rewolucji Październikowej 6c, każdego dnia w godzinach od 7 do 15. Komisyjne otwarcie ofert odbędzie się 4.VI. 1963 r. Zastrzegamy sobie prawo wyboru oferenta ewentualnie unieważnienia przetargu bez podania przyczyn. 1006-k

Powiatowy Zakład Weterynarii w Busku-Zdroju ogłasza przetarg do wartości kosztorysowej, na wykonanie stacji słupowej-trafo o mocy 15KV w nowo budowanym punkcie weterynaryjnym w Chmielniku, z materiałów wykonawcy, w terminie do dnia 15.VI. 1963 r. Dokumentacja i kosztorys do wglądu w Powiatowym Zakładzie Weterynarii w Busku-Zdroju, codziennie w godzinach od 8 do 10. Otwarcie ofert nastąpi w dniu 5.VI. 1963 r. o godz. 8 w biurze Powiatowego Zakładu Weterynarii w Busku-Zdroju. W przetargu mogą wziąć udział przedsiębiorstwa państwowe, spółdzielcze i wykonawcy prywatni. Zastrzega się unieważnienie przetargu bez podania przyczyn. Inwestor posiada transformator o mocy 15 KV. 1007-k

Rejon Eksploatacji Dróg Publicznych w Busku, ul. Wojska Polskiego Nr 35 ogłasza przetarg na wydzierżawienie pasów przydrożnych do wykoszenia przy drogach: Busko — Pińczów, Busko — Kazimierza Wielka, Motkowice — Chmielnik — Szydłów, Stopnica — Solec, Wiślica — Pińczów, Lisów — Busko — Szczucin, Morawica — Pińczów — Koszyce Pasy tylko do wykoszenia bez prawa wypasania. Chętni do wydzierżawienia złożą oferty z podaniem lokalizacji i oferowaną sumą, do dnia 5 czerwca br. 1012-k

Okręgowa Dyrekcja Budowy Osiedli Robotniczych w Kielcach, ul. Sienkiewicza 53 — OGŁASZA PRZETARG na wykonanie studzien z własnych materiałów, z kręgów betonowych średnicy 1000 mm, głębokości do 18 m wraz z wykonaniem na studniach nakrycia płytą betonową zbrojoną, z wejściem do studni, obrukowaniem wkoło studni 1.50 m kamieniem, dostarczenie i zmontowanie pompy ręcznej typu „Abisynka". Studnie będą wykonywane dla szkół podstawowych w powiatach Busko, Jędrzejów, Kielce, Kazimierza Wielka, Staszów, Włoszczowa, w ilości razem 10 studzien kopanych i 4 do pogłębienia, z doprowadzeniem sączków drenowych do studni na Łysej Górze. Oferty w zalakowanych kopertach z napisem „oferta na wykonanie studni kopanej" — należy składać w Okręgowej DBOR — dział planowania, pokój nr 207, w terminie do dnia 11 czerwca 1963 r. Komisyjne otwarcie ofert nastąpi dnia 12 czerwca 1963 roku, o godzinie 10. W przetargu mogą brać udział przedsiębiorstwa państwowe, jednostki gospodarki uspołecznionej i osoby prywatne. Okręgowa DBOR zastrzega sobie prawo wyboru [illegible] ślepe są do odebrania codziennie w dziale [illegible] pokój nr 207, w godzinach od 8 do 14. [illegible] projekt studni. Okręgowa DBOR [illegible] unieważnienie przetargu bez podania przyczyn. 1015-k

Państwowe Technikum Rolnicze w Chrobrzu OGŁASZA PRZETARG na wykonanie: instalacji centralnego ogrzewania w budynkach warsztatów szkolnych, internatu, garażu oraz instalacji wodno-kanalizacyjnej w budynkach warsztatów szkolnych. Dokumentacja na wymienione roboty znajduje się w Państwowym Technikum Rolniczym w Chrobrzu. Otwarcie ofert nastąpi dnia 15 czerwca 1963 r., o godz. 10. W przetargu mogą brać udział przedsiębiorstwa państwowe, spółdzielcze i prywatne koncesjonowane. Zastrzega się prawo wyboru oferenta. 1014-k

Koniecpolskie Zakłady Chemiczne — Koniecpol, ul. Partyzantów 41, tel. Nr 9 ogłaszają przetarg na rozbiórkę i remont dwóch kominów fabrycznych o wysokości 30 m każdy. W przetargu mogą wziąć udział przedsiębiorstwa państwowe, spółdzielcze i prywatne. Z dokumentacją projektowo-kosztorysową można się zapoznać na miejscu w zakładach. Oferty w zalakowanych kopertach składać należy pod ww. adresem, do dnia 13 czerwca 1963 r., w którym to dniu, o godz. 12 — nastąpi otwarcie ofert. Inwestor zastrzega sobie prawo wyboru wykonawcy bez podania powodów. 981-k

pracownicy poszukiwani

Kieleckie Przedsiębiorstwo Robót Mostowych w Kielcach, ul. M. Buczka 43/45 zatrudni natychmiast 90 ROBOTNIKÓW NIEWYKWALIFIKOWANYCH, 10 CIEŚLI z praktyką i 5 ZBROJARZY — przy robotach mostowych na terenie województw: wrocławskiego, opolskiego i poznańskiego. Praca w akordzie. Warunki płacy zgodnie z Układem Zbiorowym Pracy w Budownictwie. Zakwaterowanie bezpłatne w hotelach robotniczych. Istnieje możliwość otrzymania dodatku za rozłąkę z rodziną. 1013-k

Centrala Nasienna w Kielcach, ul. Mickiewicza 4 — zatrudni od zaraz dwóch rolników na stanowiska starszych INSPEKTORÓW PLANTACYJNYCH, INSPEKTORA OCHRONY ROŚLIN, EKONOMISTĘ do działu handlowego i KIEROWNIKA sekcji inwestycji. Podania składać pod w/w adres. Wymagane wyższe, lub średnie wykształcenie w zależności od stanowiska oraz odpowiednia praktyka. 1026-k

Kieleckie Przedsiębiorstwo Budownictwa Przemysłowego w Kielcach ul. Sienkiewicza 63 zatrudni od zaraz następujących pracowników: EKONOMISTĘ do działu transportu — wymagane wykształcenie średnie i przynajmniej 4-letnia praktyka w transporcie samochodowym, TECHNIKA - MECHANIKA, TECHNIKÓW i INŻYNIERÓW BUDOWLANYCH z kilkuletnią praktyką. Płaca zgodnie z Układem Zbiorowym Pracy w Budownictwie do omówienia na miejscu. 1003-k

Kieleckie Przedsiębiorstwo Obrotu Nasionami „Centrala Nasienna" w Kielcach zatrudni INSPEKTORÓW PLANTACYJNYCH w powiatach: Białobrzegi, Końskie, Przysucha, Opoczno, Opatów, Starachowice, Lipsko, Sandomierz, Staszów, Busko, Pińczów, Kazimierza Wielka, Jędrzejów, Włoszczowa, Kielce. Wymagane wyższe, lub średnie wykształcenie rolnicze oraz odpowiednia praktyka, podania należy składać pod w/w adresem. 1018-k

Techniczna Obsługa Samochodów Okręgu Kieleckiego w Kielcach zatrudni PRACOWNIKA ze średnim wykształceniem technicznym, najchętniej o specjalności samochodowej do działu zaopatrzenia. Warunki płacy do omówienia na miejscu. 1017-k

Gliwickie Przedsiębiorstwo Budownictwa Przemysłowego, Gliwice, Pl. Piastów 10, poszukuje robotników niewykwalifikowanych, których zatrudni natychmiast na budowach w: Gliwicach, Bytomiu, Zabrzu, Chorzowie, Tarnowskich Górach i okolicy. Własne pełnokomfortowe hotele, stołówki, bufety na miejscu. Płaca w akordzie według cenników obowiązujących w budownictwie. 1001-k

Przedsiębiorstwo Upowszechnienia Prasy i Książki „Ruch" w Kielcach zatrudni od zaraz ze średnim wykształceniem pracownika na stanowisko Z-CY KIEROWNIKA Oddziału Rejonowego w Radomiu. Warunki pracy i płacy do omówienia w PUPiK „Ruch" Oddział Rejonowy w Radomiu, ul. Tybla 10. 1008-k

Wojewódzkie Biuro Projektów w Kielcach — Kielce, ul Moniuszki 18, zatrudni od zaraz: INŻYNIERÓW branży techniki sanitarnej, elektrycznej i INŻYNIERA z zakresu konstrukcji budowlanej, TECHNIKÓW instalacji sanitarnych i techników budowlanych, KOSZTORYSANTÓW, INŻYNIERÓW GEODETÓW, MASZYNISTKI techniczne. Warunki pracy i płacy do omówienia w dziale kadr. 978-k

Radomskie Zakłady Przemysłu Skórzanego „Radoskór" zatrudnią od zaraz; pracownika na stanowisko KIEROWNIKA działu ekonomicznego, wymagane jest wykształcenie wyższe ekonomiczne oraz praktyka w zakresie planowania i kosztów, 3 ŚLUSARZY KOTŁOWYCH do pracy przy remoncie kotłów parowych oraz czyszczenia z kamienia wodnego. Warunki pracy i płacy do omówienia w dziale personalnym — Radom, ul. Dolna 7, w godzinach od 7 do 15. 1000-k

Państwowa Cegielnia Rzucewo, pow. Puck, woj. Gdańsk — zatrudni od zaraz na sezon letni 10 ROBOTNIKÓW NIEWYKWALIFIKOWANYCH. Wynagrodzenie miesięczne do omówienia, praca akordowa — dla samotnych hotel robotniczy i stołówka — zapewnione. 1002-k

Dyrekcja i Samorząd Robotniczy Oddziału PKS Kielce wypłaca nagrody z funduszu zakładowego, tzw. „13 pensja", w terminie do dnia 30 czerwca 1963 r. Wszyscy zainteresowani w powyższej sprawie winni zgłosić się w dziale księgowości, celem pobrania swoich należności za lata 1961 i 1962. Po upływie ww. terminu żadne roszczenia nie będą uwzględniane. 987-k

PREZYDIUM MIEJSKIEJ RADY NARODOWEJ W OSTROWCU ŚWIĘTOKRZYSKIM PODAJE DO PUBLICZNEJ WIADOMOŚCI, IŻ PROJEKT PLANU SZCZEGÓŁOWEGO ZAGOSPODAROWANIA PRZESTRZENNEGO TERENU MIĘDZY ULICAMI: POLNA, WSPÓLNA, WARYŃSKIEGO I IŁŻECKĄ W OSTROWCU ŚWIĘTOKRZYSKIM ZOSTANIE WYŁOŻONY DO PUBLICZNEGO WGLĄDU W LOKALU PREZYDIUM MIEJSKIEJ RADY NARODOWEJ, WYDZIAŁ BUDOWNICTWA, URBANISTYKI I ARCHITEKTURY W OSTROWCU ŚW. PRZY UL. GŁOGOWSKIEGO 1, POKÓJ 42 W OKRESIE OD 18.VI.1963 R. do 24.VI.1963 R.

W okresie wyłożenia projektu planu w godz. 8 — 12 zainteresowane jednostki gospodarki uspołecznionej, organizacje społeczne i zawodowe, stowarzyszenia oraz osoby prawne i poszczególni obywatele mogą zapoznać się z projektem planu, uzyskać wyjaśnienia oraz zgłosić swoje uwagi i wnioski do projektu planu. 1011-k

SPÓŁDZIELNIA INWALIDÓW W SKARŻYSKU-KAM.
ul. Towarowa 2, tel. 754

zawiadamia wszystkich posiadaczy samochodów, motocykli i rowerów, że z dniem 11 maja br. został otwarty

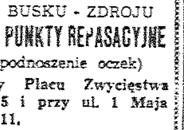

PUNKT USŁUGOWY NAPRAWY WSZELKICH POJAZDÓW oraz REGENERACJI URZĄDZEŃ ELEKTRYCZNYCH I AKUMULATORÓW

przy Al. Niepodległości nr 10. 991-k

Zakład Energetyczny Skarżysko w Skarżysku-Kam.

ul. Konarskiego 12, tel. nr 405, 406, 407

podaje do wiadomości, że:

POSIADA DO UPŁYNNIENIA:

MATERIAŁY BRANŻY METALOWEJ I ELEKTRYCZNEJ, WYROBY ODLEWNICZE, ŻELIWNE, ŚRUBY BUDOWLANE, ŁOŻYSKA TOCZNE KULKOWE I ROLKOWE RÓŻNYCH WYMIARÓW, SPRZĘT INSTALACYJNY, MATERIAŁY IZOLACYJNE, CZĘŚCI SAMOCHODOWE, MOTOCYKLOWE I INNE MATERIAŁY.

O kupno ubiegać się mogą przedsiębiorstwa państwowe, spółdzielcze i osoby prywatne. Zamówienia kierować na adres Zakładu w terminie od 29 maja do 5 czerwca 1963 r.

Informacji odnośnie asortymentu i ilości udziela dział zaopatrzenia, tel. jak wyżej, wewn. 88. 1022-k

SPÓŁDZIELNIA PRACY KRAWIECKIEJ w Busku - Zdroju

z dniem 27 maja 1963 r. uruchomiła w BUSKU - ZDROJU

DWA PUNKTY REPASACYJNE

(podnoszenie oczek)

przy Placu Zwycięstwa nr 5 i przy ul. 1 Maja Nr 11. 1009-k

ZAKŁAD ENERGETYCZNY KIELCE

urządza w dniach od 27. V. do 8. VI. br.,

giełdę materiałową

w zakresie następujących grup materiałów:

- części turbin BBC i Stala, szczotki grafitowe,
- części kotłowe, kształtki i cegła szamotowa, zaprawy szamotowe i masy izolacyjne, trójfosforan sodu, płyty i sznury azbestowo - kauczukowe, sznury bawełniane i inne,
- łożyska kulkowe,
- liczniki energii elektrycznej transf. i bezpośrednie, zegary przełączające, przewody elektryczne, żarówki, izolatory, i inny sprzęt sieciowy i instalacyjny,
- butle na rtęć, drobne ilości stali resorowej, śruby, misy, trawersy do izolatorów i inne.

Materiały zostaną wystawione do sprzedaży w Magazynie Głównym ZE — Kielce, ul. Dzierżyńskiego 143 (Piaski) i w magazynie Rejonu Energetycznego Kielce, ul. Składowa 14. Listę materiałów można przeglądać w biurze ZE Kielce, ul. Świerczewskiego 25, w dziale zaopatrzenia. Dojazd z biura ZE do magazynów zapewnia zakład własnym środkiem transportu.

Materiały sprzedawane będą dla przedsiębiorstw państwowych, spółdzielczych i prywatnych. 1016-k

Km. 151/62

OBWIESZCZENIE O LICYTACJI NIERUCHOMOŚCI

Komornik Sądu Powiatowego w Białobrzegach, ul. Sądowa Nr 11, na podstawie art. 685 k. p. c. podaje do publicznej wiadomości, że dnia 26 czerwca 1963 r. o godz. 10 — w Sądzie Powiatowym w Białobrzegach odbędzie się druga licytacja nieruchomości, należącej do dłużników Stefana i Marianny małż. Katus, składającej się z gospodarstwa rolnego położonego we wsi Bobrek, powiatu białobrzeskiego, o obszarze 3 ha 2472 metrów kw., mającej założony zbiór dokumentów w VI Wydziale Ksiąg Publicznych Sądu Powiatowego w Radomiu za nr 504, wraz z częściami składowymi: domem mieszkalnym drewnianym rozmiarów 10 metrów długości i 5 metrów szerokości, krytym słomą, o 2 izbach zajmowanych w 1/2 części przez dłużników i 1/2 części przez wierzycieli i stodołą z bali, krytą słomą, oborą z bali, krytą słomą wraz ze znajdującymi się przybudówkami drewnianymi, krytymi słomą, studnia z kręgów betonowych i ogrodzenia podwórza, zbudowanego ze sztachet. Nieruchomość oszacowana została w trybie art. 682 k. p. c., na sumę zł 82.200 —, cena zaś wywołania wynosi zł 54.800.

Przystępujący do przetargu obowiązany jest złożyć w myśl art. 695 § 1 k. p. c. rękojmię w wysokości jednej dziesiątej części sumy szacunkowej, to jest zł 8220.

W myśl art. 695 § 2 k. p. c. rękojmię należy złożyć w gotowiźnie, albo w takich papierach wartościowych bądź książeczkach wkładowych instytucji, w których wolno umieszczać fundusze małoletnich. Papiery wartościowe przyjmowane są w wartości trzech czwartych części ich ceny.

Przy licytacji będą zachowane ustawowe warunki licytacyjne, jeżeli dodatkowym publicznym obwieszczeniem nie będą podane do wiadomości warunki odmienne.

Prawa osób trzecich nie będą przeszkodą do licytacji i przysądzenia własności na rzecz nabywcy bez zastrzeżeń, jeżeli osoby te przed rozpoczęciem przetargu nie złożą dowodu, że wniosły powództwo o zwolnienie nieruchomości lub jej części do egzekucji i że uzyskały postanowienia właściwego Sądu, nakazujące zawieszenie egzekucji.

W ciągu ostatnich dwóch tygodni przed licytacją wolno oglądać nieruchomość w dni powszednie od godz. 8 do 18, akta zaś postępowania egzekucyjnego można oglądać w Sądzie Powiatowym w Białobrzegach przy ul. Sądowej Nr 11, sala nr 1.

20976-g Komornik

DYREKCJA MHD

Artykułami Przemysłowymi Różnymi w Radomiu

zawiadamia, że

KOLEKTURA NR 44 KRAJOWEJ LOTERII PIENIĘŻNEJ została przeniesiona z lokalu sklepu Nr 88 (Komis) przy ul. Żeromskiego 62 — do sklepu papierniczego Nr 35, pod tym samym adresem, telefon 32-10. 1023-k

ogłoszenia drobne

ZAMIENIĘ 2 pokoje, kuchnia, wygody w Kraśniku Fabrycznym, Bieruta 22/4 Śniadecka — na mieszkanie w Kielcach, Radomiu lub Ostrowcu Świętokrzyskim. 311-p

SAMOTNE małżeństwo poszukuje pokoju na okres jednego roku. Zapłaci z góry. Zgłoszenia: Kielce, telefon 3628, godz. 17—19. 24180-g

SAMOTNA poszukuje pokoju z niekrępującym wejściem. Zgłoszenia: Kielce, tel. 41-87. 24737-g

MAGISTER prawa poszukuje pokoju sublokatorskiego w Kielcach. Oferty kierować: Biuro Ogłoszeń Kielce, pod nr 24182-. 24182-g

PEDICURE, usuwanie zgrubień skóry, odcisków, wrośniętych paznokci i masaż nóg (pod stałą kontrolą dermatologa) wykonuje w Lekarsko-Dentystycznej Spółdzielni Pracy, Kielce, Hipoteczna 2 — dyplomowana pedicurzystka Wanda Czwartos. 24156-g

DYSKRETNIE, szybko, korespondencyjnie pozna Cię Biuro Matrymonialne „Syrenka" — Warszawa, Elektoralna 11. 831-k

STEFAN Chmielnicki, zam. w Radomiu, Sienkiewicza 28 — przeprasza tą drogą Feliksa Adamczyka — rewizora PKS. 20644-R

ŻABY wodne na eksport skupujemy w każdej ilości. Zainteresowanym osobom (fachowość zbędna) wysyłamy instrukcje, omawiające korzystne ceny skupu, sposób łowienia, wysyłki itp. Prosimy pisać pod adresem: „Rana Eksport" Warszawa 12, ul. Dąbrowskiego 71 — 14. 896-k

LEKARZ poszukuje doświadczonej pomocy domowej do dwojga dzieci. Zgłoszenia: Matheisel — Wrocław, ul. Smoluchowskiego 24/8. 898-k

SPRZEDAM tanio samochód „Mercedes - Cabriolet 220". Stan dobry po remoncie. Wiadomość: Radom, Bema 1 m 15. 20975-R

SPRZEDAM dom murowany z placem. Wiadomość: Kielce, Równa 64 — Ostrzeński. 20980-R

SPRZEDAM tanio samochód „Warszawę". Stan dobry. Wiadomość: Radom, Żeromskiego 34. 20971-R

„SKODĘ 1102" — stan dobry — sprzedam (20.000 zł). Kielce, Żeromskiego 28 m 14, tel 4425. 24178-g

SPRZEDAM okazyjnie samochód „Opel". Kielce, Zbożowa 4 (przecznica Domaszowskiej) — Włodzimierz Sanderowski. 24175-g

SPRZEDAM plac z zezwoleniem pod budowę. Kielce, Krakowska 120 — Banaczyk. 24171-g

SPRZEDAM tanio działkę pod budowę, lub uprawę — w Kielcach przy Piekoszowskiej. Wiadomość: Niewachlów I nr 18 — Białas. 24191-g

MOTOR „Junak" sprzedam tanio. Skarżysko, Komuny Paryskiej 147. Telefon 21-30. 14629-Sk

SPRZEDAM samochód „Super Octawia". Stan idealny. Kofałkia, ul. Krakowska 45. 24144-g

SPRZEDAM parcelę budowlaną (zezwolenie na budowę) przy ul. Pomorskiej 48. Informacje: Kielce, Mazurska 58, lub tel. 3349. 24158-g

SPRZEDAM „Moskwicza 402" po 48.000 km. Tadeusz Zawadzki Białogon, ul. Pańska 43, koło Kielc. 24121-g

FURGON „Fenomen" sprzedam. Kielce, ul. Zamkowa 53 — telefon 55-55. 24155-g

SPRZEDAM tanio dachówczarkę dwufalcówkę fabryczną, 300 podkładów oraz radio samochodowe „Żerań" (zamontuje) — Piasek, Chęciny, Szkolna 18. 24159-g

SPRZEDAM dom jednorodzinny, wolny po zamianie mieszkania. Kielce, ul. Głogowa 19 (obok Zagórskiej). 24145-g

MARIAN Mirkiewicz unieważnia zagubioną rodzinną legitymację ubezpieczeniową Nr 21577, wydaną w 1962 r. przez WPBWI w Warszawie. 20781-Os

PREZYDIUM Powiatowej Rady Narodowej w Kazimierzy Wielkiej, Wydział Zdrowia i Opieki Społecznej unieważnia talony na bezpłatne wyprawki niemowlęce, seria A-61 od nr 21121 do nr 21150, ostemplowane okrągłą pieczątką z godłem państwa i napisem: „Prezydium Powiatowej Rady Narodowej w Kazimierzy Wielkiej". 1034-k

TANIO sprzedam „Warszawę" — Pytlewski, Lisów, p-ta Piotrkowice, pow. Busko. 24167-g

HENRYK Jaśiński unieważnia zagubioną legitymację szkolną wydaną przez ZSM w Kielcach. 24185-g

FELIKS Fendrych unieważnia zagubioną pracowniczą legitymację ubezpieczeniową seria „PN" nr 122078 i legitymację ubezpieczeniową rodzinną seria „B" nr 420645 — wydane przez Miejskie Przedsiębiorstwo Gospodark. Komunalnej — Jędrzejów. 24172-g

MIECZYSŁAW Dunin unieważnia zagubione świadectwo dojrzałości, wydane przez Państwową Komisję Weryfikacyjno - Klasyfikacyjną w Gdańsku, w 1947 roku. 24184-g

HALINA Rowińska unieważnia zagubione świadectwo ukończenia Zasadniczej Szkoły Odzieżowej Ministerstwa Przemysłu Drobnego i Rzemiosła w Suwałkach. 20235-Os

JANUSZ Orzechowski unieważnia zagubioną legitymację Nr 157, wydaną przez Wojewódzką Zbiornicę Surowców Wtórnych w Radomiu. 20246-Os

JAN Pierzchalski unieważnia motocyklowy dowód rejestracyjny Nr EJ 16-58, wydany przez Prezydium Powiatowej Rady Narodowej Końskie. 14632-Sk

JERZY Herman unieważnia motocyklową kartę rejestracyjną Nr GM 12-11, wydaną przez Wydział Komunikacji Skarżysko. 14631-Sk

ALICJA Skorupka unieważnia indeks, wydany przez Wyższą Szkołę Pedagogiczną w Opolu. 14628-Sk

JÓZEF Przybyłowski unieważnia świadectwo ukończenia 7 klasy Szkoły Podstawowej w Mastkowie. 14622-Sk

EUGENIUSZ Kępiński unieważnia zagubione świadectwo klasy I Szkoły Rzemiosł Budowlanych — Sandomierz, z roku 1961. 24163-g

STANISŁAW Wyrzycki unieważnia zgubioną legitymację szkolną, wydaną przez Liceum Ogólnokształcące w Działoszycach. 24162-g

JANUSZ Gołębiowski unieważnia zagubioną wkładkę do prawa jazdy kat. amatorskiej, wydaną przez Prez. PRN Wydz. Komunikacji Jędrzejów. 24188-g

PRZEDSIĘBIORSTWO Produkcji Pomocniczej i Usług Budownictwa Terenowego w Kielcach unieważnia zagubione zezwolenie na zakup kalki hektograficznej, wydane przez Wojewódzki Urząd Kontroli Prasy, Publikacji i Widowisk w Kielcach. 997-k

STANISŁAW Kaleta unieważnia zagubioną rodzinną legitymację ubezpieczeniową, wydaną przez KZWM Kielce. 24189-g

„PRZEPIÓRECZKA"

W kolejnym 299 losowaniu z dnia 26 maja br. płaci: za pięć trafnie skreślonych liczb po 5.573 zł, za cztery trafienia po 112 zł, a za trzy trafienia po 15 zł.

Na kupony z tejże gry z końcówkami banderoli 196 — kolektorzy będą wypłacać premie po 200 zł za zwycięzca odcinka „C".

Następne losowanie dnia 2 czerwca br. w Kielcach.

Obok normalnych stawek do wygrania premia w wysokości 150 tysięcy zł za sześć trafnie skreślonych liczb. W razie większej ilości zwycięzców — premia ulegnie podziałowi. 1033-k

ZASADNICZA SZKOŁA ZAWODOWA w Świebodzicach

ul. Dubois 29 4 pow. Świdnica

przyjmuje zapisy uczniów do klas pierwszych

na wydział stolarski, tapicerski, w wieku 14—18 lat, na rok szk. 63/64. Internat na miejscu. 1032-k

Zakłady Metalowe im. Gen. Waltera

w Radomiu

zawiadamiają pracowników zwolnionych z pracy w roku 1962, że nagrody z funduszu zakładowego wypłacane będą do dnia 30 listopada 1963 r. Po tym terminie żadne reklamacje nie będą uwzględniane. 988-k

PODZIĘKOWANIE

Tym Wszystkim, którzy wzięli udział w pogrzebie

KAZIMIERZA KOWALIKA

w dniu 22.V.1963 r. tj. Delegacji Ministerstwa Łączności z Dyrektorem Departamentu tow. Konradem Trzepańskim, Delegacji Dyrekcji Okręgu Poczt i Telekomunikacji z Dyrektorem Okręgu tow. Czesławem Zarębskim, Dyrekcji Rejonowego Urzędu Telekomunikacyjnego w Kielcach wraz z Załogą, Delegacjom Rejonowych Urzędów Telekomunikacyjnych i Nadzorów, Przedstawicielom władz PZPR, Związków Zawodowych i Stowarzyszenia Elektryków Polskich, Koleżankom z MHM Kielce oraz wszystkim Znajomym i Przyjaciołom.

tą drogą składa gorące podziękowanie —

24170-g Żona i Rodzina

publikację udostępniła Świętokrzyska Biblioteka Cyfrowa

C.K.

ŚRODA, 29 MAJA 1963 R.

Co, gdzie, kiedy?

KIELCE

TEATRY:

TEATR IM. ST. ŻEROMSKIEGO — godz. 19.15 „Taniec czarnego sierżanta" — J. Ardena.

Wystawa rzeźby Stefana Maja w godz. od 14 do 18.

KINA:

„ROMANTICA" — „Kapitan Fracasse" — prod. francuskiej panorama kolorowy od lat 16, godz. 15.45, 18 i 20.15.

„MOSKWA" — „Rewia o północy" — prod. NRD, kolor., panor., od lat 16, godz. 16, 18.15 i 20.30.

„BAJKA" — „Rosemarie wśród milionerów" — prod. NRF, od lat 18, godz. 15.45, 18 i 20.15.

„WARSZAWA" — „Głos z tamtego świata" — prod. polskiej, od lat 16. Godz. 15.30, 17.45 i 20.

„ROBOTNIK" — „Diabeł morski" — prod. radz., od lat 12, godz. 15, 17 i 19.

„SATELITA" — Program non-stop od godz. 15 do 21.

„SKAŁKA" — „Ruda Julka" — prod. franc., od lat 16, godz. 17 i 19.15.

„LETNIE" — „Lekarz i znachor" prod. włoskiej, panor., kolor., od lat 16, godz. 21.

„GÓRNIK" (Rudki) — „Wózek" — prod. hiszp., od lat 18, godz. 19.

„SKALNIK" (Wiśniówka) — „Tragiczny zamach" — prod. jug., od lat 14, godz. 19.

„BARTEK" (Zagnańsk) — „Serce i szpada" — prod. franc., kolor., panor., od lat 12, godz. 18.

„ŚWIĘTOKRZYSKIE" (Suchedniów) — „Dwie strony medalu" — prod. ang., od lat 16, godz. 19.30.

„PRZEBÓJ" (Busko) — „Rewia snów" — prod. austr., kolor., od lat 16, godz. 17 i 19.

„ZDRÓJ" (Busko) — „Mandacik proszę" — prod. włoskiej, od lat 16, godz. 15.30, 17.30 i 19.30.

Uwaga: Program filmowy podajemy na podstawie informacji kierowników kin.

„FOTOPLASTIKON — „Paryż".

WDK — Klub „Wiedza" — wystawa akwarel Ireny Janowskiej-Grodziskiej.

MUZEUM: — godz. 17.30 odczyt pt. Sztuka polska w latach 1945—62 — wygłosi mgr Bogusław Paprocki. Prelekcja ilustrowana filmem pt. „Wietnam w rysunkach Kobzdeja".

APTEKI:

Dyżur pełni apteka nr 8, przy ul. Mickiewicza 1.

Poradnia świadomego macierzyństwa ul. Wesoła 32 czynna codziennie w godz. 9—17 porady w sprawach niepożądanej ciąży, sprzedaż środków antykoncepcyjnych.

TELEFONY:

Pogotowie Ratunkowe	09
Pogotowie Milicyjne	07
Straż Pożarna	08
Komenda MO	50-11
Pogotowie Energetyczne	64-30
Pogotowie Gazowe	28-82
Poczt. informacja o usługach	011
Hotel „Centralny"	20-44
POSTOJE TAKSÓWEK:	
Plac przy dworcu	44-23
Plac Obr. Stalingradu	51-24

Spotkanie z Waldemarem Babiniczem

Na spotkanie z Waldemarem Babiniczem, znanym literatem i dyrektorem Uniwersytetu Ludowego w Rożnicy zaprasza osoby zainteresowane Klub Towarzystwa Szkoły Świeckiej „Wychowanie". Gość mówić będzie o roli i zadaniach aktywu kulturalno - oświatowego w procesie laicyzacji wsi. Spotkanie odbędzie się dziś o godz. 18 w czytelni Biblioteki WDK w Kielcach (I p.).

Przy tej okazji nabyć można w klubie książki Waldemara Babinicza i ... zdobyć podpis autora.

Kobieta za kierownicą

W kolumnie sanitarnej kieleckiej służby zdrowia jeździ jedna z niedawno przeszkolonych kobiet-kierowców, 21-letnia Irena Więcek. Kierowca w modnej sukience i nylonach wywołuje wciąż niejakie zdumienie wśród kolegów mijanych i spotykanych na trasie, ale kierownictwo p. Ireny wielce sobie kobiety w tym zawodzie chwali: nie piją, nie palą, nie oglądają się podczas pracy za babkami.. Wnioski? Więcej kobiet za kierownicami!

(te)

Najlepszy solista wśród kierowników

Ostatnio w Lublinie odbył się konkurs orkiestr i solistów z zakładów gastronomicznych Polski wschodniej. Udział w konkursie wzięły zespoły i soliści 6 województw.

Z Kielc w konkursie startował zespół „Świętokrzyskiej" zajmując IV miejsce. Największą furorę jednak na lubelskim konkursie zrobił... kierownik „Świętokrzyskiej" — Zdzisław Wenus zdobywając I miejsce.

W związku z tym faktem zwierzchnicy Zdzisława Wenusa są jak to się mówi w kropce — czy jest on lepszym kierownikiem zakładu, czy solistą.

(mol)

„Śląsk" w Kielcach?

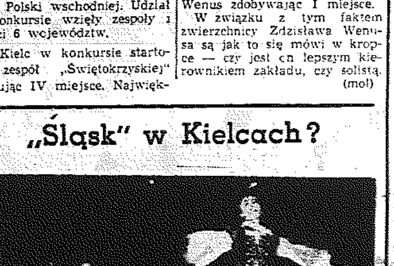

fot. A. Żuchowski

Kielecki WDK prowadzi rozmowy z kierownictwem zespołu „Śląsk" w sprawie przyjazdu tych atrakcyjnych gości do naszego miasta. Być może rozmowy uwieńczone zostaną powodzeniem, a wtedy taaaki taniec (zdjęcie) zobaczymy w Kielcach.

Jeszcze w sprawie taksówkarzy

Ponieważ ostatnio mnożą się skargi na taksówkarzy i niektóre z nich trafiły na łamy naszej gazety, sprawą tą zainteresowała się Prokuratura Powiatowa. Poza tym że wszczęto postępowanie karne przeciwko kierowcom taksówek nr 60, 101 i 104, prokurator B. Kowalik zaproponował redakcji „Słowa Ludu" zwrócenie uwagi taksówkarzom i czytelnikom korzystającym z usług tych pierwszych na art 15 ustawy z dnia 13 lipca 1957 o zwalczaniu spekulacji i ochronie interesów nabywców.

— „Temu, kto bez uzasadnionej przyczyny odmawia świadczenia usług, do której jest oo wiązany, lub żąda i pobiera za świadczoną usługę zapłatę wyższą od obowiązującej, grozi kara aresztu do 1 roku lub grzywny".

W celu zaprowadzenia porządku i ukrócenia samowoli kierowców taksówek, prokuratura zwraca się do mieszkańców Kielc z propozycją informowania o każdym przypadku niewłaściwego postępowania taksówkarzy.

Sprzedaż win bez uprawnień grozi karą

(r.) **Komisja do Walki ze Spekulacją** wystąpi w tych dniach do prokuratury z wnioskiem o wszczęcie dochodzenia przeciwko kierownictwu Rejonowej **Spółdzielni Ogrodniczo-Pszczelarskiej**, która bez zezwolenia Wydziału Handlu Prez. MRN prowadzi handel winem, solą, cukrem, a nawet śledziami w **sklepie-kiosku przy ul. Prostej 16**. W kiosku tym nie ma warunków do sprzedaży tych artykułów razem z owocami i warzywami — jest ciasno i zarazem brudno. W dodatku sprzedaje się tutaj piwo z beczki, ale kufle płukane są w wiadrze z brudną wodą.

DRUGA STRONA... problemu tanich wędlin

Kłopot zaczyna się u producenta
Władze miejskie w roli mediatora

Klient na pewno ma rację upominając się w sklepie o tanie wędliny. Sęk tylko w tym na ile jego życzenia będą spełnione. Co na ten temat mówi handel?

W sklepach najczęściej nie ma wyboru tańszych wędlin dla tego, że producent nie dotrzymuje słowa i dostarcza przede wszystkim wędliny drogie. Z tanimi, najbardziej poszukiwanymi na rynku wyrobami wędliniarskimi jest nieustanny kłopot. W minimalnych ilościach produkuje się kiełbasę serdelową, parówkową, do rzadkości należą serdelki. Oto kilka cyfr. W przeciągu 20 dni maja producenci dostarczyli do sklepów MHM — 1200 kg kiełbasy litewskiej, zamiast jak opiewają umowy, 1960 kg; 1400 kg zamiast 2600 kiełbasy serdelowej; 1400 zamiast 1790 kg parówkowej; ani jednego kilograma z 550 zamówionych, gotowanego boczku. Jedynie więcej (o 780 kg) w porównaniu do zamówień przekazano MHM kiełbasy zwykłej. Niestety nie cieszy się ona takim uznaniem jak poprzednio, ze względu na sztuczne opakowanie.

Zakłady produkujące wędliny płacą więc kary umowne — za rok ubiegły wyniosły one w sumie 35 tys. złotych. Decyzją komisji arbitrażowej głównemu producentowi — PSS przysądzono z tej sumy około 30 tys. zł.

To dobrze, że MHM zastosował wreszcie we współpracy z producentami system umów i stara się konsekwentnie przestrzegać tej zasady na co dzień. Władze miejskie zapowiadają, że w stosunku do producentów, którzy mają ustalony obowiązujący ich wybór tanich wędlin, stosować się będzie rygorystyczne egzekwowanie poleceń. Rozliczenia z umów przewidziane są w każdym miesiącu.

Nadal problematyczna jest jakość wyrobów wędliniarskich. Niedogotowana szynka, niedosuszona krakowska, żywiecka i jałowcowa, kiełbasy zmieniające po paru godzinach kolor na zielony — te wady handlowcy spotykają na porządku dziennym. Zdarzają się także... zwierzęce zęby w salcesonach. Za nieodpowiednią jakość sypią się także kary na producentów. Za rok ubiegły wyniosły one 24 tys. złotych. Z 75 prób wędlin ponad 60 nie odpowiadało recepturom — za dużo przede wszystkim wody. Dlatego też powołano ostatnio do życia w MHM specjalną komórkę do jakościowej kontroli towaru kierowanego do sklepów. Od 1 czerwca br. zasadą będzie niedopuszczanie do sprzedaży wędlin, mięsa i wyrobów wędliniarskich bez uprzedniej dokładnej kontroli.

Pozostaje do uregulowania jeszcze jedno sprawa — właściwa dystrybucja wędlin do sieci detalicznej. Obserwuje się bowiem na rynku takie anomalie — w poniedziałki, kiedy w sklepach MHM ze względu na dzień bezmięsny nie odbywa się sprzedaż wędlin, w sklepach PSS można dostać, i to w większym wyborze, wędliny wieprzowe. To nie jest chyba usprawiedliwiony przywilej. Poza tym w sklepach spożywczych PSS jest w zasadzie na co dzień większy wybór wędlin niż w branżowych sklepach MHM. Producent stosuje wygodną zasadę — każdy sobie rzepkę skrobie. Należałoby jednak bliżej przyjrzeć się rozdzielnikom w zakładach produkujących wędliny i ustalić odpowiednie proporcje rozdziału poszczególnych gatunków między własne i „obce" sklepy. Jest to już sprawa władz handlowych.

Oczywiście na naradzie zorganizowanej przez MHM z udziałem pracowników tego przedsiębiorstwa, zastępcy przewodniczącego Prez. MRN mgr **Bolesława Miaki** i kierownika Wydziału Handlu **Tadeusza Kolecińskiego**, nie mówiło się nic o własnych niedociągnięciach. O tym, że z obsługą klienta nadal nie jest do brze, że języczek u wagi często przechyla się na korzyść... sprzedawców, że nierzadko odstrasza klienta nieestetyczny wygląd ekspedientki. Przypominamy o tym w imieniu naszych czytelników z dziennikarskiego obowiązku.

(am)

Błędne koło

W kieleckich sklepach papierniczych prowadzonych przez „Dom Książki" nie można nabyć bloków technicznych. Codziennie setki uczniów kieleckich szkół średnich bezskutecznie uganiają się za tym artykułem niezbędnym do nauki rysunków technicznych. W szkołach nauczyciele pragnąc realizować program szkolny wymagają od uczniów, aby prace wykonywali oni na arkuszach z bloków technicznych. Cóż w tej sytuacji począć ma biedny uczeń? Łapie dwóje! Rozpacza.

Uważamy jednak, że problem ten można rozwiązać podobnie jak rozwiązano sprawę podręczników szkolnych. „Dom Książki" powinien przydzielić każdej szkole odpowiednią ilość bloków technicznych, w które uczniowie zaopatrywaliby się w szkole. Jeśli zaś jest to problem przekraczający możliwości jego rozwiązania, to po co w takiej sytuacji uczyć rysunku technicznego?

(s)

W ogródku...

fot. Z. Hamerski

Ogródki jordanowskie zarosły się od dzieciarni. Ten na zdjęciu, licznie odwiedzany przez najmłodszych, mieści się przy ul. Buczka Atrakcyjny globus-przeplotnię w ostatnich dniach pomalowali farbami olejnymi, bezinteresownie, harcerze z Technikum Budowlanego.

Śladem krytyki

RĘCE I SODA

(r) W związku z notatką prasową z dnia 15 maja br. dotyczącą wypadków jakim ulegają kobiety zatrudnione przy myciu opakowań szklanych w Zakładach Wytwórczych „Społem", st. inż. BHP z tych zakładów wyjaśnia, że do mycia naczyń nie używa się w „Społem" kwasów żrących, lecz środków zmiękczających i myjących, jak soda, mydło, detergenty. Poparzeniu rąk uległy 3 pracownice. Przyczyną było uczulenie rąk na działanie wody i środków myjących. Po kilkudniowym leczeniu pracownice te zatrudniono na innych stanowiskach roboczych. Zakłady czynią też starania o zakup i zainstalowanie mechanicznej myjni do słoi.

POTRZEBNA PRALNIA I SUSZARNIA BIELIZNY

(r) Dotknięci byli mocno naszą krytyką niektórzy lokatorzy bloku przy ul. Prostej 13, którym zarzucaliśmy, że niszczą zieleniec i drzewa na podwórku przy ul. Żeromskiego 40. Wyjaśniają, że suszą bieliznę na sznurkach przywiązanych do starych dużych drzew, gdyż w ich bloku nie ma ani strychów, ani specjalnej suszarni na bieliznę. **Można taką suszarnię, jak również pralnię urządzić w piwnicy bloku, ale starania lokatorów w Administracji Domów Wojskowych, żeby się tą sprawą zajęła — nie odnoszą skutku. Sądzimy, że ADM** zainteresuje się kłopotami lokatorów z ul. Prostej 13.

Ofiarni

W wykazach pewnego kieleckiego stowarzyszenia charytatywnego są członkowie wspierający płacący składki roczne na rzecz biednych — po 500 złotych. W całym województwie jest kilka takich osób, które robią to samorzutnie i z ochotą. Nazwisk podać nie możemy, ale cieszy fakt, że są jeszcze ludzie ofiarni i litościwi! Są to przeważnie ludzie z tzw. „wolnych zawodów". Pir

Na łebka

Kobiecina ze wsi zatrzymała gestem samochód osobowy na szosie pod Kielcami. Szofer zabrał ją uprzejmie do Brzezin, bo tam chodziło jej o to. U celu wiejska matka spytała: — Ile płacę? — Ach, 10 złotych — powiedział kierowca grzecznie. — Dlaczego tak drogo? — zdziwiła się pasażerka. — A, bo to było z r a d i e m! — wyjaśnił szofer, wskazując włączony odbiornik. Jak z tego wynika i tutaj stosuje się dodatki za działalność rozrywkową! Tylko co to będzie, jak w samochodach będą — telewizory!?

Peer.

120 tys. piskląt od „sztucznej kwoki"

(r) Dużym powodzeniem u hodowców drobiu cieszą się kurczęta z kieleckiego **Zakładu Wylęgu Drobiu** przy ul. Wojska Polskiego 132. W ciągu 11 tygodni zakład ten dostarczył mieszkańcom podkieleckich wsi, jak również gospodarstwom rolnym w obrębie miasta **91 tysięcy kurcząt hodowlanych.**

Zapotrzebowanie na kurczęta ze sztucznych lęgów jest bardzo duże, toteż w sezonie **do 18 czerwca br.** zakład dostarczy hodowcom kur ogółem ponad 120 tys. piskląt.

Notatnik kielecki

● **Dlaczego kino „Bajka"** nie ma ulgowych biletów? — pyta Basia B. Ile razy proszę o bilet ulgowy na szkolną legitymację, zawsze słyszę odpowiedź — „nie ma". Natomiast w innych kinach można je dostać.

● **Prasowa krytyka** spóźnionego telegramu z Węgier jest jak najbardziej słuszna — wyjaśnia z-ca dyr RUT inż. E. Giel. Było to niedopatrzenie ze strony nowo przyjętego pracownika, któremu uchybienie to zostało wytknięte. Adresata telegramu przeprosiliśmy.

● **Niedoszli pasażerowie** autobusu MPK Nr 3 (nr boczny 7) który odjechał w ub. niedzielę z placu dworcowego ok. godz. 9 są oburzeni na konduktorkę tego wozu. W autobusie istotnie było dużo ludzi, konduktorka przyjęła od nich pieniądze za bilety i wtedy doszła do wniosku, że ze względu na tłok autobus nie może ruszyć z miejsca. Oświadczyła więc — nie jedziemy, wóz zepsuty. Kiedy około 20 osób wysiadło, wóz ruszył „z kopyta". To się nazywa spryt...

● **Co drugi dzień** wyłączają nam światło, a wieczorem jest tak słabe napięcie, że nie można oglądać telewizji i korzystać z pralki elektrycznej. Jak długo to potrwa? — pytają mieszkańcy dzielnicy Herby.

● **Nie będzie prądu** w Łącznej 29 bm. od godz. 8 do 15. Przerwa spowodowana przebudową sieci.

● **Od początku bieżącego** tygodnia autobus MPK Nr 12 nie jeździ już do końcowego przystanku trasy w Masłowie. Mostek został naprawiony.

● **„Rocznica kopernikowska"** — na taki temat mówić będzie dziś o godz. 19 w Klubie „Wiedza" inż. Z. Kazubiński.

● **Turniej brydżowy** odbędzie się dziś w Klubie Młodzieżowym WDK.

● **Potrzebny jest drugi autobus MPK** na linii nr 8 przed godziną 8 i po godz. 15. Upominają się o to mieszkańcy Zagórza oraz ul. Zagórskiej, Kujawskiej i innych w tej dzielnicy miasta. Dwa autobusy jeżdżą na tej linii tylko w godz. od 8.30 do 14, co mija się z celem, gdyż nasilenie ruchu pasażerskiego występuje rano i po godz. 15.

● **Od ubiegłego roku nie jest naprawiona stalowa poręcz** na wiadukcie na ul. 1 Maja. Uległa ona rozbiciu podczas wypadku samochodowego.

● **Klienci sklepu obuwniczego PSS** przy ul. Sienkiewicza (róg ul. Planty) wyrażają pochwałę dla sklepowej „Jagódki", która bardzo dobrze ich obsługuje — jest uprzejma i stale służy fachową poradą.

● **Dlaczego nie ma piwa** ciemnego w kieleckich kioskach i sklepach, zapytują kierowcy samochodów i motocykli. Lubią piwo, ale muszą unikać picia „jasnego" z obawy przed mandatem za „picie alkoholu".

● **W rejonie Gór Świętokrzyskich** spadł przedwczoraj ulewny deszcz zamieniając rowy przydrożne, a nawet szosy w rwące potoki. W okolicach Świętego Krzyża woda powymywała z pól zasadzone ziemniaki.

● **Na ul. Karczówkowską** przywieziono nareszcie ławki. Zyskaliśmy jeszcze jedną aleję spacerową. Przy okazji: ulica ta stała się od niedawna miejscem wyścigowym dla motocyklistów. Wypadku na razie nie było ale... Chcielibyśmy zainteresować tym Inspektorat Ruchu Drogowego MO.

● **Nazywaliśmy ją „u Sołtyków"**, obecnie zmieniła nazwę na „Staromiejską". Mówimy oczywiście o najlepszej w Kielcach kawiarni mieszczącej się na Placu Partyzantów.

SPORT

NIE BĘDZIE MECZU WARSZAWA — LONDYN

WARSZAWA. — Międzynarodowe spotkanie lekkoatletyczne Warszawa — Londyn nie dojdzie do skutku. Mecz ten miał odbyć się w dniach 29—30 czerwca br. na terenie Polski.

Londyńskie kluby zawiadomiły PZLA, że w tym samym terminie zostało zakontraktowane spotkanie Anglia — NRF.

TRÓJMECZ CIĘŻAROWCÓW

ZAPOROŻE. W Zaporożu odbył się trójmecz ciężarowców Ukrainy, Białorusi i Polski. Zawody przeprowadzono systemem turniejowym, tzn. za zwycięstwo przyznawano zawodnikowi 3 pkt., za drugie miejsce — 2, a za trzecie miejsce jeden punkt. W łącznej punktacji pierwsze miejsce zajęła Ukraina — 15 pkt., przed Białorusią i Polską — po 12 pkt.

Z polskich zawodników najlepiej spisali się reprezentanci wagi lekkiej i półciężkiej — Baszanowski oraz Kaczkowski, którzy zwyciężyli w swych wagach.

Z KIELECCZYZNY
CHULIGANI NA BOISKACH

● **Przez dłuższy czas byliśmy bardzo zadowoleni z postawy naszych piłkarzy w obecnych rozgrywkach mistrzowskich. Niestety, w ostatnim okresie, stojącym pod znakiem decydujących pojedynków, okazało się, iż na naszych boiskach jest jeszcze wielu chuliganów, którzy nie panując nad nerwami dopuszczają się czynów wręcz karygodnych.**

— WIENSZTAL z Pronitu podczas meczu z SHL uderzył w twarz zawodnika i obraził sędziego. Został zdyskwalifikowany na 1 rok.

— DUDA z Granatu na meczu z Orliczem w Suchedniowie obraził sędziego i zamierzał go uderzyć. 1 rok dyskwalifikacji.

— KOWAL z KSZO II został zdyskwalifikowany na 3 mies., PIETRUSZKA z Broni i MUNDZIK z RKS na 1 mies.

Do zgoła niecodziennych zajść doszło na meczu Stal Końskie — Cukrownia, który odbywał się w Końskich. Kiedy w pewnym momencie arbiter podyktował rzut karny przeciw drużynie miejscowej rozpoczęły się targi. Jeden z piłkarzy Stali obraził arbitra i został usunięty z boiska. Nie wykonał jednak polecenia sędziego. W tej sytuacji arbiter przerwał mecz. Został później zatrzymany i zmuszony do badania krwi. W sumie historia wręcz nieprawdopodobna. A jednak prawdziwa. W efekcie Stal Końskie przez najbliższe cztery miesiące grać będzie poza Końskimi, zawodnik tego klubu REDLIŃSKI został zdyskwalifikowany na 3 lata, drugi piłkarz GRABARCZYK na 4 miesiące a kapitan zespołu STACIWA został pozbawiony tej funkcji. Zawieszony został do czasu ukończenia dochodzenia bramkarz Stali TURLEJSKI (nie grający w tym meczu), który również brał udział w burdach z arbitrem. Komenda Wojewódzka MO zajmuje się sprawą funkcjonariusza, który zatrzymał sędziego i zmusił go do próby krwi.

Ostatnio znów „popisali się" piłkarze OKS. W jednym tylko meczu, aż czterech zawodników tego klubu zostało usuniętych z boiska. Znów posypią się kary.

Wymienialiśmy surowe wyroki Wydziału Gier i Dyscypliny. Winny być one jeszcze bardziej ostre. Zawodnik, który porywa się do bicia sędziego lub kolegi nie powinien więcej mieć prawa wstępu na boisko. Czas również i na to, aby za wykroczenia na stadionach wytaczać procesy sądowe. Za uderzenie na ulicy idzie się do więzienia. Taki sam fakt na boisku ma jeszcze szerszy aspekt. Przecież boiska jest miejscem licznego zgromadzenia młodzieży, która przychodzi tu nie tylko dla rozrywki, ale również dla celów wychowawczych.

Mamy nadzieję, że kary o których mowa wyżej wpłyną uspokajająco na innych krewkich piłkarzy, których nie brak niemal w każdym zespole.

LEKKA ATLETYKA

Dobrze o poziomie naszej e kręgowej ligi lekkoatletycznej świadczy fakt, że nie tylko przodownik, ale i druga w tabeli drużyna zdołała się zakwalifikować do rozgrywek o awans do II ligi. Przodownik ligi Granat walczyć będzie w najbliższą sobotę i niedzielę w Mielcu z miejscowymi Stalą, AZS Lublin i Hutnikiem Nowa Huta, natomiast Budowlani Kielce w tym samym czasie wystąpią w Warszawie przeciw zespołowi AWF II, Skrze Warszawa i Lechowi Otrębusy.

(mik)

SŁOWO LUDU — organ Komitetu Wojewódzkiego Polskiej Zjednoczonej Partii Robotniczej w Kielcach. Wydawca Wydawnictwo Prasowe „Słowo Ludu", RSW „Prasa", Kielce, ul. Żeromskiego 5. Redaguje Kolegium w składzie: Bolesław Dziatosz, Ireneusz Jelonek (red. nacz.), Jarosław Kołodziej (sekr. red.), Andrzej Małachowski, Ryszard Smolewski (kier. „Magazynu Niedzielnego") i Leon Wiatarski (z-ca red. nacz.). Adres Redakcji: Kielce, ul. Żeromskiego 5. Telefony Redakcji: redaktor naczelny 28-80, sekretarz redakcji 25-61, dział „Magazyn Niedzielny" 41-28, dział miejski 43-45, ref. finansowy 24-82. Redaktor depeszowy i redakcja nocna 24-82. Oddział w Radomiu, ul. Witolda 2 — tel. 37-48. Oddział w Ostrowcu, ul. Czysta 1g — telef. 379. Oddział w Skarżysku, ul. Sikorskiego 18, pokój Nr 60, tel. 13-64. Uwaga — rękopisów nie zamówionych redakcja nie zwraca. Biuro reklam i ogłoszeń Kielce Żeromskiego 5, tel. 68-38. Cena ogłoszeń: ogłoszenia drobne osobiste 3 zł, handlowe 5 zł za słowo. Za treść ogłoszeń redakcja nie odpowiada. Wszelkich informacji w sprawie warunków prenumeraty udzielają placówki „Ruchu" i poczty. Egzemplarze zdezaktualizowane można nabywać w sklepie przy ul. Wiejskiej 14 w Warszawie. Zamówienia spoza Warszawy należy kierować do Centrali Kolportażu Prasy i Wydawnictw „Ruch" w Warszawie, ul. Srebrna 18. Druk: RSW „Prasa", Kielce, ul. Sienna 2, tel. 60-44 i 60-45.

E-2

publikację udostępniła Świętokrzyska Biblioteka Cyfrowa