Depesza z pozdrowieniami od KC PZPR i rządu PRL do tow. Ulbrichta

DO
TOWARZYSZA WALTERA ULBRICHTA
PIERWSZEGO SEKRETARZA KOMITETU CENTRALNEGO
NIEMIECKIEJ SOCJALISTYCZNEJ PARTII JEDNOŚCI
PRZEWODNICZĄCEGO RADY PAŃSTWA
NIEMIECKIEJ REPUBLIKI DEMOKRATYCZNEJ

BERLIN

DROGI TOWARZYSZU,

Z okazji 70-rocznicy urodzin przesyłamy Wam, wiernemu synowi narodu niemieckiego, najserdeczniejsze pozdrowienia i życzenia od nas osobiście, od Polskiej Zjednoczonej Partii Robotniczej i narodu polskiego.

Od najmłodszych lat wszystkie swoje siły poświęcacie wielkiej sprawie socjalizmu. Wasza ofiarna działalność w służbie klasy robotniczej i narodu niemieckiego, Wasza nieugięta walka z militaryzmem i faszyzmem hitlerowskim, Wasz żarliwy internacjonalizm zaskarbiły Wam uznanie i szacunek w międzynarodowym rewolucyjnym ruchu robotniczym.

Pod Waszym kierownictwem Niemiecka Socjalistyczna Partia Jedności buduje i umacnia pierwsze w historii Niemiec państwo robotników i chłopów — Niemiecką Republikę Demokratyczną. Naród polski z gorącą sympatią odnosi się do ofiarnego trudu mas ludowych NRD, które wykuwają socjalistyczną i pokojową perspektywę dla całego narodu niemieckiego. Złączeni więzami przyjaźni i braterskiej współpracy wspólnie walczymy przeciwko militaryzmowi i siłom odwetu w Niemczech zachodnich, przeciwko udostępnieniu broni atomowej Bundeswehrze, o pokojowe rozwiązanie kwestii niemieckiej, o zwycięstwo idei pokojowego współistnienia. W Waszej osobie widzimy konsekwentnego rzecznika przyjaźni między naszymi narodami, oddanego bojownika jedności socjalistycznej wspólnoty narodów.

Z całego serca życzymy Wam, Drogi Towarzyszu długich lat życia, najlepszego zdrowia i dalszych sukcesów dla dobra swego narodu, socjalizmu i pokoju.

WŁADYSŁAW GOMUŁKA
PIERWSZY SEKRETARZ KOMITETU CENTRALNEGO
POLSKIEJ ZJEDNOCZONEJ PARTII ROBOTNICZEJ
ALEKSANDER ZAWADZKI
PRZEWODNICZĄCY RADY PAŃSTWA
POLSKIEJ RZECZYPOSPOLITEJ LUDOWEJ

* * *

Depesze do Waltera Ulbrichta z serdecznymi pozdrowieniami i gratulacjami wysłali również: prezes Naczelnego Komitetu ZSL — Czesław Wycech i przewodniczący Centralnego Komitetu SD — Stanisław Kulczyński.

Sprzęt rzepaku na polach PGR Leszno (woj. warszawskie.

CAF — fot. Uchymiak

W ostatnim posiedzeniu wiosennej sesji

Sejm uchwalił trzy ważne dla rolnictwa ustawy

W sobotę 29 ub. m. zakończyło się dwudzieste — 2-dniowe posiedzenie Sejmu, które zamknęło jednocześnie sesję wiosenną. Sejm uchwalił tego dnia nowelę do ustawy karnej skarbowej oraz ustawy o ograniczeniu podziału gospodarstw rolnych, o zagospodarowaniu wspólnot gruntowych i o zmianie ustawy o popieraniu melioracji wodnych dla potrzeb rolnictwa. Izba powołała na stanowisko przewodniczącego Komitetu Nauki i Techniki wiceprezesa Rady Ministrów Eugeniusza Szyra.

Na posiedzeniu obecni byli członkowie Rady Państwa z jej przewodniczącym Aleksandrem Zawadzkim i członkowie rządu z prezesem Rady Ministrów Józefem Cyrankiewiczem.

Do Polski przybędzie delegacja armii węgierskiej

WARSZAWA. Na zaproszenie członka Biura Politycznego Komitetu Centralnego PZPR, ministra obrony narodowej generała broni Mariana Spychalskiego przybędzie w najbliższych dniach z wizytą przyjaźni do Polskiej Rzeczypospolitej Ludowej delegacja Węgierskiej Armii Ludowej.

Delegacji przewodniczyć będzie zastępca członka Biura Politycznego Węgierskiej Socjalistycznej Partii Robotniczej, minister obrony narodowej Węgierskiej Republiki Ludowej generał pułkownik Lajos Czinege. Delegacja odwiedzi jednostki ludowego Wojska Polskiego i zapozna się z postępami budownictwa socjalizmu w naszym kraju.

Proletariusze wszystkich krajów łączcie się! Cena 50 gr

Słowo Ludu

Nakład: 90.762

Organ KW Polskiej Zjednoczonej Partii Robotniczej

ROK XIV. Nr 182 (4594) KIELCE, PONIEDZIAŁEK, 1 LIPCA 1963 R.

NA STRONACH 2 i 3 PUBLIKUJEMY REFERAT N. S. CHRUSZCZOWA WYGŁOSZONY NA PLENUM KC KPZR.

Józef Broz Tito nadal prezydentem Jugosławii

BELGRAD PAP. Dnia 30 bm. na sesji Skupszczyny dokonano wyboru prezydenta i wiceprezydenta Socjalistycznej Federacyjnej Republiki Jugosławii. Prezydentem wybrany został jednomyślnie Józef Broz Tito, wiceprezydentem Aleksandar Ranković.

Święto polskich stoczniowców i Marynarki Wojennej

SZCZECIN. 30 czerwca na całym Wybrzeżu obchodzony był „Dzień Stoczniowca". Z tej okazji już 29 ub. m. we wszystkich stoczniach zorganizowano akademie oraz wiele imprez okolicznościowych. W dniach poprzedzających święto stoczniowców przekazano do eksploatacji kilka jednostek, a z pochylni spłynęły kadłuby nowych statków.

W tym roku gospodarzem centralnych uroczystości byli stoczniowcy szczecińscy. W sobotę gościli oni członka Biura Politycznego KC PZPR — przewodniczącego Komisji Planowania — Stefana Jędrychowskiego, ministra przemysłu ciężkiego — Zygmunta Ostrowskiego, przedstawicieli ZG Zw. Zaw. Metalowców oraz władz wojewódzkich.

30 czerwca br. obchodzony był jako doroczny „Dzień Marynarki Wojennej" we wszystkich jednostkach i na okrętach Marynarki Wojennej. Okręty stanęły w tym dniu w pełnej gali flagowej, a wieczorem były efektownie iluminowane. Uroczystości zainaugurowało odczytanie w jednostkach nadmorskich, w lotnictwie morskim i na okrętach rozkazu ministra obrony narodowej gen. broni Mariana Spychalskiego wydanego z okazji „Dnia Marynarki Wojennej" oraz rozkazu dowódcy Marynarki Wojennej wiceadmirała Zdzisława Studzińskiego.

Z okazji Dnia Marynarki Wojennej minister obrony narodowej gen. broni M. Spychalski, ogłosił rozkaz, w którym dziękuje Marynarce Wojennej za dobrą i ofiarną służbę na straży naszych granic morskich i wspaniałego rozwoju naszej gospodarki morskiej".

Jednocześnie minister pozdrowił i złożył najlepsze życzenia marynarzom marynarki handlowej, pracownikom portowym, stoczniowcom, rybakom i wszystkim, którzy na froncie gospodarki morskiej przyczyniają się do rozkwitu PRL.

Tysięczne tłumy mieszkańców Berlina pozdrawiają N. S. Chruszczowa i W. Ulbrichta na lotnisku Berlin — Schoenefeld.

CAF — telefoto

70 rocznica urodzin Waltera Ulbrichta

Przywódcy bratnich krajów z wizytą w Berlinie

Uroczyste powitanie tow. Gomułki na lotnisku

W niedzielę przed południem na lotnisku berlińskim Schoenefeld wylądował samolot specjalny wiozący pierwszego sekretarza KC PZPR Władysława Gomułkę na uroczystości związane z obchodem 70-lecia urodzin Waltera Ulbrichta. Wysiadającego z samolotu Władysława Gomułkę powitał członek Biura Politycznego KC SED przewodniczący Rady Gospodarki Narodowej Alfred Neumann. Na powitanie przybyli ponadto członkowie Biura Politycznego KC SED Hermann Matern, Herbert Warnke, Paul Froehlich, zastępcy członków Biura Politycznego: Gerhard Grueneberg i Georg Ewald i inni. Władysława Gomułkę powitał także pierwszy sekretarz KPD Max Reimann. W imieniu MSZ gościa powitał wiceminister spraw zagranicznych NRD Johannes Koenig.

Po odegraniu hymnów narodowych Polski i NRD Władysław Gomułka przyjął raport od dowódcy kompanii honorowej, a następnie przeszedł przed jej frontem.

Alfred Neumann w przemówieniu powitalnym na lotnisku wyraził głęboką radość z przybycia Władysława Gomułki do Berlina. Przypomniał on niedawną wizytę polskiej delegacji partyjno-rządowej w NRD, podkreślając, że miała ona bardzo duże znaczenie dla dalszego pogłębiania przyjaznych stosunków.

Z kolei głos zabrał Władysław Gomułka.

Obdarowany przez delegację pionierów biało-czerwonymi goździkami i gorąco oklaskiwany przez zebranych na lotnisku mieszkańców Berlina Władysław Gomułka w towarzystwie Alfreda Neumanna udał się z lotniska do rezydencji przewodniczącego Rady Państwa NRD, Waltera Ulbrichta, pozdrawiany po drodze przez mieszkańców Berlina.

W niedzielę około południa do Berlina przybył drogą lotniczą pierwszy sekretarz KC BPK, przewodniczący Rady Ministrów Bułgarii Todor Żiwkow, by wziąć udział w uroczystościach 70 rocznicy urodzin W. Ulbrichta.

W sobotę o godz. 11.20 przybył do Berlina drogą powietrzną pierwszy sekretarz KC KPCz, prezydent CSRS, Antonin Novotny, by wziąć udział w uroczystościach 70 rocznicy urodzin Waltera Ulbrichta.

W związku z uroczystościami 70-rocznicy urodzin W. Ulbrichta, do Berlina przybył w sobotę w południe na czele delegacji węgierskiej I sekretarz WSPR, premier Węgier, Janos Kadar.

BERLIN PAP. Z okazji przypadającej w niedzielę, 30 czerwca br., 70 rocznicy urodzin I sekretarza KC SED, przewodniczącego Rady Państwa NRD, Waltera Ulbrichta, partie polityczne, masowe organizacje, Izba Ludowa, urzędy państwowe, uniwersytety i zakłady pracy Niemieckiej Republiki Demokratycznej nadesłały jubilatowi depesze i pisma gratulacyjne.

W liście KC SED wskazuje się na rolę Ulbrichta jako „inicjatora polityki jednolitofrontowej przeciw faszyzmowi i wojnie" podkreślając: „Twoją zasługą jest szczególnie i to, że KPD była w Niemczech jedyną partią, która — natchniona przez wielkiego antyfaszystowskiego trybuna ludowego Georgi Dymitrowa — posiadała jasny program obalenia faszyzmu i ratowania narodu i program ten przekształciła w rzeczywistość".

Światowy Kongres Kobiet zakończył obrady

Apel do kobiet całego świata

MOSKWA PAP. W sobotę wieczorem zakończył się w Moskwie Światowy Kongres Kobiet — najbardziej reprezentatywne zgromadzenie w dotychczasowej historii współpracy międzynarodowej kobiet.

W ostatnim dniu sześciodniowych obrad uchwalono apel kongresu do kobiet i matek oraz program działalności Światowej Demokratycznej Federacji Kobiet.

MOSKWA PAP. W uchwalonym w sobotę „Apelu do kobiet i matek całego świata" delegatki na Światowy Kongres Kobiet w Moskwie oznajmiły, że będą dążyć do zapewnienia kobietom „sprawiedliwego miejsca w społeczeństwie i w rodzinie, a także równych praw i obowiązków, co pozwoli im rozwinąć w całej pełni swe zdolności i uczestniczyć wszechstronnie w postępie ludzkości".

Uczestniczki kongresu oznajmiają, iż są zdecydowane wywalczyć szczęścia dla wszystkich dzieci. Stwierdzają też, iż nie mogą tolerować propagandy wrogości i nienawiści między rasami i narodami, pozwalającej siłom reakcji i wojny zatruwać umysły i dusze młodzieży.

„Zamek na szklanej górze"

Dziś o godzinie 19.30 w kieleckim klubie SDP odbędzie się zamknięta premiera „Zamku na szklanej górze" widowiska satyrycznego przygotowanego przez Teatrzyk Dziennikarzy i Aktorów. Jutro 2 przedstawienia, na które bilety można zakupić w „Orbisie" lub klubie SDP.

3 bm. teatrzyk wystąpi w klubie „Wiedza".

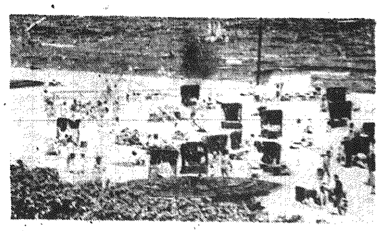

Na plaży w Sopocie.

CAF — fot. Uklejewski

Po rozmowach z Macmillanem Kennedy udał się do Włoch

LONDYN PAP. W niedzielę zakończyły się rozpoczęte poprzedniego dnia w rezydencji premiera brytyjskiego w Birch Grove, na południu Anglii rozmowy między prezydentem Stanów Zjednoczonych Kennedym a premierem W. Brytanii Macmillanem. Dotyczyły one głównie moskiewskich rozmów w sprawie zakazu doświadczeń z bronią nuklearną, które rozpocząć się mają 15 lipca, oraz stosunków Wschód — Zachód i amerykańskiego projektu utworzenia wielostronnych sił nuklearnych NATO.

Po rozmowach ogłoszono komunikat, który obok stwierdzenia, że zawarcie układu ze Związkiem Radzieckim w sprawie zakazu doświadczeń nuklearnych jest sprawą „bardzo pilną", zawiera zapowiedź, iż oba państwa nadal dążyć będą do utworzenia wielostronnych sił atomowych NATO. Konferencja rzecznika premiera brytyjskiego Macmillana potwierdza jednak, że w wyniku rozmów Kennedy — Macmillan W. Brytania nie wyzbyła się swych zastrzeżeń co do amerykańskiego projektu wielostronnych sił atomowych paktu atlantyckiego.

Egipt zerwał stosunki dyplomatyczne z Portugalią

KAIR PAP. Bliskowschodnia agencja MEN podaje oficjalny komunikat rządu egipskiego o zerwaniu stosunków dyplomatycznych z Portugalią.

Minister spraw zagranicznych ZRA wyjaśnił na konferencji prasowej, że zerwanie stosunków dyplomatycznych z Portugalią postanowione zostało w związku z decyzją konferencji szefów państw afrykańskich w Addis Abebie.

27. VI. w Zamościu zmarł Stanisław Namysłowski, artysta - muzyk, długoletni dyrygent i prezes stowarzyszenia „Wieśniacka Orkiestra Namysłowskiego", odznaczony Krzyżem Komandorskim Orderu Odrodzenia Polski.

CAF — fot. Targoński

VII MWS zakończony

Piękny sukces Zapały

SANDOMIERZ. Wczoraj zakończył się tutaj VII Międzynarodowy Wyścig Kolarski Szlakiem Walk płk. Skopenki. Wielki sukces odniósł w nim kielecki zawodnik Ryszard Zapała, który po znakomitej jeździe na trasie ostatniego najdłuższego etapu Radom — Sandomierz odniósł zdecydowane zwycięstwo etapowe i wygrał wyścig. W konkurencji drużynowej zwyciężył zespół Katowic.

Nie ulega wątpliwości, że tegoroczny wyścig należał do najbardziej udanych. Jak zawsze wzdłuż całej 514-kilometrowej trasy, którą przebiegał VII MWS tysięczne rzesze ludzi niezwykle serdecznie witały kolarzy pomagając im swym dopingiem w trudnej walce. W wielu miejscowościach zrobiono wszystko, aby zawodnicy przecież tylko przejeżdżający tam, zwrócili uwagę to na dekorację trasy lub też na nad wyraz serdeczne okrzyki dopingu. Nie sposób już teraz dokonać bardziej szczegółowej analizy zakończonego wyścigu, zrobimy to zresztą w najbliższym czasie. Już dziś jednak można stwierdzić, że VII MWS był kolejnym sukcesem sportowym i propagandowym tej pięknej, tradycyjnej imprezy.

Sprawozdania z etapów sobotnich i niedzielnego w „Słowie Sportowca".

TOTO-LOTEK
14, 19, 20, 26, 37, 45 (48)
końc. band. 9022

PRZEPIÓRECZKA
8, 9, 13, 14, 33, 35; k. b. 854

Antywojenne manifestacje przed siedzibą premiera Wielkiej Brytanii

LONDYN PAP. W niedzielę rano przed podmiejską rezydencją premiera Macmillana w Birch Grove, w której toczyły się rozmowy między premierem brytyjskim a prezydentem Kennedy'm pojawiły się pikiety członków brytyjskiego Komitetu Obrońców Pokoju, ruchu o rozbrojenie nuklearne i Komitet 100. Demonstranci nieśli transparenty z napisami: „Zaprzestańcie wyścigu zbrojeń", „Zawrzyjcie niezwłocznie układ o zaprzestaniu doświadczeń jądrowych", „Zlikwidować wszystkie obce bazy wojskowe". Inne hasła domagały się likwidacji NATO i wyrażały protest przeciwko tworzeniu wielostronnej siły nuklearnej. Delegacja brytyjskiego Komitetu Obrońców Pokoju przekazała pisma dla prezydenta Kennedy'ego i premiera Macmillana.

Wysokie odznaczenia państwowe dla B. Drobnera

29 ub.m. w Belwederze odbyła się uroczystość odznaczenia pos. Bolesława Drobnera Krzyżem Wielkim Orderu Odrodzenia Polski, przyznanym mu uchwałą Rady Państwa w 80 rocznicę urodzin, w uznaniu zasług położonych w długoletniej walce w szeregach polskiego ruchu robotniczego i w pracy dla socjalistycznego rozwoju Polski Ludowej.

Dekoracji dokonał przewodniczący Rady Ministrów Aleksander Zawadzki.

publikację udostępniła Świętokrzyska Biblioteka Cyfrowa

Przemówienie N. S. Chruszczowa na plenum KC KPZR

MOSKWA PAP. Dziennik „Prawda" opublikował przemówienie Nikity Chruszczowa, wygłoszone na czerwcowym plenum Komitetu Centralnego KPZR, na którym omawiano zadania w dziedzinie ideologicznej pracy partii w obecnych warunkach budownictwa komunistycznego. Plenum odbywało się — jak wiadomo — w dniach 18—21 czerwca 1963 r. Całość przemówienia zajmuje w dzienniku przeszło trzy strony.

Oto skrót przemówienia Nikity Chruszczowa podany przez agencję TASS:

Prace naszego plenum — powiedział N. S. Chruszczow — przebiegają w dobrej rzeczowej atmosferze. W treściwym referacie towarzysza Iljiczowa, w wystąpieniach działaczy partyjnych, działaczy na polu nauki, literatury i sztuki, wypowiedziano wiele cennych myśli i propozycji.

W związku z tym, że przywódcy Komunistycznej Partii Chin do ostateczności zaostrzyli rozbieżności z Komunistyczną Partią Związku Radzieckiego i całym międzynarodowym ruchem komunistycznym, uznano za niezbędne, aby członkowie Komitetu Centralnego, nasz kierowniczy aktyw partyjny i radziecki wiedzieli o tych krokach, jakie podjęli przywódcy KP Chin w celu zaostrzenia stosunków między Komunistyczną Partią Chin z jednej strony, a Komunistyczną Partią Związku Radzieckiego, całym międzynarodowym ruchem komunistycznym z drugiej. Prezydium KC KPZR poleciło towarzyszom Susłowowi, Andropowowi i Ponomariewowi szczegółowo poinformować o istocie rozbieżności między KC Komunistycznej Partii Chin z jednej strony a Komunistyczną Partią Związku Radzieckiego i innymi bratnimi partiami z drugiej, przedstawić stanowisko naszej partii w sprawach dalszego zespolenia międzynarodowego ruchu komunistycznego na zbliżającym się spotkaniu przedstawicieli KC KPZR z przedstawicielami KC KP Chin.

Nawiązując dalej do problemu pokojowego współistnienia ideologii Chruszczow oświadczył:

Godzić się na pokojowe współistnienie między ideologią komunistyczną a ideologią burżuazyjną — to znaczy umożliwić wrogowi oczernianie wszystkiego, co jest dla nas najdroższe, zachęcać go do szerzenia oszczerstw, przyczyniać się do mącenia przezeń świadomości narodu, dezorganizowania naszego życia i hamowania wszelkimi sposobami naszego marszu naprzód" — oświadczył Chruszczow.

„Walczyliśmy — podkreślił mówca — i nadal będziemy walczyć z całym nieprzejednaniem nie tylko z rozkładową ideologią burżuazyjną, lecz i z jej agenturą w naszym środowisku jako z agenturą naszych wrogów klasowych".

„Komunistyczna Partia Związku Radzieckiego — to bojowa awangarda narodu, jego kolektywny wódz i organizator. Partia i naród — oświadczył Chruszczow wśród hucznych oklasków — są od siebie nieodłączne".

W związku z tym mówca podkreślił, że wrogowie bardzo dobrze znają i czują siłę KPZR. „Swe główne wysiłki koncentrowali oni zawsze i teraz koncentrują na tym, ażeby spróbować zniszczyć partię, pozbawić przez to naród radziecki przewodniej i organizującej siły. A zniszczenie partii bynajmniej nie oznacza żądania fizycznej eksterminacji jej członków. Nie — rozumują oni — podobnie jak z człowieka trzeba wyrwać serce, albo też, jak powiadają duszę, tak i z partii trzeba wyrwać ideę, rewolucyjną ideologię marksistowsko-leninowską, tj. element cementujący, jednoczący, zespalający wszystkich komunistów".

Wrogowie socjalizmu dawno już zrozumieli, że główną siłą, która zapewnia właściwe kierowanie całą pracą w zakresie budowy socjalizmu, komunizmu, która nadaje jej zorganizowany i planowy charakter oraz rewolucyjny rozmach, która zapewnia sukcesy tego budownictwa — jest partia komunistów, jej oparta na zasadach naukowych polityka, jej rewolucyjna ideologia, jej rewolucyjna filozofia — teoria marksistowsko-leninowska.

„Ustrój radziecki, ideologia komunistyczna — kontynuował Chruszczow — przetrzymały wszystkie i wszelakie ataki wrogów, wszystkie próby. Zdecydowanie stoimy na naszych rewolucyjnych marksistowsko-leninowskich pozycjach. Na tych pozycjach trwaliśmy, trwamy i trwać będziemy, gdyż są to jedynie słuszne pozycje. Tych zaś, którzy staczają się na pozycje naszych wrogów klasowych, usiłują ściągnąć pewne chwiejne jednostki w bagno wrogiej nam ideologii imperializmu, zawsze potępialiśmy i potępiamy jako ludzi czerpiących natchnienie z obcych źródeł, jako tych, którzy wtórują głosom naszych wrogów".

Ideolodzy świata kapitalistycznego z ubolewaniem mówią o tym, że kapitalizm nie ma takich atrakcyjnych dla mas ludowych idei, które zespalałyby naród tak, jak zespala masy pracujące wielka wiara w komunizm, wiara w nieuchronne zwycięstwo ideałów komunizmu.

Bez względu na to, jak imperialiści będą nazywać swój świat — czy „kapitalizmem ludowym", czy „społeczeństwem „wolnej inicjatywy" — bez względu na szaty, w jakie go będą stroić, nic nie zdoła zmienić antyludowej treści kapitalizmu, imperializmu.

„Mimo że imperializm skazany jest na zagładę, wciąż jeszcze nie traci on nadziei na zahamowanie rozwoju socjalizmu, na zatrucie świadomości narodów jadem niewiary w siły komunizmu" — powiedział N. Chruszczow.

Mówiąc o ludziach, którzy „ulegają wpływom propagandy burżuazyjnej, usiłują oplwać teorię i praktykę naszego budownictwa komunistycznego" N. Chruszczow oświadczył: „Nie możemy i nie powinniśmy godzić się z takimi zjawiskami, lecz powinniśmy udzielać zdecydowanej odprawy atakom i oszczerstwom ludzi, którzy chcieliby podważyć zaufanie narodu do partii".

Nierzadko — kontynuował Chruszczow — nie czyni się tego bezpośrednio, ale w drodze lansowania na pozór niewinnych haseł w rodzaju pokojowego współistnienia w dziedzinie ideologii. „Nigdy nie zgadzaliśmy się z takimi poglądami, ponieważ zawsze do problemów ideologii podchodziliśmy z pozycji klasowych. Walczymy przeciwko temu, co szkodzi naszej sprawie".

Pierwszy sekretarz KC KPZR zaapelował, by pielęgnowano i ochraniano wszystko co jest nowe, wszystko co jest rewolucyjne i wszystko co zespala naród, wezwał do zdecydowanej walki przeciwko temu, co przeszkadza marszowi naprzód i zespoleniu narodu, co jest wymierzone przeciwko partii i jej afirmującej optymistycznej ideologii.

Wzywając do pokojowego współistnienia w dziedzinie ideologii — powiedział N. S. Chruszczow — nasi wrogowie „usiłują podważyć i osłabić wpływ partii wśród ludu, to jest pozbawić masy siły organizującej i nadającej im kierunek. Nie są oni w stanie podważyć partii od wewnątrz: wszystkie tego rodzaju próby wrogów kończyły się fiaskiem. Teraz starają się usilnie wyjałowić rewolucyjną duszę partii — oczernić ideologię marksistowsko-leninowską, osłabić jej wpływ na inteligencję twórczą oraz na cały naród i rozerwać w ten sposób żywe ciało, jednolity organizm partii".

N. S. Chruszczow ostro skrytykował tych, którzy nazywają „lakiernikami" działaczy literatury i sztuki przedstawiających w sposób zgodny z prawdą zjawiska z życia w Związku Radzieckim. „Nie żądamy, aby pisarze, działacze sztuki i filmowcy upiększali wydarzenia i przedstawiali je w sposób mało prawdopodobny — powiedział N. S. Chruszczow. Nie. Mówimy im — przedstawiajcie rzeczywistość taką jaka jest, ale przedstawcie ją z pozycji afirmowania życia".

„Wzywamy do tego — kontynuował N. S. Chruszczow — by pisano w sposób zgodny z prawdą, nawet o rzeczach najbardziej ponurych, o tym co jest negatywne, ale by pisano w sposób zgodny z prawdą, z pozycji afirmowania życia. Zdarzają się jednak tacy, którzy chcą czerpać tematy dla swych utworów — że tak powiem — ze śmietnika, chcą obrzucać błotem wszystko co naród radziecki przeszedł, zdobył i przecierpiał. I tacy ludzie chcą za to od nas oklasków. Nie, nic z tego nie będzie!"

„Sprawa przedstawia się tak: doszliśmy do określonego poziomu i idziemy naprzód. Ideolodzy imperializmu, wszyscy wrogowie komunizmu intensywnie starają się powstrzymać nasz marsz naprzód. Przeciągają na swoją stronę wszelkiego pokroju chwiejnych ludzi. Powiadamy tym ludziom — nie odrywajcie się od narodu i partii, stańcie we wspólnych szeregach pod sztandarem marksistowsko-leninowskim, sztandarem naszej partii komunistycznej! Jeżeli jest w was duch rewolucyjny, patos walki o szczęście narodu, jeśli jest w was iskra nienawiści do wrogów i wiara we własny naród, w jego siły — stańcie pod wielkim sztandarem marksizmu-leninizmu. Nienawiść do wrogów klasowych jest potrzebna, ponieważ nie można stać się dobrym bojownikiem o swój naród, o komunizm, jeżeli nie umie się nienawidzieć wrogów".

„Tym towarzyszom, którzy nie chcą stanąć pod tym sztandarem, lecz przeciwnie, usiłują nam przeszkadzać, krępować nam ręce wtedy, gdy toczy się ostra walka, mówimy — przestańcie, ponieważ wdajecie się w bójkę po stronie naszych wrogów klasowych. A skoro już wdajecie się w taką bójkę, wiedzcie: nie będzie dla was pobłażania, was pobiją!"

Obecnie — oświadczył Chruszczow — toczy się na arenie międzynarodowej ostra walka klasowa. Wrogowie atakują ideologię marksistowsko-leninowską, usiłują spowodować rozkład duszy i świadomości ludzi. Kto przechodzi z naszego obozu budowniczych komunizmu do drugiego obozu, ten wcześniej lub później będzie odpowiadał przed swym narodem.

„Walka klasowa nie zna granic narodowych, albowiem ciemiężący i ciemiężeni — to zjawisko nie jakiejś jednej określonej narodowości; nie zna ona więzów pokrewieństwa ani rodziny".

„Co prawda — dodał mówca — niektórzy towarzysze mają również w tej sprawie odrębną opinię. Zastępują oni częstokroć klasowe podejście do oceny zjawisk społecznych podejściem narodowym, rasowym!"

Pierwszy sekretarz KC KPZR znowu zaznaczył, że „leninowską zasadę pokojowego współistnienia uważamy za generalny kierunek naszej polityki zagranicznej i konsekwentnie go realizujemy".

Swoją wytrwałą pracą nad umocnieniem potęgi sił socjalizmu, swoją walką o pokój — podkreślił Chruszczow — osiągnęliśmy to, że „mężowie stanu USA zaczęli dobrze wymawiać słowa — współistnienie pokojowe".

Pokoju — podkreślił Chruszczow — nie da się wymodlić, lecz można go wywalczyć i oto wywalczymy ten pokój. „Czym go wywalczyliśmy i wywalczymy? Modlitwami? Nie. Wywalczyliśmy go własną pracą, wysiłkiem robotników, chłopów, inteligencji, stworzyliśmy potężne państwo socjalistyczne, dźwignęliśmy wzwyż naukę, dźwignęliśmy kulturę naszego narodu, stworzyliśmy siły zbrojne, wyposażyliśmy je w najnowocześniejsze środki bojowe. Czyż to oznacza, „modlenie się" o pokój? Obroniliśmy sprawę pokoju drogą polityki pokojowego współistnienia państw o różnych ustrojach społecznych".

Następnie Chruszczow powiedział: „Prezydent USA, Kenndy wyciągnął słuszny wniosek, że należy dokonać przewartościowania, że należy uwzględniać i trzeba liczyć się z potęgą sił socjalizmu, trzeba zmienić stosunki ze Związkiem Radzieckim itp.

Widzicie, jak teraz stawia sprawę prezydent Stanów Zjednoczonych? Nie znaczy to oczywiście towarzysze — nie trzeba się łudzić — że zaświtała już jutrzenka zwiastująca nowe stosunki między Związkiem Radzieckim a Stanami Zjednoczonymi. Nie! Ale nader wymowne jest to, że wszystko to mówi o naszym kraju prezydent USA, przywódca obozu imperialistycznego. Te jego słowa nie podnoszą na duchu jego sojuszników. Skoro mówią to przywódcy Stanów Zjednoczonych, to cóż mogą myśleć w Norwegii, Danii, Włoszech, Francji?

Nie przypadkowo prezydent Francji de Gaulle mówił: „Obecnie znajdować się pod osłoną parasola Stanów Zjednoczonych" nie jest bynajmniej równoznaczne z zagwarantowaniem bezpieczeństwa. Dla tego też, powiada de Gaulle, trzeba, by Francja miała własny parasol. Zdaniem prezydenta Francji, niezawodnym „parasolem" powinna stać się własna broń atomowa. Jednakże stworzenie „parasola atomowego" nie jest rzeczą łatwą, można, jak powiadają, zostać i bez spodni i bez parasola! Taki „parasol atomowy" wymaga ogromnych sił, ogromnych środków".

„Obecnie — oświadczył N. S. Chruszczow — można dojść do wniosku, że imperialiści tracą coraz bardziej wiarę w swe siły, tracą nadzieję, że w drodze wojny mogliby zmienić tok wydarzeń, zatrzymać budownictwo komunistyczne w naszym kraju i budowę socjalizmu w innych krajach, zahamować walkę postępowych sił przeciwko imperializmowi i kolonializmowi.

Imperialiści rozumieją coraz lepiej, że nowa wojna światowa — gdyby taką wojnę rozpętali — zakończy się jeszcze bardziej druzgocącym ich rozgromieniem niż zakończyła się dla Hitlera rozpętana przez niego druga wojna światowa".

„Nasze sukcesy w budownictwie komunistycznym — to wcielanie w życie idei marksizmu-leninizmu" — oświadczył N. S. Chruszczow.

Rachuby imperialistów, że Związek Radziecki nie dojdzie do siebie przez czas dłuższy po drugiej wojnie światowej, że Stany Zjednoczone, Anglia, Francja, i inne wielkie kraje kapitalistyczne będą dyktować swą wolę Związkowi Radzieckiemu zawiodły — powiedział pierwszy sekretarz KC KPZR. „Obecnie w Stanach Zjednoczonych są już w kołach handlowo-przemysłowych siły, które przyznają, że polityka blokady gospodarczej wobec ZSRR i krajów socjalistycznych nie osiągnęła celu. Przedstawiciele kół przemysłowo-handlowych USA mówią coraz częściej o tym, że tę politykę trzeba zrewidować".

Po przytoczeniu liczb świadczących o sukcesach rozwoju gospodarki radzieckiej N. S. Chruszczow podkreślił, że partia, że naród radziecki opierają swą wielką pracę w dziedzinie budowy komunizmu na podstawie nauki marksistowsko-leninowskiej i uwzględniają przy tym realne warunki panujące w kraju na każdym etapie jego rozwoju.

Musimy jeszcze bardzo dużo popracować, żeby stworzyć warunki dla przejścia do komunistycznego sposobu produkcji i podziału dóbr — powiedział N. S. Chruszczow. „Przejście do komunizmu będzie wymagało olbrzymich wysiłków, ofiarnej pracy narodu. A niektórzy myślą, że można tego dokonać stosunkowo łatwo i szybko. Nie można bawić się w komunizm: rozwojem społeczeństwa rządzą odpowiednie prawa, które trzeba znać i z którymi trzeba się liczyć. Ci, którzy wyobrażają sobie, że można ignorować prawa rozwoju, zostaną ukarani przez samo życie".

„Nie mówię żeśmy już wszystko rozwiązali, że nie mamy już niedociągnięć — stwierdził pierwszy sekretarz KC KPZR. — Chcę tylko powiedzieć, że nasze znakomite sukcesy w dziedzinie budowy komunizmu wykazują dobitnie, że znajdujemy się na drodze właściwej, na drodze, która napawa optymizmem. Jeśli dziś brak nam czegoś, to trzeba zrozumieć należycie, dlaczego tak się dzieje, trzeba widzieć nie tylko dzień dzisiejszy, lecz także zdawać sobie sprawę z tego, co było wczoraj i wiedzieć, co nastąpi jutro. Jeśli się porówna to od czegośmy zaczęli, to cośmy mieli z tym cośmy stworzyli i co mamy teraz — to jasne się stanie, jak pewnie i szybko kraj nasz kroczy naprzód ku wyznaczonemu celowi, to jasne będzie, że cel ten zostanie osiągnięty. A to jest najważniejsze!" — oświadczył N. S. Chruszczow.

Kraj nasz — oświadczył N. S. Chruszczow — wyprzedził już Stany Zjednoczone w dziedzinie produkcji rudy żelaza, masła, cukru, tkanin wełnianych, obrabiarek do skrawania metali oraz tarcicy, zarówno jeśli chodzi o produkcję globalną, jak też produkcję na jednego mieszkańca. Wyprzedziliśmy Stany Zjednoczone w dziedzinie wydobycia węgla i produkcji cementu, a wkrótce dogonimy je w dziedzinie wytopu stali.

„Niedaleki jest czas, gdy Związek Radziecki nie tylko doścignie, lecz także wyprzedzi Stany Zjednoczone — tego uznanego lidera świata kapitalistycznego — w dziedzinie wszystkich rodzajów produkcji przemysłowej.

Udaremniliśmy rachuby imperialistów, że uda im się pokonać Związek Radziecki w drodze zbrojnej agresji. Walą się teraz w gruzy ich nadzieje, że uda się pokonać Związek Radziecki we współzawodnictwie gospodarczym".

Jak podkreślił N. S. Chruszczow olbrzymie sukcesy ZSRR w dziedzinie rozwoju gospodarczego niweczą oszczerstwa imperialistów i wykazują wielkie zalety ustroju socjalistycznego. „Sukcesy te to potwierdzenie słuszności teorii marksistowsko-leninowskiej, naszej ideologii i zalet naszego ustroju społecznego — powiedział N. S. Chruszczow.

„Pokojowe współistnienie państw o odmiennych ustrojach społecznych nie oznacza osłabienia walki klasowej na arenie międzynarodowej. A ponieważ toczy się walka klasowa — pokojowe współistnienie w dziedzinie ideologii jest niemożliwe. Kto opowiada się za pokojowym współistnieniem w dziedzinie ideologii — oświadczył N. S. Chruszczow — ten świadomie lub nieświadomie wkracza na drogę zdrady socjalizmu, zdrady sprawy komunizmu.

Ci, którzy negują zasadę pokojowego współistnienia państw o odmiennym ustroju społecznym, zasadę pokojowej rywalizacji — wykazują tym samym, że nie wierzą w rewolucyjną siłę klasy robotniczej, w potężną siłę idei marksizmu-leninizmu".

N. S. Chruszczow podkreślił, że sukcesy Związku Radzieckiego i innych krajów socjalistycznych umacniają wiarę klasy robotniczej wszystkich krajów w jej własne siły, zagrzewają narody ujarzmione do walki o wolność, wywierają wpływ na świadomość inteligencji różnych krajów świata oraz uzbrajają bojowników sprawy socjalizmu w ideologicznej walce przeciwko siłom imperializmu.

„Wybitne sukcesy Związku Radzieckiego i innych krajów socjalistycznych w budowie socjalizmu i komunizmu — oświadczył N. S. Chruszczow — wykazują dobitnie, że zawaliły się rachuby imperialistów, iż uda im się osłabić nas na froncie gospodarczym.

Teraz nasi wrogowie skoncentrowali swe główne wysiłki na walce ideologicznej przeciwko krajom socjalizmu. Ideologowie imperializmu łudzą się, że uda im się osłabić nas od wewnątrz przy pomocy wrogiej ideologii".

N. Chruszczow przytacza tezę ideologicznych przeciwników Zw. Radzieckiego. Twierdzą oni, że im więcej jest w Związku Radzieckim ludzi wykształconych, tym łatwiej będzie ugodzić społeczeństwo radzieckie pod względem ideologicznym. „Według twierdzeń propagandy imperialistycznej — podkreślił mówca — w miarę podnoszenia się dobrobytu i rozwoju kultury ludzie radzieccy będą występować przeciwko kierownictwu partii".

Jednakże — oświadczył on — „rachuby imperialistów na dywersję ideologiczną zakończą się fiaskiem. Ich próby podważenia sił socjalizmu, zahamowania rozwoju walki rewolucyjnej doznają takiego samego fiaska, jak i podejmowane dawniej kampanie wojenne przeciwko krajom socjalizmu oraz podstępne plany zdławienia socjalizmu blokadą ekonomiczną".

Charakteryzując rozwój nauki i kultury radzieckiej, Chruszczow powiedział, że w Związku Radzieckim kończy uczelnie co roku 120 tys. nowych inżynierów, czyli blisko 3-krotnie więcej niż w Stanach Zjednoczonych. Dodał on, że w gospodarce narodowej ZSRR pracuje przeszło 2 razy więcej dyplomowanych inżynierów niż w Ameryce.

Pierwszy sekretarz KC KPZR podkreślił, że nawet wrogowie ZSRR zmuszeni są uznać sukcesy Kraju Rad. Przypomniał on ocenę, jaką dał minister spraw wewnętrznych USA Udall po zaznajomieniu się z budownictwem elektrowni radzieckich. Ten wpływowy polityk amerykański — stwierdził Chruszczow — „wysoko ocenił nasze sukcesy i, trzeba przyznać, opublikował swe wrażenia w Ameryce"...

Następnie Chruszczow oświadczył: „Wielkie są nasze osiągnięcia w rozwoju nauki, w opanowaniu kosmosu. Teraz już nikt nie ośmiela się negować bezspornego faktu, że w pokojowym opanowywaniu kosmosu Związek Radziecki na trwałe zajął pierwsze miejsce w świecie! Mówca nazwał lot Walentyny Tiereszkowej i Walerego Bykowskiego wybitnym zwycięstwem geniuszu narodu radzieckiego, sił socjalizmu. „Jest to — powiedział Nikita Chruszczow — zwycięstwo naszej wielkiej partii leninowskiej".

Przypominając swój pobyt w Ameryce, pierwszy sekretarz KC KPZR opowiedział o spotkaniu z Harry Shwartzem, uważanym za czołowego specjalistę dziennika „New York Times" od „spraw radzieckich". Nawet ten zaciekły antykomunista porównał Związek Radziecki z mitycznym ptakiem — feniksem, tak bowiem szybko odbudował swą gospodarkę po wojnie Związek Radziecki.

„W starożytności — powiedział Chruszczow — stworzono piękną bajkę o feniksie, który odrodził się z popiołów. Ciekawa to bajka, ale bądź co bądź tylko bajka. To natomiast, co się wydarzyło w Związku Radzieckim, nie jest bajką, lecz wielką rzeczywistością, stworzoną wysiłkiem narodu radzieckiego pod kierownictwem naszej leninowskiej partii".

Mówca przytoczył słowa dziennikarza amerykańskiego Harry Shwartza o przyszłości Kraju Rad. „Widać, że w najbliższych latach — pisał Shwartz — Związek Radziecki nabierze cech komunistycznego społeczeństwa obfitości. W roku 1970, lub nieco później, czerwona flaga radziecka powiewać będzie, być może w dumnym osamotnieniu nad bazą radziecką na Księżycu". Wśród oklasków sali Chruszczow krótko skomentował to zdanie Shwartza, oświadczając „nieźle powiedziane".

Z aprobatą przyjęli uczestnicy plenum uwagę Chruszczowa, że z punktu widzenia niektórych przedstawicieli sztuki radzieckiej słowa Harry Shwartza można byłoby uznać za lakierowanie rzeczywistości radzieckiej.

Do takich „lakierników" rzeczywistości radzieckiej, jak zaznaczył z ironią Chruszczow, można by zaliczyć Howarda Morgana członka rządowej komisji energetycznej USA, i nawet samego prezydenta USA, Kennedy'ego, który powiedział na uniwersytecie amerykańskim w Waszyngtonie: „Możemy pogratulować narodowi rosyjskiemu jego licznych osiągnięć w dziedzinie nauki i zdobywania kosmosu, w dziedzinie rozwoju ekonomicznego i przemysłowego, w dziedzinie kultury i aktów odwagi".

„Oto do jakich wypowiedzi zmusza przedstawicieli świata kapitalistycznego nasza rzeczywistość!" — oświadczył N. S. Chruszczow. A niektórzy nasi pisarze i pracownicy sztuki chcą opluć własny naród, pracę swego narodu, chcą czerpać ze śmietnika i malować naszych ludzi w najciemniejszych barwach. Wstyd!".

Mówiąc o prawdzie w twórczości, N. S. Chruszczow podkreślił, że „pisarz, artysta, który stoi na pozycjach partyjności, przedstawia w sposób zgodny z prawdą zarówno pozytywne, jak też negatywne zjawiska w życiu społeczeństwa i czyni to z punktu widzenia afirmacji życia".

Ludzi, którzy wykopują wszelkie paskudztwo, którzy wzywają do tego, by pisać tylko o przejawach negatywnych, N. S. Chruszczow nazwał agentami ideologii burżuazyjnej w środowisku radzieckim.

Podkreślił on, że partia wzywała i będzie wzywać do demaskowania prób mydlenia oczu, że „była i będzie przeciwna upiększaniu rzeczywistości. Rzeczywistość radziecka nie cierpi fałszu".

N. S. Chruszczow przypomniał sprawę filmu „Kozacy kubańscy". W filmie tym wszyscy mieli wszystkiego w bród. „Stalinowi podobało się, gdy na ekranie pokazywano, że każdy kołchoźnik siedząc przy świątecznym stole zjada całego indyka". Powiedzieliśmy Stalinowi — oświadczył N. S. Chruszczow — że film ten odtwarza życie kołchoźników w sposób niezgodny z prawdą". Chruszczow powiedział następnie, że w okresie kultu jednostki mydlenie oczu „przenikało nie tylko do filmu".

N. S. Chruszczow nazwał okłamywaniem partii i narodu referat Malenkowa na XIX zjeździe partii, w którym Malenkow twierdził, że problem zbożowy jest rozwiązany, że zboża jest pod dostatkiem.

Malenkow operował danymi z dziedziny tzw. „plonów biologicznych". „Ale z tych plonów biologicznych" ani pierogów, ani blinów upiec nie można — zauważył N. S. Chruszczow. Chleb i bliny można upiec z plonów rzeczywistych zebranych do spichrza. Skrytykowaliśmy takie oświadczenie dotyczące rozwiązania problemu zbożowego, ponieważ było ono mydleniem oczu, okłamywaniem partii i narodu".

Wielkim i skomplikowanym problemem olbrzymiej wagi politycznej nazwał N. S. Chruszczow zdemaskowanie kultu Stalina oraz przezwyciężenie szkodliwych następstw tego kultu. „Komitet Centralny zdecydował się na to, wykazując poczucie odpowiedzialności i odwagę"

„Walczyliśmy tu nie o własne osobiste interesy — oświadczył pierwszy sekretarz KC KPZR — lecz o partię, o czystość partii leninowskiej, ponieważ do partii naród odnosi się jak do czegoś świętego, ponieważ partia to najwyższa i największa prawda, to mózg i sumienie narodu, to wódz narodu i jego organizator!

„Nie negujemy, towarzysze, znaczenia i roli wodzów i przywódców — powiedział N. S. Chruszczow. Jesteśmy jednak przeciwni takim wodzom, którzy stawiają się ponad narodem, ponad partią, którzy uważają, iż są niemalże zesłani przez boga, a że naród — to masa, która musi ich tylko słuchać i oklaskiwać. To właśnie było cechą charakterystyczną Stalina".

„Komitet Centralny uważał za rzecz konieczną powiedzieć prawdę o kulcie Stalina i uczynić wszystko, aby się to już nigdy nie powtórzyło. Powiedzieliśmy partii wszystko, przedstawiliśmy wszystko przed sądem partii na XX zjeździe. Teraz — oświadczył pierwszy sekretarz KC KPZR — trudności, jakie były, zostały przezwyciężone, partia stała się jeszcze silniejsza i bardziej zwarta, a jej autorytet wzrósł jeszcze bardziej".

„Realizując konsekwentnie wskazania Lenina — powiedział N. S. Chruszczow — partia troszczy się o właściwą organizację pracy ideologicznej, o wcielenie w życie wskazań Lenina dotyczących partyjności i ludowości literatury i sztuki".

N. S. Chruszczow oświadczył, że absolutnie błędne są twierdzenia, że „zasada partyjności w literaturze i sztuce paraliżuje rzekomo inicjatywę inteligencji twórczej". Tylko ci którzy nie znają obyczajów świata burżuazyjnego — powiedział N. S. Chruszczow — mogą wierzyć w to, jakoby w społeczeństwie kapitalistycznym istniała swoboda twórczości i wolność prasy.

„Literatura, sztuka i prasa są w świecie kapitalistycznym na utrzymaniu monopoli" — stwierdził N. S. Chruszczow.

Mówca przypomniał także swoją rozmowę z wielkim wydawcą angielskim Thomsonem. Zapytał on Chruszczowa czy zezwoli się mu na sprzedaż gazet w Moskwie. „Poruszył pan bardzo skomplikowaną kwestię, trzeba się zastanowić" — odpowiedział mu Chruszczow. „A jeżeli redaktorem jednej z tych gazet mianuję redaktora „Izwiestii", Adżubeja?" — zapytał wydawca. „Mogę panu dać słowo, że jeżeli mianuje pan redaktorem swojej gazety Adżubeja, albo innego z naszych redaktorów, to wówczas ta gazeta wszędzie w Związku Radzieckim będzie sprzedawana" — odpowiedział Chruszczow. Wtedy Thomson oświadczył, że to mu nie odpowiada. „Widzicie — zaznaczył pierwszy sekretarz KC KPZR — jak ujmuje to zagadnienie kapitalista. Na pierwszym planie jest dla niego w danym wypadku interes nie materialny, lecz czysto ideologiczny, klasowy".

Mówca stwierdził, że w świecie kapitalistycznym nie ma swobody twórczości. Przytoczył on przykład Hollywoodu. Wypędzono stamtąd znanego na całym świecie artystę i reżysera filmowego, Charlie Chaplina — za komunistę, lecz człowieka postępowego. Taka sama „wolność" panuje też w amerykańskim koncernie gazetowym Hearsta, wydającym przeszło 100 gazet. Dziennikarzowi, który by wystąpił na łamach prasy przeciwko interesom klasy kapitalistycznej, pokazano by „gdzie raki zimują". Każdy artykuł w tych gazetach traktuje się z punktu widzenia polityki interesów swojej klasy. „Główną sprawą — podkreślił Chruszczow — jest dla nich sprawa ideologii".

„Jakże — zaznaczył pierwszy sekretarz KC KPZR — nie rozumieją tego, lub nie chcą zrozumieć niektórzy nasi literaci i wydawcy. Chcą oni widocznie upodobnić pracę ideologiczną do arki Noego w ten sposób, ażeby w tej arce Noego były okazy wszystkich ideologicznych kierunków i odcieni. Nie tak nie będzie".

(Dokończenie na str. 3)

publikację udostępniła Świętokrzyska Biblioteka Cyfrowa

RADIO

PROGRAM I

9.00 Wiad. 9.05 Muz. i Akt. 8.30 Muz. 8.50 Porady prakt. dla kobiet 9.00 Mozaika melodii rozrywk. 9.20 Konc. muz. rozrywk. 10.10 Dr Zabiński przed mikrofonem 10.20 Muz. balet. 10.50 Pieśni kanadyjskie na tematy narodowe 11.20 Muz. dla wszystkich 11.55 Stan wód 12.05 Wiad. 12.15 Roln. kwadrans 12.30 Radio-reklama 12.45 Na swojską nutę 13.00 Konc. popul. dla wczasowiczów 14.00 „Przygody żeglarza Sindbada" fragm. baśni B. Leśmiana 14.30 Konc melodii i piosenek. 15.00 Wiad. 15.05 Program 15.10 U przyjaciół 15.30 Weekend ze słuchaczami na szlaku chopinowskim 16.05 Książki, które na was czekają 16.35 Progr. młodz. aktualn. 16.40 Melodie hawajskie w wyk. PR „Hawai — Club de Paris" 17.00 Wiad. 17.05 Melodie popul. 17.30 Dla młodzieży szkolnej z cyklu: „Sherlock Holmes był chemikiem" 18.00 Cykl: „Istota z gatunku człowiek" Co przyniósł wiek XX dr M. Mossakowskiego 18.10 „Salon wytrzeźwień" — odc. pow. E. Niziurskiego 18.30 Bizet: Uwertura „Ojczyzna" 18.45 Radio-Reklama 18.55 Pięć minut o wychowaniu 19.00 Muz. tan i rozr. 20.00 Dziennik 20.26 Wiad. sport. 20.30 Muz. lud. 20.45 Ze wsi i o wsi 21.00 Konc. Wielkiej Ork. Symf. PR pod dyr. M. Baranowskiego 21.25 „Pan Tadeusz" fragm. III księgi poematu A. Mickiewicza 22.15 Muz. tan. 23.00 Wiad.

PROGRAM II

8.30 Wiad. 8.35 „Fala 59" 8.50 Arie operowe 9.20 Muz. rozr. 10.00 Konc. jugosłowiańskich mel. rozrywk. 10.30 „W Jezioranach" 11.00 Konc. kam 11.30 Humperdinck I Suita Szekspirowska 12.05 Wiad. 12.15 Muz. lud. narodów radzieckich 12.45 Nasze sprawy codzienne 13.00 Słuchamy mel. na fortepian i organy kinowe 13.25 „Pani Bovary" odc. pow. G. Flauberta 13.40 Program 13.45 Alfabet polskiej piosenki 14.10 Muz. tradyc. Ghany 14.30 „My śliciel, utopista, wizjoner" — fel. 14.45 Utwory skrzypcowe 15.00 Ork. PR 15.30 Dla dzieci „Przygody Jacka i Placka" fluch. wg K. Makuszyńskiego 16.00 Wiad. 16.05 Muz. franc. 17.00 Radio-reklama 17.10 Z cyklu reportaży literackich „W 80 minut dookoła świata" — O tęsknocie 17.35 Na warsz. fali 18.00 Mel. i piosenki filmowe z całego świata 18.45 Ekonomiczny problem tygodnia z cyklu „Organizacja" aud. J. Kowalskiego pt. „Niemitologiczny Róg Amaltei" 19.00 Wiad. 19.05 Muz. i Akt. 19.30 Z cyklu: „Z dziejów ludowych sił zbrojnych" aud. pt. „Na szturm faszystowskiej stolicy" 20.00 Wieczór muz. jazz. i tan. 21.00 Z kraju i ze świata 21.15 Kronika sport. 21.40 Śpiewają piosenkarze polscy 22.00 Nowości literatury światowej 22.30 Z cyklu: „Mistrzowskie wykonania dzieł muz. klas. i romant. 22.45 Muz. tan. 23.50 Wiad.

PROGRAM LOKALNY

17.45 Audycja dla wsi 17.00 Kielecki Dziennik Radiowy 17.10 Koncert muzyki symfonicznej 17.40 „Kielecka fala młodości" — audycja K. Dziekońskiej.

TELEWIZJA

18.00 „Co zobaczymy" — program dla dzieci 18.15 Kino Krótkich Filmów 18.45 „Eureka" — magazyn popularnonaukowy 19.30 „Takty i nietakty" — progr. public. z Łodzi 19.50 Dobranoc 20.00 Dziennik 20.30 Teatr TV: „Lato w Nohant" sztuka J. Iwaszkiewicza. Reż. J. Słotwiński. Na zak. progr. — Wiad. Dziennika TV.

Przemówienie Chruszczowa

(Dokończenie ze strony 2)

Chruszczow podkreślił, że partia, która stoi na czele narodu, „kierowała i będzie nadal kierować pracą ideologiczną, zwalczała i będzie nadal zwalczać wszelkie przejawy ideologii burżuazyjnej".

Wykorzystamy — zaznaczył on dalej — wszystkie nasze możliwości, ażeby cała praca ideologiczna rozwijała się we właściwym kierunku, w duchu ideowości komunistycznej. Byłoby dobrze, gdyby każdy nasz pisarz, działacz sztuki, wychodził z założenia, że jego działalność powinna wzmacniać, a nie osłabiać pozycje komunizmu. Wtedy on sam będzie stawiał swojej twórczości wyższe wymagania, surowiej kontrolował swoją działalność, a społeczeństwo nie będzie musiało występować z krytyką utworów ideowo niedojrzałych. Zapytają nas: „A któż jest sędzią? Kto będzie decydował, czy praca ideologiczna idzie we właściwym kierunku?". Sędzią jest partia, partia i naród. Ich to interesom, sprawie komunizmu powinna służyć cała praca ideologiczna, każdy utwór literatury i sztuki.

„Ci, którzy chcą być poza polityką partii i negują partyjność w ideologii, występują chcąc nie chcąc przeciwko naszej partii, przeciwko naszej ideologii, przeciwko naszej rzeczywistości" — oświadczył Chruszczow.

Powiedział on, że w partii istnieje kolegialne kierownictwo. Partia nigdy nie zgodzi się na taki stan rzeczy, by jedna tylko osoba mogła oceniać artystyczną wartość i kierunek ideowy poszczególnych dzieł literatury.

„Absolutna większość naszej inteligencji radzieckiej w ogóle i twórczej inteligencji w szczególności—podkreślił pierwszy sekretarz KC KPZR — żyje ideałami marksistowsko - leninowskimi i walczy o ich triumf razem z partią, pod kierownictwem partii".

N. S Chruszczow omówił szczegółowo ważny odcinek pracy ideologicznej — film. Nazwał on film sztuką najbardziej masową ze wszystkich.

„Jesteśmy za samorządem w sztuce i za związkami twórczymi, jeśli pomaga to rozwojowi sztuki we właściwym kierunku. Jeśli jednak ktokolwiek liczy na to, że oprze się na związkach dla walki przeciwko linii partii w sztuce — to myli się głęboko Takim ludziom powiemy: nie uznajemy kierowniczej roli w społeczeństwie żadnego ze związków prócz jednego — naszej partii komunistycznej".

Mówiąc o muzyce N. S. Chruszczow podkreślił, że rozwija się ona teraz we właściwym kierunku.

Chruszczow zatrzymał się na zagadnieniach rozwoju literatury radzieckiej. Stwierdził, że w tej literaturze jest wiele dobrych dzieł artystycznych. Powiedział on, że literatura i sztuka w Związku Radzieckim rozwijają się z punktu widzenia afirmacji życia. „Oto dlaczego ideolodzy imperializmu tak uporczywie usiłują wpłynąć na naszą inteligencję twórczą, aby sprowadzić ją z właściwej drogi".

Chruszczow przypomniał, czego wymagał Lenin od propagandy i agitacji. Zacytował on słowa Lenina, że „trzeba, ażeby było mniej frazesów, gdyż frazesami nie zaspokoicie mas pracujących".

Mówca oświadczył dalej: „Praca ideologiczna to wielka, bardzo subtelna, skomplikowana i odpowiedzialna sprawa. Trzeba nią kierować z partyjną pryncypialnością i z taktem, przyciągając w niej inteligencję twórczą. Nie wolno tolerować wulgarnego administrowania. Sądzę, towarzysze, że po tym plenum, po dokonanej przez nas wielkiej pracy, będziemy mieli nowy etap rozkwitu na froncie ideologicznym. Życie dowiodło, że nasza inteligencja stoi na właściwych pozycjach partyjnych".

Następnie N. S. Chruszczow omówił zagadnienia, które — jak powiedział — nie mają na pierwszy rzut oka bezpośredniego związku z pracą ideologiczną. Chodzi mianowicie o podstawowe zasady i kierunki w układaniu planów gospodarki narodowej. „Jest to sprawa o wielkim znaczeniu politycznym i gospodarczym" — powiedział N. S. Chruszczow.

„Wiadomo, że w planowaniu mamy wiele niedociągnięć" — oświadczył mówca. Dzieje się tak dlatego, że na planowanie wywarły wpływ następstwa kultu Stalina.

W ostatnich latach — stwierdził pierwszy sekretarz KC KPZR — dokonano wielkiej pracy w dziedzinie poprawy kierowania gospodarką narodową i usprawnienia planowania.

Mówiąc o rozwoju gospodarki rolnej N. S. Chruszczow podkreślił, że zadanie polega na tym, aby zapewnić obfitość artykułów żywnościowych. Aby zadanie to rozwiązać nie trzeba teraz zwiększać areału ziemi uprawianej, lecz należy podnosić poziom kultury rolnictwa i prowadzić bardziej intensywną gospodarkę rolną".

Trzeba w tym celu mieć przede wszystkim dostateczną ilość nawozów sztucznych — stwierdził N. S. Chruszczow. Trzeba koncentrować inwestycje kapitałowe w tych dziedzinach, które dają maksymalny efekt ekonomiczny. N. S. Chruszczow wymienił na pierwszym miejscu przemysł chemiczny. Trzeba rozwijać przemysł chemiczny, który daje największe możliwości zaspokojenia potrzeb człowieka w dziedzinie odzieży, obuwia oraz mebli i innych artykułów gospodarstwa domowego.

Pierwszy sekretarz KC KPZR oświadczył, że artykuły żywnościowe są w Związku Radzieckim tańsze niż w państwach zachodnich, tańsze nawet niż w Stanach Zjednoczonych i że czynsz mieszkaniowy jest znacznie niższy.

Mówiąc o nakładach inwestycyjnych N. S. Chruszczow zaznaczył, że trzeba wykorzystywać w sposób właściwy i skoncentrowany środki przeznaczone na budowę przedsiębiorstw. „Trzeba wybrać teraz najważniejsze budowle, skoncentrować na nich nakłady inwestycyjne tak, aby zakończyć budowę tych obiektów jak najszybciej" — stwierdził N. S. Chruszczow.

„Planowanie gospodarki narodowej to sprawa niezmiernie doniosła. Dlatego też partia powinna wziąć w swe ręce problemy planowania".

Kończąc swe przemówienie N. S. Chruszczow stwierdził:

„Broń ideologiczna musi być zawsze utrzymywana w stanie najwyższej sprawności, być zawsze w stanie gotowości. Bronią tą trzeba bić wroga, który usiłuje prowadzić dywersyjną robotę. Naród nasz jest ściśle zespolony wokół swej partii komunistycznej. Ludzie radzieccy pod kierownictwem partii, pod sztandarem partii odniosą nowe zwycięstwa".

przetargi

Chemiczna Spółdzielnia Pracy „Świt" w Radomiu, ul. Dzierżyńskiego 48, tel. 42-03 **ogłasza przetarg** na wykonanie robót elewacyjnych i remontowych budynku mieszkalnego w Radomiu przy ul. Struga 16. Bliższe informacje oraz ślepe kosztorysy do wglądu w biurze zarządu w godz. 8—15.

Termin wykonania robót do dnia 30 września 1963 r. Termin składania ofert do dnia 14 lipca 1963 r. Otwarcie ofert nastąpi w dniu 16 lipca 1963 r. o godz. 10 — w biurze spółdzielni. Do składania ofert zapraszamy przedsiębiorstwa państwowe, spółdzielnie pracy oraz rzemieślnicze spółdzielnie zaopatrzenia i zbytu.

Spółdzielnia zastrzega sobie wybór oferenta oraz unieważnienie przetargu bez podania przyczyn.

1266-k

Zakłady Przemysłu Wapienniczego „Sitkówka" w Sitkówce koło Kielc OGŁASZAJĄ PRZETARG na wykonanie robót ziemnych (zdejmowanie nadkładu) w ilości 6000 m sześc. — w kamieniołomie Sitkówka - Kowala w Sitkówce. Roboty mogą być wykonane sposobem mechanicznym lub ręcznym. W przetargu mogą brać udział przedsiębiorstwa państwowe i spółdzielcze.

Termin wykonania prac III i IV kwartał br. Oferty należy składać w dwóch zalakowanych kopertach do dnia 13.VII.1963 r. w dziale produkcji ZPWap. Sitkówka. Wszelkich informacji udziela dział produkcji tel. 50-47. 48-49 (Kielce). Komisyjne otwarcie ofert nastąpi dnia 15.VII.1963 r., o godz. 10. w biurze ZPWap. Sitkówka. Zastrzega się dowolny wybór oferenta, lub unieważnienie przetargu bez podania przyczyn. 1237-k

Prezydium Miejskiej Rady Narodowej w Ćmielowie **ogłasza przetarg** na remont budynków mieszkalnych przy ul. Sandomierskiej Nr 19 i ul. Kościelnej Nr 40, w Ćmielowie oraz otynkowanie dwóch ścian budynku szkoły podstawowej w Ćmielowie.

Oferty mogą składać przedsiębiorstwa państwowe, spółdzielcze i prywatne, do dnia 14.VII.1963 r. Komisyjne otwarcie ofert nastąpi w dniu 17.VII.1963 r., o godz. 10.

Zastrzega się prawo wyboru oferenta. Kosztorys można przeglądać codziennie w godz. 8—15, w Prezydium Miejskiej Rady Narodowej w Ćmielowie. 1272-k

Prezydium Gromadzkiej Rady Narodowej w Cisowie, pow. Kielce **ogłasza przetarg ograniczony** na wykonanie remontu szkół w Cisowie, Widełkach, i Hucie Nowej. Kosztorysy do wglądu codziennie znajdują się w biurze prezydium w godzinach od 10—14. Otwarcie ofert nastąpi w dniu 7 lipca 1963 r., o godz. 10. W przetargu mogą brać udział przedsiębiorstwa państwowe, spółdzielcze i osoby prywatne. 20329-g

pracownicy poszukiwani

Radomskie Przedsiębiorstwo Budowlane zatrudni do prac na terenie Radomia: **operatorów dźwigowych** z uprawnieniami na dźwigi typów Zw.-30, Zw-45 tm, **operatorów koparek** z uprawnieniami na koparkę typu KM-303, **elektryków - konserwatorów** z uprawnieniami bhp III grupy, cieśli. wykwalifikowanych do prac w Radomiu i w Kielcach. **majstrów budowlanych** do prac na terenie Kielc. Wynagrodzenie zgodnie z układem zbiorowym pracy w budownictwie. Zgłoszenia przyjmuje RPB — Radom, ul. Żeromskiego 53 — dział zatrudnienia. 1267-k

Zakłady Metalowe Skarżysko, ul. Armii Ludowej 1 — zatrudnią natychmiast na stanowiska inspektorów nadzoru inwestorskiego: INŻYNIERA BUDOWLANEGO z uprawnieniami budowlanymi oraz INŻYNIERA MECHANIKA ze znajomością języka niemieckiego. Warunki płacy do omówienia na miejscu. 1169-k

Zakład Doskonalenia Zawodowego w Kielcach Pl. Partyzantów 16 — zatrudni na umowę zweryfikowanego **instruktora jazdy samochodowej.** Warunki pracy do omówienia w Ośrodku Szkolenia Motorowego — Kielce, ul. Wesoła 45. 1270-k

DYREKCJA ZAKŁADÓW ENERGETYCZNYCH OKRĘGU WSCHODNIEGO W RADOMIU zatrudni od 1 VII. 1963 r. 5 INŻYNIERÓW ELEKTRYKÓW i 8 TECHNIKÓW ELEKTRYKÓW w Pracowni Projektowej przy ZEOW. Pracownicy zatrudnieni w Pracowni Projektowej będą wynagradzani na zasadach obowiązujących w biurach projektów.

Od kandydatów wymagany jest odpowiedni staż pracy w eksploatacji lub budowie urządzeń energetycznych oraz znajomość projektowania w zakresie stacji transformatorowych, linii elektrycznych i układów sieciowych.

Zainteresowani mogą zgłaszać się osobiście lub składać podania w Dziale Kadr ZEOW Radom, ul. Żeromskiego nr 75, pokój 126. 1220-k

Prezydium Wojewódzkiej Rady Narodowej — Wydział Rolnictwa i Leśnictwa — Wojewódzka Stacja Oceny Zwierząt w Koszalinie, ul. Partyzantów 7/9 przyjmie do pracy absolwentów państwowych techników rolniczych po ukończonym stażu pracy, na stanowiska zootechników oceny.

Mieszkania dla samotnych zapewnia się w rejonie pracy. Wynagrodzenie w granicach 1400—2.300 zł w zależności od posiadanego stażu pracy plus zryczałtowane koszty rozjazdowe w wysokości 500 zł. Podania należy kierować pod wyżej podanym adresem. 1239-k

„Wielobranżówka" w Pińczowie zatrudni 50 CHAŁUPNICZEK. 1250-k

Przedsiębiorstwo Budownictwa Terenowego w Opocznie, ul. K. Świerczewskiego 12 — zatrudni natychmiast PRACOWNIKA do kontroli wewnętrznej— wymagane wyższe lub średnie wykształcenie oraz 5-letnia praktyka, 3 TECHNIKÓW na staż pracy. Warunki pracy i płacy do omówienia na miejscu. 1251-k

180 pracowników niekwalifikowanych, mężczyzn od lat 18 do 30, cieśli oraz elektryków z III grupą BHP przyjmie natychmiast na dobrych warunkach — Zarząd Budowlano-Montażowy Nr 2 „Koksownia", Nowa Huta, Kombinat, (dojazd z Ronda tramwajem nr 5 — wysiadać na przedostatnim przystanku). Na miejscu bezpłatne hotele pracownicze, stołówka po zniżonych cenach, całodzienne utrzymanie kosztuje 14 zł. Istnieje możliwość zdobycia popłatnego zawodu lub uczęszczania do różnego rodzaju szkół. Raz na miesiąc przysługuje bezpłatny przejazd do domu. Przed wyjazdem do Nowej Huty — należy się wymeldować okresowo do Nowej Huty. 1279-k

WZGS — ZOAR w Radomiu ul. Żeromskiego 31, zatrudni od dnia 1 lipca br. **księgowego kosztów własnych** z wykształceniem przynajmniej średnim i praktyką w przemyśle. Warunki do uzgodnienia w biurze zakładu, w godzinach 7.30 — 15.30. 1277-k

WOJEWÓDZKA KOMENDA STRAŻY POŻARNYCH
— zawiadamia —
o **naborze kandydatów do Szkoły Oficerów Pożarnictwa w Warszawie.**

Do szkoły przyjmowani są kandydaci w wieku do lat 25, posiadający wykształcenie w zakresie szkoły średniej (duża matura).

- nauka w szkole trwa 3 lata (2 lata nauki w szkole i 1 rok płatnej, szkolnej praktyki w jednostkach ochrony przeciwpożarowej).
  W czasie pobytu w Szkole Oficerów Pożarnictwa, podchorążowie otrzymują bezpłatnie naukę, umundurowanie, wyżywienie, opiekę lekarską oraz częściowo pomoce naukowe; równolegle ze szkoleniem zawodowym podchorążowie przechodzą przeszkolenie w zakresie studium wojskowego, a także otrzymują prawo prowadzenia pojazdów mechanicznych,
- ukończenie szkoły upoważnia do otrzymania stopnia oficerskiego w Korpusie Technicznym Pożarnictwa i zajmowania stanowisk oficerskich w ochronie przeciwpożarowej.
- Komenda Główna Straży Pożarnych gwarantuje absolwentom Szkoły Oficerów Pożarnictwa otrzymanie pracy w jednostkach ochrony przeciwpożarowej,
- kandydaci do SOP składają egzamin wstępny ograniczający się do badań psychologicznych i sprawności fizycznej,
- podania o przyjęcie do Szkoły Oficerów Pożarnictwa wraz z potwierdzonym odpisem świadectwa dojrzałości oraz świadectwem lekarskim stwierdzającym dobry stan zdrowia należy nadsyłać listem poleconym bezpośrednio na adres Szkoły, Warszawa 32, ul. Słowackiego 52/54, w terminie do dnia 31 lipca 1963 r.
- o terminie egzaminów kandydaci będą powiadomieni przez Komendę Szkoły Oficerów Pożarnictwa.

1280-k

Km. 44/60

OBWIESZCZENIE O LICYTACJI NIERUCHOMOŚCI

Komornik Sądu Powiatowego w Starachowicach, rew. I — Mieczysław Popczyński, mający kancelarię w Starachowicach przy ulicy Ciasnej nr 9, na podstawie art. 685 KPC podaje do publicznej wiadomości, że dnia 2 sierpnia 1963 r., o godz. 10 w II terminie, w Sądzie Powiatowym w Starachowicach, przy ul. Marszałkowskiej 62, sala nr 1 odbędzie się licytacja nieruchomości, należącej do solidarnych dłużników Jana i Marianny małżonków Wojteczek, składającej się z gospodarstwa rolnego położonego we wsi Jadowniki, p-ta Świętomarz, pow iłżeckiego, o pow. 5 ha, mającej urządzoną księgę wieczystą w Sądzie Powiatowym Wydział Zamiejscowy w Iłży pod nazwą „Kolonia Jadowniki" wraz z częściami składowymi: dwuizbowym domem mieszkalnym, drewnianym, krytym — jedna strona eternitem, druga strona słomą, stodołą drewnianą krytą słomą, szopą drewnianą z trzech stron obitą deskami, krytą słomą, starym domem (do rozbiórki) krytym słomą, oborą murowaną z pustaków, studnią z 34 kręgów. Nieruchomość ta jest obciążona długiem na rzecz skarbu państwa w kwocie 8.923,98 gr w złocie. Nieruchomość oszacowana została w trybie art. 655 KPC na sumę złotych 387.900, cena zaś wywołania wynosi 258.600 zł.

Przystępujący do przetargu obowiązany jest złożyć w myśl art. 695 § 1 KPC rękojmię w wysokości jednej dziesiątej części sumy oszacowania, a to jest zł 38.790.

W myśl art 695 § 2 KPC rękojmię należy złożyć w gotowiźnie, albo w takich papierach wartościowych, bądź książeczkach wkładowych instytucji, w których wolno umieszczać fundusze małoletnich. Papiery wartościowe przyjmowane są w wartości trzech czwartych części ich ceny. Przy licytacji będą zachowane ustawowe warunki licytacyjne, jeżeli dodatkowym publicznym obwieszczeniem nie będą podane do wiadomości warunki odmienne. Podania osób trzecich nie będą przeszkodą do licytacji i przysądzenia własności na rzecz nabywcy bez zastrzeżeń, jeżeli osoby te przed rozpoczęciem przetargu nie złożą dowodu, że wniosły powództwo o zwolnienie nieruchomości, lub jej części do egzekucji i że uzyskały postanowienie właściwego Sądu, nakazujące zawieszenie egzekucji.

W ciągu ostatnich dwóch tygodni przed licytacją wolno oglądać nieruchomość w dni powszednie od godz. 8 do 13, akta zaś postępowania egzekucyjnego można oglądać w Sądzie Powiatowym w Starachowicach, przy ul. Marszałkowskiej nr 62 w sekretariacie Wydziału Cywilnego.

Komornik — **Mieczysław Popczyński**

1276-k

ogłoszenia drobne

KINO „Zachęta" w Dwikozach unieważnia zagubioną rejestrację motoru Nr CO-1118, wydaną przez Prezydium Powiatowej Rady Narodowej w Sandomierzu. 305-p

ALEKSANDER Cebula unieważnia zagubioną przepustkę Nr 1777, wydaną przez Kopalnię Siarki — Piaseczno. 307-p

ZOFIA Gręda unieważnia zagubioną legitymację szkolną nr 48, wydaną przez Liceum Pedagogiczne w Busku. 306-p

MAREK Murzyński unieważnia zagubioną legitymację, wydaną przez Technikum Geologiczne — Kielce. 20324-g

TERESA Burgiel unieważnia zagubioną legitymację Technikum Geologicznego w Kielcach. 20327-g

STEFAN Szymczyk unieważnia zagubioną legitymację ubezpieczeniową Nr 117582, wydaną przez Tartak Przemysłu Leśnego w Ryświanach. 20324-g

UNIEWAŻNIAM zagubione świadectwo Liceum Pedagogicznego w Ostrowcu, wydane w roku 1954, na nazwisko Witold Jopek. 308-p

EDWARD Madej unieważnia zagubioną przepustkę Nr 2582 wydaną przez FSC — Starachowice. 303-p

MARIA Żak, (Miedziana Góra) unieważnia zagubione świadectwo ukończenia 7 klas szkoły podstawowej w Kostomłotach, z roku 1948. 20320-g

ANNA Stankiewicz unieważnia zagubioną legitymację, wydaną przez III Liceum Ogólnokształcące Kielce. 20321-g

SŁAWOMIR Biedkowski unieważnia zagubioną legitymację, wydaną przez Technikum Geologiczne — Kielce. 20323-g

KUPIĘ dom jednorodzinny, nowe budownictwo w: Kielcach, Ostrowcu, Sandomierzu. Oferty składać: Biuro Ogłoszeń Kielce, nr 20327. 20327-g

PRZEPRASZAM ob. Janinę Szymkiewicz (zam. Małogoszcz, pow Jędrzejów) i odwołuję nieprawdziwe pomówienia skierowane pod jej adresem na zabawie w dniu 15 stycznia 1963 r. — Marian Stefańczyk, zam. Małogoszcz, pow. Jędrzejów. 1274-k

SPRZEDAM akordeon „Weltmeister", 120 basów, nowy, Kielce, Świerczewskiego 35 — Moćko. 20333-g

MOTOCYKL „JEA-BK-350" oraz maszynę dziewiarską „Kasprzak" — pilnie sprzedam, Józef Banaszak — Opoczno, Kuligowska 25. 304-p

ZBIGNIEW Kiniorski, unieważnia zagubioną legitymację wydaną przez Zasadniczą Szkołę Metalową Kielce. 20328-g

JÓZEF Kral unieważnia zagubiony dowód rejestracyjny Nr 7296 na motocykl marki „K-125", wydany przez Wydział Komunikacji — Opatów. 2770-Ca

Koledze Józefowi Kwietniowi

wyrazy współczucia z powodu zgonu

MATKI

— składają

współpracownicy z Bazy Zaopatrzenia Związku Spółdzielni „CPLiA" w Łodzi

1273-k

Co, gdzie, kiedy?

TEATRY:

TEATR IM. ST. ŻEROMSKIEGO — nieczynny.

KINA:

„ROMANTICA" — „Być albo nie być" — prod. USA, od lat 18, godz. 15.45, 18 i 20.15.

„MOSKWA" — „Królewskie dzieci" — prod. NRD, od lat 14, godz. 16, 18.15 i 20.30.

„BAJKA" — nieczynne — remont.

„WARSZAWA" — godz. 11, 15.30, 17.45 i 20 „Spóźnieni przechodnie" — prod. polskiej, od lat 18, godz. 13.30 „Czarodziejski kwiat" — prod. radz., od lat 8.

„ROBOTNIK" — „Droga do przystani" — prod. radz., od lat 14, godz. 15, 17 i 19.

„SATELITA" — nieczynne.

„SKAŁKA" — „W biały dzień" — prod. szwajcarskiej, od lat 18, godz. 17 i 19.15.

„LETNIE" — „Chleb, miłość i..." — prod. włoskiej, panorama, kolor., od lat 16, godz. 21.15.

„GÓRNIK" (Rudki) — „Przeklęci bracia" — prod. japońskiej, od lat 18, godz. 19.

„SKALNIK" (Wiśniówka) — nieczynne.

„BARTEK" — (Zagnańsk) — nieczynne.

„ŚWIĘTOKRZYSKIE" (Suchedniów) — nieczynne.

„ECHO" (Ostojów) — nieczynne.

„PRZEBÓJ" (Busko) — „Ona broni ojczyzny" — prod. radz, od lat 14, godz. 17 i 19.

„ZDRÓJ" (Busko) — „Mam tu swój dom" — prod. polskiej, od lat 18, godz. 15.35, 17.30 i 19.30.

Uwaga! Program filmowy podajemy na podstawie informacji kierowników kin.

FOTOPLASTIKON — „Wiedeń"

Salon „RUNO" (ul. Rew. Październikowej 6) — wystawa prac malarskich A. Olesia.

MUZEUM — nieczynne.

APTEKI:

Dyżur pełni apteka nr 1 przy ul. Buczka 27/29 B.

Poradnia świadomego macierzyństwa, ul. Wesoła 52 czynna codziennie w godz. 8—17, porady w sprawach niepożądanej ciąży, sprzedaż środków antykoncepcyjnych.

TELEFONY:

Pogotowie Ratunkowe	09
Pogotowie Milicyjne	07
Straż Pożarna	08
Komenda MO	50-11
Pogotowie energetyczne	64-30
Pogotowie gazowe	25-82
Poczt. inform. o usługach	011
Hotel „Centralny"	20-44

POSTOJE TAKSÓWEK:

Plac przy dworcu	44-30
Plac Obr. Stalingradu	61-36

RADOM

TEATR IM. ST. ŻEROMSKIEGO — nieczynny.

KINA:

„BAŁTYK" — „Dowcipnisi" — prod. francuskiej — od lat 18. Początek godz. 16, 18 i 20.

„PRZYJAŹŃ" — „Strachy" — prod. NRF — od lat 16. Początek godz. 16, 18 i 20.

„HEL" — „Alibi nie wystarczy" — prod. CSRS — od lat 18.

„WALTER" — nieczynne.

„MEWA" — nieczynne.

WYSTAWY — nieczynne.

Kierownictwo kin zastrzega sobie ewentualne zmiany programu oraz terminu wyświetlania filmu.

Apteka Nr 11 — ul. Traugutta 40.

Apteka Nr 112 — ul. Struga 32.

TELEFONY:

Pogotowie Ratunkowe	09
Straż Pożarna	08
Pogotowie Milicyjne	07
Komenda MO	51-36
Pogotowie Gazowe	24-36
Pogotowie Sieci Energet	78-53
Lekarska Spółdzielnia Spec. przy ul. Malczewskiego	71-31

POSTOJE TAKSÓWEK:

Przy Placu Konstytucji	28-58
Przy ul. Grodzkiej	28-52

OSTROWIEC

KINA:

„HUTNIK" — „Rocco i jego bracia" — prod. włoskiej, od lat 18, godz. 16 i 18.

„PRZODOWNIK" — „Diabeł morski" — prod. ZSRR, od lat 12, godz. 17 i 19.

„ZORZA" — nieczynne.

„BAJKA" — nieczynne.

APTEKI:

Apteka Nr 71 — ul. Starokunowska 1.

STARACHOWICE

KINA:

„ROBOTNIK" — „Orkiestra wojskowa" — prod. węgierskiej, od lat 14.

„STAR" — „Rewia o północy" — prod. NRD, od lat 16, panorama, godz. 17 i 19.15.

„WRZOS" — nieczynne.

APTEKI:

Apteka Nr 78 — Majówka, bl. 13.

OPATÓW

„ODRA" — „Zdrajca jest wśród nas" — prod. angielskiej, od lat 12.

ĆMIELÓW

„CERAMIK" — „Gra zwana miłością" — prod. szwedzkiej, od lat 16, godz. 17 i 18.15.

SKARŻYSKO

KINA:

„WOLNOŚĆ" — nie podajemy z powodu nie nadesłania terminarza filmów przez CWF Kielce.

„ŚWIT" — „Panieńskie lata" — prod. radzieckiej, od lat 16.

„ZWIĄZKOWIEC" — nieczynne.

APTEKI:

Apteka Nr 48 — ul. Apteczna 7 (osiedle Milica)

TELEFONY:

Pogotowie Ratunkowe	09
Pogotowie Milicyjne	07
Straż Pożarna	08
Pogotowie energetyczne	488
Apteka dyżurna	377
Postój taksówek — dworzec główny	20-13 i 22-44
— osiedle Milica	616
— Zachodnie	21-11

KOŃSKIE

„STAL" — „O jedno życzenie za wiele" — prod. angielskiej, od lat 16.

„HUTNIK" — „Uprowadzenie" — prod. włoskiej — od lat 18.

„TĘCZA" — „Tysiąc oczu dr Mabuse" — prod. NRF, od lat 16.

BLIŻYN

„MILLENIUM" — nieczynne.

WIERZBICA

„CEMENCIARZ" — „Rewia snów" — prod. austriackiej od lat 18.

SZYDŁOWIEC

„GÓRNIK" — „Jak być kochaną" — prod. polskiej od lat 18.

SŁOWO LUDU — organ Komitetu Wojewódzkiego Polskiej Zjednoczonej Partii Robotniczej w Kielcach. Wydawca Wydawnictwo Prasowe „Słowo Ludu", RSW „Prasa", Kielce, ul. Żeromskiego 5. Redaguje Kolegium w składzie: Bolesław Dziadosz, Ireneusz Jelonek (red. nacz.), Jarosław Kołodziej (sekr. red.), Andrzej Malachowski, Ryszard Smolewski (kier. „Magazynu Niedzielnego") i Leon Winiarski (z-ca red. nacz.). Adres Redakcji: Kielce, ul. Żeromskiego 5. Telefony Redakcji: redaktor naczelny 24-90, sekretarz redakcji 25-41, dział „Magazyn Niedzielny" 41-25, dział miejski 43-45, red. finansowy 24-82. Redaktor dyżurny i redakcja nocna 24-13. Oddział w Radomiu, ul. Witolda 2 — tel. 27-38. Oddział w Ostrowcu, ul. Czysta 1 — tel. 328. Oddział w Skarżysku, ul. Sikorskiego 17, pokój Nr 50, tel. 27-61. Uwaga — rękopisów nie zamówionych redakcja nie zwraca. Biuro reklam i ogłoszeń Kielce Żeromskiego 5, tel. 49-55. Cena ogłoszeń: ogłoszenia drobne osobiste 2 zł, handlowe 5 zł za słowo. Za treść ogłoszeń redakcja nie odpowiada. Wszelkich informacji w sprawie warunków prenumeraty udzielają placówki „Ruchu" i poczty. Egzemplarze zdezaktualizowane można nabywać w sklepie przy ul. Wiejskiej 14 w Warszawie. Zamówienia spoza Warszawy należy przesyłać do Centrali Kolportażu Prasy i Wydawnictw „Ruch" w Warszawie, ul. Srebrna 12. Druk: RSW „Prasa", Kielce, ul. Sienna 2, tel. 50-44 i 50-45.

K-1

publikację udostępniła Świętokrzyska Biblioteka Cyfrowa

Na trasie VII MWS

Zapała, Klewcow czy Zieliński?

RADOM. — ...rze VII MWS do Radomia. ...grana została ...alna na czas. Wyrowce za 1... skich, trasa 3... spodziankę b... kielczanina ... aktywnie ... CSKA zajmu... wych pozycji klasyfikacji z... skich zajęli o... sce. Bardzo ... też drużyna I ... jewództwa za... pozycje. Na s... nie zasługuje ... nin Topolski, ... się na wysok... wygrywając m. in. z tej klasy kolarzami co Janiak, Mojsiejew, Fornalczyk i wielu innych.

W sobotę kolarze ... startli z Kielc ... najpierw roze... jazdę indywidu... ...sicami do Koń... km. Dużą nie... o zwycięstwo ...pały. Bardzo ... kolarze ... kilka czo... W niecałej ... połowej w Kon... pierwsze miej... brze wypadła ... S naszego wo... mując trzecią ... częściowe uzna... młody opoczan... który uplasował ... 15 pozycji,

WYNIKI

1.	**Zapała Kielce**	56.08
2.	**Palka Kraków**	56.27
3.	**Gawliczek Katowice**	56.33
4.	**Zieliński Szczecin**	56.50
5.	**Surmiński Opole**	57.00
6.	**Krylow CSKA**	57.17
7.	**Baścik Kraków**	57.26
8.	**Dylik Łódź**	57.25
9.	**Chtiej Legia**	51.36
10.	**Klewcow CSKA**	58.24
11.	**Abdałow CSKA**	58.25
12.	**Sapranow VIF**	53.41
15.	**Topolski Kielce**	59.02
32.	**Błaszczyk OZKol.**	1.0.21
29.	**Jantura Kielce**	1.0.50

Przeciętna szybkość zwycięzcy — 37.50 km/godz.

Po krótkiej przerwie kolarze tego samego dnia ruszyli z **Końskich** do Radomia mając do przebycia 125 km. Chociaż jazda indywidualna na czas rozgrywana była w bardzo trudnych warunkach przy silnym wietrze przeciwnym co z pewnością osłabiło zawodników, to jednak zaraz po starcie tempo było niezwykle ostre. Następują całe serie ataków. Wreszcie po 50 km jazdy do przodu uciekła trójka — **Chtiej, Zadrożny i Baścik**. Uzyskują oni ponad minutę przewagi. Prowadzą wyścig przez około 60 km. Kto wie czy ucieczka ta nie udałaby się gdyby cała trójka współpracowała zgodnie. Tymczasem Chtiej pracował najmniej, dawał długie i silne zmiany podczas gdy jego towarzysze robili wręcz przeciwnie. W tej sytuacji uciekinierów doszła pogoń składająca się z 8 zawodników a na kilkanaście kilometrów przed metą druga 13-osobowa grupa, w której znajdowali się wszyscy czołowi kolarze wyścigu z liderem Palką na czele.

Już na ulicach miasta na bruku stawka kolarzy mocno się rozciągnęła. Na stadion Radomiaka kolarze wpadli w znacznych odstępach. Zwyciężył zawodnik radziecki Klewcow.

WYNIKI

1.	**Klewcow** CSKA	3.12.21
2.	**Zieliński** Szcz.	3.12.35
3.	**Beker** Wrocław	3.12.45
4.	**Brodecki** Gwardia	3.12.53

W tym samym czasie wpadło na metę jeszcze kilkunastu zawodników. Drugą grupę przyprowadził na stadion **Spruch** z Zielonej Góry przed **Zapałą**, który zajął 20 miejsce w czasie 3.14.27. **Błaszczyk** OZKol. był 24 o 3 sek. za Zapałą, **Malmon** OZKol. 28, **Chołuj** OZKol. 32. **Topolski** LZS 33 w tym samym czasie co Błaszczyk. Wyczerpany prowadzeniem **Chtiej** zajął dopiero 80 miejsce tracąc do zwycięzcy ponad 5 min.

Tempo było do końca niezwykle ostre. Średnia szybkość **42.10 km na godz.** Na trasie etapu w Opocznie rozegrano lotny finisz, który wygrał **Zadrożny** przed Baścikiem i Chtiejem.

Po zakończeniu etapu w Radomiu okazało się, że komisja sędziowska odstąpiła od zwyczaju stosowanego w MWS i oba etapy sobotnie potraktowała jako jeden. Wydaje się, że ocenianie każdego ukończonego odcinka jazdy jako osobny etap ma swoje logiczne uzasadnienie. Łączenie dwóch odcinków w jeden powoduje komplikacje i wprowadza w błąd miłośników kolarstwa. W Końskich zwyciężył Zapała, w Radomiu był pierwszy, otrzymał wieniec laurowy i przejechał honorową rundę Klewcow, a w komunikacie sędziowskim zwycięzcą etapu jest **Zieliński.** Łączenie dwóch etapów w jeden powoduje dodatkowe komplikacje przy obliczaniu wyników. I stąd komunikat sobotni dotarł do zainteresowanych dopiero w niedzielę rano. A poza tym inne są jednak wyniki drużynowe przy liczeniu osobnym i przy sumowaniu połetapów. Sądzimy, że nic nie stoi na przeszkodzie, aby wrócić do uprzednio stosowanej u nas w tej dziedzinie praktyki.

Z kronikarskiego obowiązku odnotowujemy, że po zsumowaniu czasów obu odcinków jazdy zwycięzcą etapu został **Zieliński** Szczecin w łącznym czasie 4.09.25 przed **Palką**, który uzyskał taki sam czas, i **Gawliczkiem** 4.09.31. **Zapała** został sklasyfikowany na 7 miejscu 4.10.35. **Klewcow** na 8.

Drużynowo etap wygrał **CSKA Moskwa** obejmując prowadzenie w klasyfikacji zespołowej.

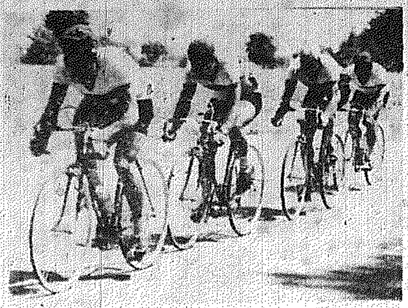

Drużyna CSKA Moskwa na trasie. Na pierwszym planie Klewcow.

Zwycięzcy etapu w Kielcach. Dwaj reprezentanci na Wyścig Dookoła Anglii — Palka i Surmiński

Zdjęcia z VII MWS Z. JONKI

Klęska liderów na ostatnim etapie

SANDOMIERZ. — Tradycyjnym zwyczajem w **Sandomierzu** mieściła się meta ostatniego etapu Wyścigu Skopenki. Z **Radomia** wystartowało już tylko 90 zawodników. Trudy imprezy a szczególnie tropikalny upał pierwszego etapu zmogły 18 zawodników w tym m. in. Domańskiego i Pawlaka. Chociaż przed zawodnikami była długa 182 kilometry licząca trasa, to jednak już po starcie w Radomiu nastąpiły silne ataki i z miejsca cały peleton porwał się na kilka grup. W pierwszej jechali oczywiście wszyscy zawodnicy liczący się w tej imprezie. Bardzo czujny był lider Palka włączając się do wszystkich akcji. Od Szydłowca zaczął się teren falisty sprzyjający atakom silniejszych zawodników.

Liczyliśmy, że starym zwyczajem podjazd na Górę Faranowską rozerwie liczną czołówkę. Tymczasem Zapała prowadził wprawdzie czołówkę ale nie odrywał się. Jak się w chwilę później okazało zastosował nowy chwyt taktyczny. Zaatakował nie na podejściu ale tuż po ... szczytu. Wkrótce uzyskał kilkaset metrów przewagi. Samotnie podążył za nim Chtiej. W czołówce tymczasem trwała wojna nerwów między zespołami Katowic i CSKA ubiegającymi się o zwycięstwo zespołowe. Na lotnym finiszu w Suchedniowie pierwszy był **był Zapała** przed **Chtiejem**.

Potem czołówka znów jechała razem. Ale nie długo. Zupełnie nieoczekiwanie ruszył do przodu samotny zawodnik. Był to Bańkowski z Białegostoku. Do mety jeszcze ponad 100 km. Nikt też poważnie nie traktował tej ucieczki. Kiedy Bańkowski zniknął już z pola widzenia, podążył za nim bardzo dobrze spisujący się w tym wyścigu **Dylik** z Łodzi. Jeszcze kilka chwil i od czołówki odrywa się kolejny samotny zawodnik. Poznajemy maleńką sylwetkę niezwykle aktywnego w tym dniu **Zapały.** Doszedł on do Dylika a potem obaj dogonili Bańkowskiego. Przy idealnej współpracy w b. silnym tempie przekraczającym 40 km na godzinę trójka śmiał... ków zdobywała coraz większą przewagę. Ale jeszcze nie wierzono w ich siły. Upał wzmagał się. Koła ugnęły w asfalcie. Lotny finisz w Ostrowcu trójka ta minęła w kolejności **Zapała, Dylik, Bańkowski** mając już ponad około 4 min. przewagi nad peletonem. Przewaga ta stale rosła i doszła już do 8 min. Wtedy z czołówki ruszyła kilkuosobowa pogoń prowadzona przez Surmińskiego, Bekera. Przewaga uciekinierów zaczęła się wyraźnie zmniejszać.

Na 50 km przed metą tragedię przeżywa lider Palka. Ma defekt, zmienia koło i traci dystans. Potem jest już wyraźnie zrezygnowany. Tymczasem trójka uciekinierów dobiera nowych sił i oddala niebezpieczeństwo pogoni. Na kilka kilometrów przed Sandomierzem znów bardzo falisty teren. **Zapała jest w swoim żywiole. Łatwo gubi rywali i samotnie podąża do mety wygrywając jeszcze na ostatnich 5 kilometrach ponad minutę przewagi nad następnym zawodnikiem! Niezagrożony kielczanin wpada na metę w Sandomierzu. Wygrywa w rzadko oglądanym na naszych szosach stylu. Etap był niezwykle ciężki to też następni zawodnicy meldują się na mecie w znacznych odstępach czasu.**

WYNIKI:

1. **Zapała** Kielce	4.37.47
2. **Dylik** Łódź	4.38.25
3. **Bankowski** Biał.	4.39.57
4. **Beker** Wrocław	4.41.51
5. **Zadrożny** W-wa	4.43.19
6. **Baścik** Kraków	4.43.10
7. **Gawliczek** Kat.	4.43.55
8. **Mazurkiewicz** W-wa	4.43.43
9. **Porwoł** Kat.	4.43.56
10. **Surmiński** Opole	4.44.94
14. **Klewcow** CSKA	4.45.11
15. **Krylow** CSKA	4.46.43
16. **Zieliński** Szcz.	4.46.43
19. **Palka** Kraków	4.50.63
25. **Fornalczyk** Kat.	4.54.33
32. **Chtiej Legia**	4.55.33
46. **Błaszczyk OZKol.**	5.01.45
49. **Topolski** Kielce	5.01.40

Zespołowo etap wygrała **Warszawa** w czasie 14.12.05 przed **Wrocławiem i Katowicami. CSKA Moskwa** zajął czwarte miejsce w czasie 14.28.29. **LZS Kielce** uplasowały się na 13 pozycji, zaś **OZKol. Kielce na 17.**

Średnia szybkość zwycięzcy etapu 39,5 km na godz.

Zieliński mija linię lotnego finiszu w Busku jako pierwszy.

Na stadionach lekkoatletycznych

RADOM. W ramach imprez na zakończenie etapu Wyścigu Skopenki lekkoatleci **Radomiaka** zaatakowali rekord okręgowy w sztafecie olimpijskiej (800, 400, 200 i 100 m). Zespół biegaczy w składzie **Miękus, Chyla, Cywka** i **Rozdolski** uzyskała czas 3.32.7 bijąc rekord okręgu. **Radomiak II** miał 3.34.8, a **Broń** 3.40.2.

Wcześniej odbyły się zawody lekkoatletyczne o mistrzostwo radomskiej ligi juniorów (drugi rzut). Wygrał **Radomiak** 25.807 przed **Orlętami** 23.595, **Bronią** 11.603 i **Czarnymi** 5.076. Lepsze wyniki: dziewczęta — 100 m i skok w dal **Urbańska** Orlęta 13.5 i 4.31, chłopcy 800 m **Chyla** Radomiak 2.02.4, kula 6 kg **Marcinkowski** Orlęta 12.51

W punktacji ogólnej prowadzi zdecydowanie **Radomiak** przed **Orlętami.** W najbliższą środę o godz. 18 na stadionie Radomiaka odbędzie się drugi rzut **radomskiej ligi młodzików.**

Ciekawy turniej kieleckich piłkarzy

KIELCE. Przed przybyciem kolarzy Wyścigu Skopenki na metę drugiego etapu odbył się interesujący turniej siódemkowy w piłce nożnej z udziałem zespołów trzeciej ligi. Okazało się, że w siedmioosobowych składach gra się jednak inaczej niż w normalnych zespołach. Najlepiej potrafili to czynić **Błękitni**, którzy chociaż grali w osłabionym składzie w sposób bezapelacyjny zajęli pierwsze miejsce. Turniej rozgrywany był systemem pucharowym.

W spotkaniach eliminacyjnych **SHL** zwyciężył **Orlicza** 2:0 a **Błękitni Iskrę** 4:2. Mecz finałowy **Błękitni — SHL** przyniósł zwycięstwo Błękitnym 5:1. Było to interesujące spotkanie i podobało się licznie zebranej publiczności. Bramki dla zwycięzców zdobyli: **Bajon** i **Gacek** po 2 oraz **Sochanek**, dla pokonanych **Pieprzyk**. Warto jeszcze dodać, iż bramkarz Błękitnych Pióro obronił rzut karny.

Unia obok Szombierek w I lidze

PIŁKA NOŻNA
II LIGA

Cracovia — Raków 2:5
Polonia Gd. — Szombierki 0:4
Wawel — Polonia Bdg 7:1
Start — Slavia 3:3
Dąb — Karpaty 3:1
Śląsk — Unia 1:1
Piast — Garbarnia 2:0
Stal — Bałtyk 1:1

Tabela

1.	**Szombierki**	30	41	63—21
2.	**Unia**	30	40	59—41
3.	**Raków**	20	39	50—35
4.	**Garbarnia**	30	33	44—36
5.	**Cracovia**	30	33	46—42
6.	**Śląsk**	30	31	42—33
7.	**Polonia B.**	30	31	49—41
8.	**Karpaty**	30	31	27—33
9.	**Piast**	30	29	47—45
10.	**Stal**	30	29	31—33
11.	**Start**	30	28	42—41
12.	**Wawel**	30	27	40—53
13.	**Dąb**	30	26	36—53
14.	**Slavia**	30	23	42—53
15.	**Bałtyk**	30	21	33—51
16.	**Polonia G.**	30	15	20—62

Drugie zwycięstwo STARU

Piłkarze Staru spisują się coraz lepiej w rozgrywkach o wejście do II ligi. Wczoraj wystąpili w Sosnowcu przeciw drużynie miejscowego Górnika. Pewne i zasłużone zwycięstwo odniósł Star w stosunku 3:1 (2:1). W drugim meczu tej grupy Wisłoka Dębica uległa na własnym boisku Rapidowi Welnowiec 2:4.

1. Rapid	4	7	15—5
2. Star	3	4	6—5
3. Victoria	3	3	3—4
4. Wisłoka	3	1	5—8
5. Górnik	3	1	6:13

Gwardia Warszawa — Radom 4:1

RADOM. Z okazji Wyścigu Skopenki gościli w sobotę w Radomiu piłkarze pierwszoligowej *Gwardii Warszawa*, którzy zmierzyli się z reprezentacją *Radomia*. Goście występujący w najsilniejszym ligowym zestawieniu zwyciężyli 4:1 (0:1). Sędziował p. *Alberski* z Radomia.

Mecz był ciekawym widowiskiem. Do przerwy grająca nieco ułgowo Gwardia nie mogła sobie poradzić z uważną obroną gospodarzy, w której wybijał się *Chmielewski*. Natomiast atak radomian dość często gości pod bramką Gwardii mając sporo szans na uzyskanie bramek. Wykorzystał tylko jedną. Autorem bramki był *Miłkowski*.

Po przerwie Gwardia przyspieszyła tempo i wtedy okazało się jednak, że nie będzie niespodzianki. Goście uzyskali kolejno cztery bramki ze strzałów *Gawrońskiego* 2, *Markowskiego* i *Wyśtomirskiego* po 1 zapewniając sobie zasłużone zwycięstwo.

Słowo Ludu SPORTOWCA

NUMER 26 (535) KIELCE 1 LIPCA 1963 R.

Sportowy i propagandowy sukces VII MWS

Kielczanin ZAPAŁA w laurowym wieńcu

Ostatni etap VII MSW miał decydujące znaczenie dla końcowej klasyfikacji. Przyniósł on klęskę liderom — Palce z Krakowa i zespołowi CSKA Moskwa. Prowadzący przez cały czas krakowianin spadł aż na 9 pozycję. Kolarze moskiewscy z pierwszej na czwartą. Było wiele niespodzianek choćby wysokie lokaty mniej znanych zawodników, jak Bańkowski z Białegostoku, Mazurkiewicz z Mazowsza czy Las z Bydgoszczy. Młodzież dzielnie stawiała czoła kadrowiczom wychodząc często zwycięsko z takich pojedynków.

Wszystkim zaimponować musiał Zapała. Przed startem do Sandomierza znajdował się w klasyfikacji na 8 miejscu z 6-minutową stratą do lidera. Wydawałoby się, że przy tak silnej stawce trudno marzyć o sukcesie. A jednak Zapała nie zrezygnował. Od startu był najaktywniejszym zawodnikiem, a kiedy stanął wobec wielkiej szansy, potrafił ją wykorzystać w wielkim stylu. Po świetnej jeździe w Anglii sukces Zapały w VII MWS stawia go aktualnie w ścisłym gronie najlepszych kolarzy w kraju. Gratulujemy.

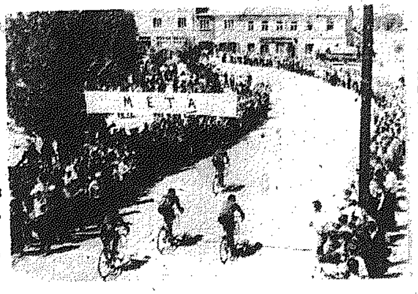

Staszów bardzo dobrze przywitał kolarzy.

WYNIKI VII MWS

Indywidualne

1.	Zapała Kielce	11.44.32
2.	Dylik Łódź	11.45.15
3.	Surmiński Opole	11.45.56
4.	Gawliczek Kat.	11.47.12
5.	Baścik Kraków	11.47.40
6.	Beker Wrocław	11.48.54
7.	Klewcow CSKA	11.50.13
8.	Zieliński Szcz.	11.50.14
9.	Palka Kraków	11.51.27
10.	Zadrożny Warsz.	11.52.27
15.	Krylow CSKA	11.53.57
19.	Abdałow CSKA	12.04.10
20.	Fornalczyk Kat.	12.04.47
28.	Mojsiejew CSKA	12.10.40
30.	Iliew VIF	12.11.11
32.	Chtiej Legia	12.15.33
10.	Topolski Kielce	12,17.53
42.	Błaszczyk OZKol	12.19.55
44.	**Zapranow** VIF	12.21.09
50.	**Kobzew** CSKA	12.23.29
54.	**Kutujew** CSKA	12.34.38
56.	**Midurow** VIF	12.36.05
58.	Malmon OZKol	12.43.02

Wyścig ukończyło 76 zawodników.

Zespołowe

1.	Katowice	37.03.47
2.	Warszawa	37.05.24
3.	Wrocław	37.06.33
4.	CSKA Moskwa	37.06.16
7.	Gwardia W-wa	37.42.25
11.	Kielce	38.07.33
13.	VIF Sofia	38.17.54
14.	Legia W-wa	38.26.35
16.	OZKol Kielce	29.03.34

Sklasyfikowano 18 zespołów.

Zapała odniósł jeszcze jeden sukces. Uzyskał on w całym wyścigu średnią przeciętną 39.28 km/godz., która jest najlepszą ze wszystkich dotychczasowych wyścigów Skopenki.

M. KALETA

Chtiej jeździł bardzo aktywnie, ale w końcówce zawsze brakowało mu sił.

Ze sportu szkolnego

Słabe wyniki siatkarek i siatkarzy

Niespodzianka koszykarek z Sandomierza

RADOM. W Radomiu odbyły się półfinały mistrzostw Szkolnego Związku Sportowego w siatkówce juniorek i młodziczek. Niestety zespoły naszego województwa wypadły bardzo słabo, zajmując w obu grupach czwarte czyli ostatnie miejsce.

Wśród juniorek pierwsze miejsce zajął MKS Stavet z Lublina. MKS Orlęta Radom przegrał kolejno ze Stavetem 0:3 oraz MKS Siedlce i MKS Tarnów po 1:3.

Wśród młodziczek SKS Techn. Ekonomiczne Radom uległo SKS-om z Nowego Sącza i Kraśnika po 0:3 i SKS-owi Sochaczew 1:3. Pierwsze miejsce zajął SKS Sochaczew.

* * *

KIELCE. W Kielcach odbyły się analogiczne rozgrywki juniorów i młodzików. Znów nasze zespoły wypadły słabo. Przede wszystkim juniorzy.

W kat. juniorów pierwsze miejsce bez porażki wywalczył MKS Tarnów. MKS Końskie uległ wszystkim trzem przeciwnikom.

W kat. młodzików również bez porażki zwyciężył SKS Zamojski Lublin. SKS Lic. nr 1 ze Skarżyska wygrał jedno spotkanie i lepszym stosunkiem setów zajął drugie miejsce.

* * *

PRZEMYŚL. W półfinałowym turnieju koszykówki młodziczek SZS miłą niespodziankę sprawił SKS Lic. Pedagogiczne z Sandomierza zajmując pierwsze miejsce i kwalifikując się do finałów. Sandomierzanki pokonały kolejno SKS Przemyśl 17:16, SKS Racląż 28:13 i SKS Lublin 35:25.

Kolarze ZSRR wygrali we Francji

Dalekie lokaty Polaków

PARYŻ. W niedzielę rozpoczął się we Francji wielki międzynarodowy wyścig kolarski dla amatorów — **TOUR DE L'AVENIR.** 124 kolarzy stanęło na starcie tej imprezy.

Pierwszy etap długości 128 km prowadził z **Perigueux** do **Bordeaux.** Zwycięzcą etapu został Holender **Van Kreuningen,** który przyjechał na metę na czele 6-osobowej grupy. Uzyskał on czas 3:03:43 i przeciętną szybkość 41,8 km/godz. wyprzedzając Hiszpana **Sagarduy, Czerepowicza** (ZSRR), **Melichowa** (ZSRR), **Schulza** (NRF) i **Quesada** (Hiszpania). W 16 sek. za czołówką na metę przybyła zasadnicza grupa.

Pierwszy etap rozgrywany był w strugach deszczu. Na 85 kilometrze na prowadzenie wyszli zawodnicy radzieccy **Czerepowicz** i **Melichow** oraz Holender **Van Kreuningen.**

Drużynowo etap wygrał Związek Radziecki.

Nasi kolarze nie odegrali poważniejszej roli na pierwszym etapie. Najlepszy z Polaków — **Kaczmarczyk** zajął 38 miejsce, **Ściblorek** — 42, **Kowalski** — 64, **Kozłowski** — 68 — wszyscy w jednakowym czasie 3:03.59. **K. Gazda** był 97 z czasem 3:11.10, a **Kosela** zajął ostatnie 121 miejsce — 3:26.21.

Warto jednak dodać, iż już na 10 kilometrze **Kosela** został poturbowany w dużej kraksie.

W SKRÓCIE

Kolejne spotkania naszych piłkarzy w Pucharze Intertoto przyniosły im trzy zwycięstwa. Odra Opole pokonała u siebie Motor Zwikau 1:0. Zagłębie wygrało w Sosnowcu z Veležem Mostar Jugosławia 4:1 zaś Ruch pokonał Slovnaft Bratysława 3:0. Polonia Bytom grała w Belgradzie przegrywając z Crvena Zvezdą 3:4.

POZNAŃ. Trzecia eliminacja wyścigów na go-kartach o mistrzostwo Polski przy udziale 16 zawodników z całego kraju zakończyła się zwycięstwem **Szymańskiego**, Warszawa (który zdobył 28 pkt.). Na drugim miejscu uplasował się jego kolega klubowy **Gruszczyński** — 22 pkt., a na trzecim **Glib** — Radom 15 pkt.

Po trzech eliminacjach prowadzi **Glib** przed **Prokopem** (Radom), **Zydorowiczem** (Ostrów) i **Szymańskim** (Warszawa).

Mistrzostwa młodych łuczników

KIELCE. Przez dwa dni odbywały się tu okręgowe mistrzostwa łucznicze juniorek i juniorów. Na starcie stanęło 20 osób w tym 9 dziewcząt. Nie była to najliczniejsza obsada. Dziwi brak *zawodników Radomia.*

Wśród dziewcząt zwyciężyła *Sokołówna* MKS Ostrowiec 683 pkt., przed *Gierzkowską* MKS Ostrowiec 663 i *Kędziorówną* MKS Kielce 550. Zespołowo pierwsze miejsce zajął *MKS Ostrowiec* 1823 przed *LZS Gózd* i *MKS Kielce.*

Wśród chłopców bardzo dobre wyniki uzyskali juniorzy MKS Kielce. Pierwszy był *Bafia* 943 pkt przed *Janystem* 935 i *Cisem* LZS Gózd 855. Zespołowo: *MKS Kielce* 2720 przed *LZS Gózd* i *MKS Ostrowiec.*

publikację udostępniła Świętokrzyska Biblioteka Cyfrowa