w KIELCACH
Filia nr. 5

Proletariusze wszystkich krajów łączcie się!

Cena 50 gr

Słowo Ludu

Nakład: 90.320

Organ KW Polskiej Zjednoczonej Partii Robotniczej

ROK XIV. Nr 189 (4601) KIELCE, PONIEDZIAŁEK, 8 LIPCA 1963 R.

IV Zjazd partii w pierwszej połowie 1964 r.

XIII PLENUM KC PZPR zakończyło obrady

Podjęcie uchwały „O aktualnych problemach ideologicznej pracy partii"

B. Jaszczuk i A. Starewicz powołani na sekretarzy KC PZPR

W trzecim dniu XIII plenum Komitetu Centralnego PZPR, 6 bm., toczyła się w dalszym ciągu dyskusja nad referatem o aktualnych problemach ideologicznej pracy partii.

Głos zabrali: MARIAN RENKE, JÓZEF CYRANKIEWICZ, JAN SZYDLAK, HENRYK JABŁOŃSKI, EWA MALECZYŃSKA, STANISŁAW SKRZESZEWSKI, LUCJAN MOTYKA, ADAM SCHAFF, WITOLD JAROSIŃSKI, JÓZEF KULESZA, WOJCIECH JARUZELSKI, ARTUR STAREWICZ, EDWARD OCHAB, ARKADIUSZ ŁASZEWICZ, HENRYK KOROTYŃSKI, BOLESŁAW JASZCZUK, ZENON KLISZKO.

Na zakończenie dyskusji zabrał głos I sekretarz Komitetu Centralnego PZPR WŁADYSŁAW GOMUŁKA.

Plenum przyjęło jednomyślnie uchwałę następującej treści:

Komitet Centralny Polskiej Zjednoczonej Partii Robotniczej zebrany w dniach 4, 5 i 6 lipca 1963 roku na XIII plenum, po wysłuchaniu referatu I sekretarza KC PZPR tow. WŁADYSŁAWA GOMUŁKI „O aktualnych problemach ideologicznej pracy partii" wygłoszonego w imieniu Biura Politycznego KC PZPR i po przeprowadzeniu wyczerpującej dyskusji postanowił przyjąć referat tow. Władysława Gomułki, jako wytyczną działania partii w dziedzinie ideologicznej".

W sprawach organizacyjnych plenum jednomyślnie przyjęło do wiadomości ustąpienie tow. Romana Zambrowskiego ze stanowiska członka Biura Politycznego i Sekretariatu KC.

Plenum wybrało jednomyślnie na stanowiska sekretarzy KC tow. BOLESŁAWA JASZCZUKA i tow. ARTURA STAREWICZA.

Plenum przyjęło jednomyślnie następującą uchwałę:

XIII plenum KC PZPR postanawia zwołać do Warszawy IV Zjazd partii w pierwszej połowie 1964 roku.

Plenum powołało komisję dla przygotowania zjazdu w składzie 63 towarzyszy.

Wiec w Zgorzelcu

Z okazji 18 rocznicy podpisania traktatu przyjaźni między Polską a NRD 6 bm. w Zgorzelcu nad Nysą odbył się uroczysty wiec mieszkańców tego miasta z udziałem delegacji z NRD i CSRS. Na wiecu przemawiali: przewodniczący Prez. WRN we Wrocławiu mgr Bronisław Ostapczuk oraz przedstawiciele delegacji zagranicznych.

Posiedzenie MKO w Moskwie

MOSKWA PAP. — Byli więźniowie hitlerowskiego obozu koncentracyjnego w Oświęcimiu zjechali się do Moskwy, aby przedyskutować problemy swego udziału w walce o pokój, przeciwko wojnie nuklearnej, militaryzmowi i neofaszyzmowi. W stolicy ZSRR rozpoczęła się w niedzielę sesja Międzynarodowego Komitetu Oświęcimskiego, zrzeszającego organizacje byłych więźniów z 14 krajów. Na sesję przybyli do Moskwy przedstawiciele Francji, Włoch, Polski, Austrii i innych krajów. Rozpatrzą oni także m. in. sprawę zbudowania międzynarodowego pomnika ofiar faszyzmu w Oświęcimiu oraz przygotowań do zbliżającego się frankfurckiego procesu SS-owców — katów Oświęcimia.

Ważny krok naprzód we współpracy krajów RWPG

P. Jaroszewicz o dorobku VII posiedzenia KW RWPG

W sobotę powrócił z Moskwy wicepreses Rady Ministrów Piotr Jaroszewicz, który przewodniczył na VII posiedzeniu Komitetu Wykonawczego Rady Wzajemnej Pomocy Gospodarczej.

Wraz z wicepremierem powrócili członkowie delegacji polskiej, którzy brali udział w obradach RWPG w Moskwie.

Wicepremier Piotr Jaroszewicz, po powrocie z Moskwy, scharakteryzował dorobek ostatniego posiedzenia Komitetu Wykonawczego, stwierdzając m. in.:

Komitet Wykonawczy ustalił specjalizację w produkcji kilku grup ważnych dla gospodarki nowoczesnych maszyn i urządzeń oraz linii technologicznych. Duże znaczenie dla polskiej gospodarki posiadają ustalenia specjalizacyjne, w wyniku których nasz kraj będzie miał zapewnione dostawy ciężkich urządzeń dla kopalń odkrywkowych, jakie zamierzamy zbudować i uruchomić w ciągu najbliższych 7 lat.

Komitet Wykonawczy akceptował zalecenia specjalizacyjne w zakresie maszyn budowlanych i maszyn do budowy dróg. Należy podkreślić, iż uprzednio przeprowadzono w tym zakresie prace typizacyjne. Podjęta

(Dokończenie na str. 2)

Dziś rozpoczyna się proces przeciwko dr Hansowi Globkemu

BERLIN PAP. Korespondent PAP red. Eugeniusz Guz pisze:

W poniedziałek 8 lipca przed Trybunałem Najwyższym NRD rozpoczyna się proces przeciwko dr Hansowi Marii Globkemu — aktualnemu sekretarzowi stanu w urzędzie kanclerskim NRF, zaufanemu współpracownikowi Adenauera od początku jego rządów. Proces toczyć się będzie zaocznie, ponieważ Globke odmówił stawienia się przed Trybunałem Najwyższym NRD. Postępowanie dowodowe przeciwko Globkemu zostało wszczęte przez prokuratora generalnego NRD 3 kwietnia br.

Proces, który spotkał się z dużym zainteresowaniem międzynarodowym opinii publicznej przekształci się faktycznie w proces przed trybunałem światowym. Świadkami i uczestnikami procesu będą wybitni prawnicy, znane osobistości życia publicznego z wielu krajów świata, w tym także z Polski.

Paul Spaak w Moskwie

MOSKWA PAP. — Belgijski minister spraw zagranicznych, Paul Henri Spaak, przybył w niedzielę samolotem do Moskwy. W poniedziałek ma się on spotkać z premierem Chruszczowem. Jak twierdzą korespondenci moskiewscy, rozmowy Spaaka potrwają przypuszczalnie dwa dni. Zdaniem korespondentów zachodnich w Moskwie, przyjazd Spaaka wiąże się ściśle z radziecko-amerykańsko-brytyjskimi rozmowami rozpoczynającymi się w Moskwie 15 bm.

Za kilka dni wystąpią w Polsce

Już za kilka dni przybędzie do Polski 100-osobowy Jugosłowiański Zespół Pieśni i Tańca z Montenegro w Czarnogórze. Składa się on z orkiestry, chóru i baletu. W jego wykonaniu usłyszymy i zobaczymy pieśni i tańce czarnogórskie, serbskie, słoweńskie i macedońskie. Goście wystąpią w Warszawie, Bydgoszczy, Toruniu i Zielonej Górze.

CAF

Międzynarodowy Festiwal Filmowy

MOSKWA PAP. W niedzielę rozpoczął się w Moskwie III Międzynarodowy Festiwal Filmowy. Około 6 tysięcy moskwiczan, którzy wypełnili do ostatniego miejsca salę kremlowskiego Pałacu Zjazdów, gorąco oklaskiwało filmowców z całego świata, przybyłych na festiwal.

Wśród obecnych na inauguracji byli m. in. aktorzy — Tatiana Samojłowa, Nina Drobyszewa, znany aktor hollywoodzki — Danny Kaye, reżyser włoski Giuseppe de Santis, aktor francuski Jean Marais, radziecki reżyserzy — Sergiusz Gierasimow i Iwan Pyriew.

„Nysy" na eksport

Polska sprzedała Zjednoczonej Republice Arabskiej 200 samochodów sanitarnych „Nysa", które sukcesywnie zabierają z portu gdańskiego do Aleksandrii polskie statki.

Na zdjęciu: załadunek sanitarek na statek „Olkusz".

CAF fot. Uklejewski

Manewry NATO

PARYŻ PAP. Dowódca sił zbrojnych NATO w Europie gen. Lemnitzer oznajmił, że w bieżącym miesiącu odbędą się kolejne manewry NATO, które nosić będą kryptonim „Long Thrust VIII".

Taktyczne ugrupowanie piechoty w liczbie 1500 żołnierzy zostanie przerzucone samolotami z USA do NRF.

„Każdy kłos — zebrany z pola!"

Pierwsze meldunki z pow. opoczyńskiego

Apel prezydium ZW ZMW „Każdy kłos zebrany z pola" znalazł żywy oddźwięk wśród młodzieży wiejskiej Kielecczyzny. Zarządy gromadzkie i powiatowe ZMW przeprowadziły już szereg roboczych narad, na których ustalą się komu zorganizowane grupy młodzieży udzielić mają pomocy w sprawnym przeprowadzeniu akcji żniwnej. W pierwszym rzędzie bierze się pod uwagę chorych, samotne kobiety i ludzi starych.

Pierwsze meldunki z pow. opoczyńskiego.

20 członków koła ZMW w

(Dokończenie na str. 2)

Zapowiedź ofensywy antyportugalskiej w Angoli

KAIR PAP. Armia narodowo-wyzwoleńcza Angoli przygotowuje generalną ofensywę przeciwko siłom kolonialistów portugalskich, oznajmił w Kairze Antonio Miguel Balla, reprezentujący w stolicy ZRA angolijski ruch narodowy na rzecz wyzwolenia Angoli. A. M. Balla oskarżył państwa NATO o udzielanie pomocy kolonizatorom portugalskim.

Etiopia zerwała stosunki dyplomatyczne z Portugalią

KAIR PAP. — Jak podaje agencja Tanjug, etiopskie Ministerstwo Spraw Zagranicznych podało 6 lipca oficjalnie do wiadomości, iż Etiopia zerwała stosunki dyplomatyczne z Portugalią. W oświadczeniu opublikowanym przez etiopskie Ministerstwo Spraw Zagranicznych stwierdza się, iż decyzja ta wypływa z uchwał ostatniej afrykańskiej konferencji na szczycie, która obradowała w Addis Abebie w maju br.

Strauss znów przewodniczącym CSU

BONN PAP. — Były zachodnioniemiecki minister obrony Strauss, który wycofał się z rządu NRF w związku ze skandalicznymi aferami związanymi z jego nazwiskiem, został w sobotę na zjeździe CSU w Monachium wybrany ponownie przewodniczącym tej partii. Za wyborem Straussa, który zresztą nie miał żadnego kontrkandydata głosowało 559 spośród 744 delegatów obecnych na zjeździe.

Jak pisze w związku z tym monachijski korespondent berlińskiego biura prasowego, kierownictwo partii CSU nie liczy lo się z tak liczną grupą przeciwników wyboru Straussa, gdyż podczas doboru delegatów na zjazd zwracano szczególną uwagę na to, by rekrutowali się oni spośród sympatyków byłego ministra obrony.

Rozpoczęto instalowanie „gorącej linii" między Moskwą i Waszyngtonem

MOSKWA PAP. — Jak podaje agencja TASS, rozpoczęły się już prace przy instalowaniu bezpośredniej łączności telegraficznej i radiowej między Związkiem Radzieckim i USA.

Linia łącząca Moskwę z Waszyngtonem będzie biegła z Moskwy przez Helsinki, Kopenhagę, Sztokholm i Londyn, a następnie podmorskim kablem do Ameryki Północnej. W Moskwie i Waszyngtonie zmontowana będzie nowoczesna aparatura, zapewniająca czystość i szybkość przekazywania informacji. Po obu końcach linii postanowiono umieścić specjalne urządzenia do kodowania tekstu, jak również przyrządy, momentalnie zamieniające sygnały telegraficzne w specjalny szyfr, który również automatycznie będzie rozszyfrowywany na stacji odbiorczej.

Równolegle prowadzone są prace nad utworzeniem drugiego kanału radio-telegraficznego na linii Moskwa — Tanger — Waszyngton.

Kryzys rządowy w Belgii zażegnany

BRUKSELA PAP. Premier Lefevre podał w sobotę do wiadomości, iż na posiedzeniu rządu, w którym uczestniczyli przywódcy obu partii koalicji rządowej, partii społeczno - chrześcijańskiej i partii socjalistycznej, znaleziono wyjście z trwającego od kilku dni kryzysu rządowego. Bezpośrednią przyczyną kryzysu stała się sprawa włączenia 6 gmin flamandzkich, leżących w okolicach Brukseli, do dwujęzycznej flamandzko - francuskiej administracji stolicy Belgii. Ustalono rozwiązanie kompromisowe, które przewiduje, iż gminy te pozostają formalnie flamandzkimi otrzymają specjalny dwujęzyczny status. Opracowane przez rząd rozwiązanie przedstawione zostanie we wtorek na forum parlamentu.

Prognoza pogody

Jak podaje PIHM — dziś zachmurzenie będzie umiarkowane, w ciągu dnia rozwój chmur kłębiastych i przelotne opady ze skłonnością do burz.

Tajemniczy „podróżnik niebieski"

RZYM. — Tajemniczy przedmiot świecący jak gwiazda pierwszej wielkości przeleciał przed kilku dniami dwukrotnie nad Rzymem.

Po raz pierwszy zauważono go około godz. 21, jak leciał z kierunku północno-zachodniego na południowy wschód świecąc jasno.

Ośrodek kontroli ruchu powietrznego w Rzymie zapytany w tej sprawie stwierdził, iż mu nic nie wiadomo na temat przelotów tajemniczego „podróżnika niebieskiego".

Średniowieczny rynek krakowski odzyska dawną świetność

Do niepoznania zmienił wygląd średniowieczny rynek krakowski — jeden z najpiękniejszych placów rynkowych w Europie. Wokół Sukiennic, pomnika Adama Mickiewicza i innych usytuowanych tu wielowiekowych budowli zniknęły przysłowiowe „kocie łby".

Wokół rynku ułożono 17 tys. m kw. betonu tworząc idealnie gładką powierzchnię. Prace te zakończono zostały na wiele tygodni przed terminem. Przyczynił się do tego m. in. społeczny udział mieszkańców Krakowa w renowacji swego rynku.

Obecnie pokrywa się plac płytami kamiennymi, których ułożyć trzeba ok. 16 tys. Wszystko to przywróci krakowskiemu rynkowi jego dawną świetność.

Równocześnie rekonstruuje się wieżę ratuszową, która zostanie udostępniona zwiedzającym. Będzie to jeszcze jeden niezwykle atrakcyjny obiekt turystyczny w podziemiach grodu. Odnowiony zostanie również kościółek św. Wojciecha, gdzie istnieje projekt urządzenia w podziemiach jedynego w swoim rodzaju muzeum.

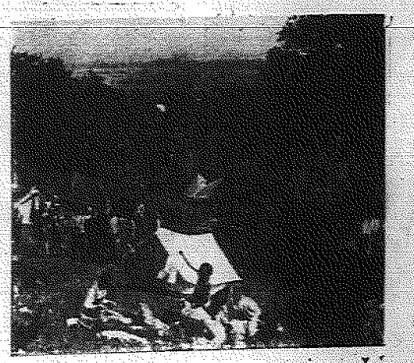

„Most powietrzny" dla wczasowiczów z CSRS i Węgier

W niedzielę na lotnisko w Gdańsku przeleciały 3 samoloty czechosłowackich linii lotniczych, które przywiozły nad nasze morze turystów z Pragi. Samoloty czechosłowackie odjechały w drogę powrotną z kompletem pasażerów, którym już skończył się urlop nad morzem.

Podobny „most powietrzny" zorganizowali dla swoich turystów Węgrzy. Począwszy od 10 lipca przyleci do Gdańska 8 grup wczasowiczów węgierskich.

Ku wypoczynek — do Sobótki

W niedzielę mieszkańcy Wrocławia chętnie korzystają z wypoczynku w Sobótce — malowniczo położonej miejscowości odległej tylko o 25 kilometrów od stolicy Dolnego Śląska.

CAF fot. Wołoszczuk

TOTO-LOTEK

3, 19, 23, 25, 29, 42 (32)

PRZEPIORECZKA

1, 12, 21, 25, 31, 33,

publikację udostępniła Świętokrzyska Biblioteka Cyfrowa

Depesza Kennedy'ego do N. Chruszczowa i L. Breżniewa

MOSKWA PAP. Prezydent Kennedy podziękował Chruszczowowi i Breżniewowi za życzenia przesłane z okazji amerykańskiego święta narodowego 4 lipca.

Prezydent USA stwierdza w swej depeszy, że obecnie „dążenie do pokoju jest silne jak nigdy przedtem". „Dawno już minęły czasy kiedy problemy międzynarodowe można było rozwiązywać na drodze konfliktów zbrojnych".

Mateusz Gliński bawi w Polsce

W Warszawie bawi dyrygent, muzykolog i kompozytor polski Mateusz Gliński, zamieszkały w Kanadzie.

M. Gliński jest autorem nagrodzonej przez kanadyjską fundację kulturalną monografii o Chopinie, której pierwszy tom ukazał się ostatnio. Napisał też niedawno 3-aktową sztukę pt. „Tajemnica Chopina".

Celem wizyty Glińskiego, który przybył jako delegat Międzynarodowej Fundacji Chopinowskiej w Detroit (USA), gdzie zajmuje stanowisko generalnego dyrektora, jest omówienie z Tow. im. Fryderyka Chopina niektórych problemów z dziedziny chopinologii.

Ważny krok naprzód

we współpracy krajów RWPG

(Dokończenie ze str. 1)

będzie produkcja szeregu nowoczesnych, ciężkich rodzajów maszyn, jak np. dźwigów samobieżnych, (udźwig 63—160 ton), ładowarek czerpakowych i wieloczerpakowych, mieszarek do betonu i asfaltu.

Została także ustalona specjalizacja w zakresie urządzeń dla przemysłu kablowego, umożliwiająca wyposażenie przemysłu naszych krajów w nowoczesne zespoły maszyn.

W związku z przyjęciem przez Komitet Wykonawczy specjalizacji w produkcji kompletnych linii technologicznych do przerobu ropy naftowej należy nadmienić, iż w jej ramach została m. in. potwierdzona dostawa z ZSRR do Polski linii do krakingu katalitycznego i linii do koksowania, które posiadać będą istotne znaczenie dla rozwoju naszej petrochemii.

W czasie obrad ustalono również środki zmierzające do usprawnienia realizacji zaleceń specjalizacyjnych i wzajemnych dostaw.

Komitet Wykonawczy zapoznał się z pracami komisji węglowej, przede wszystkim w zakresie współpracy związanej z rozwojem wydobycia węgla kamiennego i brunatnego oraz wdrażania postępu technicznego.

W wyniku przedyskutowania przez komisję niektórych wstępnych założeń rozwoju przemysłu węglowego krajów członkowskich RWPG na okres do 1980 r. ustalono szereg ważnych problemów, wymagających rozwiązania już na obecnym etapie koordynacji planów. Wśród nich wysuwają się na czołowe miejsca zadania związane z konstruowaniem i produkcją nowoczesnych maszyn i specjalnych urządzeń, na które wzrasta zapotrzebowanie w związku z przechodzeniem do coraz głębszych i gazowych pokładów węgla.

W celu należytego skoordynowania i rozwoju współpracy między komisją węglową i maszynową komitet zaakceptował wniosek w sprawie zorganizowania przez te komisje sekcji maszyn i urządzeń górniczych.

Współpracą naukowo - techniczną objęto wszystkie ważniejsze dziedziny przemysłu węglowego, realizując ją w różnorodnych formach.

W celu znacznego przyspieszenia rozwoju i wdrożenia do przemysłu węglowego nowoczesnej techniki powołano do życia rady naukowo-techniczne. Rady te stanowią zaczątek wspólnych centrów badawczych Rady Wzajemnej Pomocy Gospodarczej.

Debata i uchwały na temat współpracy w zakresie prac geologiczno-poszukiwawczych ropy i gazu stanowiły część składową prac związanych z trudnymi problemami bilansu paliwowo - energetycznego. Chodzi o podejmowanie wspólnymi siłami krajów sąsiadujących ze sobą prac poszukiwawczych i dzięki temu zwiększenie ich efektywności.

Dorobek posiedzenia Komitetu Wykonawczego można ocenić jako znaczny. Zrobiliśmy krok naprzód we współpracy krajów RWPG, ponieważ przynoszą korzyści tak naszej wspólnocie ekonomicznej, jak i każdemu z krajów członkowskich.

Węgierska delegacja partyjno-rządowa udaje się do Moskwy

MOSKWA PAP. Jak podaje agencja TASS, w pierwszej połowie lipca br. udą się do Związku Radzieckiego z wizytą przyjaźni partyjno - rządowa delegacja Węgierskiej Republiki Ludowej. Na czele delegacji stać będzie I sekretarz Komitetu Centralnego Węgierskiej Socjalistycznej Partii Robotniczej, przewodniczący węgierskiego rewolucyjnego rządu robotniczo - chłopskiego, Janos Kadar.

Delegacja zaproszona została do Związku Radzieckiego przez Komitet Centralny KPZR i Radę Ministrów Związku Radzieckiego.

Wzrastają wkłady oszczędnościowe w PKO

Stan wkładów pieniężnych ludności osiągnął 30 czerwca br. kwotę 26.062 mln zł. W czerwcu br. wkłady na książeczkach oszczędnościowych PKO wzrosły o 272 mln zł, a łącznie w I półroczu 1963 r. o 2.944 mln zł.

Liczba książeczek oszczędnościowych wzrosła w czerwcu o 191 tys., a łącznie w I półroczu br. o 1.057 tys. sztuk.

Tytułem odsetek i premii właściciele książeczek oszczędnościowych otrzymali w tym roku 358 mln zł.

Żniwa • żniwa • żniwa

Robimy podorywki

Siejemy poplony

Żniwa to nie tylko sprzęt zbóż, ale i podorywki oraz siew poplonów.

Według założeń planowych na terenie województwa kieleckiego chłopi mają dokonać podorywek na 350 tys. hektarów, to znaczy na ponad 50 proc. areału obsianego zbożami. Wydaje się, że założenie jest ambitne. Tym niemniej 350 tys. ha podorywek nie będzie stanowić osiągnięcia szczytowego, a to głównie dlatego, że żniwa tegoroczne, mimo opóźnień wiosennych, zaczynają się o całe 10 dni wcześniej. Nie będzie ogromnego spiętrzenia prac. Według opinii fachowców zboża będą dojrzewać kolejno — żyto jęczmień, pszenica, owies. Będzie więc trochę czasu i czas ten należy wykorzystać na podorywki.

Szybkie i na maksymalnej powierzchni wykonane podorywki stwarzają możliwość większego niż w latach poprzednich wysiewu poplonów poźniwnych.

Zaopatrzenie w nasiona roślin poplonowych jest na ogół dobre, o wiele lepsze niż w latach poprzednich. W magazynach GS już w tej chwili znajduje się — 100 ton końskiego zębu, 24 tony kukurydzy, 187 ton wyki, 64 tony peluszki, 21 tony mieszanki strączkowej, 144 tony łubinu gorzkiego, 53 tony łubinu pastewnego, 246 ton seradeli. Ponadto spółdzielnie mleczarskie dysponują ponad 180 t nasion poplonowych. — Chłopi również posiadają sporo nasion własnych. Nie wolno zatem dopuścić do zmarnowania tak wielkiej ilości nasion. Wszystkie nasiona muszą być wykorzystane. Są możliwości obsiania poplonami co najmniej 200 tys. ha. Możliwości te musimy w pełni wykorzystać. W związku z tym poważne zadania stoją przed państwową służbą rolną, przed agronomami kółek rolniczych, przed wszystkim fachowcami i radami narodowymi. Zarówno fachowcy jak i rady narodowe muszą przypomnieć chłopom o poplonach, służyć im radą i pomocą w doborze odpowiednich roślin.

„Każdy kłos — zebrany z pola!"

(Dokończenie ze str. 1)

Woli Załężnej przeprowadzi żniwa na powierzchni 2 ha u wdowy Katarzyny Synowiec. Koło to udzieli także bezpłatnej pomocy w sprzęcie zbóż starszej kobiecie Marii Róg.

Ponadto koło ZMW w tej wsi zobowiązało się pomóc w żniwach w 15-hektarowej gospodarce ob. Franciszka Synowca. Dochód z tej pracy przeznaczony będzie na cele organizacji. Pracą młodzieżowej brygady żniwnej kierował będzie Józef Synowiec.

Młodzież z Zachorzowa udzieli społecznej pomocy w żniwach swej koleżance Zofii Piekarskiej oraz 60-letniemu Łukaszowi Kawińskiemu i 70-letniemu Konstantemu Sitkowskiemu. Pomocą tą kierować będą Maria Nowakowska i Stanisław Józefowski.

Koła ZMW w porozumieniu z PZU organizują w wielu miejscowościach sezonowe dziecińce, by z jednej strony odciążyć rodziców w okresie prac polowych, a z drugiej — zwiększyć bezpieczeństwo przeciwpożarowe.

W pow. opoczyńskim dziecińce takie powstają w Kraszkowie, Żelazowicach, Bielowicach i Zachorzowie.

Uwaga, stonka!

Larwy stonki ziemniaczanej niebawem zaczną schodzić do ziemi, aby tam przeobrazić się w chrząszcza. Nie można do tego dopuścić, trzeba je koniecznie zniszczyć stosując odpowiednie zabiegi chemiczne. Ze względu na to, że larwy w tym stadium rozwojowym są bardzo odporne — do ich zwalczania należy użyć preparatów bardziej toksycznych takich jak „Dotox pylisty" i „Tritox" w dawce 25 kg na 1 ha oraz preparatów płynnych jak „Azotox" 25-procentowy (rozcieńczenie 20 dkg na 100 l wody) lub „Tritox" płynny (rozcieńczenie 80 dkg na 100 l wody). Bardziej ekonomiczne, trwalsze i skuteczniejsze przy zwalczaniu stonki w tym okresie są preparaty płynne.

Przy poważnym niedoborze pylistych preparatów owadobójczych należy w większym stopniu niż dotychczas stosować preparaty płynne. Aparatura potrzebna do opryskiwania znajduje się w kółkach rolniczych, u chłopów gospodarujących indywidualnie, w punktach wypożyczalni przy GS-ach oraz w POM-ach.

Z aparatury tej powinni korzystać powszechnie wszyscy gospodarze.

Wybory w Argentynie

NOWY JORK PAP. — W niedzielę 7 bm. odbyły się w Argentynie wybory prezydenta i wiceprezydenta, gubernatorów 22 prowincji, 46 senatorów i 192 deputowanych do Kongresu Narodowego oraz członków prowincjonalnych i terenowych organów władzy. Minister spraw wewnętrznych Argentyny Villegas oświadczył, że wybory odbyły się w całkowitym spokoju na terenie całego kraju, bez żadnych incydentów. Dla utrzymania porządku w czasie wyborów zmobilizowano 70 tysięcy żołnierzy.

Jak wiadomo wybory zbojkotowane zostały przez partię komunistyczną, peronistów oraz organizacje demokratyczne, ponieważ rząd uniemożliwił kandydatom tych sił udział w wyborach.

Trzech Murzynów zamordowali rasiści

NOWY JORK PAP. Dyrektor ośrodka rejestracji wyborców przy studenckim komitecie akcji pokojowych w Missisipi, Robert Moses oświadczył, że oprócz Eversa zamordowano w czerwcu trzech innych Murzynów. Zastrzelono ich wyłącznie dlatego, że chcieli zarejestrować się w komisji wyborczej, aby móc uczestniczyć w wyborach.

Uroczyste obchody „Tygodnia Bałtyku"

ROSTOCK PAP. — Korespondent PAP red. Eugeniusz Guz donosi z Rostocku:

W niedzielę przed południem na placu Ernesta Thaelmanna odbyła się centralna uroczystość otwarcia tradycyjnego szóstego z kolei „Tygodnia Bałtyku" w obecności kierowniczych osobistości NRD z przewodniczącym Rady Państwa, pierwszym sekretarzem KC SED Walterem Ulbrichtem na czele.

Długą listę honorowych gości „Tygodnia Bałtyku" otwiera delegacja radziecka z ministrem kultury RFSRR, A. Popowem na czele. Obecny jest też przewodniczący Rady Najwyższej Białoruskiej SRR, Kozłow. Na czele 7-osobowej oficjalnej delegacji polskiej stoi minister przemysłu chemicznego, Antoni Radliński.

W obchodach uczestniczą również delegacje krajów skandynawskich — 12 deputowanych do parlamentów, politycy różnych ugrupowań, naukowcy, pisarze. Obecni są także goście z Niemiec zachodnich.

Manifestację zagaił burmistrz Rostocku, Rudi Fleck witając serdecznie przybyłych. Następnie przemówienie wygłosił minister spraw zagranicznych dr Lothar Bolz. Zapewnił on, iż Niemiecka Republika Demokratyczna także w przyszłości oddawać będzie swą stale rosnącą siłę sprawie pokoju. Pokojowe współistnienie musi zapanować także w strefie Morza Bałtyckiego. Przyczynienie się do tego stanowi myśl przewodnią „Tygodni Bałtyku" — powiedział mówca.

Serdeczne pozdrowienia dla przybyłych z całego kraju i z zagranicy uczestników „Tygodnia Bałtyku" przekazał także Walter Ulbricht.

Program „Tygodnia Bałtyku" przewiduje około 130 większych spotkań, publicznych dyskusji, wycieczek do zakładów pracy igrzyska sportowe, imprezy kulturalne. Imprezą o największym znaczeniu będzie niewątpliwie rozpoczynająca się w poniedziałek 8 lipca w Rostocku 6 konferencja robotnicza krajów bałtyckich, w której m. in. weźmie udział 10-osobowa delegacja Polska. Oczekuje się, że głównym tematem dyskusji na konferencji stanie się propozycja prezydenta Finlandii Kekkonena o utworzeniu strefy bezatomowej w Europie północnej oraz plan Rapackiego.

Wywiad M. Naszkowskiego dla radia i telewizji algierskiej

ALGIER PAP. Przebywający w Algierii z okazji pierwszej rocznicy wyzwolenia tego kraju, wiceminister spraw zagranicznych PRL Marian Naszkowski, udzielił wywiadu przedstawicielom algierskiego radia i telewizji (RTA).

Wiceminister Naszkowski wyraził zadowolenie z przebiegu rozmowy z premierem Ben Bellą. Wspomniał również o zwiększającej się wymianie handlowej, o rosnących możliwościach współpracy naukowo-technicznej oraz zapowiedział, iż obie strony zamierzają zawrzeć umowę kulturalną.

Delegacja Węgierskiej Armii Ludowej kontynuuje podróż po Polsce

W niedzielę delegacja węgierskiej Armii Ludowej z zastępcą członka Biura Politycznego WSPR, ministrem obrony Węgierskiej Republiki Ludowej gen. płk Lajosem Czinege, kontynuowała podróż po Polsce. Towarzyszyli jej: wiceminister obrony narodowej, główny inspektor szkolenia gen. dyw. Zygmunt Duszyński oraz przedstawiciele wojewódzkich, powiatowych i miejskich instancji partyjnych i władz terenowych.

Z Tczewa węgierscy goście udali się do jednej z jednostek Pomorskiego Okręgu Wojskowego.

W Toruniu, dokąd następnie udała się delegacja, gości powitali przedstawiciele władz z I sekretarzem KW PZPR w Bydgoszczy Marianem Miśkiewiczem.

Serdecznie powitano delegację bratniej armii w Oficerskiej Szkole Artylerii im. Józefa Bema w Toruniu. Pod pomnikiem jej patrona, polskiego i węgierskiego bohatera narodowego, delegacji oddano honory wojskowe.

II Festiwal Młodych Talentów

Festiwal Młodych Talentów, odbywający się w Szczecinie i Międzyzdrojach zakończył się w niedzielę. Na estradzie szczecińskiej przewinęło się stu piosenkarzy i piosenkarek, wyłonionych spośród 4 tys. uczestników ogólnopolskich eliminacji. Wyłonienie najlepszej, tak zwanej „złotej dziesiątki", nie było dla jury festiwalu rzeczą łatwą. Poziom młodych amatorów — piosenkarzy był na ogół wyrównany. Tegoroczny festiwal przebiegał pod znakiem piosenki sentymentalnej i kameralnej, choć nie brakło też zwolenników „mocnego uderzenia".

A oto dziesiątka najlepszych wokalistów szczecińskiej imprezy: Szymon Beszlag (Legnica) Zenona Bubacz (Inowrocław), Halina Frąckowiak (Poznań), Irena Guttman (Olsztyn), Jerzy Jagusiak (Radomsko) Kazimiera Sobczyk (Koszalin), Zdzisława Sośnicka (Kalisz), Barbara Stąporek (Kielce), Lidia Szydłowska (Grudziądz) i Marianna Wróblewska (Sopot).

Demonstracja w Londynie

LONDYN PAP. Brytyjska organizacja na rzecz rozbrojenia nuklearnego zorganizowała w niedzielę marsz ulicami Londynu dla uczczenia pamięci zamordowanego kilka miesięcy temu w Grecji jednego z przywódców tamtejszej opozycji, Lambrakisa. Demonstracja ta, w której uczestniczyło kilka tysięcy osób, i której przewodził kanonik John Collins, zorganizowana została w ramach akcji protestacyjnej w związku z mającą nastąpić w tym tygodniu wizytą w Londynie greckiej pary królewskiej.

„Koniec naszego świata"

Nowy film — W. Jakubowskiej

Po 15 latach od premiery „Ostatniego etapu" Wanda Jakubowska znów sięgnęła do tematyki obozowej. W zespole „Start" kierowanym przez nią przystąpiono do realizacji filmu „Koniec naszego świata", według nagrodzonej powieści Tadeusza Holuja pod tym samym tytułem. Autorką scenariusza i reżyserem filmu jest Wanda Jakubowska.

Film przedstawia martyrologię więźniów Oświęcimia i rosnący wśród nich ruch oporu, jednoczący w swych szeregach przedstawicieli różnych narodowości.

W rolach głównych występują Lech Skolimowski (Henryk), Krystyn Wójcik (Samek) oraz Teresa Wicińska (Maria, żona Henryka).

„Prawda" o strefach bezatomowych

MOSKWA PAP. „Dziś nie znalazłby się chyba nikt, kto śmiałby poddać w wątpliwość, że sprawa utworzenia stref bezatomowych stała się jednym z aktualnych problemów naszych czasów. Nawet zdeklarowani przeciwnicy tej idei zmuszeni są uznać jej wzrastającą popularność" — pisze na łamach „Prawdy" (z 7 bm.) M. Tichonow.

W ostatnich czasach, zaznacza autor, wiele państw wysunęło szereg konkretnych propozycji w sprawie utworzenia stref bezatomowych w poszczególnych rejonach kuli ziemskiej. Istnieją propozycje przekształcenia w strefy bezatomowe — Europy środkowej, Europy północnej, Bałkanów, rejonu Morza Śródziemnego, Afryki i Ameryki Łacińskiej.

Skoro plan strefy bezatomowej w Europie środkowej oraz plany takich stref na innych obszarach kuli ziemskiej mają jeszcze wielu przeciwników, w tym takich jak Stany Zjednoczone — pisze Tichonow — usprawiedliwione jest postawienie pytania: czy można w ogóle liczyć na to, że plany te kiedykolwiek będą zrealizowane? Wydaje się nam — stwierdza autor — że mimo wszystko istnieją szanse wprowadzenia w życie stref bezatomowych.

Jest jak najbardziej oczywiste — podkreśla Tichonow — że utworzenie takich stref zahamowałoby rozprzestrzenianie się broni jądrowej i zmniejszyłoby niebezpieczeństwo wojny termojądrowej.

Handel w dniach 21 i 22 bm

W związku z przypadającymi w tym miesiącu dwoma dniami świątecznymi: 21 — niedziela i 22 — święto narodowe, minister handlu wewnętrznego wydał pismo okólne regulujące pracę handlu i zakładów gastronomicznych w tym okresie.

Wydziały handlu prezydiów rad narodowych zobowiązano do zorganizowania sprawnego i dogodnego dla ludności zaopatrzenia w artykuły spożywcze i przemysłowe.

W zależności od potrzeb lokalnych terenowe władze handlu mogą wydać dyspozycje w sprawie zniesienia zakazu sprzedaży napojów alkoholowych w sobotę — 20 bm. oraz zakazu podawania takich napojów w restauracjach w niedzielę i poniedziałek. W świąteczny poniedziałek zakłady gastronomiczne mogą także prowadzić sprzedaż dań mięsnych.

Wspólne plenum KP i KM PZPR w Kielcach radziło nad problemami rozwoju sportu i turystyki

W sobotę odbyło się w Kielcach wspólne posiedzenie plenarne Komitetu Miejskiego i Powiatowego PZPR w Kielcach poświęcone analizie rozwoju sportu, kultury fizycznej i turystyki w mieście i powiecie oraz wytyczeniu kierunków pracy w tej dziedzinie na najbliższą przyszłość.

W obradach, którym przewodniczył I sekretarz KP tow. Kazimierz Kaluta, udział m. in. wzięli: tow. tow. Andrzej Pierzchała przedstawiciel KW PZPR, Aleksander Gutowski dyrektor departamentu GKKFiT, Henryk Ostrerczy przewodniczący WKKFiT, Teresa Gąsiorkiewicz posłanka na Sejm, członkowie obu plenów oraz zaproszeni goście — działacze klubów i związków sportowych.

Referat wygłosił sekretarz KM tow. Biernacki. Po referacie wywiązała się ożywiona dyskusja z udziałem 18 mówców, której efektem było podjęcie uchwały.

Do problemów poruszonych na plenum powrócimy wkrótce na łamach naszej gazety.

(mk)

Uwaga, absolwenci studiów nauczycielskich

Ministerstwo Szkolnictwa Wyższego zawiadamia, iż w bieżącym roku absolwenci studiów nauczycielskich kierunku matematycznego i fizycznego przyjmowani są bez egzaminu wstępnego na uniwersyteckie studia zaoczne w zakresie matematyki i fizyki.

Ministerstwo zamierza ponadto zorganizować dla absolwentów studiów nauczycielskich studium zaoczno - wieczorowe z matematyki na Uniwersytecie Warszawskim.

Róże i kolce

(OD STAŁEGO KORESPONDENTA AR W BONN)

Długie narzeczeństwo jest o tyle dobre, że skraca okres małżeństwa. W toaście na cześć de Gaulle'a kanclerz Adenauer porównał układ niemiecko - francuski do małżeństwa, które kłóci się o sprawy materialne.

Istotnie. W okresie zaręczyn między de Gaulle'm a Adenauerem wszystko wydawało się być różowe, włącznie z francuskim grzybem atomowym nad Saharą.

A potem, gdy nastał szary małżeński dzień, de Gaulle rzekł ze smętkiem — jak przytoczył to przed kilkoma dniami paryski dziennik „Le Monde": — z układami jest jak z różami, przekwitają...

We wspomnianym wyżej toaście Adenauer nawiązał do słów de Gaulle'a, wmawiając mu na poły serio, na poły ironicznie, że mówiąc o różach miał zapewne na myśli nie ich przekwitanie, ale przeciwnie — ich trwałość, która pozwala im przetrwać najgorsze zimy, po czem zakwitają ponownie.

Skoro politycy związani ze sobą sojuszem muszą uciekać się do takich przenośni — nie świadczy to o szczerości ich kontaktów. Tym bardziej, że przenośnia adenauerowska nie jest ścisła. Bońsko - paryskie róże nie odżyły po zimie, jaką przyniosła podróż prezydenta Kennedy'ego sprzed dwu tygodni.

„Chude wyniki" — tytuł komentarza w „Der Mittag". „Żadnego rozwiązania problemów rolnych" — tytuł „Die Welt". „Przyjaźń bez złudzeń" — ta sama gazeta. „Żadnych znaczniejszych rezultatów" — „Frankfurter Allgemeine Zeitung". I w tym duchu wszystkie niemal dzienniki zachodnioniemieckie.

I rzeczywiście — politycy bońscy i paryscy nie dogadali się zarówno w sprawach kontaktów EWG z Anglią (o ile w ogóle ich poglądy w tej dziedzinie są rzeczywiście tak różne, jak świadczyłyby o tym ich wypowiedzi publiczne), zarówno w dziedzinie polityki rolnej, od której zależą dalsze kroki w organizowaniu EWG, jak i w ogóle w ich stosunku wobec NATO i stąd ten żałosny ton komentarzy bońskich.

Ale niech on nas nie łudzi. Pomimo wszystkich realnych rozbieżności, jest jedna dziedzina, w której proces zbliżenia Bonn i Paryża postępuje stale naprzód: dziedzina współpracy wojskowej. Dziedzina najniebezpieczniejsza, pamiętając o wysiłkach francuskich dla rozwinięcia produkcji broni atomowych i o niemieckich dążeniach ku uzyskaniu tychże. Nie przypadkiem raz po raz odzywają się w NRF powątpiewające głosy, czy aby Francja wytrzyma za kilka lat rosnący w postępie geometrycznym ciężar atomowych zbrojeń?... A NRF jest oczywiście gotowa pomóc...

Na razie rząd boński zajmuje między Paryżem a Waszyngtonem pozycję przetargową, w oczekiwaniu na wyższą cenę. „Waszyngton i Paryż pisze konserwatywny tygodnik „Die Zeit" — w równej mierze konkurują dziś o względy Bonn. Bez poparcia Niemców ani de Gaulle nie może przybliżyć swego wymarzonego obrazu „Europy jako trzeciej siły" ani Kennedy urzeczywistnić swej wizji atlantyckiego partnerstwa. Obaj potrzebują ponadto bońskiego „tak", gdy chcą zacząć rozmawiać z Kremlem. Klucz do przyszłości leży więc w naszych rękach, nawet gdybyśmy ku temu nie parli. Co z nim poczniemy?".

Jak dotąd, nie widzimy potrzeby stawiania znaków zapytania, mimo że Adenauer tyle mówi o różach.

RYSZARD WOJNA

PZU

MOTOCYKLISTO!

twoim ekwipunkiem

JEST HEŁM OCHRONNY!

publikację udostępniła Świętokrzyska Biblioteka Cyfrowa

RADIO

PROGRAM I

6.00 Wiad. 6.05 Muz. i Akt. 6.30 Piosenka dnia 6.35 Muz. 6.50 Porady prakt. dla kobiet 9.00 Konc. chóru dziewcząt Radia i Telewizji Francuskiej 9.20 Konc. 10.10 „Polsko – włoskie braterstwo" – felieton 10.20 Muz. do sztuk teatralnych 11.00 Od melodii do melodii 11.56 Stan wód 12.05 Wiad. 12.15 F. M. Torroba: Utwory charakterystyczne 12.30 Radio-reklama 12.45 Na swojską nutę 13.00 Konc. dla wczasowiczów 14.00 „Sław na podróże" „Przeprawa przez Alpy" fragm. książki H. Lamba 14.30 Arie i duety operowe 15.00 Wiad. 15.05 Program 15.10 U przyjaciół 15.20 Konc. rozr. 16.05 „Kurtyna w górę" 16.35 Program młodzieży — aktualności 16.40 Mel. operetkowe 17.00 Wiad. 17.05 Śpiewamy pieśni i piosenki 17.30 Dla młodzieży szkolnej słuch. „Krysia i Adela" 18.00 „Każdy reaguje inaczej" fel. 18.10 „Salon wytrzeźwień" odc. pow. E. Niziurskiego 18.30 Miniatury fortepianowe 18.45 Radio-reklama 18.55 Pięć min. o wychow. 19.00 Echa Festiwalu Pios. Włoskiej w San Remo 1963 20.00 Dziennik 20.26 Wiad. sportowe 20.30 Polskie tańce ludowe 20.45 Ze wsi i o wsi 21.00 Konc. z nagrań Wielkiej Orkiestry Symfonicznej PR pod dyr. St. Wisłockiego — Soliści Zb. Drzewiecki, J. Ekier i J. Hoffman 21.40 „Dwudziestolecie" opow. A. Międzyrzeckiego z tomu „Śmierć Robinsona" 22.25 Melodie tan. 23.00 Wiad.

PROGRAM II

6.30 Wiad. 6.35 „Fala 56". 8.50 Zespoły instrumentalne 9.20 Suity taneczne 10.20 Muz. rozr. 10.40 W Jeziorańach 11.00 Konc. kameralny muz. polskiej 11.35 Francuska muz. baletowa 12.05 Wiad. 12.15 Muz. ludowa narodów radzieckich 12.45 Nasze sprawy codzienne 13.00 Melodie filmowe 13.25 „Pani Bovary" odc. pow. G. Flauberta 13.40 Program 13.45 Alfabet polskiej piosenki 14.05 Muz. rozr. 14.30 Aud. historyczna 14.45 Kwadrans pianistów jazzowych 15.00 Konc. zespołów i orkiestr Jugosławii 15.30 Dla dzieci słuch. „Drużyna z ulicy Wag" 16.00 Wiad. 16.05 Z twórczości klasyków wiedeńskich 17.00 Radio-reklama 17.15 Rep. literacki 17.35 Na warszawskiej fali 18.00 Słynne ork. rozr. 18.45 Ekonomiczny problem tygodnia 19.00 Wiad. 19.05 Muz. i Akt. 19.30 „W 20 roczn. powst. Woj. Pol." 20.00 Wieczór muzyki jazzowej i tan. 21.00 Z kraju i ze świata 21.25 Kronika sport. 21.40 Zespół Instrumentalny 22.00 Wieczory antyczne — „Pamiętnik z wojny trojańskiej" fragm. dzieła Dictysa z Krety 22.30 Dawna muz. 23.00 Muz. tan. 23.50 Wiad.

PROGRAM LOKALNY

12.45 Audycja dla wsi. 17.00 Kielecki Dziennik Radiowy 17.10 A. Vivaldi: 1. Koncert d-moll na viola d'amore, orkiestrę smyczkową i klawesyn. 2. Concerto grosso a-moll, opus 3 nr 8 na dwoje skrzypiec. 17.40 „Kielecka fala młodości" — aud. K. Dziekońskiej.

List z Warszawy

Kieleckie dziewczęta w „Astrze"

TOWARZYSZU REDAKTORZE!

Któregoś pięknego niedzielnego popołudnia znalazłem się na kieleckim dworcu. To było w połowie maja. Chciałem zorientować się w terminach pociągów odchodzących w różne, interesujące mnie strony. W poczekalni zobaczyłem grupkę dziewcząt z naszego kieleckiego Technikum Odzieżowego (od dyrektora Stanisława Gołdyna). Miały przy sobie mniejsze i większe walizki, były całkowicie widocznie ogarnięte jakąś „reisefieber" — gorączką podróży.

Chwila rozmowy i już wiedziałem: **Urszula Gądkówna, Celina Jędrzejewska, Barbara Kozakówna, Krystyna Kwaśniewska, Anna Ptakówna i Mieczysława Orlińska** — uczennice kieleckiego Technikum Odzieżowego, wybierały się do Warszawy na przedwakacyjną praktykę, potrzebną im dla zdania egzaminu z klasy II do III.

Upłynęło kilka tygodni i — ja sam pojechałem do stolicy. Różne tam były sprawy, gazetowe, prasowe... Przechodziłem któregoś dnia Alejami Jerozolimskimi „na wysokości" ul. Pankiewicza i... zaraz, zaraz! Przecież to tutaj w „Astrze" praktykują kieleckie dziewczęta!

I tak znalazłem się w Spółdzielni Pracy, w Domu Mody „Astra". Tam wszyscy bardzo się zdziwili, że kielecka gazeta pamięta o grupie dziewcząt na warszawskiej praktyce, że to bardzo miło i tak dalej, a potem — sympatyczna opiekunka naszych praktykantek, kierowniczka kontroli technicznej „Astry" pani **Irena Rutkowska** i kierownik handlowy pan **Wacław Rachmielowski**, opowiedzieli mi o spółdzielni, o pracy naszych dziewcząt, a następnie oprowadzili mnie po tym dużym odzieżowym gospodarstwie. Oczywiście w różnych salach spotkałem praktykantki z kieleckiego technikum. Z wypiekami na buziach opowiadały mi o pierwszych dniach praktyki w zakładzie, jakiego nigdy jeszcze nie widziały, boć przecież kielecka „Odzieżówka", wiemy sami, w jakiej ciasnocie uczy młodzież szycia na kilku skromnych „Singerach" czy „Łucznikach"... Tu w „Astrze" jest taśmowa produkcja, w którą one od pierwszych godzin zostały wprzągnięte... To bardzo dobrze, mówiły dziewczynki, bo musimy przyjeżdżać do pracy (nie na praktykę!) razem z całą załogą. Czujemy się też „załogą" „Astry"; poznajemy reżim produkcji, w którym trzeba wykonać swoje w wyznaczonym czasie. Taka dwumiesięczna praktyka daje nam olbrzymie korzyści.

Muszę powiedzieć, Towarzyszu Redaktorze, że kierownictwo „Astry", która nota bene jest jednym z większych warszawskich zakładów produkujących odzież damską, męską i dziecięcą we wszystkich gatunkach, kolorach i rozmiarach, bardzo serdecznie zajęło się uczennicami kieleckiego technikum. Stworzyło im jak najlepsze warunki nauki praktycznej. „Astra" zatrudnia w sumie 1500 ludzi w 4 swych zwartych zakładach i w 24 punktach usługowych, rozsianych po całej stolicy. Ma własne biuro konstrukcyjno - technologiczne, wypracowuje mnóstwo własnych, niepowtarzalnych wzorów, powiedziałbym „a la Astra". Szyją tylko z wzorów tu wypracowanych. Mają własne magazyny handlowe. Wysyłają na cały kraj swoją produkcję. W tym również i do Kielc. I jeszcze jedno ciekawe. Otóż — Min. Przem. Lekkiego ma swojego monopolistę i dyktatora mody — „Telimenę". Dla MHW tym dyktatorem jest „Moda Polska". „Społem ma „Modny Strój". A „Astra"? Ta wywodzi się Centr. Związku Spółdzielczości Pracy. Nie trzeba dodawać, że wśród tych czterech potentatów mody „wre" zażarta konkurencja. Dobra konkurencja. Kto lepiej szyje ten jest więcej „kupowany"!

Ale wracając do grupy kieleckich dziewcząt, to myślę, Towarzyszu Redaktorze — można wyrazić „Astrze", podziękowanie, za tak dobrze zorganizowaną dla nich praktykę. Może za rok — dwa, któreś z nich staną się pracownicami „Astry"?

Z poważaniem
T. Bartosz

Z naszych ekranów

„Kiermasz"

Reżyser niemiecki Wolfgang Staudte już od szeregu lat tworzy filmy demaskujące hitleryzm od chwili powstania tego ruchu („Poddany", „Brunatna pajęczyna") aż do obecnego jego odrodzenia. W filmie „Kiermasz" przedstawia tragiczny los 19-letniego chłopca-żołnierza, który w ostatnich tygodniach wojny, znalazłszy się niedaleko swego domu, dezerteruje, sądząc, że na ten krótki czas znajdzie tam schronienie. Robi to nie tylko dlatego, że nie wierzy już w zwycięstwo, ale nie wierzy także w wpajane mu dotychczas ideały. Jednak w rodzinnej wsi wszyscy, łącznie z rodzicami, boją się go ukrywać. 15 lat później przy kopaniu dołu pod karuzelę, znajdują jakieś szczątki ludzkie. Jest to ów chłopiec, który nie miał innego wyjścia jak samobójstwo. Ci, którzy kiedyś go zaszczuli, chociaż nie mogą tłumaczyć się strachem przed konsekwencjami — pokrywają tę sprawę milczeniem. Są tak samo tchórzliwi i podli jak kiedyś. Staudte oskarża społeczeństwo zachodnioniemieckie, że nie chce wyciągnąć wniosków z przeszłości i kultywuje nadal cechy zrodzone przez hitleryzm: oportunizm i fanatyzm.

Nie dziwimy się, że film ten zaniepokoił kiedyś odpowiedzialnego za kinematografię niemiecką byłego ministra spraw wewnętrznych NRF Schroedera, pomimo to, że nie liczne filmy mówiące odważnie prawdę, brzmią jak cichy strumyk wobec grzmiącego wodospadu oficjalnej polityki bońskiej. Sam reżyser mówi, że jest to „jego temat" i właśnie z powodu tego silnego zaangażowania się twórcy, film wypadł tak przekonywająco i osiągnął wysoki poziom artystyczny. Nieznani nam bliżej aktorzy zasługują na pochwałę za oszczędną, a bardzo wyrazistą grę. Plastyka obrazów oraz strona muzyczna dają widzowi pełną satysfakcję, nie wspominając już o trzymającej w napięciu interesującej akcji. Warto zobaczyć!

S. H. M.

TELEWIZJA

WARSZAWA I KATOWICE

17.50 Telewizja Katowice informuje 18.00 Program sportowy dla dzieci 18.30 Program filmowy 18.40 „Na półkach księgarskich" 18.45 „Eureka" — magazyn popularno-naukowy 19.15 „Kino Krótkich Filmów" 19.50 „Dobranoc" 20.00 Dziennik Telewizyjny 20.20 „Rwący potok" — reportaż filmowy z powiatu nowosądeckiego — tr. z Krakowa 21.25 Teatr Telewizji: „Pierwsza lepsza" — komedia Aleksandra Fredry. Reżyseria Andrzej Łapicki. Reżyseria TV — Anna Minkiewicz. Scenografia — Franciszek Starowieyski. Oprac. muzyczne — Stefan Zawarski 22.55 Wiad. Dziennika TV.

przetargi

Kopalnia Pirytu „Staszic" w Rudkach **ogłasza przetarg nieograniczony** na wykonanie z materiałów oferenta następujących rolek:

- rolka o wym. 75x290 — szt. 400
- „ „ 75x550 — szt. 100
- „ „ 90x290 — szt. 100
- „ „ 65x840 — szt. 100
- „ „ 210x600 — szt. 20
- „ „ 500x600 — szt. 10
- „ „ 400x800 — szt. 10

Termin dostawy 50 proc. rolek do 25.VIII. 63 r., a pozostałe do końca września br. Lokumentacja techniczna do wglądu znajduje się w dziale zaopatrzenia Kopalni, codziennie od godz. 6 do 12. Oferty w zalakowanych kopertach należy składać do dnia 15 lipca br. w dziale zaopatrzenia.

Otwarcie ofert nastąpi w dniu 16 lipca br. przy udziale oferentów. W przetargu mogą wziąć udział przedsiębiorstwa państwowe, spółdzielcze oraz sektor prywatny.

Kopalnia zastrzega sobie prawo wyboru oferenta bez podania przyczyn. 1301-k

Radomskie Zakłady Spożywcze Przemysłu Terenowego w Radomiu, ul. Dzierżyńskiego nr 29, tel. 71-87 **ogłaszają** przetarg nieograniczony na sprzedaż niżej wymienionych platform oraz chomąt:

- platforma nr inw. 1T—VII-16, cena wywoławcza 2616 zł.
- — „ — konna nr inw. 1T—VII-10, cena wywoławcza 2 616 zł.
- — „ — konna nr inw. 1T—VII-15, cena wywoławcza 2.616 zł.
- — „ — konna nr inw. 1T—VII-15, cena wywoławcza 2.616 zł.
- — „ — konna nr inw. 1T—V—22, cena wywoławcza 76.80 zł.
- — „ — konna nr inw. 1—I/4/IV.20, cena wywoławcza 1.700 zł.
- — „ — konna nr inw. 1T—VI-14, cena wywoławcza 2 616 zł.
- — „ — konna nr inw. 1T—VII-9, cena wywoławcza 2.616 zł.
- chomąta szt. 11, cena wywoławcza od 70 do 170 zł.

Przetarg odbędzie się w dniu 15.VII. 1963 r., o godz. 10 — w siedzibie przedsiębiorstwa. Wymienione platformy można oglądać codziennie w godzinach od 7 do 15 pod wyżej wskazanym adresem. Wadium w wysokości 10 proc. ceny wywoławczej należy wpłacać do kasy przedsiębiorstwa, najpóźniej w przeddzień przetargu. W przetargu mogą wziąć udział przedsiębiorstwa państwowe, uspołecznione i prywatne oraz osoby fizyczne. 1307-k

Państwowe Gospodarstwo Rolne w Morsku, powiat Kazimierza Wielka OGŁASZA PRZETARG na wydzierżawienie sadu w Morsku, pow. Kazimierza Wielka. Oferty z podaniem sumy dzierżawnej oraz terminów płatności należy przesyłać do kierownictwa PGR Morsko, do dnia 20 lipca 1963 r. Otwarcie ofert odbędzie się w dniu 23 lipca 1963 r., o godz. 12. Pierwszeństwo mają oferenci płacący całą sumę dzierżawną w terminie objęcia sadu. Zastrzega się prawo wyboru oferenta oraz unieważnienia przetargu bez podania przyczyn. 1300-k

Hurtownia WPHS w Skarżysku, ul. 1 Maja 93a OGŁASZA PRZETARG NIEOGRANICZONY na montaż urządzeń mechanicznych łącznie z instalacją elektryczną w paczkowni oraz na wykonanie posadzki z trylinki w magazynie, około 400 m kw., wyremontowanie rampy przy magazynie, oczyszczenie i pomalowanie ogrodzenia z siatki, około 300 m kw. Ślepe kosztorysy oraz dokumentacja projektowa urządzeń paczkowni do wglądu codziennie od godz. 7 do 12 w administracji hurtowni. W przetargu mogą brać udział przedsiębiorstwa państwowe, spółdzielcze i prywatne koncesjonowane. Oferty należy składać w terminie 10-dniowym od daty ukazania się ogłoszenia. Komisyjne otwarcie ofert nastąpi w dniu 20 lipca, br., o godz. 10. Dyrekcja zastrzega sobie prawo wyboru oferenta lub unieważnienia przetargu bez podania powodów. 14725-Sk

Spółdzielnia Pracy „Sztuka i Praca" w Kielcach, ul. Mickiewicza 1 prowadzi stałe przyjęcia krawcowych (kobiet) z terenu miasta i zatrudnia w systemie pracy chałupniczej, do szycia konfekcji lekkiej męskiej (spodni) oraz bielizny pościelowej.

Zgłoszenia należy dokonać w biurze sp-ni, w godz. od 6,30 do 14.30. 1298-k

Prezydium PRN Wydział Budżetowo-Gospodarczy w Opatowie **ogłasza przetarg** na budowę kotłowni centralnego ogrzewania przy budynku administracyjnym — Opatów, Plac Obrońców Pokoju nr 1. Dokumentacja na budowę omawianej kotłowni znajduje się do wglądu w biurze wydziału budżetowo-gospodarczego. W przetargu udział brać mogą firmy państwowe, spółdzielcze i prywatne. Komisyjne otwarcie ofert nastąpi dnia 15 lipca br., o godzinie 10. Zastrzega się wybór oferenta. Oferty załatwione odmownie zostaną bez odpowiedzi. 1312-k

Dyrekcja Zasadniczej Szkoły Zawodowej w Opatowie **ogłasza przetarg** na pomalowanie sal szkolnych w budynku Szkoły Nr 2. Oferty mogą składać przedsiębiorstwa państwowe, uspołecznione i prywatne, do dnia 13 lipca 1963 r. Komisyjne otwarcie kopert nastąpi w dniu 15 lipca 1963 r., o godz. 10 — w sekretariacie dyrekcji Szkoły, przy ul. Chmielowskiej 4. Zastrzegamy sobie prawo wyboru oferenta. 1316-k

Państwowy Dom Dziecka w Mircu **ogłasza przetarg** na remont budynku. Oferty mogą składać instytucje państwowe, spółdzielcze i prywatne, w terminie do 15 lipca 1963 r. Komisyjne otwarcie ofert nastąpi dnia 20.VII. 1963 r. Zastrzega się prawo wyboru oferenta. 1317-k

Dyrekcja Liceum Ogólnokształcącego w Smogorzowie, pow. Przysucha **ogłasza przetarg** na wykonanie kapitalnego remontu sali internackiej. Kosztorys do wglądu na miejscu. Otwarcie ofert nastąpi w dniu 18 lipca 1963 r. W przetargu mogą brać udział przedsiębiorstwa państwowe, spółdzielcze i osoby prywatne. 1315-k

pracownicy poszukiwani

Wojewódzki Związek Spółdzielni Inwalidów w Kielcach, ul. Kościuszki 11 przyjmie od zaraz do pracy na stanowisko **inspektora organizacji szkolenia, pracownika z wykształceniem średnim — wskazane pedagogiczne.** Warunki pracy i płacy do omówienia na miejscu. 1295-k

Koneckie Zakłady Odlewnicze im. Gwardii Ludowej w Końskich zatrudnią od zaraz **inżyniera** lub **technika budowlanego** z uprawnieniem na stanowisko inspektora nadzoru. Płaca do omówienia na miejscu w dyrekcji. Mieszkanie zapewnione.

Zgłoszenia prosimy kierować na adres: Koneckie Zakłady Odlewnicze im. Gwardii Ludowej — Końskie, ul. 1 Maja 47. 1302-k

Zakłady Wytwórcze Aparatury Teletechnicznej T-8 w Radomiu, ul. Struga nr 60 zatrudnią pracownika na stanowisko **kierownika działu zatrudnienia i organizacji.** Wymagane kwalifikacje wg Układu Zbiorowego Pracy dla Przemysłu Metalowego. 1306-k

Spółdzielnia Inwalidów „Naprzód" w Końskich zatrudni **od zaraz inżyniera** lub **technika metalowca** z wieloletnim stażem pracy w branży metalowej na stanowisko kier. technicznego. Pożądana znajomość organizacji pracy i produkcji w przemyśle drobnej wytwórczości. Wynagrodzenie do 3.200 zł plus premia regulaminowa. Dla żonatego zapewnia się mieszkanie rodzinne, po okresie próbnym. Podania wraz z życiorysem, opinią i innymi dokumentami prosimy kierować do zarządu sp-ni przy ul. Towarowej nr 4. 1304-k

Oddział Trakcji PKP w Kielcach, ul. Buczka 43 przyjmie pracownika na stanowisko **młodszego inspektora ochrony przeciwpożarowej**, z miejscem pracy w Skarżysku-Kam. Wymagane wykształcenie średnie oraz stopień oficerski pożarnictwa. Wynagrodzenie wg siatki płacy członków KTP plus świadczenia przysługujące z tytułu pracy na PKP. 1293-k

KIEROWCÓW z I, II, III kat. prawa jazdy zatrudnią Zakłady Transportowe Budownictwa Warszawa — Ekspozytura Nr 4 w Warszawie, ul. Bokserska Nr 1. Pracownikom zamiejscowym zapewniamy zakwaterowanie w hotelu robotniczym. 1309-k

PKP Oddział Zmechanizowanych Robót Drogowych we Wrocławiu, pl. Kirowa 20 E (obok dworca Świebodzkiego) zatrudni natychmiast **200 robotników niekwalifikowanych** do robót przy budowie torów i mostów w delegacji na terenie DOKP we Wrocławiu. Zarobek miesięczny wynosi około 1400 zł wraz z dodatkami plus 500 zł delegacje oraz wszelkie świadczenia przysługujące pracownikom PKP. Zapewnione bezpłatne zakwaterowanie w wagonach mieszkalnych. Warunkiem przyjęcia do pracy jest ukończenie 18 lat życia, posiadanie stałego miejsca zamieszkania w dowodzie osobistym oraz książeczce wojskowej, zaświadczenie z poprzedniego miejsca pracy lub zaświadczenie z GRN w przypadku niezatrudnienia. Przy wyjeździe ze stałego miejsca zamieszkania nie należy wymeldowywać się. 1287-k

Dyrekcja Miejskiego Przedsiębiorstwa Komunikacyjnego w Kielcach przyjmie każdą ilość KIEROWCÓW SAMOCHODOWYCH z I lub II kategorią prawa jazdy, na stanowiska kierowców autobusowych i taksówkowych. Warunki pracy i płacy do omówienia w sekcji kadr Miejskiego Przedsiębiorstwa Komunikacyjnego w Kielcach, ul. Rewolucji Październikowej 20-c, codziennie w godzinach od 7 do 15. 1314-k

Zakłady Metalowe Skarżysko, ul. Armii Ludowej 1 — zatrudnią natychmiast na stanowiska inspektorów nadzoru inwestorskiego: INŻYNIERA BUDOWLANEGO z uprawnieniami budowlanymi oraz INŻYNIERA MECHANIKA ze znajomością języka niemieckiego. Warunki płacy do omówienia na miejscu. 1169-k

ogłoszenia drobne

SPRZEDAM dom jednorodzinny (ogródek) lub zamienię na podobny w pobliżu większych miast. Koniecpol, Górna 1. 20271-g

„PANNONIĘ" 250 w dobrym stanie — tanio sprzedam. Morawica, pow. Kielce blok szpitalny, mieszkanie 2. 20290-g

SPRZEDAM 4 ha ziemi częściami lub w całości, w okolicy Starachowic i Ostrowca przy stacji kolejowej Kunów. Wiadomość: Warszawa 10, Polna 42/14, telefon 21-85-42. 1310-k

JÓZEF Banasik unieważnia legitymację Polskiego Związku Wędkarskiego Oddział Skarżysko. 14724-Sk

KAZIMIERZ Biernacki unieważnia zagubioną przepustkę wydaną przez Fabrykę Samochodów Ciężarowych — Starachowice. 311-p

JANUSZ Wierzbicki unieważnia zagubioną legitymację Nr 281, wydaną przez Technikum Mechaniczne w Starachowicach. 313-p

„SPARTAKA" sprzedam. Wiadomość: Kielce telefon 37-44, po godz. 16. 25464-g

Z POWODU wyjazdu sprzedam nowy dom murowany z cegły (2 pokoje, kuchnia), ogródek, drzewa owocowe. Koniecpol, ul. Partyzantów 7 — Janina Wachowicz. 316-p

SPRZEDAM samochód osobowy „Opel" lub zamienię na motocykl. Oglądać od godziny 16. Senderowski — Kielce, Domaszowska 102. 20293-g

SPRZEDAM działkę z rozpoczętą budową domku jednorodzinnego na osiedlu Czarnów. Wiadomość: Kielce, Mielczarskiego 39 bl. D m 19. 20294-g

DOM jednorodzinny z wygodami do sprzedania. Kielce, Zagórska 121. 20289-g

MĘŻCZYZNA poszukuje w Kielcach pokoju sublokatorskiego. Kielce, tel. 39-11, wewnętrzny 152, do godz. 15. Kazimierowski. 20275-g

ZA DŁUGI męża Bolesława Mierzyńskiego, zam. Starachowice, Spółdzielcza 21 — nie odpowiadam Zofia Mierzyńska 312-p

TADEUSZ Duda unieważnia zagubione świadectwo ukończenia VII kl. Szkoły Podstawowej w Fosłowicach, pow. Kielce. 20288-g

23 CZERWCA w pociągu — trasa Starachowice — Skarżysko zgubiono teczkę. Uczciwego znalazcę proszę o zwrot: Wacław Stawski, Suchedniów ul. Józefów 9. 20296-g

DYREKCJA Zasadniczej Szkoły Zawodowej w Szydłowcu unieważnia zagubiony dowód rejestracyjny nr CP 5147, wydany przez Prez. PRN Wydział Komunikacji w Szydłowcu. 20297-g

UNIEWAŻNIAM świadectwo drugiej klasy Technikum Ekonomicznego w Kielcach na nazwisko Janina Kudera. 20295-g

BRONISŁAW Tuleta unieważnia skradzione prawo jazdy kat. II Nr 6621/62 wydane przez Prezydium PRN Wydział Komunikacji Kazimierza Wielka. 25401-g

ANTONI Celejowski unieważnia zagubioną legitymację nr 237052 Związku Zawodowego Kolejarzy. 25403-g

RYSZARD Kuleta unieważnia skradzione prawo jazdy nr 123439, kartę rejestracyjną motocykla nr 1425, wydane przez Wydział Komunikacji Końskie, ubezpieczenie motocykla — PZU Końskie, asygnaty na drzewo tartaczne na nazwiska Stanisław Kuleta i Jerzy Kuleta, wydane przez Nadleśnictwo Piła, asygnatę na wyrąb własnego drzewa, wydaną przez Prez. GRN Dziebałtów, na nazwisko Seweryn Kuleta. 25481-g

ANDRZEJ Baran unieważnia zagubioną legitymację nr 24492 Szkoły Podstawowej nr 1 — Kielce. 25482-g

STANISŁAW Kucharski zam. Przełwin, pow. Końskie unieważnia zagubiony dowód osobisty oraz pozwolenie Nr 8155, kat. I, wydane przez Prezydium PRN Wydział Komunikacji w Końskich. 314-p

DANIEL Grzegorczyk (zam. w Skarżysku - Kam.) zgubił dowód osobisty wydany przez KP MO Kłodzko oraz książeczkę wojskową wydaną przez WKR — Rzeszów Miasto. 315-p

ALFRED Świerczyński (Topolice, p-ta Zerników) unieważnia zagubioną legitymację służbową Nr 186, wydaną przez Inspektorat Oświaty w Opocznie. 317-p

UNIEWAŻNIA się zagubioną legitymację szkolną Nr 1178, wydaną przez Liceum Ogól. nokształcące w Opocznie, na nazwisko Jan Zalewski. 318-p

MARIAN Kopeć unieważnia zagubione świadectwo VII kl. Szkoły Podstawowej w Bortoszowicach, z roku 1961. 20291-g

WŁADYSŁAW Kuta unieważnia zagubiony dowód osobisty, wydany przez KP MO w Kielcach. 20299-g

Co gdzie kiedy?

KIELCE

TEATRY:

TEATR IM. ST. ŻEROMSKIEGO — nieczynny.

KINA:

„ROMANTICA" — „Krażownik szos" — prod. francuskiej — od lat 15, godz. 15.15, 18 i 20.15. Cena biletów 12 i 10 zł.

„MOSKWA" — „Synowie i kochankowie" — prod. ang. panorama, od lat 16, godz. 15, 18.15 i 20.30.

„BAJKA" — nieczynne.

„WARSZAWA" — „Ostatni świadek" — prod. NRF, od lat 16, godz. 11, 15.30, 17.45 i 20, godz. 13.30 „Królewna ze złotą gwiazdą" — prod. czeskiej, kolor., od lat 12.

„ROBOTNIK" — nieczynne.

„SATELITA" — nieczynne.

„SKALKA" — „Niewysłany list" — prod. radz., od lat 16, godz. 17 i 19.15.

„LETNIE" — „Ostatnie akordy" — prod. USA, kolor., panorama, od lat 16, godz. 21.15.

„GÓRNIK" (Rudki) — „Rewia snów" — prod. austriackiej, kolor., od lat 16, godz. 19.

„SKALNIK" (Wiśniówka) — nieczynne.

„BARTEK" — (Zagnańsk) — nieczynne.

„ŚWIĘTOKRZYSKIE" (Suchedniów) — nieczynne.

„ECHO" (Ostojów) — nieczynne.

„PRZEBÓJ" (Busko) — „Tragiczny samach" — prod. jug. od lat 14, godz. 17 i 19.

„ZDRÓJ" (Busko) — „Orkiestra wojskowa" — prod. węg., od lat 14, godz. 15.30, 17.30 i 19.30.

Uwaga! Program filmowy podajemy na podstawie informacji kierowników kin.

APTEKI:

Dyżur pełni apteka nr 6 — przy ul. Mickiewicza 1.

Salon „RUNO" (ul. Rew. Październikowej 6) — wystawa prac malarskich A. Olesia.

MUZEUM — nieczynne.

„FOTOPLASTIKON" — nieczynny.

Poradnia świadomego macierzyństwa, ul. Wesoła 52 czynna codziennie w godz. 9—17, porady w sprawach niepożądanej ciąży, sprzedaż środków antykoncepcyjnych.

TELEFONY:

Pogotowie Ratunkowe	09
Pogotowie Milicyjne	07
Straż Pożarna	08
Komenda MO	56-11
Pogotowie energetyczne	61-30
Pogotowie gazowe	52-82
Poczt. inform. o usługach	611
Hotel „Centralny"	20-44

POSTOJE TAKSÓWEK:

Plac przy dworcu	44-33
Plac Obr. Stalingradu	51-24

RADOM

TEATR IM. ST. ŻEROMSKIEGO — nieczynny.

KINA:

„BAŁTYK" — „Alibi doskonałe" — prod. angielskiej od lat 12. Początek godz. 16, 18 i 20.

„PRZYJAŹŃ" — „Następcy tronów" — prod. włoskiej — od lat 18. Początek godz. 16, 18 i 20.

„HEL" — „Czyste niebo" — prod. radzieckiej — od lat 16. Początek godz. 15.30, 17.30 i 19.30.

„WALTER" — nieczynne.

„MEWA" — nieczynne.

WYSTAWY — nieczynne.

Kierownictwo kin zastrzega sobie ewentualną zmianę programu oraz terminu wyświetlania filmu.

Apteka Nr 12 — ul. Słowackiego 82.

Apteka Nr 109 — ul. Żeromskiego 51/53.

TELEFONY:

Pogotowie Ratunkowe	09
Straż Pożarna	08
Pogotowie Milicyjne	07
Komenda MO	51-36
Pogotowie Gazowe	24 19
Pogotowie Sieci Energet.	14-53
Lekarska Spółdzielnia Spec. przy ul. Malczewskiego	11-31

POSTOJE TAKSÓWEK:

Przy Placu Konstytucji	29-53
Przy ul. Grodzkiej	29-52

OSTROWIEC

KINA:

„HUTNIK" — „Smarkula" — prod. polskiej, od lat 15.

„PRZODOWNIK" — „Czego pragnie Lola" — prod. USA, od lat 14.

„ZORZA" — nieczynne.

„BAJKA" — nieczynne.

APTEKI:

Apteka Nr 118 — Al. 1 Maja 37/39.

STARACHOWICE

KINA:

„ROBOTNIK" — „Mecz w piekle" — prod. węgierskiej, od lat 16.

„STAR" — nieczynne.

„WRZOS" — nieczynne.

APTEKI:

Apteka Nr 78 — Majówka, bl. 19.

OPATÓW

„ODRA" — „Lotnisko nie przyjmuje" — prod. czeskiej, od lat 16.

ĆMIELÓW

„CERAMIK" — „Zdrajca jest wśród nas" — prod. angielskiej, od lat 12.

SKARŻYSKO

KINA:

„WOLNOŚĆ" — „Portier z Lazurowego Wybrzeża" — prod. francuskiej — od lat 18.

„ŚWIT" — „Świadectwo urodzenia" — prod. polskiej — od lat 12.

„ZWIĄZKOWIEC" — nieczynne.

APTEKI:

Apteka Nr 47, ul. 1 Maja 24

TELEFONY:

Pogotowie Ratunkowe	09
Pogotowie Milicyjne	07
Straż Pożarna	08
Pogotowie energetyczne	409
Apteka dyżurna	322
Postój taksówek — dworzec główny	29-15 i 23-44
— osiedle Milica	516
— Zachodnie	31-11

KOŃSKIE

„STAL" — „Rewia o północy" — prod. NRD — od lat 16.

OPOCZNO

„HUTNIK" — brak nowego terminarza.

„TĘCZA" — „Jak zdobyć męża" — prod. USA — od lat 16. „Na szkolnym statku" prod. radzieckiej — od lat 7.

BLIŻYN

„MILLENIUM" — nieczynne.

WIERZBICA

„CEMENCIARZ" — nieczynne z powodu remontu.

SZYDŁOWIEC

„GÓRNIK" — „Jazz, jazz, jazz" — prod. angielskiej — od lat 14.

SŁOWO LUDU — organ Komitetu Wojewódzkiego Polskiej Zjednoczonej Partii Robotniczej w Kielcach. Wydawca Wydawnictwo Prasowe „Słowo Ludu", RSW „Prasa", Kielce, ul. Żeromskiego 3. Redaguje Kolegium w składzie: [illegible] Andrzej Małachowski, Ryszard Smołowski (kier. „Magazynu Niedzielnego") i Lech Winiarski (z-ca red. nacz.). Adres Redakcji: Kielce, ul. Żeromskiego 3. Telefony Redakcji: [illegible] Oddział w Radomiu, ul. Witolda 2 — tel. 37-44. Oddział w Ostrowcu ul. Czysta 1a — telef. 229. [illegible] Cena ogłoszeń: [illegible] Warunki prenumeraty udzielają placówki „Ruchu" i poczty. Egzemplarze [illegible] można nabywać w sklepie przy ul. Wspólnej 14 w Warszawie. [illegible] Centrali Kolportażu Prasy i Wydawnictw „Ruch" w Warszawie, ul. Srebrna 12. Druk: RSW „Prasa", Kielce, ul. Sienna 2, tel. 60-44 i 60-45.
E-1

publikację udostępniła Świętokrzyska Biblioteka Cyfrowa

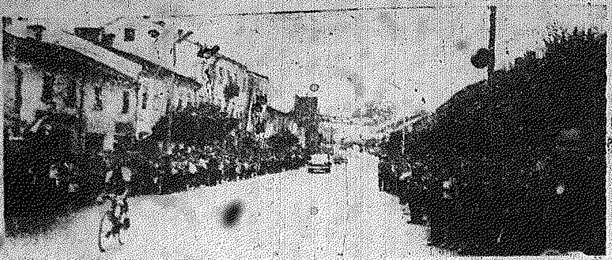

Meta etapu w Końskich. Jak widać na zdjęciu kolarstwo cieszy się tam ogromną popularnością.

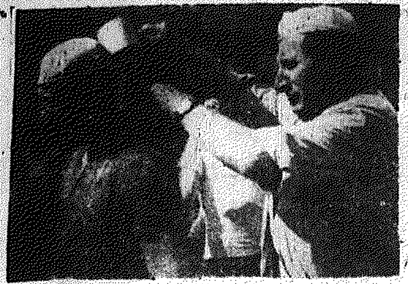

Upał był jednym z najgroźniejszych rywali kolarzy w tegorocznym MWS. Na starcie kolarze wręcz pławili się w wodzie (powyżej) a jednak na trasie znów często zatrzymywali się nawet (poniżej) aby choć trochę się ochłodzić.

Klewcow (z prawej) był nie tylko jednym z najlepszych ale i najbardziej sympatycznych zawodników.

Ciekawostki

Natomiast OZPN prowadzi pertraktacje z drugoligową drużyną bułgarską **Ortin Plovdiv**, która *przyjedzie do Kielecczyzny na dwa lub trzy mecze najprawdopodobniej w sierpniu.* Być może, iż jeszcze w bieżącym roku nasi piłkarze wyjadą na rewanż. Ten kontakt jest efektem serdecznego przyjęcia gości bułgarskich przez naszych działaczy w czasie ubiegłorocznego występu młodzieżowej reprezentacji Bułgarii w Kielcach.

* * *

KIELCE. Powróciła już ekipa SHL z tradycyjnego międzynarodowego rajdu motorowego we włoskiej miejscowości **Bergamo.** Indywidualnie nasi zawodnicy nie wypadli najlepiej. Dużym osiągnięciem jest jednak **drugie miejsce polskiego zespołu narodowego,** który przegrał tylko z Anglią. Wszyscy zawodnicy naszej drużyny jechali na motocyklach SHL. W konkurencji *zespołów fabrycznych* SHL zajął 4 miejsce.

* * *

WROCŁAW. Na rozegranych tu torowych mistrzostwach Polski seniorów dobrze spisali się dwaj młodzi kolarze Broni. **Stanikowski** uplasował się na 4 miejscu w sprincie zaś **Malmon** wywalczył tytuł wicemistrzowski w tandemie wraz z jednym z zawodników wrocławskich.

* * *

LONDYN. Polscy lekkoatleci **Zimny, Baran i Folk** startowali w Londynie odnosząc dwa zwycięstwa. **Zimny** wygrał bieg na 3.000 m w czasie 8.15,8 przed Anglikiem **Ibbotsonem — 8.17,9. Baran** zwyciężył w biegu na 1.500 m z czasem 3.45,2. **Folk** zajął drugie miejsce w biegu na 200 m — 21,4 za Anglikiem **Sleane — 21,3.**

KIELCE. Już w najbliższą sobotę rozegrane zostanie w Kielcach pierwsze w tym roku międzynarodowe spotkanie *piłkarskie.* **BŁĘKITNI** *gościć* będą czołowy zespół II ligi CSRS — SPARTAK MARTIN, który wczoraj zmierzył się z Wisłą.

Oceniamy VII MWS

Jeszcze jeden sukces

Po raz siódmy kolarze walczyli na szosach Kielecczyzny w imprezie noszącej imię bohaterskiego pułkownika Armii Radzieckiej W. F. Skopenki. Tradycyjna impreza zasługuje na tradycyjne omówienie. Tym bardziej, że organizatorom znów udało się podnieść rangę wyścigu i stworzyć zeń wielkie wydarzenie sportowe, przekraczające swą miarą granice województwa.

Na pierwszy plan tym razem wysuwa się zdecydowanie sportowa strona imprezy. Nie dlatego abyśmy mieli jakieś poważniejsze zastrzeżenia do organizacji. Trzeba jednak, powiedzieć, że **poziom sportowy tegorocznego wyścigu przewyższył poprzednie imprezy.** Stało się to dzięki doskonałemu przygotowaniu większości zawodników Ludowych Zespołów Sportowych.

Zawiodła obsada zagraniczna. Tylko drużyna **CSKA Moskwa** była godnym partnerem najlepszych zespołów LZS-owskich. Bułgarzy słabsi niż przed rokiem a w dodatku przybyli do Sandomierza na kilka godzin przed startem po długotrwałej podróży. *Nie* liczyli się więc zupełnie w walce o czołowe lokaty. Wielka szkoda, że zabrakło kolarzy NRD, którzy w zeszłym roku spisywali się tak dobrze.

Goście radzieccy zaprezentowali zdecydowanie wyższy poziom niż kiedykolwiek przedtem. Przez cztery etapy toczyli pasjonujący pojedynek z zespołem Katowic. Po pierwszym etapie prowadziła drużyna CSKA, po drugim Katowice, potem znów CSKA. Przed startem do Sandomierza zespół Klewcowa miał kilkadziesiąt sekund przewagi nad drużyną Fornalczyka. Ostatni etap przyniósł jednak klęskę drużyny radzieckiej, która przegrała rywalizację nie tylko z Katowicami i Warszawą, ale uległa jeszcze o kilkanaście sekund drużynie Wrocławia. Przyczyną niepowodzeń moskwiczan leży przede wszystkim w nierównym układzie sił w drużynie. **Klewcow** był klasą dla siebie. Dzielnie sekundowali **Kryłow** i **Abdałow.** Ani raz jednak nie wspomogli drużyny **Kobzew** i **Mojsiejew.**

Inna sprawa, że i Katowice przez cały wyścig dyspono-

ków. **Gawliczek** spełniał taką samą rolę jak w CSKA Klewcow. Doskonale spisywał się młodziutki **Forwol,** który miał decydujący udział w sukcesie swojego zespołu. **Fornalczyk** jechał równo, ale nie przewyższał *młodych rywali* z CSKA.

Jeszcze ciekawiej przebiegała rywalizacja w klasyfikacji indywidualnej. Nieoficjalne współzawodnictwo piątki reprezentantów Polski na Wyścig Pokoju z czterema uczestnikami wyścigu Dookoła Anglii skupiło uwagę fachowców i dziennikarzy. „Anglicy" byli zdecydowanie lepsi. Tylko na etapie Końskie — Radom dali się wyprzedzić o kilkadziesiąt sekund swym kolegom. W sumie byli jednak lepsi aż o 18 min. i 19 sek. Główny udział w przewadze „Anglików" miał oczywiście Zapała.

Czołówka wyścigu ukształtowana do czasu ostatniego etapu składa się istotnie z najlepszych aktualnie kolarzy w kraju. Wiadomo już było wtedy, że z grona reprezentantów na Wyścig Pokoju nie liczą się w ostatecznym rozrachunku Fornalczyk i Chitej, że w bardzo słabej formie są wszyscy zawodnicy faworyzowanej przed startem Legii Warszawa, że Beker po słabej jeździe na czas stracił szanse. Znajdujący się w świetnej formie Palka był głównym faworytem. Tymczasem ostatni etap przyniósł zmiany o jakich nikomu się nie śniło. Największa sensacja wyścigu Dookoła Anglii — zawodnik chęcińskiego Piasta Ryszard Zapała jeszcze raz udowodnił, że w tej chwili należy do ścisłego grona najlepszych w kraju. Rozegrał etap w wielkim stylu i chociaż przed startem do Sandomierza miał 6 minut straty wygrał ten trudny i piękny wyścig.

Impreza była rzeczywiście bardzo wymagająca w stosunku do startujących. Zawodnicy znajdujący się w słabszej trochę formie nie mogli sprostać wymogom walki na ponad 800-kilometrowej trasie w ciągu trzech dni, z których dwa były w dodatku, ogromnie

musi fakt, że podobnie jak w poprzednich latach, i tym razem świetnie spisali się młodzi zawodnicy LZS. Największą furorę zrobili **Dylik** i **Forwol.** Ale obaj choć młodzi wiekiem są już znani na szosach krajowych. Obok nich radzimy czytelnikom zapamiętać nazwiska — **Bańkowskiego** z Białegostoku, **Lasa** z Bydgoszczy czy **Mazurkiewicza** z Mazowsza. Dali oni dowód, że już niedługo będą w stanie zastąpić swych sławnych kolegów.

Jeszcze kilka zdań o organizacji imprezy. Pracuje nad nią od kilku lat niemal to samo grono ludzi. Stąd też podobne jak w poprzednich latach formy organizacji wyścigu, które zdały już uprzednio egzamin i nie ma potrzeby ich zmieniania. **Drobne usterki zawsze mogą się zdarzyć i chyba nie wpływają one na ocenę całej imprezy.** Z ujemnych momentów VII MWS wspomnieć trzeba o mniejszej frekwencji widzów obserwujących wyścig. Złożyły się na to dwa momenty — wielkie upały i większa ilość terenów mało zamieszkałych wzdłuż tegorocznej trasy. **Dużym plusem jest natomiast wielki postęp w dyscyplinie wśród widzów.** Z satysfakcją oglądaliśmy wielkie grupy młodzieży i dzieci wykazujące karność godną polecenia nawet... starszym.

Kończąc to omówienie warto poświęcić jeszcze trochę uwagi przyszłości MWS. Zgodnym chórem prasa krajowa potwierdziła, że nasza impreza urasta do najważniejszych wydarzeń w sporcie kolarskim. Niektórzy stawiają MWS na drugim miejscu w kraju po Wyścigu Pokoju! To wielka satysfakcja dla dużego grona ludzi nie szczędzących wysiłków dla wyścigu. Miarą zapału organizatorów może być fakt, że myślą teraz już nie tylko o następnym ale nawet o jubileuszowym, X MWS.

Mówiąc o przyszłym roku „apelujemy o objęcie trasą nowych terenów, przez które wyścig jeszcze nie przebiegał. Szczególnie powinno nam zależeć na mniejszych ośrodkach. Kto dobrze przyjrzał się etapom w Staszowie i Końskich ten dojdzie do takich samych wniosków.

M. KALETA

III front

Piłkarze III frontu osiągnęli już półmetek. Nasz reprezentant starachowicki Star odniósł trzecie z kolei zwycięstwo, tym razem nad Wisłoką Dębica 4:1.

W pozostałych spotkaniach o wejście do II ligi padły następujące wyniki: Olimpia Poznań — Górnik Wałbrzych 2:2, Górnik Mikulczyce — Pogoń Prudnik 2:1, Victoria Jaworzno — Górnik Sosnowiec 7:0, Warmia Olsztyn — Lublinianka 2:2, Włókniarz Łódź — Warszawianka 1:3, Arka Gdynia — Gwardia Koszalin 5:0, Czarni Szczecin — Zawisza Bydgoszcz 3:2.

GRUPA I

1. Górnik Mikulczyce	3	4	6—5
2. Olimpia Poznań	3	3	6—6
3. Pogoń Prudnik	3	3	3—1
4. Górnik Wałbrzych	3	2	2—6

GRUPA II

1. Rapid Wełnowiec	4	7	15—5
2. Star Starachowice	4	6	10—6
3. Victoria Jaworzno	4	5	10—6
4. Wisłoka Dębica	4	1	6—12
5. Górnik Sosnowiec	4	1	0—20

GRUPA III

1. Warszawianka	4	5	14—6
2. Lublinianka	4	5	9—5
3. Mazur Ełk	4	4	6—7
4. Włókniarz Łódź	4	3	5—7
5. Warmia Olsztyn	4	3	6—15

GRUPA IV

1. Arka Gdynia	4	6	12—4
2. Zawisza Bydgoszcz	4	6	9—4
3. Czarni Żagań	4	4	6—8
4. Czarni Szczecin	4	3	5—7
5. Gwardia Koszalin	4	1	2—11

Słowo Sportowca
Nr 27 (536) 8 LIPCA 1963 R.

3 bramki Burczyka

Star—Wisłoka Dębica 4:1

STARACHOWICE. Star — Wisłoka Dębica 4:1 (3:1).
15 min. 1:0 — Burczyk
15 min 1:1 — Czernicki
16 min: 2:1 — Burczyk
28 min 3:1 — Bielas
78 min. 4:1 — Burczyk
Sędziował p. Sieo z Lublina. Widzów 10 tys.

STAR: Zub — Witkowski, Karlik, Rudzki — Mikuła, Kuplez — Bielas, Pieczka, Weiss, Burczyk, Biegaj.

WISŁOKA: Porzuczek — Leszczyński, Książek, Poller — Berduczak, Bułat — Szewczyk, Czernicki, Błaszkiewicz, Maślanka, Klisiewicz (Chybiła).

Do przerwy stroną atakującą był Star. W tym okresie gry gospodarze mieli zdecydowaną przewagę i mogli strzelić sporo bramek. Po przerwie inicjatywę przejęli dosyć niespodziewanie piłkarze *Wisłoki,* którzy często zagrażali bramce **Zuba.** Miejscowi nie wytrzymali spotkania kondycyjnie, również po przerwie zawiodła obrona pozwalając napastnikom gości na swobodne przeprowadzanie akcji na przedpolu bramkowym. To, że Star stracił tylko jedną bramkę może w dużej mierze zawdzięczać sporej dozie szczęścia i bardzo dobrej grze **Zuba** w bramce. (an)

Drugi motorowy zespół fabryczny

KIELCE. Jak się dowiadujemy w Kielcach powstał drugi fabryczny zespół motorowy. Założyły go **Zakłady Precyzyjne „Iskra"** produkujące niezwykle ważną cześć silnika świece. Zawodnicy Iskry zadebiutowali już na trasie rajdu o mistrzostwo strefy. Był to udany debiut. W klasie 125 ccm **Michalecki** i **Łukawski** zajęli 3 i 4 miejsce na 18 konkurentów. Obaj jeżdżą na motocyklach „Sarenka". Trzeci zawodnik **Kołaczewski** będzie startował na SHL.

Puchar Rappana

W spotkaniach piłkarskich o puchar Rappana Polonia Bytom zremisowała z Vorwaerts Berlin 2:2, Zagłębie Sosnowiec przegrało w Bratysławie ze Slovnaftem 0:1, Ruch Chorzów zremisował w Rostocku z Emporem 1:1, Odra Opole przegrała w Splicie z Hajdukiem 0:1.

O Puchar Tysiąclecia

Po słabej grze reprezentacja młodzieżowa Kielc przegrała z Katowicami

KIELCE. Spotkanie piłkarskie reprezentacji młodzieżowych **Kielc** i **Katowic** o Puchar Tysiąclecia zakończyło się zwycięstwem gości 4:2 (3:1). Bramki zdobyli: dla Katowic — **Gach** w 27 i 67 min., **Krzywoń** z karnego w 31 min. i **Wowra** w 37 min.; dla Kielc — **Sarnat** w 39 min i **Wydra** z karnego w 54 min. Sędziował p. **Machel** z Kielc. Widzów 1 tys.

KATOWICE: Gacka — Michalik, Nowak, Kuchta — Marzec, Lentner — Krzywoń, Gach, Rozpondek, Wowra, Wojtyczka.

KIELCE: Rokita — Wydra, Bejm (Niezgoda), Piątkowski — Pyzlak, Matysiak — Bajon, Sputo, Sarnat, Gajda, Miłkowski.

Mecz stał na słabym poziomie i był nieciekawym *widowiskiem.* Gospodarze zagrali znacznie poniżej swoich możliwości. Szczególnie kiepsko grali napastnicy, którzy nie potrafili przeprowadzić choć jednej składnej akcji. Również obrona miała wiele słabych momentów i na jej konto należy zapisać co najmniej dwie z utraconych bramek. Jedynym wartościowym zawodnikiem w zespole Kielc był bramkarz **Rokita,** który uchronił miejscowych od wyższej porażki.

Ślązacy wygrali zasłużenie. Przewyższali naszych reprezentantów szybkością, wyszkoleniem technicznym a przede wszystkim byli bardzo skuteczni w wykańczaniu akcji ofensywnych. **Stąd** też nasz bramkarz **miał pełne** ręce roboty.

Na marginesie **tych zawodów należy wspomnieć o niesportowym zachowaniu się** ... Zbyt często na boisku dochodziło do kłótni, ostrych starć i celowych fauli. Doszło nawet do tego, że w drugiej części meczu sędzia usunął z boiska kielczanina **Sarnata** za kopnięcie przeciwnika. Inna sprawa, że pod koniec spotkania prowadzący te zawody p. **Machel** nie panował już nad sytuacją. Gdyby jednak wcześniej zareagował na „wyczyny" niesfornych piłkarzy, nie doszłoby z pewnością do tych incydentów. (ap)

Ogólnopolski turniej tenisowy juniorów w Radomiu

RADOM. Wczoraj na kortach Broni zakończył się pięciodniowy ogólnopolski turniej tenisowy juniorów, który zgromadził na starcie ponad 70 uczestników. Z czołówki krajowej zabrakło jedynie **Nowickiego** (MDK Łódź) i **Kubatego** (Nadwiślan).

Turniej juniorów rozegrano w trzech grupach wiekowych. W grupie I (do lat 20) bardzo dobrą formę zademonstrował wychowanek radomskich Budowlanych a obecnie zawodnik AZS Gliwice — **Czaban,** który doszedł do finału wygrywając m. in. z mistrzem **AZS Torowskim** 6:4, 4:6, 6:3. **W finale Czaban przegrał ze Świtłą** (Arka Gdynia) 1:6, 2:6. **Zdobywca pierwszego miejsca postarał się o sporą niespodziankę zwyciężając Mozelewskiego (ŁKS Łódź). W grupie II (do lat 17) do półfinału zakwalifikowało się dwóch ra-** ... i **Kowalczewski** z Budowlanych. Pierwszy z nich był o krok od finału przegrywając dopiero po zaciętej walce z **Czaprackim** (Sokół Ostróda) 6:4, 5:7, 6:8. **Kowalczewski** uległ o wejście do finału **Lewandowskiemu** (Sparta Warszawa) 4:6, 5:7. W finale **Lewandowski** pokonał **Czaprackiego** 6:4, 5:7, 6:4. W grupie III (do lat 15) w grze finałowej **Pernal (Broń)** wygrał ze **Skórnickim** (RKS) 6:4, 4:6, 6:3.

Wśród juniorek bezkonkurencyjną była **Makulska** (Broń), która w finale pokonała **Rakowską** (MDK Łódź) 6:2, 6:3.

W grze mieszanej zwyciężyła para **Makulska** (Broń) i **Dąbrowski** (Jagiellonia), a w grze podwójnej **Mozelewski (ŁKS)** i **Dąbrowski** (Jagiellonia).

„Mountain King" i zwycięzca VII MWS — Ryszard ZAPAŁA

„Mountain king" — znaczy „król gór". Taki tytuł wraz z jego akcesoriami w postaci czerwonej koszulki i pięknej srebrnej wazy zdobył w Wyścigu Dookoła Anglii mieszkaniec Kielc, zawodnik LKS Piast Chęciny Ryszard Zapała. W kilkanaście dni później odniósł drugi piękny sukces wygrywając II Międzynarodowy Wyścig Skopenki.

— Który z wyników w swej karierz uważa pan za najcenniejszy?

● *Oczywiście tegoroczny start w Anglii. Impreza posiada silną obsadę międzynarodową. 10 miejsce w klasyfikacji ogólnej, zwycięstwo etapowe i tytuł „króla gór" — to na pewno najlepszy mój wynik.*

— Czy to jest bardzo trudny wyścig?

● *Z pewnością. W kraju nie ma tak trudnej imprezy. Gazda twierdzi, że wyścig w Anglii jest trudniejszy od Wyścigu Pokoju. Trasa jest tak samo długa ale impreza odbywa się w zupełnie innych warunkach. Zawodnicy zdani są niemal wyłącznie na własne siły. Niemal każdorazowo na start trzeba jechać na rowerze często po kilkadziesiąt kilometrów, ściga się przy pełnym ruchu i zachowywaniu przepisów, nie ma punktów żywnościowych nawet kiedy etapy przekraczają 200 km. Na etapie, który wygrałem, przez ostatnie 70 km jechałem bez kropli napoju w ustach...*

— Dodatkową trudnością są góry...

● *To jest pierwsza trudność. Wzniesień jest bardzo dużo. Szczególnie pod koniec wyścigu. Są to góry, wobec których biedne nawet Obidowa. Z reguły kolarze muszą pokonywać najbardziej nielubiane przez siebie wzniesienia określane w naszym kolarskim języku jako „sztywne". Oznacza to długi podjazd o dużej różnicy wzniesień a zupełnie prosty, bez serpentyn, które zawsze dają choć trochę wytchnienia. W tegorocznym wyścigu były cztery kategorie premii górskich — „ekstra", I, II i III. Za każdą z nich otrzymywało się inne ilości punktów.*

— Czy po takiej trudnej imprezie start w VII MWS nie był ryzykowny?

● *Po kilkudniowym odpoczynku czułem się już dobrze. Bałem się tylko tego, że nie trenowałem prawie zupełnie, bo rowery nadeszły dopiero w tydzień po naszym powrocie. Ale jakoś poszło...*

— Trasę VII MWS przebył pan bez defektów. Mimo to jeździł pan nierówno. Dlaczego?

● *Na pierwszym etapie aż do Pińczowa czułem się świetnie. Potem jednak przyszedł kryzys i kurcze mięśni ud. Kiedy czołówka ruszyła do decydującej walki nie mogłem wziąć udziału w żadnej akcji. Na ostatnich 40 km straciłem ponad 4 minuty. Na drugi dzień przyszedłem jednak do siebie odnosząc bardzo cenne zwycięstwo w jeździe na czas. Słabsza pozycja w Radomiu jest wynikiem błędu taktycznego. Po kilkunastu atakach czołowych zawodników, które nie przyniosły powodzenia znalazłem się w tyle dużej grupy. Wtedy nastąpił kolejny atak. Zostałem. Na ostatnim etapie byłem już uważny.*

— Ucieczka w trójkę na ostatnim etapie na ponad 100 km przed metą miała małe szanse powodzenia, a jednak udało się...

● *Chociaż Bańkowski samotnie ruszył do przodu nie zanosiło się na poważniejszą akcję. Kiedy jednak pogonił za nim Dylik i ja ruszyłem. Przypuszczałem, że wszyscy faworyci zlekceważą tę szarżę. Upał wzmagał się, a do mety 100 km więc nikt nie będzie gonił. Tak też było. A pod koniec trudno już nadrobić kilkuminutową przewagę tym bardziej, że nasza trójka współpracowała wzorowo.*

— Do końca jednak nie było wiadomo, kto będzie zwycięzcą bo przecież w trójce uciekinierów był Dylik?...

● *Przyznam się, że nie wiedziałem wcale, iż sympatyczny łodzianin wyprzedza mnie w klasyfikacji indywidualnej o pół minuty. Jeszcze na 10 km przed Sandomierzem nie zamierzałem uciekać od rywali. Ale kiedy przyszły wzniesienia koledzy byli już mocno zmęczeni i dawali słabsze zmiany. Łatwo więc im uciekłem. I to zadecydowało. Miałem więc i trochę szczęścia.*

— Jakie starty czekają pana w najbliższym czasie?

● *Za tydzień udział w mistrzostwach Polski w Katowicach a za dwa tygodnie prawdopodobnie start w górskim kryterium w Anglii.*

— Dziękujemy za wywiad i kolarskim zwyczajem życzymy... defektów.

[illegible]