Proletariusze wszystkich krajów łączcie się!

Cena 50 gr.

A

Nakład: 135.754

Słowo Ludu

Organ KW Polskiej Zjednoczonej Partii Robotniczej

ROK XVIII. Nr 68 (5943) KIELCE, CZWARTEK 9 MARCA 1967 R.

W. Gomułka i J. Cyrankiewicz w Budapeszcie

BUDAPESZT, PAP. Na zaproszenie KC Węgierskiej Socjalistycznej Partii Robotniczej i Węgierskiego Rewolucyjnego Rządu Robotniczo-Chłopskiego przybył w środę do Budapesztu z nieoficjalną, przyjacielską wizytą pierwszy sekretarz KC PZPR Wł. Gomułka i prezes Rady Ministrów PRL, członek Biura Politycznego KC PZPR, Józef Cyrankiewicz.

Na budapeszteńskim lotnisku Ferihegy witali ich pierwszy sekretarz KC Węgierskiej Socjalistycznej Partii Robotniczej, Janos Kadar, premier Gyula Kallai, minister spraw zagranicznych Janos Peter i inne osobistości.

Piękny czyn pracowników RPSW

Załoga Radomskiego Przedsiębiorstwa Surowców Wtórnych podjęła dla uczczenia 25 rocznicy powstania PPR, 50 rocznicy Rewolucji Październikowej, święta 1 maja i VI Kongresu Związków Zawodowych — bardzo cenne zobowiązania. Sam tylko oddział pracy socjalistycznej wykona zadania produkcyjne i czyny społeczne o łącznej wartości trzech milionów złotych.

Łączna wartość zobowiązań podjętych przez załogę RPSW wynosi 4 mln 781 tys. złotych sp

Dżuma w Wietnamie

NOWY JORK PAP. W amerykańskiej bazie morskiej Cam Ranh, 290 km na północ od Sajgonu, wybuchła epidemia dżumy. Jak donosi sajgoński korespondent Agencji Associated Press, dotychczas zanotowano 30 zachorowań. W większości przypadków choroba atakuje Wietnamczyków, zatrudnionych w bazie. Obecnie baza Cam Ranh jest ściśle izolowana, nie dopuszcza się także okrętów.

Prawdziwe oblicze agresorów

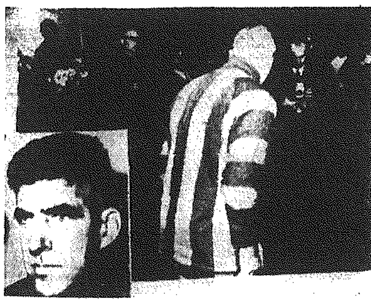

6 bm. odbyła się w Hanoi konferencja prasowa, na której amerykański pilot wojskowy Allen Stratton (numer rej. 602087) zestrzelony podczas pirackiego rajdu bombowego nad Thang Hoa w dniu 5 stycznia br., a następnie wzięty do niewoli przez jednostkę armii DRW — oświadczył, iż otrzymał od swych dowódców rozkazy bombardowania terenów DRW, zamieszkałych przez ludność cywilną. CAF — Ptohofax

Przygotowania do „Wiosny-67"

Duża dynamika obrotów w handlu

W najbliższą niedzielę w Poznaniu rozpocznie się kolejna wielka impreza przemysłu i handlu, czyli „Wiosna-1967". Jak wynika z informacji uzyskanych w Wydziale Handlu Prez. WRN, producenci, zwłaszcza zaś handlowcy Kielecczyzny przywiązują do poznańskich konfrontacji **większą wagę niż zwykle.** Powodem jest **niespotykany dotąd wzrost obrotów w handlu naszego województwa.** Zgodnie z planem, powinny one wzrosnąć w bieżącym roku o 9.6 proc. w stosunku do poprzedniego okresu, ale już styczeń wyprzedził pod tym względem wszelkie oczekiwania: **11.5 proc. przyrostu postawiło Kielecczyznę na pierwszym miejscu w kraju pod względem dynamiki przyrostu.** Ponieważ wkłady oszczędnościowe ludności nie

(Dokończenie na str. 2)

Ofiary barbarzyństwa

Za pomyłki amerykańskiego lotnictwa w Wietnamie płacą życiem mieszkańcy wietnamskich wsi. Oto jedna z 300 ofiar tragicznego „pomyłkowego" zrównania z ziemią wioski Lang Vei, sparaliżowana wskutek odniesionych ran.

CAF Unifax

Z obrad Biura Rolnego przy KW PZPR

Inwestycje rolne — zadanie dnia

Wczoraj Biuro Komitetu do Spraw Rolnictwa przy KW PZPR zajmowało się analizą wykonania inwestycji kubaturowych w rolnictwie za 1966 rok oraz przygotowaniem tych inwestycji do realizacji w roku bieżącym. Na porządku obrad stały także sprawy zalesiania i zadrzewiania i informacja o wykonaniu zadań eksportowych przemysłu rolno-spożywczego. Posiedzenie Biura prowadził kierownik Wydziału Rolnego KW PZPR tow. *Jan Zając.*

Jak wynika z analizy planu inwestycji rolnych za rok ubiegły nie wykonano na ogólną sumę 24.7 mln zł, z tego przedsiębiorstwa podległe Kieleckiemu Zjednoczeniu Budownictwa nie wykonały określonych zadań na 8.3 mln złotych przede wszystkim z winy załóg przedsiębiorstw budowlanych w Jędrzejowie, Sandomierzu i Opocznie. Ze swych zadań nie wywiązało się także Kieleckie Przedsiębiorstwo Zaopatrzenia Wsi w Wodę.

W dyskusji nad tymi sprawami podano przyczyny trudności, a m. in. zbyt późne dostarczanie dokumentacji, trudności lokalizacyjne, brak wykonawców i całą gamę innych występujących od lat kłopotów.

W tym roku plan inwestycji kubaturowych wynosi 255,9 mln zł. Znaleziono wykonawców, którzy przerobią 244,6 mln zł. Brakujące 9,5

(Dokończenie na str. 2)

Wojna wietnamska

◆ Atak partyzantów na największy obóz USA ◆ Amerykanie planują zainstalowanie na samolotach nowych rodzajów broni do masowego rażenia

NOWY JORK — LONDYN — HANOI PAP. Partyzanci południowowietnamscy ostrzelali w środę z moździerzy największy obóz wojskowy USA w delcie Mekongu, zabijając lub raniąc 25 żołnierzy amerykańskich.

Bombowce B-52 bombardowały w środę nad ranem domniemane pozycje powstańcze w strefie wojennej „C" na północny zachód od Sajgonu. Bombowce wspierają lądowe oddziały amerykańskie, które od dwóch tygodni prowadzą tam operację „Junction City". Wietnamska agencja informacyjna doniosła tymczasem, że w ciągu pierwszego tygodnia tej operacji Amerykanie stracili 53 czołgi i transportery opancerzone, 28 samolotów; ponadto powstańcy rozbili trzy kompanie i cztery plutony amerykańskie.

Amerykanie planują zainstalowanie na samolotach no-

(Dokończenie na str. 2)

Wojewódzki sejmik dziewcząt

Wczoraj w Domu Technika w Kielcach zebrało się 150 dziewcząt, przybyłych na wojewódzki sejmik zorganizowany przez ZW ZMW.

W obradach wzięli udział m. in. wiceprzewodniczący Prezydium WRN mgr **Stanisław Bąk-Dzierżyński,** przewodniczący ZW ZMW **Henryk Wrona,** delegat ZG ZMW **Marian Węglarz.** Zagajenie wygłosiła przewodnicząca Rady Dziewcząt **Jadwiga Krawczyk.** Na wsi kieleckiej w szeregach ZMW pracuje 38 tys. dziewcząt. Ponad połowa przewodniczących kół ZMW to właśnie kobiety. Na nich więc stawia organizacja we wprowadzaniu oświaty sanitarnej, higienizacji wsi, organizowaniu Szkół Zdrowia, podnoszeniu estetycznego wyglądu wsi. Ostatnio co-

(Dokończenie na str. 2)

Polska — NRD

Pomyślna współpraca

Wywiad z ministrem K. Olszewskim

PIERWSZY zastępca przewodniczącego komitetu Współpracy Gospodarczej z zagranicą przy Radzie Ministrów — Kazimierz Olszewski na prośbę przedstawiciela PAP omówił rozwój i aktualne problemy współpracy ekonomicznej i naukowo-technicznej Polski i NRD. Sprawy tym aktualniejsze, że w połowie bm. przewiduje się podpisanie między naszymi krajami układu o przyjaźni, współpracy i wzajemnej pomocy.

Dla naszego handlu zagranicznego NRD jest drugim — po ZSRR — partnerem — oświadczył m. in. K. Olszewski. W bieżącej 5-latce wartość rocznych obrotów między naszymi krajami przekroczy 2 mld zł dewizowych. Do 1970 roku — w porównaniu z latami 1961 - 1965 — powinien nastąpić wzrost wzajemnych dostaw o ponad 22 proc. W polskim eksporcie udział maszyn i urządzeń wzrasta z 24 proc. w latach 1961-1965 — do 48 proc. w bieżącej 5-latce.

Wartość wzajemnych dostaw i ich struktura stanowią wynik wieloletniego rozwoju przyjaznej współpracy między obu krajami — współpracy, która coraz pełniej odzwierciedla wspólnotę ustrojową i dokonujące się przeobrażenia w gospodarce Polski i NRD.

Dalszy rozwój współpracy powinien polegać w coraz większej mierze na rozwoju kooperacji i specjalizacji pro

(Dokończenie na str. 2)

Wrocławski Teatr Pantomimy wystąpi w Kielecczyźnie

W kilku miastach naszego województwa wystąpi Wrocławski Teatr Pantomimy, który obchodzi 10-lecie swej działalności. W Kielcach oglądaliśmy występy tego teatru trzy lata temu. Tym razem obejrzymy mimów w programie pt. „Ogród miłości". Po występach w Warszawie artyści z Wrocławia dadzą kilka spektakli dla mieszkańców Radomia 11 i 12 bm., następnego dnia kielczanie będą mieli okazję zobaczyć ich na scenie WDK o godz. 16 (spektakl dla młodzieży) i o godz. 19 (przedstawienie dla dorosłych). 14 bm. Teatr Pantomimy wystąpi w Busku. W Kielcach można już nabywać bilety w WDK, „Orbisie" i „Estradzie".

Na zdjęciu: P. Roub w pantomimie „Ogród miłości". CAF — Wołoszczuk

Supernowa gwiazda

MOSKWA PAP. — Moskiewski dziennik „Izwiestia" podał, że dwie uczone z radzieckiej Armenii, pracownice Obserwatorium Astronomicznego Biurakan odkryły gwiazdę supernową, która świeci wiele milionów razy silniej, niż Słońce. Dokonały one zdjęcia fotograficznego tej gwiazdy w ubiegłym miesiącu.

Dwie kobiety Romela Szagbazjan i Sofia Iskudarjan stwierdziły obecność gwiazdy supernowej porównując ostatnio zbrobione zdjęcie galaktyki z fotografią sprzed paru lat. Dyrektor obserwatorium akademii Wiktor Ambarcumian stwierdził, że nieznany jest jeszcze charakter gwiazdy supernowej i że wszelkie nowe informacje jakie zdoła się uzyskać na ten temat będą miały olbrzymie znaczenie.

W ciągu ubiegłego tysiąca lat jedynie trzykrotnie dostrzeżono gwiazdy supernowe w naszej galaktyce, ale obecnie naukowcy mogą obserwować ich powstawanie w odległych galaktykach, co daje im możliwość prowadzenia badań nad zachowaniem się materii w warunkach normalnie niespotykanych na Ziemi.

Sycylijczycy przeciwko mafii

RZYM PAP. Wtorek był drugim dniem marszu protestacyjnego kilkuset Sycylijczyków, którzy występują przeciwko działalności mafii na tej wyspie, zacofaniu gospodarczemu Sycylii, a także bierności rządu włoskiego.

Przed drugą turą wyborów we Francji

PARYŻ PAP. Najbardziej charakterystyczną cechą walki wyborczej w drugiej turze będą „pojedynki", w których kandydat V Republiki będzie miał przeciw sobie kandydata lewicy. Pojedynków takich będzie ok. 300. Walki „trójstronne" będą znacznie mniej liczne, w sumie — w 73 okręgach.

Już z powyższego wynika, że do zmagań wyborczych w przyszłą niedzielę stają dwie zasadnicze formacje polityczne Francji — gaulliści i lewica.

Agencja France Press, powołując się na instytuty badania opinii publicznej pisze, że w pojedynku między gaullistami, a lewicą w drugiej turze, partia będzie remisowa, co jednak nie przeszkodzi gaullistom w uzyskaniu większości mandatów.

Niemniej AFP przewiduje, że większość gaullistowska zmniejszy się o 20 do 30 mandatów na skutek jedności lewicy.

Dzienniki „Humanite" i „Populaire" podkreślają w swych komentarzach znaczenie porozumienia zawartego przez całą lewicę.

NA STR. 2 PUBLIKUJEMY KOMENTARZ PT. „JACY SĄ FRANCUZI".

Konfrontacja b. więźnia z Sobiboru z Franzem Stanglem

MEKSYK PAP. Korespondent AFP donosi z Brasilii, że w wyniku konfrontacji z Franzem Paulem Stanglem, Stanisław Szmajner, jeden z byłych więźniów obozu zagłady w Sobiborze, rozpoznał w aresztowanym dawnego komendanta tego obozu.

AFP pisze, że Szmajner, pochodzący z Polski a obecnie mieszkający stale w Brazylii, należał w czasie pobytu w obozie do grupy więźniów, która miała zabierać przybywającym biżuterię i przedmioty o znaczniejszej wartości.

Szmajner ujawnił także szczegóły mordowania ludności żydowskiej, która była zwożona przez hitlerowców do Sobiboru. Więźniów mordowano w specjalnych komorach przy użyciu gazu spalinowego bądź też gazu „cyklon". Zwłoki były następnie palone na olbrzymich stosach drzewa.

Zbrodniarz wojenny Stangl jest odpowiedzialny za śmierć 700 tys. ludzi w obozach zagłady w Sobiborze i Treblince.

Sukarno w ogniu krytyki

DJAKARTA PAP. Mimo powściągliwego tonu przemówienia gen. Suharto, wygłoszonego we wtorek na inauguracji sesji tymczasowego Doradczego Zgromadzenia Ludowego Indonezji, w środę, w drugim dniu obrad tego organu kilku mówców ostro zaatakowało prezydenta Sukarno.

Wielu wpływowych członków zgromadzenia żądało usunięcia prezydenta i wszczęcia dochodzenia sądowego w celu zbadania roli jaką odegrał Sukarno przed i podczas nieudanego zamachu w 1965 roku.

Do ataków na Sukarno przyłączył się nawet przedstawiciel weteranów walk z kolonizatorami holenderskimi, Sajuki Melik. Przemawiając jako pierwszy w debacie na temat przyszłości prezydenta, oświadczył on, że Sukarno powinien być usunięty, a obowiązki szefa państwa powinien przejąć generał Suharto. Melik wezwał również zgromadzenie, aby podjęło decyzję zakazującą Sukarno prowadzenia wszelkiej działalności politycznej.

Przedstawiciel skrajnie prawicowego ugrupowania studenckiego tzw. frontu akcji, Firdaus Wadjdi oświadczył, że prezydent Sukarno jest źródłem wszystkich trudności jakie przeżywa obecnie Indonezja. „Nadszedł czas, aby zgromadzenie pozbawiło go stanowiska i nakazało przeprowadzenie dochodzenia w sprawie jego przeszłości politycznej. Nie możemy zaprzeczać, że był on wmieszany w spisek" — powiedział Firdaus.

Gmach, w którym obraduje zgromadzenie, nadal otoczony jest czołgami, samochodami pancernymi oraz działami przeciwlotniczymi.

Bilans tragedii w Taninges

PARYŻ PAP. Według ostatecznych danych w tragicznym pożarze, który zniszczył sierociniec w górskiej wiosce Taninges leżący w pobliżu granicy szwajcarskiej 18 dzieci w wieku od 8 do 6 lat poniosło śmierć.

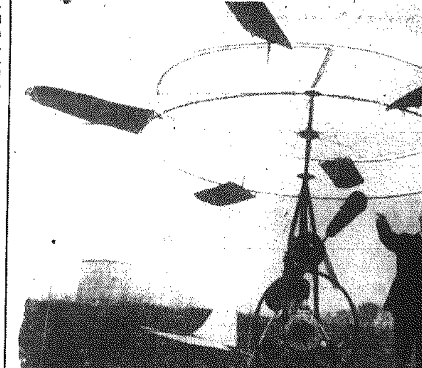

Prahelikopter

Muzeum Techniki w Elsynorze (Dania) zorganizowało wystawę prototypów różnych pojazdów i maszyn. Wśród wielu interesujących eksponatów uwagę zwraca najstarszy chyba na świecie helikopter, skonstruowany w 1911 roku przez duńskiego inżyniera, Ellehammera. Ten antyczny śmigłowiec waży nie race 40 kg, posiada silnik o mocy zaledwie 6 koni mechanicznych i może wznieść się na wysokość paru stóp nad ziemią.

Na zdjęciu: śmigłowiec z 1911 roku na wystawie w elsynorskim muzeum. CAF — Nordfoto

W Pakistanie szczury zjadły 8 mln ton zboża

NOWY JORK PAP. Jak donosi agencja Associated Press z Karaczi, ogłoszono tam w środę, że rosnąca armia szczurów zżarła w zeszłym roku w Pakistanie przeszło 8 mln ton zboża, 15 procent całości zbiorów zboża w tym kraju.

Między Odrą a Bugiem

● GŁOGÓW. — Na terenie budowy Huty Miedzi „Głogów" ruszyły pierwsze prace. Wykonuje się roboty ziemne na obszarze zaplecza, buduje drogi dojazdowe i zwozi materiał. Tak więc rozpoczęto budowę największej na Ziemi Lubuskiej inwestycji — Huty Miedzi „Głogów". Huta ta będzie także jedną z większych w świecie. Koszt jej budowy ma pochłonąć przeszło 3,5 mld zł.

● GDAŃSK. — Gdańska stocznia jachtowa jest największym krajowym producentem i eksporterem jachtów. Odbiorców ma w kilkunastu krajach, głównie w USA, Kanadzie, Szwecji, NRF i Wielkiej Brytanii. Wyeksportowano już 90 oceanicznych jachtów.

● SZCZECIN. — Z okazji Święta Kobiet do kapitana Danuty Walas - Kobylińskiej nadesłano z lądu i morza wiele serdecznych życzeń. Dowódca m/s „Kołobrzeg" znajduje się obecnie wraz z 30-osobową załogą w Antwerpii. Danuta Walas - Kobylińska należy do najpopularniejszych przedstawicielek naszej płci pięknej.

Nawozy na pola!

Radków: potrzeba magazyniera

Znowu to samo, co stwierdzaliśmy już gdzie indziej: w analogicznym okresie bieżącego sezonu sprzedano mniej niż w sezonie ubiegłym. Stary, przeciekający deszczem magazyn zastąpiony zostanie – chyba już w kwietniu – nowym. Ale, jak twierdzą moi rozmówcy – prezes GS, sekretarz Prez. GRN i organizator produkcji rolnej, za kilka lat i ten magazyn będzie za ciasny. Planowane dawki nawozowe na 1 ha upraw wzrastają co roku bardzo znacznie. Już w br. są prawie dwukrotnie wyższe niż w ub. roku.

Co się robi, żeby coraz większe dostawy nawozów nie ulegały zniszczeniu w warunkach złego magazynowania? Doprowadzono do tego, że trzy kółka rolnicze (w Woli Czaryskiej, Bałkowie i Radkowie) obsługujące i inne wsie pobierają nawozy wagonowo, a więc bez pośrednictwa GS w transporcie. W ten sposób wykupiono już ok. 300 ton nawozów, dla których nie byłoby dogodnego miejsca w magazynie. W garażach kółka w Kwilinie uruchomiono punkt sprzedaży komisowej.

I jeszcze coś warte odnotowania. Władze gromadzkie w Radkowie uważają, że względy coraz lepszej obsługi rolników wymagają przydzielenia GS jeszcze jednego etatu magazyniera. Teraz pracują dwie osoby, które już nie dają rady. Co będzie za rok, dwa, kiedy obowiązki handlu wiejskiego niewspółmiernie się zwiększą?

Szczekociny: ułatwiać a nie utrudniać obsługi rolnika

Na razie rolę magazynu pełni obszerny barak (do r. 1970 zaplanowano budowę trzech magazynów), ale zauważa się dość dobry początek. Równo poukładane worki, względna czystość, przy każdym rodzaju nawozu zawieszono tabliczki z nazwą i ceną artykułu. Pochwalić wypada też i taki znamienny fakt: tutejsza GS daje rolnikom worki w wypadkach, gdy sprzedaje nawozy nie mające opakowania i gdy nabywcy nie mają własnych worków. W innych miejscowościach mówiono o dużych trudnościach w zdobyciu opakowań. Tu używa się worków po cukrze i mieszankach paszowych.

Duże zapasy mocznika, siarczanu amonu, superfosfatu granulowanego. Te dwa ostatnie jeszcze mają szanse zbytu, ale mocznik pozostanie, bo niewielu dotąd rolników zdołało się przekonać, że to naprawdę dobry nawóz. Istotnie jest i to, że akurat na te gatunki nawozów nie daje się bonifikat w miesiącach zimowych.

Ale co tu mówić o bonifikatach. Także innych nawozów zimą się nie kupuje. Po prostu nie ma gdzie składować, nie chce ryzykować zepsucia tych towarów. Dopiero we wsiach tradycyjnie używających dużo nawozów mineralnych (w Rokitnie i Oludzy) zorganizowano komisowe punkty sprzedaży. Szkoda, są przecież wioski bardziej odległe, jak np. Dąbrowica w pow. jędrzejowskim i wsie duże, jak Goleniowy – gdzie komisowa forma sprzedaży bardzo ułatwiałaby życie rolnikom. Jest u kogoś jakaś wolna szopa, stodoła, jakiś garaż. Tam można ulokować większe ilości nawozów, stamtąd zakupywać będą sąsiedzi oszczędzając transport i czas.

– Skoro o nawozach – mówi prezes GS Marian Walasek – to jeszcze słowo o punkcie kasowym przy naszej spółdzielni. Sprawa jest poważna. Załatwiając mnóstwo interesów w GS rolnicy mieli wielką wygodę, bo na miejscu był punkt kasowy Banku Spółdzielczego. Mogli wpłacać i pobierać gotówkę. Właściwie punkt jeszcze jest, ale WZ SOP zaleciło zamknięcie go z dniem 1 lutego. Zaleciło zamknięcie i uruchomienie dwóch kas w Banku Spółdzielczym, około 400 metrów stąd. Racje SOP, że potrzeba lepszego zabezpieczenia mienia, na pewno coś znaczą. A nasze racje – skrócenia czasu oczekiwań rolnikom? Z decyzją WZ SOP nie chcą pogodzić się w Rokitnie, Drużykowej i kilku innych wsiach, gdzie odbyły się zebrania spółdzielcze. Ludzie proszą i postulują utrzymanie kasy przy GS.

I nam się wydaje, że trzeba coś uczynić, by przede wszystkim pomóc rolnikom, by szybciej i lepiej ich obsłużyć.

(tesz)

POLSKA – NRD

(Dokończenie ze str. 1)

dukcji oraz szeroko pojętego międzynarodowego podziału pracy. Dotychczasowe efekty w dziedzinie kooperacji i specjalizacji produkcji są jeszcze bardzo skromne (we wzajemnych obrotach handlowych nie przekraczają one kilku procent), jednakże można się spodziewać w najbliższej przyszłości zawarcie nowych umów.

K. Olszewski stwierdził, że ostatnio zawarto umowy w sprawie kooperacji i specjalizacji produkcji obrabiarek do zestawów kołowych, tokarek i innych urządzeń. Jak również podpisano porozumienia o współpracy w przemyśle bawełnianym i obuwniczym.

Przygotowane są umowy dotyczące współdziałania w produkcji wyrobów elektronicznych, aparatury kontrolno-pomiarowej, maszyn rolniczych itp. Opracowane zostały projekty umów specjalizacyjnych, obejmujących podzespoły stykowe kondensatorów, radiotechnikę okrętową i nawigacyjną. Rozwinęły także bezpośrednią współpracę niektóre polskie i niemieckie ministerstwa (przemysłu ciężkiego i chemii), zjednoczenia oraz inne jednostki gospodarcze.

Polskie przedsiębiorstwa budują na terenie NRD odlewnie, chłodnie oraz rurociąg dla przetworów naftowych. Przewiduje się dalszy rozwój naszych usług w tym zakresie.

K. Olszewski podkreślił następnie znaczenie koordynacji planów rozwojowych oraz wzrostu wymiany usług transportowych (istotnych w bilansie płatniczym między naszymi krajami).

Wspólne wykorzystanie potencjałów w wielu dziedzinach przemysłu, przede wszystkim maszynowego i chemicznego w systemie współpracy dwustronnej z NRD, a także w systemie współpracy wielostronnej z innymi krajami RWPG (w tym z sąsiadującą z Polską NRD i Czechosłowacją) – stanowi szansę i perspektywę jakościowego rozwoju naszego współdziałania.

Spotkanie w WKZZ z kobietami pracującymi

W przeddzień Święta Kobiet odbyło się spotkanie Prezydium kieleckiej WKZZ z działaczkami komisji kobiet pracujących związków branżowych i zakładów pracy. W województwie kieleckim ponad 100 tys. kobiet jest zatrudnionych w różnych przemysłach i zawodach, a najbardziej sfeminizowanymi dziedzinami są służba zdrowia, handel, przemysł odzieżowo-skórzany.

Sekretarz WKZZ – Krystyna Firmanty omówiła na tym spotkaniu dotychczasowe osiągnięcia komisji kobiet pracujących w ruchu zawodowym oraz nakreśliła zadania na bieżący rok. Przewodniczący WKZZ – Witold Kozub podziękował kobietom za dotychczasową pracę w ruchu związkowym. Na zakończenie wręczono im pamiątkowe książki.

lech

Kampania na rzecz R. Kennedy'ego

NOWY JORK PAP. W niedzielę w Nowym Jorku otwarto ogólnokrajową kwaterę główną organizacji, która prowadzi kampanię na rzecz kandydowania Roberta Kennedy'ego w wyborach prezydenckich w 1968 r. Organizacja ta opowiadająca się również za objęciem stanowiska wiceprezydenta przez Williama Fulbrighta, liczy obecnie 2.500–3.000 członków w 25 miastach amerykańskich na terenie całego kraju.

Jak wiadomo, Robert Kennedy kilkakrotnie oświadczał już, że nie zamierza kandydować w przyszłorocznych wyborach prezydenckich.

Ze ŚWIATA

● KOPENHAGA. – Przebywający w Danii na zaproszenie rządu duńskiego wicemin. spraw zagranicznych, Józef Winiewicz, zwiedził w poniedziałek i wtorek zachodnią i środkową Jutlandię. Min. Winiewicz odwiedził m. in. miasto Aarhus, które łączą liczne nici współpracy i przyjaźni ze Szczecinem.

● NOWY JORK – James Meredith, jeden z przywódców ludności murzyńskiej zgodził się na kandydowanie z ramienia Partii Republikańskiej w wyborach uzupełniających jakie odbędą się 11 kwietnia w Harlemie. Wybory te zostały zarządzone po usunięciu ze składu Izby Reprezentantów dotychczasowego deputowanego z Harlemu Adama Claytona Powella.

● DELHI. – Sytuacja w indyjskim mieście Dżajpur jest w dalszym ciągu napięta. Przedwczoraj policja otworzyła ogień do demonstrantów zabijając 6 osób. Opozycja twierdzi jednak, że liczba ofiar była znacznie większa. Władze wprowadziły godzinę policyjną.

● LONDYN. – W Luxemburgu kontynuowane były rozmowy premiera Wilsona z szefem rządu luksemburskiego Wernerem na temat przystąpienia W. Brytanii do Wspólnego Rynku.

● LONDYN. – Premier Nowej Zelandii zapowiedział wysłanie do Wietnamu południowego nowego kontyngentu żołnierzy tego kraju. Do Wietnamu uda się również ekipa lekarzy nowozelandzkich.

● PARYŻ. – W stolicy Francji podano oficjalnie do wiadomości, że 5 kwietnia br. rozpocznie się drugi proces osób, które oskarżono o współudział w uprowadzeniu przywódcy opozycji marokańskiej Ben Barki.

● KAIR. – W trzech południowych prowincjach Sudanu odbywały się wczoraj wybory do zgromadzenia konstytucyjnego, 6 partii politycznych walczy o 36 mandatów.

● LONDYN. – W Adenie doszło do dwu nowych zamachów bombowych dokonanych przez członków organizacji narodowo-wyzwoleńczych. M. in. rzucono granat na samochód jednego z przywódców Ligi Południowo-Arabskiej, która współpracuje z władzami brytyjskimi.

● DELHI. – Szef Kambodży, książę Norodom Sihanouk przybył wraz z małżonką w środę do Karaczi z jednodniową nieoficjalną wizytą w czasie podróży z Europy do kraju.

Wiadomości SPORTOWE

Czy zmiana warty w hokeju?

◇ W dalszym ciągu czołowe zespoły świata w hokeju na lodzie rozgrywają spotkania towarzyskie. Dotychczasowe wyniki tych spotkań pozwalają przypuszczać, że tegoroczne mistrzostwa, które rozpoczynają się 18 bm. w Wiedniu będą szczególnie zacięte i atrakcyjne. Mogą też przynieść spore zmiany w układzie sił czołówki. Zespół Kanady po remisie 4:4 z CSRS w rewanżowym meczu odniósł zwycięstwo 4:2 demonstrując doskonałą formę. Hokeiści ZSRR dwukrotnie rozgromili Szwecję na jej terenie, ale w trzecim meczu wygrali już tylko 2:1. Rewelacyjna na ostatnich mistrzostwach świata drużyna NRD gościła u siebie Finlandię przegrywając dwa mecze bez zdobycia jednej choćby bramki(!!!) – w stosunku 0:3 i 0:7.

Dalszy ciąg spartakiady zimowej

◇ W Nowym Targu i Łodzi odbywają się dalsze konkurencje ogólnopolskiej spartakiady zimowej.

W Nowym Targu walczą hokeiści. Pierwsze spotkania nie przyniosły niespodzianek. Oto ich wyniki: Kraków miasto – Katowice woj. 3:2, Kraków woj. – Opole 13:0.

W Łodzi odbywają się zawody w łyżwiarstwie figurowym. Na razie walczą zawodnicy niższych klas.

Trzecioligowcy powrócili z obozów

◇ Nasze trzecioligowe zespoły piłkarskie – Błękitni Broń i Star powróciły już ze zgrupowań treningowych. Oto ostatnie meldunki z ich przygotowań i występów:

– BŁĘKITNI KIELCE. Drużyna trenowała przez dwa tygodnie w gwardyjskim ośrodku sportowym w Jeleniej Górze. W czasie zgrupowania kielczanie rozegrali cztery spotkania towarzyskie uzyskując w nich jedno zwycięstwo, dwa remisy i jedną porażkę. Błękitni przegrali w Dzierżoniowie z tamtejszą Lechią 0:1, pokonali zaś Budowlanych Strzelce Opolskie 3:0, zremisowali 1:1 z Bałtykiem Gdynia i taki sam (zaszczytny dla siebie) wynik uzyskali również z pierwszoligową Wisłą Kraków. W meczu tym strzelcem bramki dla kielczan był Adamus.

W nadchodzącą niedzielę kolejny sprawdzian formy, tym razem na własnym boisku w spotkaniu z warszawską Polonią.

– BROŃ RADOM. Radomscy metalowcy również przygotowywali się do sezonu na Dolnym Śląsku, w Szklarskiej Porębie. Rozegrali trzy spotkania towarzyskie. Dwa z nich pewnie wygrali – z KKS Kluczbork 4:0 i z KS Luboń 3:0. Przegrali natomiast z pierwszoligowym Śląskiem Wrocław 0:1, demonstrując i w tym spotkaniu zupełnie dobrą formę. W niedzielę Broń gra u siebie z AWF Warszawa.

– STAR STARACHOWICE. Starachowiczanie tradycyjnym zwyczajem wybrali Muszynę na miejsce swych przygotowań. Zgrupowanie przyniosło poprawę formy. W trzech rozegranych spotkaniach Star nie poniósł ani jednej porażki. W Mielcu zremisował z drugoligową Stalą 1:1, w Tarnowie pokonał Tarnovię 3:1 a ostatnio już na własnym boisku w rewanżowym meczu Star uzyskał zwycięstwo nad Stalą Mielec 2:1 (0:1). Bramki dla gospodarzy zdobyli Wrzesiok i Jagiełło, dla gości Pietraszewski. W pierwszej części meczu nieco lepsza była Stal. Po przerwie jednak gospodarze rozegrali się i uzyskali wyraźną przewagę mając dużo korzystnych okazji.

Ostatecznym sprawdzianem formy drużyny starachowickiej będzie niedzielny mecz ze Stalą Kraśnik, który rozegrany zostanie w Starachowicach.

W skrócie

◇ Polski Związek Kolarski opublikował wyniki współzawodnictwa okręgowego za rok ubiegły. Kielce w kolarstwie torowym uplasowały się na bardzo dobrym 3 miejscu za Mazowszem i Szczecinem.

◇ Słowa uznania mamy dziś dla dwóch klubów sportowych z naszego terenu. Dla Staru Starachowice za piękny dar w postaci sprzętu piłkarskiego wartości 9 tys. zł jaki przekazał sportowcom wiejskim LZS Kuczów oraz dla LKS Piast Chęciny za czyny społeczne przy budowie boiska piłki nożnej i siatkówki łącznej wartości blisko 190 tys. zł. Przy okazji władze tego klubu dziękują dyrektorce Lic. Og. – Janinie Braksator za udzielenie pomocy w realizacji tych czynów. Warto także dodać, że część zakładów pracy w Chęcinach postanowiła udzielić swemu klubowi pomocy finansowej.

◇ W kieleckiej grupie klasy A tenisa stołowego po pierwszej rundzie na czele tabeli znajduje się zespół Błękitni II 9 pkt., przed PTSL Kielce 7, Skalnikiem Wiśniówka 7, LZS Pińczów 6, Partyzantem Wodzisław 4, Wodrolem Niewachlów 4, Gołoborzem Masłów, 3, Orlętami Dąbrowa 3, Lelovią Lelów 1 i Wolczanką Wolica 1.

◇ W mistrzostwach pow. Kazimierza Wielka w tenisie stołowym tytuły wywalczyli: wśród kobiet Tymińska LZS Cudzynowice, wśród mężczyzn Pawlusek T. Ek. Odonów.

* ★ *

● BOKS. Skandalem zakończył się drugoligowy mecz pięściarski GÓRNIK ZAGÓRZE – BROŃ RADOM. Zdaniem kierownictwa drużyny radomskiej sędziowie od początku wyraźnie faworyzowali gospodarzy. Stąd też wyniki remisy SIKORSKIEGO z KWAŚNIEWSKIM i CZYSZKOWSKIEGO z Rogowskim oraz porażka GAWORA z Rembekiem. Kiedy w dodatku w wadze lekkiej BUTKUS został zdyskwalifikowany w II rundzie walki z Kalińskim sekundant Broni we wszystkich następnych walkach poddawał demonstracyjnie swych zawodników już po rozpoczęciu pierwszej rundy. W ten sposób przegrali: TYCZYŃSKI z Brzeźcą, MICHALSKI z Ryłką, CHETKIEWICZ z Z. Kalińskim, SKOCZEWSKI z Bauerkiem, CHYDZIŃSKI z Adamczykiem i MICHALAK z Bobą.

Postawa kierownictwa Broni w tym meczu z pewnością nie była sportowa i zasługuje na potępienie. Z drugiej jednak strony trzeba pamiętać, że nigdy dotychczas Broń nie postępowała w taki sposób. Uciekanie się do tak drastycznych demonstracji musiało więc mieć powody. Szkoda jednak, że tak się stało, bowiem wygląda na to, że na finiszu obecnych rozgrywek mogą się liczyć nawet małe punkty. Oby ich tylko Broni nie zabrakło. A swoją drogą gospodarskie sędziowanie wciąż króluje na naszych ringach. Wystarczy tylko porównać wyniki poszczególnych drużyn na własnych i na obcych ringach aby mieć dostateczny tego dowód.

Przygotowania do «Wiosny 67»

(Dokończenie ze str. 1)

zmniejszyły się, zatem zjawisko trzeba tłumaczyć malejącym odpływem gotówki do innych województw, w których dotychczas mieszkańcy naszego województwa bardzo chętnie czynili zakupy.

A więc, **handel musi stawić czoło rosnącej sile nabywczej** i pod tym hasłem trwają przygotowania do targów wiosennych w Poznaniu. Pokonując liczne trudności, m. in. brak pełnych danych co do wielkości całorocznych przydziałów centralnych, sporządzono bilans możliwości handlu i potrzeb rynku. Wynika z niego konieczność zakupienia w Poznaniu towarów na sumę co najmniej 300 mln zł, czyli o 24 mln zł więcej niż rok temu. Oczywiście wszystko to ujęto w szczegółowe zestawienia asortymentowe, nad czym pracowały komisje branżowe przy hurtowniach.

Rzecz zrozumiała, że w sytuacji kiedy trzeba przede wszystkim nastawić się na zakupy oferta handlowa producentów Kieleczczyzny obejmie w zasadzie jedynie te wyroby, które na rynku województwa można otrzymać bez trudu. Zatem do Poznania pojada przedstawiciele **Chmielnickich Zakładów Przemysłu Terenowego** z tkaninami dekoracyjnymi, przemysł terenowy Kielc wystawi piżamy, koszule męskie i garsonki, liczne spółdzielnie pracy oraz inwalidzkie z różnych miast województwa zawiozą oferty na bieliznę pościelową, akcesoria metalowe, sprzęt gospodarstwa domowego, leżaki turystyczne, żelazka elektryczne, konfekcję lekką, ubrania męskie, pantofle ranne, zabawki, kołdry – te ostatnie z Zakładów Jajczarsko-Drobiarskich, przetwory spożywcze. **Wydział Handlu gorąco zachęca przedstawicieli naszego rzemiosła do udziału w targach.** Dotychczas rzemiosło indywidualne nie zdecydowało się jeszcze na przedstawianie swoich wyrobów w skali ogólnokrajowej. Pod tym względem warto naśladować rzemieślników ze stolicy, którzy produkują dużo wysokiej jakości przedmiotów codziennego użytku oraz poszukiwanych artykułów inwestycyjnych metalowych, elektrotechnicznych i drzewnych.

Warto dodać, że zwiększonych zakupów powinna tym razem dokonać **znacznie mniejsza niż zwykle ekipa handlowców.** Podczas, gdy w poprzednich latach na targi do Poznania nierzadko wybierało się 300 osób, obecnie liczbę służbowych wyjazdów postanowiono zredukować do 180 wysłanników. Ta oszczędność wynika z obserwacji, które **wykazały, że nadmiar personelu bynajmniej nie wpływa na sprawność zakupów i sprzedaży, natomiast wydatnie zwiększa koszty.**

AM

Uwaga, uczestnicy konkursu rysunkowego!

Pragniemy przeprosić uczestników konkursu rysunkowego – uczniowie klas od IV do VIII, a przede wszystkim zdobywców nagród w tym konkursie za to, że stosunkowo długo nie następuje finał i rozdanie nagród. Dzieje się to m. in. z tego powodu, że dla wszystkich uczestników konkursu bez względu na to czy zdobyli nagrodę, czy też nie, drukujemy specjalne kolorowe dyplomy. A więc o finale poinformujemy w najbliższym czasie.

Inwestycje rolne – zadanie dnia

(Dokończenie ze str. 1)

mln zł odmówiło przyjąć do wykonania Kieleckie Zjednoczenie Budownictwa mimo, że istnieją odpowiednie porozumienia międzyministerialne o priorytetowym traktowaniu budownictwa rolniczego.

Biuro Rolne przy KW PZPR zajęło stanowisko, że w br. nie wolno dopuścić do zagrożenia inwestycji rolniczych. Dlatego też zainteresowane instytucje i przedsiębiorstwa już teraz muszą poważnie potraktować te zadania, w razie potrzeby przestrzegać w stosunku do winnych egzekwowania kar umownych, zgrać działania wszystkich odpowiedzialnych za wykonanie inwestycji rolnych.

Duże znaczenie przywiązuje się również do wykonania tegorocznego programu zaopatrzenia wsi w wodę, usunięcia braków na starych obiektach melioracyjnych i podjęcia wysiłków w celu objęcia elektryfikacją opuszczonych zagród we wsiach posiadających od lat energię elektryczną. W tej ostatniej sprawie KW PZPR opracuje konkretny program.

Biuro Rolne zapoznało się także z informacjami na temat zadrzewiania i zalesiania oraz planów eksportu rolno-spożywczego, a po złożeniu uwag do przygotowanych materiałów postanowiono rozpatrzyć te zagadnienia na następnym posiedzeniu.

Wojna wietnamska

(Dokończenie ze str. 1)

wych śmiercionośnych rodzajów broni przeznaczonych do masowego rażenia. We wtorek źródła oficjalne w Waszyngtonie oświadczyły, że począwszy od lata br. dwumotorowe samoloty wywiadowcze używane w Wietnamie przez siły lotnicze USA zostaną wyposażone w 7,62 mm „mini-działa" wystrzeliwujące 6 tys. pocisków w ciągu minuty oraz w małe rakiety.

* ★ *

Jak ogłosiło we wtorek Międzynarodowe Zrzeszenie Prawników – Demokratów, do Hanoi udała się delegacja międzynarodowej komisji do spraw badania faktów dotyczących wojny w Wietnamie. Komisja ta została utworzona z inicjatywy Międzynarodowego Zrzeszenia Prawników – Demokratów. Na jej czele stoi belgijski senator Rollin.

Powszechna konfederacja pracy Francji wystosowała do prezydenta Johnsona depeszę wyrażającą głębokie oburzenie w związku z agresją USA w Wietnamie. Konfederacja domaga się natychmiastowego zaprzestania wszystkich działań wojennych przeciwko Demokratycznej Republice Wietnamu, poszanowania statusu strefy zdemilitaryzowanej oraz układów genewskich.

Środowy „New York Times" wezwał rząd USA do przerwania nalotów na DRW, oświadczając, że w ten sposób można utorować drogę do rokowań pokojowych. W przeciwnym razie – stwierdza dziennik, cytując wypowiedź sekretarza generalnego ONZ U Thanta – w Wietnamie czeka USA „długotrwała i krwawa" wojna. „New York Times" podkreśla, że przebieg wojny wskazuje, że „im silniejsze są uderzenia, tym zaciekłejszy staje się opór".

Sejmik dziewcząt

(Dokończenie ze str. 1)

raz więcej mówi się na wsi o organizowaniu dziecięcych klubów i tym zainteresowane są przede wszystkim kobiety. Inne bardzo ważne zagadnienie stojące przed organizacją wiejską to przygotowanie zawodowe dziewcząt a następnie zapewnienie im pracy właśnie na wsi. Przeszkolenia wymagają także dziewczęta prowadzące Kluby Rolnika.

Zasłużone działaczki ZMW otrzymały złote i srebrne odznaki honorowe. Złotymi odznakami udekorowane zostały: Janina Kustra, Urszula Trojanowska, Jadwiga Dominik, a srebrne – Barbara Opała, Ewa Kołodziejczyk, Zofia Naplórkowska oraz Wanda Trojanowska. Mgr Bak-Dzierżyński złożył zebranym życzenia, bo wczorajsze obrady zbiegły się z Dniem Kobiet. Następnie wywiązała się dyskusja nad tezami postawionymi w referacie.

Atrakcyjną częścią sejmiku była Zgaduj-zgadula pod hasłem „Modna, praktyczna, elegancka". Jutro dalszy ciąg obrad.

(ef)

Nasz komentarz

Jacy są Francuzi

WE Francji trwają aktywne przygotowania do drugiej tury wyborów parlamentarnych, która odbędzie się w najbliższą niedzielę i ostatecznie zadecyduje o składzie Zgromadzenia Narodowego. „Bitwa będzie zacięta, lecz zdaniem obserwatorów wynik drugiej tury nie wzbudza wątpliwości – „V Republika wyjdzie z wyborów zwycięsko" – pisze agencja France Presse. Podobnego zdania jest agencja Reutera, pisząca, że optymizm manifestowany przez gaullistów opiera się m. in. na obliczeniach maszyny elektronowej radiostacji „Europa - 1", która zapowiada bezwzględne zwycięstwo wyborcze V Republiki. Według tych obliczeń V Republika zyskałaby 261–291 mandatów, FPK – 45–58, FGDS (Federacja Lewicy Demokratycznej i Socjalistycznej) – 98–110, Centrum Demokratyczne – 24–31, PSU (Jednościowa Partia Socjalistyczna) – 1–5 i inne 7–16.

Mimo to są i takie głosy: „Gauliści mogą utracić większość, jeśli sojusz lewicy zostanie w pełni zrealizowany a centrum Lecanueta utrzyma swych kandydatów w drugiej turze wszędzie tam, gdzie to będzie możliwe" (AP). Warto tu dodać, że przywódcy FPK i federacji porozumieli się już, co do taktyki, jaką zastosują w przyszłą niedzielę (dotychczas trzymają to w dyskrecji).

W każdym razie, sądząc obiektywnie po wynikach pierwszej tury głosowań przeprowadzonej w ub. niedzielę, **Francuska Partia Komunistyczna z całą pewnością stała się drugą w kraju (po partii rządzącej, dysponującej olbrzymimi środkami wpływania na opinię publiczną) pod względem ideologiczno-propagandowej siły oddziaływania na społeczeństwo.** Gdyby nie progaullistowska ordynacja i geografia wyborcza, zjednoczona lewica stanowiłaby już teraz **największą siłę, mogącą sięgnąć po władzę.** Bo przypomnijmy: **lewica** (komunistyczna i niekomunistyczna) otrzymała 10 mln głosów (43,5 proc.), blisko 6 proc. więcej niż rządząca Partia V Republiki, która zyskała o 1.300 tys. głosów mniej.

CO decyduje o tym, iż komuniści francuscy mają tak duże zaufanie u Francuzów, chociaż partia gaullistowska a przede wszystkim sam prezydent de Gaulle cieszy się olbrzymim autorytetem? Przeciętny obywatel francuski, to człowiek pilnie śledzący nie tylko wewnętrzną, ale i zagraniczną politykę Francji, interesujący się problemami dzisiejszego świata, szukający perspektyw dobrego ułożenia się stosunków międzynarodowych (stąd m. in. popularność de Gaulle'a). Wprawdzie w podstawowych kierunkach francuskiej polityki zagranicznej istnieje zgodność między partią gaullistowską a komunistami (wymieńmy choćby dążenie do rozluźnienia stosunków z NATO, sprzeciw wobec dopuszczenia NRF do broni termojądrowej, uznanie obecnych granic w Europie, w tym granicy na Odrze i Nysie), to jednak **FPK zarzuca de Gaulle'owi niepodpisanie moskiewskiego układu o zaprzestaniu prób atomowych, nieuczestniczenie w genewskiej konferencji rozbrojeniowej, czy też tworzenie francuskiej nuklearnej „siły uderzeniowej".**

Jeśli dodamy, że komuniści od wielu lat cierpliwie dążą do jedności lewicy i prowadzą rozsądny dialog ze wszystkimi ugrupowaniami z myślą o uzdrowieniu stosunków społeczno-gospodarczych, to nietrudno dać sobie odpowiedź na postawione wyżej pytanie.

Oto dlaczego tak znacznie umocniła się pozycja FPK i całej lewicy we Francji, oto dlaczego tak wyraźne straty poniosła prawica. A w sumie **świadczy to o słuszności i popularności programu FPK i o dojrzałości politycznej Francuzów.**

STEFAN SZWEJ

Inż. Kazimierzowi Fornalowi
wyrazy głębokiego współczucia z powodu śmierci Żony
HENRYKI FORNAL
składają
pracownicy Działu Przygotowania Produkcji i Działu Technicznego Z-1 w Skarżysku
6539-Sk

Kol. inż.
Kazimierzowi Fornalowi
wyrazy głębokiego współczucia z powodu śmierci Żony
HENRYKI FORNAL
składają
Zarząd Oddziału SIMP i Zarząd Koła przy Zakładzie Metalowym
6540-Sk.

WYDZIAŁ BUDOWNICTWA, URBANISTYKI I ARCHITEKTURY PREZYDIUM WRN I POLSKI ZWIĄZEK INŻYNIERÓW I TECHNIKÓW BUDOWNICTWA – ODDZIAŁ KIELCE,
zawiadamiają zainteresowanych,
że w dniu 12 marca 1967 r.
ROZPOCZYNA SIĘ KURS PRZYGOTOWUJĄCY DO EGZAMINU NA UPRAWNIENIA BUDOWLANE
Kurs będzie trwał do 9 kwietnia 1967 r., a zajęcia będą odbywać się trzy razy w tygodniu w godzinach popołudniowych w siedzibie Wydziału Budownictwa, Urbanistyki i Architektury – Kielce, ul. Wesoła 56, pokój nr 4 (parter)
Koszt uczestnictwa w kursie (bez skryptów) wynosi:
– dla członków PZITB i PZITS przynajmniej z rocznym stażem członkowskim – 400 zł
– dla pozostałych – 550 zł.
Wpłaty należy dokonywać na konto PZITB O Kielce w PKO O.M. Kielce nr 14-9-238 z zaznaczeniem „kurs na uprawnienia budowlane".
Otwarcie kursu nastąpi w dniu 12. III. 1967 r., o godz. 10. Zapisy przyjmuje Wydział Bud., Urb. i Arch. Prez. WRN (pokój nr 6), (tel. 62-59) na podstawie:
– dowodu uiszczenia opłaty za kurs,
– zaświadczenia PZITB lub PZITS – stwierdzającego staż członkowski.
717-K

Japońskie rewelacje techniczne

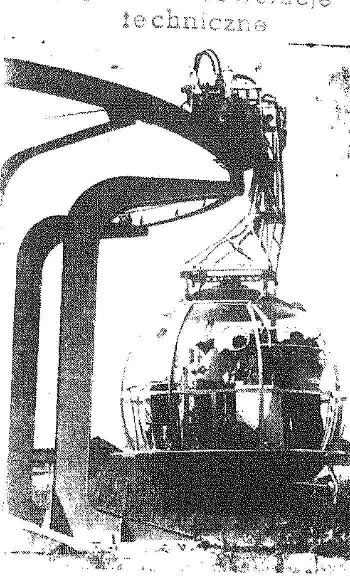

Fabryka taboru kolejowego Kinki w Osaka (Japonia) zamierza rozpocząć w przyszłym roku seryjną produkcję wagonów nowego typu kolei jednoszynowej. Niewielki, kulistego kształtu wagonik posuwa się po szynie, zawieszony na linii. Silnik wysokoprężny umieszczony jest pod nadwoziem.

CAF — Kyodo

Szeroka droga do spółdzielczego mieszkania

Dziesięć lat działalności ma już za sobą kielecka spółdzielczość mieszkaniowa. Jej plonem jest ponad 8 tys. mieszkań o 28 tysiącach izb i piękne nowe osiedla m. in. w Radomiu, Kielcach i Ostrowcu. Mieszka w nich blisko 30 tys. ludzi.

Niedawno obradował w Kielcach IV Zjazd delegatów 46 istniejących w województwie spółdzielni mieszkaniowych. Obok 119 delegatów w Zjeździe uczestniczyli m. in. sekretarz Komitetu Wojewódzkiego PZPR tow. Bogusław Stachura, przewodniczący Prezydium WRN Antoni Mierzwiński, przewodniczący Zarządu Centralnego Związku Spółdzielni Budownictwa Mieszkaniowego w Warszawie Witold Kasperski, przewodniczący WKZZ Witold Kozub.

Poprzedni III Zjazd wytyczył poszczególnym spółdzielniom ambitne i trudne zadania w zakresie inwestycji mieszkaniowych w latach 1964—65. Zdołano w tym okresie wybudować i przekazać spółdzielcom 2.272 mieszkania o 6.918 izbach. Ustalony program został pomyślnie wykonany, a nawet przekroczony o 796 izb, w których dodatkowo zamieszkało 900 osób.

Plan inwestycyjny na lata 1966—70 stawia przed kielecka spółdzielczością mieszkaniową szczególnie trudne zadania. Nakłady na budownictwo przekraczają sumę 1.740 milionów złotych. Za pieniądze te ma się wybudować ponad 47 tys. izb mieszkalnych.

Oznacza to, że spółdzielczość stanie się głównym inwestorem budownictwa mieszkaniowego. Jeżeli np. w latach 1956—60 procentowy udział spółdzielczości w uspołecznionym budownictwie wynosi 12,2 proc., a w latach 1961—65 — 27 proc., to w bieżącej pięciolatce przekroczy znacznie 60 procent.

— Partia postawiła przed spółdzielczością mieszkaniową konkretne zadania, a państwo wyposażyło ją w odpowiednie środki, by rozwiązała problem mieszkaniowy — powiedział w swoim wystąpieniu sekretarz KW B. Stachura. Spółdzielczość otrzymała również żądanie polepszenia współżycia społecznego. Praktyka potwierdziła słuszność tej polityki. Dotychczasowa działalność kieleckiej spółdzielczości należy ocenić pozytywnie. W związku ze wzrostem jej zadań i decydującą rolą w rozwiązywaniu problemu mieszkaniowego należy obecnie zwrócić szczególną uwagę m. in. na:

- utrwalenie zaufania społeczeństwa do spółdzielni i dotrzymywanie przyrzeczonych terminów przydziału mieszkań.
- zwiększenie udziału pracy społecznej członków przy wznoszeniu domów i porządkowaniu terenów.
- obniżenie kosztu jednego metra kw. powierzchni użytkowej na etapie projektowania przy utrzymaniu odpowiedniego standardu wyposażenia.

Z dużą troską o szybki i prawidłowy rozwój poszczególnych spółdzielni dyskutowali delegaci. Tysiące ludzi w naszym województwie liczą na szybką poprawę warunków mieszkaniowych właśnie za pośrednictwem spółdzielni. Niestety, do tej pory wielu z nich spotykał zawód. Nadal muszą czekać. Budowało się za mało w porównaniu do potrzeb. Istnieje konieczność stworzenia szerszej drogi do spółdzielczego mieszkania. Dlatego niezbędne jest zapewnienie pełnego i terminowego wykonywania planów przewidzianych do realizacji w poszczególnych latach bieżącego planu 5-letniego oraz kontynuowanie starań o powiększenie planu budownictwa spółdzielczego w ostatnich latach bieżącej pięciolatki.

Podczas zjazdu poruszono szereg istotnych problemów żywo interesujących wszystkich spółdzielców i kandydatów na spółdzielcze mieszkania. Oto na przykład sprawa jakości przekazywanych izb i normatywów projektowania.

— Budownictwo nasze — mówili delegaci nastawione jest na wyniki ilościowe. Zagadnienie jakości mieszkań, ich funkcjonalności, wyposażenia zeszło na dalszy plan. Trzeba się liczyć z tym, że za „kilka czy kilkanaście lat wystąpi zjawisko „dewaluacji" takich mieszkań. Trzeba będzie przystosowywać je do rosnących wymagań, przebudowywać, adaptować. Dlatego należałoby zastanowić się nad racjonalnością dotychczasowych ograniczeń oszczędnościowych. Należałoby rozpocząć, a raczej powrócić do budownictwa mieszkań o odpowiednim standardzie, posiadających większą powierzchnię, lepsze wyposażenie i staranniejsze wykonanie. Niektórzy delegaci postulowali zmiany w normatywach projektowania, w sensie ich powiększenia.

Wiele miejsca poświęcono również działalności społeczno - wychowawczej. Na czoło wysunięto tu problemy szczególnie ważne z punktu widzenia każdej rodziny, a więc opieki nad dziećmi i młodzieżą oraz pomocy kobietom pracującym i prowadzącym gospodarstwo domowe. W realizacji tego pierwszego zagadnienia został już zrobiony poważny krok naprzód. Powstała sieć nieźle pracujących świetlic, klubów, drużyn podwórkowych. Spory dorobek pod tym względem mają już spółdzielnie w Kielcach, Radomiu i Ostrowcu. Jeżeli chodzi o pomoc kobietom pracującym — to problem ten czeka jeszcze na rozwiązanie. Szereg postulatów zgłoszonych przez delegatów, które dotyczą między innymi rozszerzenia zakresu usług w osiedlach, organizowania różnych kursów gospodarstwa domowego, pokazów znalazło swój wyraz w podjętej uchwale.

Zgodnie z postulatami zgłoszonymi na walnych zgromadzeniach przez członków spółdzielni zjazd podjął szereg ważnych decyzji. Między innymi zapewniono spółdzielcom w przypadkach zmiany warunków rodzinnych, warunków pracy itd. możliwość zamiany mieszkań, postanowiono uzupełnić i poprawić wojewódzki zestaw projektów typowych przez wprowadzenie do niego projektów zapewniających potrzebną strukturę mieszkaniową i prawidłowy układ funkcjonalny mieszkań, zobowiązano zarząd do przeciwdziałania tendencji spadku średniej wielkości mieszkań spółdzielczych itp.

STANISŁAW BERUS

„Droga ucznia do szkoły"

Ostatnio ukazała się na rynku księgarskim nowa, interesująca publikacja GUS pt. „Droga ucznia do szkoły". Zawiera ona materiał liczbowy, obrazujący rozmiar i złożoność problemu związanego z tzw. młodzieżą zamiejscową — dojeżdżającą, względnie okresowo zamieszkującą internaty, stancje czy wreszcie znajdującą dach nad głową u krewnych. Publikacja ta obejmuje dane z roku szkolnego 1965/66, a badania objęły swym zasięgiem uczniów szkół zawodowych i liceów ogólnokształcących dla niepracujących.

Z liczby 462,6 tys. uczniów dojeżdża do szkół różnymi środkami lokomocji aż 393,1 tys. młodzieży. Najczęściej korzysta ona z kolei, a następnie z komunikacji autobusowej. Są też tacy, którym służą rowery, a stanowią oni 7,3 proc.

Największym powodzeniem — co jest zresztą całkowicie zrozumiałe — cieszą się internaty zasadniczych szkół rolniczych, a następnie „ogólniaków" i techników zawodowych.

Materiał zawarty w publikacji „Droga ucznia do szkoły" dostarcza także danych dla oceny rejonizacji szkół typu średniego. Wprowadzone wskaźniki unaoczniają istniejące dysproporcje pomiędzy poszczególnymi rejonami kraju. Fakt ten powinien dopomóc w bardziej celowym kierowaniu wysiłków i inicjatyw społecznych odnośnie budowy internatów i korekty sieci szkół oraz na odcinku organizowania dojazdów uczniów do szkół. (star)

Listy o młodych

Casus Kasperski

Praca ideowo - polityczna naszych organizacji młodzieżowych przynosi z roku na rok coraz bardziej widoczne efekty. Niejednokrotnie słyszy się przy różnych okazjach o ciągłym podejmowaniu przez młodzież nowych zadań, zobowiązań, czynów społecznych. Jest to, jeśli można tak powiedzieć, polityczna świadomość zbiorowa, będąca wynikiem inicjatywy najaktywniejszej grupy organizacji, która potrafi pociągnąć za sobą pozostałych członków. Ale czy można być zadowolonym z postawy politycznej indywidualnych członków organizacji? W tej dziedzinie jest jeszcze wiele do zrobienia. Co prawda z każdym rokiem zwiększa się ilość młodzieży wstępującej do partii, ale praca nad kształtowaniem ideowej osobowości młodego człowieka wymaga zwiększonej troski organizacji młodzieżowych. Zdarzają się jednak sytuacje wprowadzające w zakłopotanie i podstawowe organizacje partyjne i organizacje młodzieżowe.

Do ostatniej klasy Technikum Ekonomicznego w Kielcach uczęszcza uczeń Kasperski. Chłopak ma dobre wyniki w nauczaniu, od kilku lat jest aktywnym działaczem ZMS. Ostatnio zapragnął wstąpić do partii. Otrzymał bez trudu rekomendację od swojej organizacji i zastępcy przewodniczącego Zarządu Miejskiego ZMS. Z wypełnioną deklaracją udał się do podstawowej organizacji partyjnej przy Technikum Ekonomicznym i wtedy zaczęły się kłopoty. Czy uczeń może być członkiem organizacji partyjnej [illegible] Jego postawa nie [illegible] zastrzeżeń. Poważnie stać w ZMS, pochodzi z rodziny o tradycjach partyjnych. Wszystko wskazuje na to, że może zostać wartościowym członkiem partii. Tylko czy powinien należeć do POP w swojej szkole? Jako jej członek miałby pełne prawo, a nawet obowiązek, uczestniczyć w zebraniach swojej organizacji partyjnej. Ale, jak wiadomo, na zebraniach takich poruszane są najczęściej sprawy dotyczące bezpośrednio partyjnych nauczycieli oraz sprawy wewnątrzpartyjne. I tu powstaje generalny problem — czy jest wskazane, aby w takich zebraniach brał udział uczeń? Stanowisko POP przy Technikum Ekonomicznym było jednoznaczne — Kasperski nie powinien należeć do naszej organizacji. Decyzja POP nie ograniczyła się jednak tylko do tego suchego sformułowania. Kasperskiego nie odesłano z przy[illegible]

[illegible]

czelniana różnią się jednak zasadniczo od warunków szkolnych. Stosunki między profesorami a studentami, są innego rodzaju niż między nauczycielami a uczniami. Dystans między tymi ostatnimi, z natury swej zrozumiały, nie pozwala na przyjęcie ucznia do szkolnej POP. Dlatego decyzja w sprawie Kasperskiego jest jak najbardziej słuszna. Co nie znaczy, że problem uczniów dziennych szkół średnich, pragnących wstąpić do partii, nie wymaga szerokiej analizy i przedyskutowania.

TADEUSZ WIĄCEK

1917-1967 Kartki z kalendarza (II)

50 lat temu

W lutym napięta sytuacja w stolicy Rosji — Petersburgu zaczęła przeradzać się w działanie rewolucyjne. Rozpoczęła się pierwsza faza Wielkiej Rewolucji Socjalistycznej — rewolucja lutowa.

17 lutego zastrajkował jeden z warsztatów w Zakładach Putiłowskich.

22 lutego administracja postanowiła zamknąć przedsiębiorstwo. 23 lutego (8 marca według nowego kalendarza) robotnicy obchodzili Międzynarodowy Dzień Robotniczy (obecne Święto Kobiet).

Petersburski Komitet bolszewików wezwał robotników do uczczenia święta przez strajk polityczny. Robotnicy Zakładów Putiłowskich w świątecznym pochodzie szli do śródmieścia. W dniu tym porzuciło pracę, odpowiadając strajkiem na wezwanie bolszewików — 90 tysięcy robotników w 50 przedsiębiorstwach.

Do demonstrujących robotników putiłowskich przyłączali się po drodze inni, do szeregów stawali przechodnie, kobiety, stojące w kolejkach po żywność. Demonstranci nieśli transparenty z hasłami: „Chleba!", „Precz z wojną", „Precz z samowładztwem".

24 lutego w stolicy strajkowało już 200 tysięcy robotników. Bolszewicy postanowili przekształcić stopniowo rozrastający się strajk w powstanie.

25 lutego strajk był już powszechny. Dochodziło do coraz liczniejszych starć z policją. W potyczkach padali zabici, byli także ranni. Carat, przerażony rozwojem wypadków, wezwał na pomoc jednostki frontowe. Władze jeszcze nie zdawały sobie sprawy z rozmiarów powstania. Mikołaj II telegrafował z frontu do swych podwładnych w stolicy, odpowiedzialnych za bezpieczeństwo swego panowania: „...Życzę sobie, aby do jutra skończono z nieporządkami w stolicy..."

26 w nocy ochrana, otrzymawszy telegraficzny rozkaz cara dokonała masowych aresztowań w robotniczych dzielnicach. Wśród aresztowanych znalazło się 5 członków Komitetu Petersburskiego robotników. Nie powstrzymało to powstania.

26 lutego nad ranem, na wezwanie bolszewików, strajk przekształcił się w powstanie. Robotnicy rozbrajali policjantów i przeciw nim kierowali odebraną broń. Policja kierowała ogień na demonstrantów.

Na wezwanie Komitetu Petersburskiego bolszewików do robotników zaczęli przyłączać się żołnierze. Wielu z nich jeszcze niedawno pracowało w petersburskich fabrykach i nie chciało strzelać do towarzyszy. Jedna z kompanii pułku pawłowskiego odmówiła rozkazu otworzenia ognia do zrewolucjonizowanych mas.

27 lutego cały Petersburg był w powstaniu. Rewolucjoniści rozbili arsenał i uzbroili się. Na stronę rewolucji przechodziło coraz więcej uzbrojonych żołnierzy. Do wieczora w jej szeregach było już 60 tysięcy żołnierzy miejscowego garnizonu. Zdobyto więzienia i uwolniono więźniów politycznych, m. in. aresztowanych poprzedniej nocy. Biuro Komitetu Centralnego partii wydało manifest wzywający do obalenia caratu.

27 lutego wieczorem na Placu Taurydzkim pojawili się pierwsi delegaci do Rad Delegatów Robotniczych i Żołnierskich, wybrani w fabrykach i jednostkach wojskowych. Odpowiadając na wezwanie bolszewików, utworzono pierwszą Radę Delegatów Robotniczych i Żołnierskich.

Za Radą Piotrogradzką tworzyły się rady w całym, ogarniętym rewolucją kraju.

MORSKI NOTATNIK

NIEZWYKŁY CHRZEST

Podczas niedawnej ceremonii chrztu statku w Rotterdamie zamiast wygłoszenia tradycyjnej formuły „Płyń po morzach i oceanach świata..." matka chrzestna [illegible]

ROZWÓJ RYBOŁÓWSTWA ZSRR

[illegible] 14 statków.

Kielecczyzna w oczach innych

Szanse na tysiące i dla tysięcy

Nietypowe było to śledztwo. W Zakładach Wytwórczych Aparatury Telefonicznej w Radomiu podejrzanym była... zła organizacja pracy. Grupę śledczą stanowili przedstawiciele wielu specjalności — techniki, medycyny, socjologii. Końcowy materiał dowodowy obejmujący ponad 100 stron maszynopisu, tyleż wykresów udowadnia, iż w radomskich ZWAT kradnie się czas.

Szczegółowo na ten temat pisze w „SZTANDARZE MŁODYCH" Z. Marcińczuk. W artykule zatytułowanym „Sherlock Holmes w Radomskim ZWAT" autor opisuje kolejne etapy „dochodzenia" i pracę detektywów. Szczegółowo zajęto się wydziałem nawijarek: *„prace tam wykonywane uważane były bowiem za najbardziej czasochłonną fazę produkcji".*

Zakładowi detektywi zajęli się psychospołecznymi warunkami pracy w dziale nawijarek, rozpisano ankietę z najbardziej podchwytliwymi pytaniami i okazało się, że *„atmosfera na wydziale jest dobra, stosunki zachodzące między pracownikami w procesie produkcji prawidłowe. A więc poszlaka fałszywa. Trzeba szukać dalej".*

Autor opisując dalszą pracę „detektywów" stwierdza, iż zajęli się oni środowiskowymi warunkami pracy, takimi jak: hałas, mikroklimat, oświetlenie, barwa, uciążliwość pracy i jej intensyfikacja. Ten trop doprowadził do celu. *„Metody działania przestępcy* — konkluduje autor — *zostały wykryte. Niektórym przeciwdziałano natychmiast. Przeciwdziałanie innym będzie wymagać czasu, zmian w organizacji produkcji, i zmian oprzyrządowania, także dodatkowych badań (jak zmniejszyć hałas, wprowadzić wentylację itp). EFEKT WYMIERNY, 48 tysięcy godzin rocznie zaoszczędzonego czasu po wprowadzeniu wszystkich proponowanych zmian. W trakcie śledztwa okazało się, że przestępstwo jest większe niż przypuszczano. Straty (czy ina czej mówiąc — możliwość zaplecza) szacowane na 5 tys. godzin. Ile to śledztwo kosztowało? Około 30 tys. złotych plus etat naczelnego Sherloka Holmesa, mgr inż. Mieczysława Starskiego, człowieka młodego lecz już doświadczonego specjalistę z zakresu naukowej organizacji pracy. Wszyscy pozostali członkowie grupy śledczej udzielali mu pomocy pełniąc swe normalne obowiązki. W radomskim ZWAT szykuje się teraz całe śledztwo. Na oddziale wtryskarek".*

Powiat pińczowski nie należy do uprzywilejowanych regionów na Kielecczyźnie. Nie posiada ani najlepszych warunków komunikacyjnych, ani dobrej sieci urządzeń kulturalnych. Ale w tym powiecie Komisja Oświaty i Kultury Prez. PRN podjęła godną uwagi inicjatywę. Zmierza ona do odrobienia zaniedbań kulturalnych wśród miejscowego społeczeństwa z jednej strony, a z drugiej — stopniowego podnoszenia poziomu kulturalnego i kwalifikacji rolników.

Na temat ten pisze w „ZIELONYM SZTADARZE" — *Mieczysław Żytko* — naczelnik wydziału Ministerstwa Oświaty i Szkolnictwa Wyższego. Autor stwierdza m.in., że *„postanowiono na szeroką skalę akcję dokształcania młodzieży i dorosłych, przede wszystkim w zakresie programu szkoły podstawowej.. Otóż w okresie lat 1966—1970 dokształcaniem w zakresie szkoły podstawowej ma być objęte około (w woj. kieleckim) 1.300 tys. osób w wieku do 35 lat. Spośród tej liczby cały milion przypada właśnie na wieś".*

W jaki sposób zachęcić jednak ludzi do uczenia się? Rozpoczęto nie tylko sporządzanie wykazów, osób, które nie mają podstawowego wykształ-

(DOKOŃCZENIE NA STR. 6)

Największa na Wołdze

Największa na Wołdze — Wołgogradzka Elektrownia Wodna im. XXII Zjazdu KPZR — obchodziła w tym miesiącu pięciolecie swego istnienia. Ilość wyprodukowanej w tym czasie energii — 67 miliardów kilowatów — starczyłaby na oświetlenie w ciągu roku ponad 250 dużych miast. Wołgogradzka elektrownia zaopatruje w tanią energię elektryczną centralne rejony Związku Radzieckiego — Powołże i Donbas.

Na zdjęciu: maszynownia elektrowni wołgogradzkiej.

CAF — TASS

«Wartość i cena samodzielności» — to interesujący konkurs

... organizowany przez Ministerstwo Kultury i Sztuki, „Tygodnik Kulturalny", „Przegląd Socjologiczny", Polskie Radio i Ludową Spółdzielnię Wydawniczą. Do udziału w nim organizatorzy zapraszają działaczy towarzystw regionalnych i lokalnych. Wszystkich miłośników regionu i miasteczek, ziemi i zabytków, koła i towarzystwa przyjaciół bibliotek, muzeów; teatrów oraz wszystkich innych dziedzin kultury i sztuki.

Forma wypowiedzi i wielkość prac dowolna. Mogą to być pamiętniki lub ich fragmenty, relacje i wspomnienia o ile głównym ich problemem będzie praca społeczna. Chodzi przede wszystkim o opisy udanych i nieudanych akcji społecznych wraz z analizą przyczyn powodzeń względnie klęsk. Bliższych informacji na temat konkursu: „Wartość i cena samodzielności" udziela „Tygodnik Kulturalny", Warszawa, ul. Grzybowska 4/8, tel. 20-88-68.

Termin nadsyłania prac upływa 15 czerwca br. Ogłoszenie wyników konkursu nastąpi we wrześniu br.

Najlepsze prace — po uzgodnieniu z autorami — będą drukowane na łamach „TK". Przewidziane jest także wydanie przez LSW publikacji książkowej, zawierającej najciekawsze pozycje konkursowe. Organizatorzy przewidują następujące nagrody: I — 8 tys. zł, dwie II — po 5 tys. zł, trzy III — po 3 tys. zł oraz wyróżnienia po 1000 zł.

Prace należy nadsyłać na adres: „Tygodnik Kulturalny", Warszawa, ul. Grzybowska 4/8. (Star)

Rybacy już myślą o wiośnie

O bzilałości prac wiosennych myślą nie tylko rolnicy, ale także rybacy z poszczególnych gospodarstw rybackich PGR naszego województwa. W wielu gospodarstwach rybackich poczęto już przygotowania do wiosennej akcji zarybieniowej karpi i innych ryb.

W roku bieżącym wpuści się do stawów hodowlanych należących do PGR ok. 3 mln sztuk małych karpi, wyprodukowanych w poszczególnych gospodarstwach rybackich. Do towarzystwa karpie otrzymają szczupaki, liny i karasie.

W tym roku najwięcej ryby hodowlanej wyprodukują gospodarstwa PGR Wójcza, Górki i Piastów. Gospodarstwa te od lat przodują w hodowli ryb. (kka)

czytelnicy ■ redakcja ■ czytelnicy ■ redakcja ■ czytelnicy

Niedomagań i potrzeb ciąg dalszy...

W art. pt. „Chcemy — to jeszcze nie wszystko" („Słowo Ludu" Nr 327, z dn. 24.11. 1966 r.) pisaliśmy w oparciu o listy młodzieży o nie najlepszej sytuacji w świetlicach i klubach wiejskich. Podzieliliśmy się z czytelnikami naszym niepokojem wobec nastrojów konsumpcyjnych „d a j c i e" które znalazły odbicie w niektórych listach. Wspomnieliśmy też o roli i wpływie organizacji ZMS i ZMW na młodzież. Dodaliśmy też parę słów, że oprócz uzdolnień i zamiłowań dużą rolę na tym odcinku odgrywa ambicja, której nie powinno u młodzieży zabraknąć.

Artykuł nie przeszedł nie zauważony przez młodzież. W grudniu i styczniu do redakcji wpłynęło dużo listów od młodzieży wiejskiej przedstawiających całkowity często brak rozrywek kulturalnych na wsi, nie domagania i potrzeby w tym zakresie. Młodzież przychodziła osobiście do redakcji przedstawiając jak np. młodzież Tumlina konkretne rozwiązanie wraz z deklaracją pomocy czynem społecznym, przy odświeżaniu i przekształceniu lokalu na świetlicę.

Na artykuł nie zareagowały jednak dotąd organizacje młodzieżowe, a szczególnie ZMW, do których był pośrednio skierowany, u których przedstawione fragmenty listy powinny były wzbudzić niepokój. Charakterystyczne było to, że w większości zwracali się do nas indywidualnie członkowie lub całe koła ZMW — opisując obojętność otoczenia, władz miejscowych i wyższych ogniw tej organizacji na potrzeby kulturalne.

Były też listy z przykładami dobrej pracy świetlic młodzieżowych. Tych ostatnich było jednak znacznie mniej. Zastanowiliśmy się w redakcji nad najlepszą formą wykorzystania tych listów do ewentualnej poprawy pracy kulturalnej wśród młodzieży na wsi. Skierowanie ich w formie interwencji do zainteresowanych nie wydawało nam się w tym wypadku celowe ,gdyż i sytuacja dojrzała do szerszego omówienia i podjęcia konkretnych wniosków w oparciu — chyba o nowe, bardziej skuteczne formy pracy kulturalnej na wsi przez organizacje do tego powołane.

Redakcja wydała więc specjalny biuletyn wewnętrzny poświęcony potrzebom kulturalnym młodzieży wiejskiej w oparciu o fragmenty listów nadesłanych przez młodzież. Biuletyn rozesłano nie tylko do KW PZPR i Prez. WRN lecz do wszystkich zainteresowanych organizacji jak np. ZMS, ZMW, ZHP, OSP i innych.

Redakcja pragnie również zorganizować spotkanie z zainteresowanymi dla omówienia biuletynu oraz własnych spostrzeżeń z tego tak ważnego odcinka życia społecznego.

W ostatnich dniach wpłynęło do redakcji jeszcze kilka listów od młodzieży, oto fragmenty z niektórych:

„Zrozpaczona młodzież z Czernicy" pisze: „...we wsi Czernicy, kilka miesięcy temu założono światło elektryczne. Dla młodzieży było to wielkie wydarzenie. Sądziliśmy, że razem z elektrycznością będzie można inaczej, przyjemniej spędzać zimowe wieczory. Jednak nic się nie zmieniło. Młodzież chcąc obejrzeć film musi iść 6 km pieszo do Staszowa, a starsi w ogóle nie oglądają żadnych filmów. W naszej wiosce prócz radia, które zresztą nie każdy posiada, nie ma żadnych rozrywek i nic się nie dzieje, by tę sytuację zmienić. ZMW wprawdzie istnieje, ale nie jest zbyt aktywne. Chcielibyśmy, żeby chociaż od czasu do czasu przyjechało do nas kino objazdowe"...

Na pracę świetlicowego gromadzkiej świetlicy w osadzie Szydłów, (pow. Staszów) żalą się tamtejsi czytelnicy. Zdarza się, że przychodząc obejrzeć program telewizyjny lub pograć w ping-ponga często wracają zawiedzeni spod zamkniętych na kłódkę drzwi. Radio, adapter, domino, szachy są uszkodzone i nie oddane do naprawy. Czytelnicy czują żal do Prez. GRN, że nie interesuje się świetlicą.

Świetlica gromadzka we wsi Szczeka jest jedyną rozrywką. Jest w niej bardzo przyjemnie. Codziennie przebywa tam dużo młodzieży oraz starszych. W świetlicy znajduje się radio, adapter, telewizor, szachy itp. Ale cóż świetlica często jest zamknięta, (świetlicowa tłumaczy się urlopem) często przeszkadzają też grający w karty.

W innym liście czytamy: „...Przy kawiarni w Górnie pow. Kielce jest świetlica, w ogóle nie ogrzewana. Znajduje się w niej telewizor, radio, adapter, z którego nie zawsze można korzystać ,gdyż świetlica jest przez większość dni zamknięta...

Młodzież wsi Gniewięcin koło Sędziszowa ma wprawdzie klub którym opiekuje się koło ZMW, jednak nie jest z niego zadowolona, bo właścicielka mieszkania niektórych osób nie wpuszcza wcale, kierując się osobisty mi sympatiami... Nie możemy zorganizować wieczorku, bo nie pozwoli tłumacząc się, że nie może spać. Często słyszy się przekleństwa, od których uszy puchną. Chcielibyśmy mieć chociaż mały, ale miły i własny kącik..."

Nie tylko młodzież ma kłopoty jak spędzić wolny dzień.

Górnicy z Kopalni Mroczków pow. Opoczno wyrażają niezadowolenie z zamiany świetlicy na magazyn... Górnicy przychodzący wcześniej na trzecią zmianę oglądali program telewizyjny, grali w szachy, czytali świeżą prasę. Świetlica jest nieczynna już od ośmiu miesięcy. Kierownictwo Kopalni zajęte jest wykonywaniem planu, a Rada Zakładowa jakoś się tym zagadnieniem nie interesuje...

Na dobrą sprawę, to przy odrobinie zainteresowania i dobrej woli ze strony sprawujących opiekę nad klubami i świetlicami dałoby się usunąć przyczyny narzekań. W sumie są to sprawy proste.

Okręgowy Zarząd Kin powinien w oparciu o wykonany plan elektryfikacji wsi uzupełnić własne plany dotarcia przez kina objazdowe do nowo zelektryfikowanych wsi. Może dobrze byłoby aby Prez. GRN i Prez. PRN dokonały oceny pracy kulturalnej na wsi w zimie Anno Domini 1966-67 ze szczególnym uwzględnieniem potrzeb kulturalnych młodzieży wiejskiej — wspólnie z organizacjami młodzieżowymi.

O. WYSZOMIRSKA

Do redakcji

„...My mieszkańcy wsi Słowik koło Kielc ,prosimy i domagamy się silniejszego prądu w naszej wsi. Nasze pralki elektryczne ledwo obracają samą wodę bez bielizny — odkurzacze pracują z przystankami, telewizory wysyłają światło czasami jest tak słabe, że lepsze dają lampy naftowe, których nie pozbywamy się, gdyż nie zawsze można liczyć na światło elektryczne.

W tych warunkach chcąc oglądać telewizję zmuszeni jesteśmy na dodatkowe wydatki zakupywania stabilizatorów. Zakupując telewizor za sumę 7 tysięcy, czy 12.000, płacimy dodatkowo haracz w postaci stabilizatora za 1.200 zł, co w sumie daje 8.200 — względnie 13.800 zł, a opłaty swoją drogą — stąd definicja — „czy chodzi, czy leży 40 zł opłaty się należy", a raty za zakupiony telewizor płacimy.

Podpisy mieszkańców.
Kompetentnych prosimy o wyjaśnienie.

Kielecczyzna w oczach innych

Szanse na tysiące i dla tysięcy

(DOKOŃCZENIE ZE STR. 3)

cenia, przystąpiono także do żmudnej akcji agitacyjnej, której podjęły się POP PZPR, koła ZSL, koło ZMW, koła gospodyń wiejskich, kółka rolnicze.

„Na pewno — stwierdza autor — byłyby nikłe rezultaty tej akcji, gdyby podchodzono do niej czysto formalnie. Tajemnica powodzenia polega właśnie na tym, że postanowiono uczynić to dokształcanie jak najbardziej atrakcyjnym i pożytecznym. Zorganizowano w powiecie bardzo ciekawe kursy gospodarstwa domowego dla kobiet, które ucząc gotowania, pieczenia, kroju i szycia, przetwórstwa owocowego, jednocześnie przerabiają przy tej okazji, program szkoły podstawowej, przygotowując stopniowo uczestniczki do eksternistycznego egzaminu z tego zakresu. Zimowe szkolenia rolnicze prowadzone przez Wydział Rolnictwa wspólnie z kółkami rolniczymi i ZMW połączone jest również z realizacją programu nauczania poszczególnych klas szkoły podstawowej...".

Jeśli przykład Pińczowa przyniesie pozytywne rezultaty, to chyba powinny skorzystać z tych doświadczeń inne powiaty, w których ten problem jest nie mniej aktualny i ważny.

Faktycznie biorąc rok bieżący jest pierwszym rokiem działania Funduszu Rozwoju Małych Miast, który w bieżącym pięcioleciu wynosi 1,5 miliarda złotych. Dziś można już mówić o pierwszym działaniu i jego wynikach. Czyni to zresztą *Janusz Weyroch* na łamach „KURIERA POLSKIEGO". *Otóż stwierdza autor — na podstawie materiałów, którymi dysponuje Centrala Narodowego Banku Polskiego stwierdzić można, że zainteresowanie sprawą, objawiane przez rady narodowe małych miast jest bardzo żywe. Zgłoszono już na ten rok 200 zamierzeń inwestycyjnych, które mogłyby być finansowane z Funduszu Rozwoju — na ogólną kwotę 615 mln zł... Zgodnie z geografią tych potrzeb na liście najaktywniejszych na pierwsze miejsce wysunęły się województwa: kieleckie z 26 tytułami inwestycyjnymi na sumę blisko 80 mln zł, białostockie z 28 pozycjami inwestycyjnymi na łączną kwotę ponad 66 mln zł, wreszcie lubelskie...".*

Teraz wnioski te rozpatrują specjalne komisje, bo każdy z wniosków musi spełnić określone z góry warunki. A więc ustalono — kontynuuje autor, ściśle maksymalny koszt stanowiska pracy, które uzyska się w wyniku nowej inwestycji (określono go na 50 — 80 tys. zł); cykl realizacji każdej inwestycji musi być szybki — nie powinien przekroczyć 18 miesięcy. Wreszcie kolejnym warunkiem uzyskania kredytu jest, by projektowany zakład — produkcję swą oparł wyłącznie o surowce własne, bądź o odpady produkcyjne innych zakładów, no i by jego wyposażenie oparto wyłącznie na maszynach i sprzęcie krajowym".

Miejmy nadzieję, że nasze kieleckie wnioski spełniają wszystkie te warunki. Trzymajmy zatem kciuki. Niech się szczęści, bo to znowu szansa zatrudnienia dla tysięcy.

(Kaz)

Dla uczących się

1001 możliwości

NASZ czytelnik K. J. z powiatu przysuskiego zapytuje o warunki przyjęcia do Wojskowej Akademii Medycznej.

Wyjaśniamy, że Wojskowa Akademia Medyczna w Łodzi przyjmuje kandydatów posiadających obywatelstwo polskie, wykształcenie średnie uprawniające do studiów w szkołach wyższych, odpowiednią kategorię zdrowia, wiek od 17 do 21 lat, stan wolny, nienaganną przeszłość oraz odpowiednie wartości moralne i polityczne.

Warunkiem przyjęcia jest złożenie egzaminu wstępnego obejmującego przedmioty: pisemny — z języka polskiego i fizyki oraz ustny — z wiadomości o Polsce i świecie współczesnym, z chemii i biologii.

Podania o przyjęcie składają kandydaci w Wojskowych Komendach Rejonowych, właściwych dla swego miejsca zamieszkania.

Wojskowa Akademia Medyczna jest szkołą wyższą kształcącą studentów na lekarzy — oficerów dla potrzeb wojskowej służby zdrowia. Ponadto WAM kształci studentów na lekarzy dentystów i magistrów farmacji — oficerów.

Program nauczania przedmiotów zawodowych jest taki sam, jak w cywilnych uczelniach medycznych z tym, że w czasie studiów studenci przechodzą przeszkolenie w zakresie wiedzy ogólnowojskowej i medycyny wojskowej.

I rok akademicki WAM rozpoczyna się 1 sierpnia. Po zaliczeniu wszystkich egzaminów z piątego roku studiów i złożeniu z wynikiem pomyślnym egzaminów na oficera studenci Wojskowej Akademii Medycznej zostają promowani na stopień podporucznika i są kierowani:

- absolwenci kierunku lekarskiego — do wojskowych zakładów leczniczych na 2-letnią praktykę,
- absolwenci kierunku farmaceutycznego i stomatologicznego — do pełnienia dalszej służby wojskowej w wyuczonym zawodzie.

A TERAZ jeszcze informacja dla czytelnika J. S. z powiatu kieleckiego, który po ukończeniu szkoły zawodowej pragnie pogłębić swoje kwalifikacje w wojsku.

Proponujemy naszemu czytelnikowi wstąpienie do Podoficerskiej Szkoły Zawodowej. O przyjęcie do tych szkół ubiegać się mogą kandydaci w wieku przedpoborowym i poborowym. Szczegółowe warunki wobec kandydatów są następujące: obywatelstwo polskie, stan wolny, odpowiednia kategoria zdrowia, odpowiednie kwalifikacje moralno - polityczne oraz ukończona co najmniej zasadnicza szkoła zawodowa względnie dwie klasy technikum o kierunku zbliżonym do profilu wybranej podoficerskiej szkoły zawodowej. Wybór tutaj jest duży ponieważ prowadzone są szkoły podoficerskie różnych kierunków: wojsk łączności, marynarki wojennej, wojsk rakietowych, wojsk radiotechnicznych, służby samochodowej, wojsk chemicznych, służby uzbrojenia, służby sanitarnej, wojsk inżynieryjnych i komunikacji wojskowej oraz wojsk lotniczych.

Podania o przyjęcie składa się za pośrednictwem właściwej dla miejsca zamieszkania kandydata Wojskowej Komendy Rejonowej.

KĄCIK RENCISTY

Aleksandra F. z powiatu kieleckiego prosi o wyjaśnienie, czy kobieta mająca obecnie 62 rok życia, a która przepracowała przed wojną około 20 lat, może otrzymać rentę starczą. Osoba ta po wojnie nie pracowała, a pozostawała na utrzymaniu męża. Odpowiadamy: zgodnie z art. 28 dekretu z dnia 25.VI. 1954 r. o powszechnym zaopatrzeniu emerytalnym pracowników i ich rodzin (Dz. U. z 1958 r. Nr 23, poz. 97), renta starcza przysługuje pracownikowi, który ma wymagany okres zatrudnienia i *osiągnął wiek starczy w czasie zatrudnienia lub w ciągu 5 lat po jego ustaniu.*

Zdarza się jednak, że osoba zainteresowana przerwała pracę, dłuższy czas jej nie podejmuje, wskutek czego osiąga wymagany wiek po upływie 5 lat od ustania zatrudnienia. Dekret przewiduje taką okoliczność i postanawia, że warunek ten nie jest wymagany od osób, które posiadają udokumentowane: kobieta 30 lat, mężczyzna 35 lat okresu zatrudnienia. Często przepis ten rozumiany jest tak, że osoba mająca tyle lat pracy nie musi spełniać warunku ukończenia wieku emerytalnego (przypominamy: dla kobiet 60, dla mężczyzn 65 lat).

Należy tu podkreślić, że osiągnięcie wieku obowiązuje w każdym przypadku. Lata pracy 30, lub 35, zwalniają tylko od obowiązku osiągnięcia wieku w zatrudnieniu lub w ciągu 5 lat po ustaniu zatrudnienia.

Zygmunt Z. z Radomia został zaliczony przez Obwodową Komisję Lekarską do Spraw Inwalidztwa i Zatrudnienia do drugiej grupy inwalidów. W otrzymanym orzeczeniu znajduje się stwierdzenie, że badany jest niezdolny do wykonywania jakiegokolwiek zatrudnienia. Czytelnik pyta, czy inwalida drugiej grupy może pracować. Pytanie zawiera dwa zagadnienia. Wyjaśnienie pierwsze opieramy o § 16 do § 18 rozporządzenia ministra Pracy i Opieki Społecznej z dnia 27.XI 1958 r. w sprawie orzekania o inwalidztwie i zaliczania do jednej z grup inwalidów (Dz. U. Nr 73, poz. 368). Podstawą zaliczenia do drugiej grupy inwalidów jest całkowita niezdolność do wykonywania jakiegokolwiek zatrudnienia, powstała wskutek trwałego lub długotrwałego upośledzenia sprawności organizmu. Inwalidzi drugiej grupy są niezdolni do wykonywania zatrudnienia w normalnych warunkach, ale mogą być przysposobieni do pracy chałupniczej lub innych prac w specjalnie dla nich stworzonych warunkach. Idzie tu o zakłady pracy już mające odpowiednie warunki, jak np. w spółdzielczości inwalidzkiej, bądź też inne zakłady, w których można a nieraz trzeba takie warunki zorganizować.

Dla przykładu można podać, że istnieją możliwości przydzielenia inwalidom innego rodzaju pracy na stoiskach indywidualnych, skrócenia dnia pracy, ustalenia dodatkowych przerw, ustanowienia odmiennych norm produkcyjnych, czy wreszcie stworzenia specjalnych działów z pracą dostosowaną do inwalidztwa. Warto jednak podkreślić, że są inwalidzi drugiej grupy, którzy przez pracę, nawet w stworzonych warunkach, pogarszają stan zdrowia. W takich przypadkach przeciwwskazane jest wykonywanie jakiegokolwiek zatrudnienia. Oczywiście decydują o tym lekarze. Na pytanie czy przysługuje renta w okresie zatrudnienia odpowiemy w następnym kąciku.

(a. p.)

Redakcja odpowiada

Elżbieta z pow. kieleckiego. **Informację w sprawie przyjęć do Zawodowej Szkoły Fryzjerskiej zamieściliśmy Nr 61 z dn. 2.III. 67 r. naszej gazety.**

Leszek B. z Opoczna. Prosi o informacje: 1) Kiedy było otwarcie pierwszej linii kolejowej w Polsce.

Polska była wówczas pod zaborami. Koleje zaczęto budować prawie równocześnie we wszystkich zaborach. W Prusach w 1844 r. otwarty został odcinek Chebzie — Mysłowice. W Królestwie Polskim w 1848 r. uruchomiono pierwszy odcinek drogi łączącej Warszawę z Zagłębiem Dąbrowskim. W Galicji jako pierwszą otwarto drogę żelazną z Krakowa na Górny Śląsk w 1847 r.

2) Gdzie umarł i czym się wsławił Ernest Malinowski?

Zmarł w 1899 r. w Peru. Wsławił się wybudowaniem linii kolejowej przez Andy. Najwyższe wzniesienie tej linii wynosi 4.768 m. Posiada ona 65 tuneli oraz 20 mostów i wiaduktów nad przepaściami.

Śladem naszych interwencji

Powiatowy Związek Gminnych Spółdzielni „Samopomoc Chłopska" w Jędrzejowie nadesłał nam odpowiedź następującej treści:

„W związku ze skargą złożoną przez R. L. w sprawie niedostatecznego zaopatrzenia terenu GS Małogoszcz w pieczywo — uprzejmie informujemy, że istotnie, *zarzuty okazały się słuszne".*

W miesiącu grudniu 1966 r. sprawa zaopatrzenia w pieczywo na terenie GS Małogoszcz została rozwiązana. Zarząd GS Małogoszcz zawarł umowę ze Spółdzielnią PSS w Jędrzejowie na dostawę pieczywa co drugi dzień. GS w Małogoszczu pobiera pieczywo z Jędrzejowa i rozprowadza do wszystkich punktów sieci detalicznej w dostatecznych ilościach.

Opinia o jakości dostarczanego pieczywa jest dobra.

podpisali
wiceprezes d/s ZL.
W. Grad"

W odpowiedzi na pismo główny inżynier Zakładu Energetycznego w Skarżysku - Kamiennej wyjaśnia: w miesiącu listopadzie i grudniu ub. r. komisja przeprowadziła kontrolę linii n.n. oraz stacji transformatorowych w Mircu. W czasie kontroli nie stwierdzono usterek, które by spowodowały przerwy w dostawie energii elektrycznej.

Ponadto komisja przeprowadziła kontrolę instalacji i zabezpieczeń u 53 odbiorców siłowych. *Kontrola wykazała, że większość odbiorców powiększyła sobie samowolnie moc zainstalowanych silników elektrycznych, a u wszystkich odbiorców były reperowane bezpieczniki grubym drutem w zabezpieczeniu przedlicznikowym i w instalacji pozalicznikowej.* Odbiorców, którzy zainstalowali silniki o większej mocy względnie posiadali instalacje elektryczne, które stwarzały zagrożenia dla ludzi, lub powodowały zakłócenia na sieci — odłączono i wydano zalecenia pokontrolne.

Usterki powodowały u odbiorców przepalanie się bezpieczników głównych na stacjach transformatorowych, co z kolei powodowało przerwę w dostawie energii elektrycznej dla wszystkich odbiorców. Po zakończeniu kontroli sytuacja uległa całkowitej poprawie ponieważ nie występuje przepalanie się bezpieczników głównych w stacjach transformatorowych.

PRAWNIK RADZI

WDOWA Z KUNOWA. Wkłady oszczędnościowe w PKO zmarłego małżonka stanowią tzw. prawa spadkowe podlegające dziedziczeniu przez określone prawnie osoby. Do osób tych także należy małżonek spadkodawcy.

PKO wypłaci wkłady oszczędnościowe osobom uprawnionym na podstawie przedłożonych przez te osoby dokumentów. Takimi dokumentami są prawomocne postanowienia sądu o nabyciu spadku.

Przy przeprowadzaniu postępowania spadkowego — jeśli wkłady oszczędnościowe stanowiły wspólny dorobek małżonków — należy powyższą okoliczność wyjaśnić sądowi w celu ustalenia przez tenże sąd wysokości wkładów należnych żyjącemu małżonkowi, oraz pozostałym spadkobiercom.

S. M. Z OSTOJOWA. Wymiar zasiłków chorobowych wypłacanych przez ZUS (za pośrednictwem zakładu pracy) wykonywany jest w oparciu o zarobki faktyczne uzyskiwane przez ubezpieczonego pracownika. Do zarobków tych wlicza się wynagrodzenie podstawowe, premię, wynagrodzenie za godziny nadliczbowe, wynagrodzenia w naturze o ile w czasie choroby pracownika nie są przez niego pobierane, oraz inne dochody o charakterze stałym.

Zasiłek chorobowy oblicza się od łącznej sumy zarobków z okresu ostatnich 13 tygodni przed zachorowaniem pracownika. Obliczanie zasiłków ujęte jest specjalnymi tabelami, opracowanymi przez ZUS i znajdującymi się w dyspozycji zakładów pracy. Dla zorientowania się w prawidłowości obliczania przysługującego obywatelowi zasiłku chorobowego może obywatel zwrócić się do odpowiedniej komórki organizacyjnej w zakładzie pracy o udostępnieniu mu powyższych tabel oraz udzielenia niezbędnych wyjaśnień.

OB. FRANCISZEK N. TYCHÓW NOWY p-ta Mirzec, pow. Starachowice. W razie niezdolności pracownika do pracy z powodu choroby trwającej dłużej niż trzy miesiące zakład pracy może rozwiązać z tym pracownikiem umowę o pracę bez wypowiedzenia.

Jednakże pracownik taki, jeśli podejmie pracę w ciągu trzech miesięcy od ustalenia zatrudnienia, zachowuje ciągłość pracy wymaganą prawem dla nabycia lub zachowania uprawnień urlopowych i do świadczeń z ubezpieczenia rodzinnego. Okres trzech miesięcy, w którym należy podjąć pracę, by zachować ciągłość pracy liczy się w przypadku rozwiązania umowy o pracę z powodu choroby pracownika — od dnia ustania jego niezdolności do pracy.

RAY LASUYE

DORA i GANGSTERZY

Tłumaczyła: WANDA WĄSOWSKA

73

Tymczasem wczoraj rano policja otrzymała doniesienie o podwójnym wypadku, jaki się zdarzył na linii kolejowej. Na trasie między Easton i Allentown znaleziono na szynach ciała dwojga młodych ludzi: kobiety i mężczyzny. Ten ostatni był tak poraniony, że nie udało się go dotychczas nikomu rozpoznać.

Co do młodej kobiety, to i rodzice jej i narzeczony stwierdzili, że z całą pewnością jest to Lucy Vickers, która zaginęła bez wieści od 12 kwietnia.

W toku sekcji zwłok ustalono, że Lucy Vickers została otruta, a dopiero potem rzucona na szyny. Co do nieznajomego, to nie żył on na długo przed przejechaniem go przez pociąg. W piersi miał trzy kule z pistoletu dużego kalibru.

W obecnym stanie sprawy trudno jest wysnuwać jakieś przypuszczenia. Gdy się uda ustalić nazwisko zamordowanego mężczyzny, dochodzenia mogą szybko pójść we właściwym kierunku.

Na razie wszystko wskazuje na to, że to podwójne morderstwo ma związek ze zgładzeniem Charlesa Wrighta. Detektyw i jego sekretarka zniknęli prawie o tej samej godzinie 12 kwietnia. W biurze nie było więc nikogo, zostało ono splądrowane przez nieznanych włamywaczy w parę dni potem. Ustalono, że Wright i jego sekretarka nie zostali zabici tego samego dnia. Można się domyślać, że bandyci porwali młodą dziewczynę, aby od niej dowiedzieć się jakichś szczegółów spraw prowadzonych przez detektywa, które dla nich miały wielkie znaczenie.

Tak przynajmniej zapatruje się na to kapitan Donovan. Jego zdaniem mordercy mieli zamiar zdobyć dane, które by im ułatwiły szantażowanie dawnych klientów Wrighta. Możliwe, że niektórzy z nich byli już nagabywani przez przestępców. Prosimy więc wszystkich, którzy mogą nam pomóc przy naszych trudnych dochodzeniach, aby dali dowód cywilnej odwagi..."

Forrester nie czytał już dalej. Przebiegł szybko korytarz, zastukał do pokoju i wpadł jak wicher, nie czekając na zaproszenie.

74

Dora kończyła właśnie pakować swą walizkę. Rzuciła mu pełne niechęci spojrzenie, potem rozejrzała się po pokoju, aby sprawdzić, czy nic nie zapomniała, i zamknęła walizkę.

— Odchodzę — rzekła zimno. Wspomnienie obrazy, jakiej od pana doznałam, i pańskiego chamstwa, pozostanie w mojej pamięci tak samo długo, jak wspomnienie pańskiej pomocy i wspaniałomyślności.

Stał na środku pokoju nieporuszony, jak gdyby nie rozumiejąc tego, co powiedziała. Ale gdy chciała go wyminąć, porwał ją nagle w ramiona. Jednym szarpnięciem uwolniła się od niego, a on tymczasem zagrodził jej drzwi.

— Proszę mi pozwolić wyjść, bo będę wołała o pomoc!

— Proszę, by pani została jedną minutę, Doro.

Spojrzała na niego zdziwiona i pełna nieufności.

— Tylko jedną minutę, podjął znowu, chodzi mi o zawiadomienie pani o czymś bardzo ważnym.

— O co panu chodzi? — spytała nie ruszając się z miejsca.

Pokazał jej gazetę, którą trzymał w ręku.

— Przeczytałem przed chwilą, że Charles Wright został zamordowany.

Zbladła jak papier i patrzyła na niego z przerażeniem.

Przyjacielskim ruchem wziął ją pod rękę i posadził na krześle, potem zabrał z jej rąk walizkę. Dora szybko odzyskała panowanie nad sobą.

— Czy to się stało wczoraj? — spytała.

— Nie. Nikt go nie widział od 12 kwietnia. Którego opuściła pani Paryż?

— 15 kwietnia.

— Czy znała pani Charlesa Wrighta?

— Nie. Przecież powiedziałam panu, że jestem po raz pierwszy w Ameryce! — rzekła z goryczą. Mam nadzieję, że pobyt mój tu zakończy się lepiej, niż się zaczął.

— Trzech gangsterów i jeden pijak, w dodatku durń! — przypomniał jej Forrester z uśmiechem. —

75

Trzeba przyznać, że los się na panią zawziął. Niech mi pani opowie całą swoją historię, Doro.

— A więc pan zaczyna po trochu mi wierzyć? — spytała jeszcze z lekkim odcieniem goryczy w głosie.

— Niełatwo mi darzyć kogoś zaufaniem, ale teraz wierzę pani bez zastrzeżeń. Zapewniam panią, że jej nie porzucę, aż cała ta historia będzie zakończona.

Podał jej gazetę, którą zaczęła czytać z wielkim zainteresowaniem.

— Trzy śmiertelne ofiary! — zawołała z żalem.

— Trzy morderstwa — poprawił ją Forrester. Pani ma tu do czynienia z ludźmi, których trzeba brać na serio. A teraz proszę mi opowiedzieć, co panią sprowadziło do USA.

Opowiedziała mu wszystko ze szczegółami. Stojąc przed nią o dwa kroki z rękami w kieszeniach, słuchał z największą uwagą nie przerywając jej ani jednym słowem. Gdy skończyła swą opowieść, oboje milczeli parę chwil. Gdzieś z daleka dolatywały dźwięki tanecznej muzyki.

— Dlaczego powiedziała mi pani, że nie ma pani również zamiaru udawać się dalej na południe? — spytał wreszcie.

— Myślałam, że moglibyśmy zawiadomić policję. Pan by zaświadczył o tym, że mówię prawdę. Po prostu obawiałabym się, że mogą okazać się tak samo nieufni, jak pan był przedtem, jeżeli przyjdę tam sama i opowiem historię o porwaniu. Pan przecież nie wierzył mi ani słowa i przypuszczał, że chcę ... się z panem tak długo, dopóki nie wyciągnę od ... ostatniego dolara?

Powiedziała to pogardliwym tonem, ale ... lowała widząc, że Forrester ... Łagodniejszym już tonem ... pójść z nim ...

(Ciąg dalszy nastąpi)

ZAWIADOMIENIE

Zarząd Spółdzielni Pracy Rzeźniczo-Wędliniarskiej w Dębicy, zrzeszony w Związku Spółdzielni Spożywców „Społem" Oddział Okręgowy w Rzeszowie, podaje do wiadomości, że zgodnie z postanowieniem Ogólnobranżowej Komisji Koordynacji Produkcji Tuszek i Przetworów Króliczych w Warszawie, w porozumieniu z Ministerstwem Handlu Wewnętrznego — przydzielone zostały dla ubojni Spółdzielni Pracy Rzeźniczo - Wędliniarskiej w Dębicy na skup żywca króliczego następujące powiaty: *Busko, Jędrzejów, Kazimierza Wielka* i *Pińczów* w województwie kieleckim.

Zawiadamiamy wszystkich rolników i hodowców drobnego inwentarza, że SKUP ŻYWCA KRÓLICZEGO na wymienionych terenach prowadzony będzie poprzez powszechne spółdzielnie spożywców, gminne spółdzielnie „Samopomoc Chłopska" oraz własnych skupywaczy na wszystkich targach — jarmarkach i wyznaczonych punktach skupu przez prezydia rad narodowych.

Gwarantujemy odbiór każdej ilości żywca króliczego wg obowiązujących klas i cen skupu.

Apelujemy do wszystkich rolników i hodowców drobnego inwentarza o stałe rozwijanie hodowli królików rasowych, które zapewnią dodatkowe dochody i opłacalność hodowli.

563-k

Mineralno-Chemiczna Spółdzielnia Pracy «ALFA»

w SZTOMBERGACH k. Staszowa

p-ta Staszów, tel. 258

prowadzi następujące usługi dla ludności:

- **STOLARSKIE: stolarka budowlana**
- **SZKLARSKIE I OPRAWA OBRAZÓW**
- **BETONIARSKIE: głównie produkcja supremy kolorowej dla ocieplania budynków drewnianych zamiast szalowania ich deficytowymi deskami.**

Ponadto zawiadamiamy, że w soboty magazyny nasze są nieczynne. Prosimy odbiorców o niewysyłanie wozów po prefabrykaty w soboty. 530-k

MIEJSKIE PRZEDSIĘBIORSTWO GOSPODARKI KOMUNALNEJ W OPOCZNIE

ZAWIADAMIA

P.T. Klientów z terenu miasta, powiatu Opoczna i Przysuchy, że w II kwartale 1967 roku

uruchamia

ZAKŁAD GAZYFIKACJI BEZPRZEWODOWEJ

Uruchomiony zakład będzie świadczył usługi dla ludności i instytucji w zakresie:

- dostarczania własnym transportem gazu płynnego w butlach,
- instalowania i konserwacji kuchenek gazowych, piecyków kąpielowych, term itp.

Koszt zakupu kompletnego urządzenia:

- **kuchenka 2-palnikowa od 1.335 zł**
- **kuchenka 3-palnikowa od 1.565 zł**
- **kuchenka 4-palnikowa z piekarnikiem od 3.255 zł**
- **piec wieloczerpalny od 2.625 zł**
- **piec do ogrzewania pomieszczeń od 3.665 zł.**

Gaz w butlach jest bezpieczny w obsłudze i nietrujący. Całkowity koszt instalacji amortyzuje się w ciągu 1 roku, w porównaniu z kosztami paliwa stałego, pomijając nakład własnej pracy.

Zawiadamiając o powyższym prosimy zainteresowanych o zgłoszenie potrzeb w tym zakresie na adres:

MIEJSKIE PRZEDSIĘBIORSTWO GOSPODARKI KOMUNALNEJ W OPOCZNIE, pl. Kościuszki Nr 1, tel. 684.

650-k

PAROWOZY WĄSKOTOROWE

na tor 600 mm, typu „Las", „Ryś", „Lowa" o mocy 30 KM

SPRĘŻARKI ELEKTRYCZNE

wydajność 4,7 m³/min.

ELEKTROWNIE

o mocy 14, 18, 21, 25 KM

sprzeda w ramach upłynniania zbędnych remanentów

Przedsiębiorstwo Zmechanizowanych Robót Kolejowych

Baza Sprzętu Nr 2

Kraków, ul. Stoczniowców 20

(dawna Portowa), tel. 647-80. 649-k

MIEJSKIE PRZEDSIĘBIORSTWO GOSPODARKI KOMUNALNEJ W PIŃCZOWIE

zawiadamia, że w dniu 1 marca 1967 r.

zostal uruchomiony przy tut. przedsiębiorstwie

ZAKŁAD GAZYFIKACJI BEZPRZEWODOWEJ

Zakład ten świadczy usługi dla ludności miasta i powiatu w zakresie montażu instalacji wraz kuchenkami, wymianą butli, z dowiezieniem instalacji i butli — na żądanie klienta na każdą odległość.

Zgłoszenia na instalację przyjmuje oraz udziela szczegółowych informacji MPGK w Pińczowie, ul. Armii Czerwonej 9.

Przedsiębiorstwo zapewnia szybką, rzetelną i tanią obsługę w tym zakresie. 680-k

przetargi

Zarząd Gospodarki Terenami Prezydium Miejskiej Rady Narodowej w Skarżysku-Kamiennej OGŁASZA PRZETARG na sprzedaż połączoną z rozbiórką niżej wymienionych nieruchomości położonych na terenie m. Skarżyska: — budynek mieszkalny, drewniany wraz z komórkami, znajdujący się przy ul. Montwiłła 20, o wartości sprzedażnej 17.366 zł, — budynek mieszkalny, drewniany, wraz z zabudowaniami gospodarczymi, znajdujący się przy ul. Montwiłła 16, o wartości sprzedażnej 5314 zł. W przetargu mogą brać udział przedsiębiorstwa państwowe, spółdzielcze i osoby prywatne. Oferty w zalakowanych kopertach należy składać do dnia 18 marca 1967 r. w Prezydium MRN w Skarżysku-Kam., ul. Sikorskiego 18, pokój nr 4, I piętro. Otwarcie ofert nastąpi w dniu 20 marca 1967 r., godz. 10. Po dokonaniu rozbiórki teren winien być uprzątnięty na koszt wykonawcy. Zastrzegamy sobie prawo wyboru oferenta, jak również unieważnienia przetargu bez podania przyczyn. 686-k

Zarząd Banku Spółdzielczego w Garbatce OGŁASZA PRZETARG NIEOGRANICZONY na wykonanie robót budowlano-montażowych urządzeń wod.-kan. i c.o.—w budynku dla naszego banku. Termin wykonania robót do dnia 30 listopada 1967 r. Oferty mogą składać przedsiębiorstwa państwowe, spółdzielcze i osoby prywatne. Oferty składać do dnia 20 marca 1967 r. na adres Banku Spółdzielczego w Garbatce, ul. Kochanowskiego 102. Otwarcie ofert nastąpi w dn. 30 marca 1967 r. w lokalu banku. Dokumentacja do wglądu w biurze Banku Spółdzielczego. 661-k

Kielecka Spółdzielnia Mieszkaniowa w Kielcach, ul. Źródłowa 19, tel. 70-95 OGŁASZA PRZETARG NIEOGRANICZONY na sprzedaż budynku drewnianego przy ul. Zagórskiej 57. Oferty w zalakowanych kopertach należy składać w biurze spółdzielni do dnia 21. III. 1967 r. Komisyjne otwarcie ofert nastąpi w dniu 24 marca 1967 r., o godz. 10. W przetargu mogą brać udział przedsiębiorstwa państwowe, uspołecznione i prywatne. KSM zastrzega sobie prawo wyboru oferenta lub unieważnienia przetargu bez podania przyczyn. 667-k

Spółdzielnia Inwalidów „Postęp" w Sandomierzu, ul. Przemysłowa 4 — OGŁASZA PRZETARG PO RAZ DRUGI — na wykonanie 80.000 sztuk tabliczek firmowych. Wykonanie chemigraficzne na białej blasze. Przetarg odbędzie się w dniu 11 marca 1967 r. — w dziale produkcji, o godz. 10. W przetargu mogą wziąć udział przedsiębiorstwa państwowe, spółdzielcze i spółdzielnie zaopatrzenia i zbytu. Zastrzega się prawo wyboru oferenta. 668-k

Obwodowy Urząd Pocztowo - Telekomunikacyjny w Końskich OGŁASZA PRZETARG NIEOGRANICZONY na kapitalny remont i modernizację wnętrza urzędów pocztowych w Stąporkowie i Niekłańcu, pow. Końskie. W przetargu mogą wziąć udział przedsiębiorstwa państwowe, spółdzielcze i prywatne. Oferty należy składać w kancelarii urzędu pocztowego w Końskich, ul. Pocztowa 9, w terminie do dnia 20 marca 1967 r. godz. 10. Otwarcie ofert nastąpi w dniu 20. III. 1967 r., o godz. 11 — w kancelarii urzędu. Urząd zastrzega sobie prawo wyboru oferenta. 672-k

Miejskie Przedsiębiorstwo Remontowo-Budowlane w Radomiu, ul. Mireckiego 10 OGŁASZA PRZETARG NIEOGRANICZONY na wykonanie w 1967 r. robót elewacyjnych na niżej wymienionych budynkach mieszkalnych w Radomiu, przy ulicach: Dzierżyńskiego 5, 7, 15, 33 i 54; Niedziałkowskiego 16; Staromiejskiej 4; Słowackiego 20, 35, 47 i 50; Żeromskiego 5, 17, 28, 33, 41 i 68; Reja 25; 1 Maja 13; Tytoniowej 9; Kilińskiego 19; Traugutta 55; Plac Stare Miasto 6 i 12; Plac Konstytucji 8; Curie-Skłodowskiej 5; Wałowej 3; Giserskiej 14; Świerczewskiego 39 i 49; Rwańskiej 14; Marchlewskiego 3; Malczewskiego 21 i Bóżnicznej 13. Termin zakończenia robót do dnia 15 października 1967 r. Ślepe kosztorysy i warunki szczegółowe przetargu mogą otrzymać osoby upoważnione przez oferenta, każdego dnia, począwszy od 8 marca br. — w biurze przedsiębiorstwa, w godzinach urzędowych. Oferty w zalakowanych kopertach z napisem „przetarg" należy składać w siedzibie przedsiębiorstwa, przy ul. Mireckiego 10, w terminie do dnia 20 marca br. Komisyjne otwarcie ofert nastąpi w dniu 22 marca br., o godzinie 10. W przetargu mogą brać udział przedsiębiorstwa państwowe, spółdzielcze i prywatne. Zastrzega się prawo swobodnego wyboru oferenta, bądź unieważnienia przetargu w części lub całości bez podania przyczyn. 628-k

Dyrekcja Budownictwa Rolniczego w Kielcach OGŁASZA PRZETARG NIEOGRANICZONY na wykonanie robót budowlano - montażowych i kapitalnych remontów w następujących obiektach: 1) stodoła (remont) dla Stacji Hodowli Roślin w Siedliskach, pow. Włoszczowa, 2) a) budynek mieszkalny (remont), b) melioracje (remont) — dla Stacji Nasienno-Szkółkarskiej w Zdanowie, pow. Sandomierz, 3) a) ogrodzenie (remont), b) obora gospod. (remont), c) obora na magazyn (remont) — dla Stacji Nasienno-Szkółkarskiej w Sieradowicach, pow. Kielce, 4) a) obora (remont), b) chlewnia (remont), c) magazyn paszowy (remont) — dla Stacji Nasienno-Szkółkarskiej w Rożkach, pow. Sandomierz, 5) obora (remont) dla Stacji Nasienno-Szkółkarskiej w Wilczycach, pow. Sandomierz 6) modernizacja obory (remont) — dla Stacji Hodowli Roślin Ogrodniczych w Krzczonowie, pow. Kazimierza Wielka, 7) a) budynek mieszkalny 8-rodz. (remont), b) stajnia klaczy elitarnych (remont) — dla Państwowej Stadniny Koni w Samborcu, pow. Sandomierz, 8) laboratorium (remont) dla Stacji Hodowli Roślin w Śmiłowie, pow. Sandomierz, 9) odwodnienie (inwestycja) — dla Wojewódzkiego Zakładu Higieny Weterynaryjnej w Dyminach, pow. Kielce, 10) przejazd kolejowy strzeżony (inwestycja) — dla Hodowli Buraka Cukrowego Oddział w Ostrowcu Św., ul. Ogrodowa nr 22, 11) a) strefa ochrony sanitarnej (inwestycja), b) budynek awaryjnego zasilania (inwestycja), c) ściana oporowa (inwestycja), d) osadnik „Inhoffa" (inwestycja), e) magazyn (remont) — dla Instytutu Sadownictwa Zakład Naukowo - Badawczy Lipowa, pow. Opatów. W przetargu mogą brać udział przedsiębiorstwa państwowe, spółdzielcze i osoby prywatne. Oferty należy składać do dnia 19 marca 1967 r. na adres: Dyrekcja Budownictwa Rolniczego, w Kielcach, ul. Sienkiewicza nr 59. Otwarcie ofert nastąpi w dniu 20 marca 1967 r., o godz. 10 — w biurze DBRol. — Kielce. Dyrekcja Budownictwa Rolniczego zastrzega sobie prawo wyboru oferenta lub unieważnienia przetargu bez podania przyczyny. 646-k

Dyrekcja Radomskich Zakładów Terenowych Ceramiki Budowlanej w Radomiu, ul. Żeromskiego nr 53, pokój 359 OGŁASZA PRZETARG na wykonanie niżej wymienionych robót elektrycznych: 1) stacji trafo typ ZII 30-B wraz z linią wysokiego napięcia 30 kV, zasilającą ceg. Policzna, pow. Zwoleń — termin wykonania do 20.IV.67 r., 2) linii niskiego napięcia do ośrodka zdrowia i budynków mieszkalnych w Machorach, pow. Opoczno — termin wykonania II kw. 1967 r. Wszystkie materiały do wykonania w/w prac dostarczy wykonawca. Dodatkowych informacji udzieli gł. energetyk przedsiębiorstwa. W przetargu mogą brać udział przedsiębiorstwa państwowe, spółdzielcze i osoby prywatne. Oferty z napisem „przetarg" należy składać w zalakowanych kopertach w biurze RZTCB, w terminie do dnia 11.III.1967 r. Komisja przetargowa dokona otwarcia kopert w dniu 13.III.67 r., o godz. 10 w biurze RZTCB — Radom, ul. Żeromskiego 53, pokój 359. Przedsiębiorstwo zastrzega sobie prawo wyboru oferenta oraz unieważnienia przetargu bez podania przyczyn. 580-k

Prezydium Miejskiej Rady Narodowej w Przedborzu OGŁASZA PRZETARG NIEOGRANICZONY na kapitalne remonty budynków mieszkalnych, prywatnych oraz na kapitalny remont młyna gospodarczego w Przedborzu. Do przetargu zapraszamy przedsiębiorstwa państwowe, spółdzielcze i prywatne. Termin składania ofert upływa z dniem 15 marca 1967 r. Komisyjne otwarcie ofert nastąpi w dniu 18.III.1967 r., o godz. 10. Zastrzega się prawo wyboru ofert bez podania przyczyn. 584-k

poszukiwanie pracowników

Zakłady Przemysłu Wapienniczego w Bukowej, stacja kolejowa w miejscu, p-ta Małogoszcz, woj. Kielce — zatrudnią zaraz: — INŻYNIERÓW i TECHNIKÓW-MECHANIKÓW na stanowiska mistrzów i do pracy w dziale gł. mechanika, — INŻYNIERÓW i TECHNIKÓW - CHEMIKÓW i CERAMIKÓW ze znajomością zagadnień budowlanych materiałów wiążących, na stanowiska mistrzów — INŻYNIERÓW i TECHNIKÓW - ELEKTRYKÓW do pracy w ruchu i w zarządzie przedsiębiorstwa, — MAGISTRÓW i TECHNIKÓW-EKONOMISTÓW do pracy w zbycie i zaopatrzeniu, — pracowników ze średnim wykształceniem, posiadających 2-letni staż pracy na stanowisku zawiadowcy stacji i egzamin dyżurnego ruchu, na stanowiska dyspozytorów transportu kolejowego, — pracownika na stanowisko KOMENDANTA OCHRONY P.-POŻ. z pełnymi kwalifikacjami, — MASZYNISTÓW KOPAREK SPALINOWYCH, posiadających uprawnienia na koparki typów: KU-1101 i KU-1206, — MASZYNISTÓW SPYCHAREK posiadających uprawnienia na spycharki typu: S-100 lub TUR-100, — ELEKTROMONTERÓW z IV i III grupą bhp po zasadniczej szkole zawodowej, lub posiadających długoletni staż pracy. — MONTERÓW INSTALACJI wod.-kan. i c.o. po zasadniczej szkole zawodowej i długoletnim stażu pracy, — KIEROWCÓW z I kat. prawa jazdy, względnie II starą, — MECHANIKA ze znajomością konserwacji i naprawy maszyn biurowych do liczenia i pisania. Dla wszystkich pracowników za wyjątkiem kierowców istnieje możliwość otrzymania mieszkań w nowym budownictwie, a dla kierowców zakwaterowanie w hotelu robotniczym. Zgłoszenia pisemne i osobiste przyjmuje dział kadr i szkolenia. 610-k

Wojewódzkie Zjednoczenie Przedsiębiorstw Państwowego Przemysłu Terenowego w Kielcach, ul. Sienkiewicza 25, tel. 20-02 — zatrudni zaraz w Zjednoczeniu i podległych przedsiębiorstwach: ● ST. REWIDENTÓW, ● ST. INSPEKTORA — specjalność technologia drewna, ● ST. INSPEKTORA d/s produkcji metalowej, ● ST. INSPEKTORÓW na stanowiska organizatorów produkcji, ● GŁÓWNYCH KSIĘGOWYCH — wymagane wykształcenie wyższe lub średnie i odpowiednia praktyka. Warunki pracy i płacy do omówienia w WZPPPT — pokój nr 23. 669-k

Dyrekcja Zasadniczej Szkoły Rachunkowości Rolnej w Chwałowicach zatrudni natychmiast (na stałe) PRACOWNIKA FIZYCZNEGO w produkcji zwierzęcej. Wynagrodzenie wg UZP. Mieszkanie służbowe zapewnione. 675-k

Wojewódzkie Przedsiębiorstwo Przemysłu Mięsnego w Kielcach Oddział Gospodarki Zwierzętami Rzeźnymi w Opocznie — zatrudni od dnia 1 maja 1967 r. GŁÓWNEGO KSIĘGOWEGO. Wymagane wykształcenie wyższe lub średnie z dłuższą praktyką na tym stanowisku. Warunki pracy i płacy do omówienia na miejscu w Opocznie z kierownictwem oddziału. 607-k

Zakłady Wyrobów Kamionkowych „Marywil" w Suchedniowie, ul. Sportowa 10 — przyjmą do pracy w kopalni TECHNIKA GEOLOGA oraz TECHNIKA GÓRNIKA (z uprawnieniami OUG) na stanowisko SZTYGARA zmianowego. Warunki pracy i płacy do omówienia. Prosimy o osobiste lub pisemne zgłoszenia. 631-k

Rejon Eksploatacji Dróg Publicznych w Opatowie zatrudni zaraz OGRODNIKA w szkółce drzew alejowych i krzewów w Plancie k. Opatowa. Wynagrodzenie zasadnicze do 2.300 zł plus premia regulaminowa do 30 proc. Mieszkanie rodzinne w nowo wybudowanym budynku na miejscu zapewnione zaraz. 664-k

PZGS „Samopomoc Chłopska" w Kielcach, ul. Wspólna 2 — zatrudni natychmiast 1 TECHNIKA BUDOWLANEGO do pracy w dziale inwestycji. Wymagane wykształcenie średnie zawodowe plus minimum 3 lata praktyki w inwestycjach. Warunki pracy i płacy do omówienia na miejscu. 666-k

Miejskie Przedsiębiorstwo Komunikacyjne w Skarżysku-Kamiennej zatrudni 10 KIEROWCÓW SAMOCHODOWYCH posiadających prawo jazdy kategorii I, II — wydane przed styczniem 1964 r. (oraz II wydane po styczniu 1964 r. pod warunkiem: wiek — ukończone 24 lata oraz 3 lata praktyki w zawodzie kierowcy) na stanowiska kierowców autobusowych. Wynagrodzenie, umundurowanie, deputat węglowy i inne świadczenia wg. układu zbiorowego. Bliższe szczegóły do omówienia w dziale kadr PMK — Skarżysko-Kamienna, ul. 1 Maja 103, telefon 23-23. 602-k

Spółdzielnia Pracy Remontowo-Budowlana w Końskich, ul. Fabryczna 7, tel. 978 — zatrudni zaraz: TECHNIKA BUDOWLANEGO na stanowisku kierownika grupy robót — wymagane wykształcenie średnie oraz uprawnienia budowlane. 3 MONTERÓW ELEKTRYKÓW z III grupą bhp. 594-k

Kopalnia Ziemi Krzemionkowej „Piotrowice" p-ta Zawichost, pow. Sandomierz zatrudni zaraz pracownika na stanowisko KIEROWNIKA KONTROLI TECHNICZNEJ i LABORATORIUM. Wymagane wykształcenie: inżynier chemik lub technik chemik z 3-letnią praktyką. Płaca wg. obowiązującego taryfikatora. Warunki mieszkaniowe do uzgodnienia. 633-k

Wojewódzki Związek Spółdzielni Pracy w Kielcach, ul. T. Kościuszki 11 — zatrudni następujących pracowników: 3 INŻYNIERÓW MECHANIKÓW lub TECHNIKÓW, TECHNOLOGÓW z praktyką, 2 INŻYNIERÓW CHEMIKÓW lub techników, 1 INŻYNIERA BUDOWLANEGO lub technika, 1 INŻYNIERA CUKIERNIKA lub technika, 1 INŻYNIERA BRANŻY SPOŻYWCZEJ lub technika, 3 INŻYNIERÓW BRANŻY DRZEWNEJ lub techników z długoletnią praktyką. Kandydaci proszeni są o zgłoszenie się do działu kadr WZSP od godz. 7 do 15 — Kielce, ul. Kościuszki 11, II p. pokój nr 218. 653-k

Odlewnia Żeliwa i Emaliernia „Kamienna" w Skarżysku-Kamiennej, ul. Świerczewskiego 74 — zatrudni natychmiast INŻYNIERA względnie TECHNIKA BUDOWLANEGO, posiadającego uprawnienia państwowe do wykonawstwa i nadzoru budownictwa ogólnego. Warunki pracy i płacy do omówienia na miejscu w dyrekcji. 629-k

Techniczna Obsługa Samochodów w Kielcach, ul. Krakowska 62, zatrudni następujących pracowników: 1) KIEROWNIKA MAGAZYNU TECHNICZNEGO części zamiennych — wynagrodzenie do 3.200 zł, 2) STARSZYCH MAGAZYNIERÓW magazynu technicznego z wynagrodzeniem do 2.600 zł, 3) KIEROWNIKA biura obsługi klienta z wykształceniem średnim technicznym i dobrą znajomością branży samochodowej — wynagrodzenie do 3.600 zł, 4) KONTROLERÓW TECHNICZNYCH z wykształceniem średnim technicznym — wynagrodzenie do 3.400 zł, 5) DYSPOZYTORA z wykształceniem średnim technicznym i dobrą znajomością branży samochodowej — wynagrodzenie do 3.400 zł. 635-k

„Miastoprojekt" Kielce, ul. Wesoła 47 zatrudni zaraz TECHNIKÓW BUDOWLANYCH na stanowiska asystentów. Warunki pracy i płacy do uzgodnienia na miejscu. 561-k

WOJEWÓDZKI ZAKŁAD USŁUGOWO — PRODUKCYJNY

Związku Ochotniczych Straży Pożarnych w Kielcach plac Partyzantów 17, tel. 69-97 i 69-55

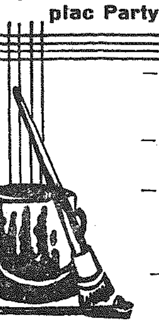

WYKONUJE:

- ZAKŁADANIE, REMONTY I KONSERWACJE INSTALACJI ODGROMOWYCH TYPU ZNORMALIZOWANEGO I LEKKIEGO NA BUDYNKACH WIEJSKICH,
- KONTROLE I POMIARY OPORNOŚCI UZIEMIENIA INSTALACJI ODGROMOWEJ, OCHRONNEJ I ELEKTRYCZNEJ,
- KONTROLE, KONSERWACJE, ŁADOWANIE I REMONT GAŚNIC PIANOWYCH, TETROWYCH, HYDRONETEK I AGREGATÓW PIANOWYCH ORAZ KONTROLE AGREGATÓW ŚNIEGOWYCH I GAŚNIC PROSZKOWYCH,
- MALOWANIE FARBAMI OGNIOCHRONNYMI KONSTRUKCJI DREWNIANYCH, PŁYT DREWNOPOCHODNYCH I INNYCH MATERIAŁÓW ŁATWOPALNYCH. 467-k

TECHNICZNA OBSŁUGA SAMOCHODÓW W KIELCACH, przy ul. KRAKOWSKIEJ 62

zawiadamia,

że WYKONUJE USŁUGI

W PIERWSZEJ KOLEJNOŚCI

dla OSÓB PRYWATNYCH

w zakresie NAPRAW SAMOCHODÓW

„WARTBURG", „TRABANT", „ZASTAWA", „WARSZAWA" I „SYRENA".

- Jednocześnie oferujemy do wykonania usługi diagnostyczne wraz z wyważaniem kół.
- Na wykonaną robociznę udzielamy gwarancji.
- Bliższych informacji udziela Dział Obsługi Klienta — tel. 30-47.

647-k

sprzedaż

SPRZEDAM 4 ha 70 arów ziemi ornej — łąka w Rykoszynie, pow. Kielce, poczta Zajączków Wypych Marian. 6914-g

SPRZEDAM meble stołowe i sypialkę (fornirowane) bibliotekę ciemną (antyk), kredens kuchenny Kielce, Ogrodowa 13 m 4, od godziny 17. 6912-g

SPRZEDAM inkubator wylęgowy na 200 jaj, Lucyna Soja, Pełczyska, pow. Pińczów. 6907-g

GOSPODARSTWO 24 ha, k. Poznania, okazyjnie sprzedam. Wanda Jasińska, Krosinko 55, poczta Mosina. 691-k

zguby

ZAGUBIONO numer rejestracyjny samochodu „Star 20", wydany przez Wydział Komunikacji w Opatowie na nazwisko Wiesław Benit. 43-p

ZELIAS Florian (Pacanów, Kościelna 29) unieważnia zagubione zezwolenie Nr 1, poz. 113 na prowadzenie rzemiosła (murarstwa), wydane w dniu 24. VI. 1966 r. przez Wydział Przemysłu i Handlu w Busku. 6909-g

MACIĄG Jerzy (Kozienice) unieważnia zgubioną legitymację szkolną nr 1422. 41-p

SZWARC Maciej (zam. Raków, pow. Opatów) unieważnia zgubioną legitymację czeladniczą (rzemieślnika budowlanego) nr 16367, wydaną przez Izbę Rzemieślniczą w Kielcach. 42-p

różne

POMOC do dziecka potrzebna. Warunki dobre Korczyńska — Łódź, Żwirki 10 b. 690-k

ZAMIENIĘ 3 pokoje, kuchnię (kwaterunkowe) wygody w Skarżysku na 2 pokoje, kuchnię w Kielcach (nowe budownictwo, I piętro). Wiadomość: Skarżysko-Kamienna, Apteczna 3 m. 6. 6903-g

POTRZEBNA pomoc do dzieci. Kielce. Silniczna 7 m 11. 6905-g

ZAMIENIĘ garsonierę kwaterunkową w osiedlu Szydłówek na pokój, kuchnię. Oferty: nr 6884 Biuro Ogłoszeń. Kielce. 6884-k

WARSZTAT mechaniki pojazdowej w Końskich, ul. Krakowska 27, wykonuje szlify cylindrów samochodowych i motocyklowych. 6865-g

KURS SAMOCHODOWO-MOTOCYKLOWY

kat. amatorskiej rozpoczyna się dnia 10 marca 1967 r.

o godz. 16.30

w Ośrodku Szkolenia Motorowego Zakładu Doskonalenia Zawodowego

w Kielcach przy ul. M. Buczka 55.

Zgłoszenia kandydatów przyjmuje się do dnia otwarcia kursu. 679-k

WZS „OŚWIATA"

W KIELCACH

— organizuje —

KURSY

SPAWANIA ELEKTRYCZNEGO

Zapisy przyjmuje biuro WZS — Kielce, ul. Ściegiennego 11. Zasadnicza Szkoła Zawodowa w Staszowie przy ul. Krakowskiej 32 oraz POM w Pińczowie, przy ul. 1 Maja. 618-k

C.K.

CZWARTEK 9 MARCA 1967 R.

Dziś słońce wzeszło o godz. 6.09 a zajdzie o godz. 17.29. Życzenia składamy Franciszkom i Katarzynom.

Co, gdzie, kiedy?

TEATR IM. S. ŻEROMSKIEGO — nieczynny

KINA:

„Romantica" — „Niedziela w Nowym Jorku" — USA kol. l. 16, g. 15.45, 18 i 20.15.

„Moskwa" — „Chudy i inni" — polski, l. 16, g. 15.45, 18 i 20.15

„Warszawa" — „Niewierność" — włoski, l. 18, g. 11, 15.30, i 20. „Gdzie jesteś Maksymie" — radz. pan. l. 14, g. 13.30.

Godz. 17.45 projekcja KDKF — film prod. franc. pt. „Czerwona oberża".

„Bajka" — „Zakochani są między nami" — polski, l. 16, g. 16, 18 i 20.

„Skałka" — „Żona Lota" — NRD, pan. l. 16, g. 16, 18 i 20.

„Robotnik" — „Fanfan Tulipan" — franc. l. 14, g. 15, 17.15 i 19.30.

„Satelita" — „Zamek z bajki" — NRD, kol. l. 9, g. 15. „Diabeł morski" — radz. kol. l. 12, g. 16 i 18.

„Górnik" (Rudki) — „Wyspa Artura" — włoski, l. 16, g. 18.30.

„Bartek" (Zagnańsk) „Helena Trojańska" — USA pan. kol. l. 14, g. 19.

„Skałek" (Wiśniówka) — nieczynne.

„Echo" (Ostojów) — nieczynne „Gołoborze" (Słupia Nowa) — nieczynne.

UWAGA! Kierownictwo kin zastrzega sobie ewentualną zmianę programu oraz terminu wyświetlania filmów.

KRYTA PŁYWALNIA — Basen duży — 7 — 7.45, 9.15 — 12.15, 19.45 — 21.15. Basen mały — 7 — 7.45, 17.30 — 21.15. Wanny — 7 — 21.

APTEKI: Dyżur pełni apteka nr 6 przy ul. Mickiewicza 1.

WYSTAWY I MUZEUM:

Muzeum Świętokrzyskie — wystawy stałe nieczynne Oddział muzeum lat szkolnych S. Żeromskiego ul. Świerczewskiego 25, czynny z wyjątkiem poniedziałków, w środy od 12 do 19, w niedziele od 10 do 17, w pozostałe dni od 9 do 15. Klub MPiK — wystawa fotogramów red. Zdzisława Marca pt. „Na wschód od Bosforu". Klub „Wiedza" — „Wystawa Plastyczna Klubu Dziecka" „Fotoplastikon" — „Polska wyprawa w góry Hindukusz".

Ośrodek Kultury ZMS — Szydłówek — wystawa grafiki Jacka Maleckiego.

Klub Nauczyciela — (ul. Okrzei 9) — wystawa ilustracji książkowych do dzieł Henryka Sienkiewicza.

TELEFONY: Pogotowie Ratunkowe 09, Pogotowie Milicyjne 07, Pogotowie WSW 83-25, Straż pożarna 08, Pogotowie Gazowe 49-25 i 28-32, Pogotowie Energetyczne 64-20, Komenda MO 50-11, Pogotowie wodno - kanal. 57-59, Poczt. inform. o usług. 011, Hotel Centralny 26-44, Informacja kolejowa — 015.

Postoje taksówek: pl. Obr. Stalingradu 72-70, dworzec kolejowy 44-53, taksówki bagażowe — ul. Świętokrzyska 69-69.

Na budowie zajezdni

Pomocnicy muszą przyspieszyć tempo

Na placu mającym ponad 4 ha powierzchni u zbiegu ulic Krakowskiej i Jagiellońskiej olbrzymie sterty ziemi, szerokie wykopy, materiały budowlane. Tu powstaje zajezdnia dla autobusów miejskiej komunikacji. Budowę odwiedza reporter w towarzystwie dyrektora MPK Wiktora Niedbalca. MPK czeka na tę przyszłą swoją siedzibę z niecierpliwością. Przedsiębiorstwo będzie miało nareszcie przyzwoite warunki pracy. Roboty są już poważnie zaawansowane. W stanie surowym stoją wszystkie zasadnicze budynki — hala napraw, biurowiec, kotłownia. Każdy autobus — powiada dyrektor — zjeżdżający z trasy trafiać będzie w pierwszej kolejności do tzw. myjni, gdzie za pomocą automatów doprowadzony zostanie do przyzwoitego wyglądu. Następnie wóz skierowany zostanie na stanowisko tzw. diagnostyczne, czyli inaczej mówiąc podda go się specjalnym oględzinom. Jeśli zajdzie potrzeba autobus będzie naprawiany w służącej do tych celów obszernej hali z odpowiednimi urządzeniami technicznymi. Stąd wyruszy na plac postojowy gdzie w okresie zimy wóz podgrzewać będzie ciepłe powietrze skierowane na podjazd podziemnymi przewodami. Znikną więc nareszcie uciążliwe kłopoty z rozgrzewaniem silników. W biurowcu oprócz pokoju dla urzędników przewidziano wygodną świetlicę z biblioteką i kawiarnią, natryski, gabinet lekarski i inne placówki socjalne.

Wczoraj na budowie pracowało kilkudziesięciu ludzi. Przy ul. Jagiellońskiej robiono parkingi, na stacji benzynowej fundamenty pod dystrybutory, w budynku myjni betonowano posadzki, w hali napraw szalowano kanały. Najbardziej zaawansowane są roboty w biurowcu, gdzie na pierwszym i drugim piętrze układa się podłogi, a na parterze i w piwnicach tynkuje się ściany.

— Można by z robotami posuwać się naprzód znacznie szybciej — mówi kierownik budowy Jerzy Tutaj, ale niektórzy nasi pomocnicy nie dopisują. Np. KPRI ma jeszcze sporo do zrobienia przy zakładaniu instalacji ogrzewniczej na placu postojowym, przy instalowaniu osadnika. Te roboty posuwają się zbyt wolno. A przed ich zakończeniem nie możemy układać nawierzchni wewnętrznych dróg. Przedsiębiorstwo Instalacji Przemysłowych nie spieszy się także z montażem zbiorników na zużyty olej. Wykop dla nich już przygotowano. Lubelskie Przedsiębiorstwo Robót Telekomunikacyjnych może już układać kabel telefoniczny łączący bazę z miejską siecią telekomunikacyjną. Stosunkowo najlepiej układa się współpraca z „Elektromontażem", który zakłada instalację elektryczną i robi to bez większych zastrzeżeń. Nie spodziewaliśmy się, że wiosna wybuchnie tak szybko. Planowaliśmy zwiększyć tempo robót pod koniec marca. Teraz musimy czekać na maszyny zamówione w przedsiębiorstwie w grudniu. Moje przedsiębiorstwo, to znaczy KPB zabezpieczyło dla zajezdni materiały i odpowiednio dużą załogę. Jeśli tylko nie zrobią nam zawodu tzw. podwykonawcy, termin zakończenia budowy w październiku br. powinien być dotrzymany. Zobaczymy.... (am)

Oto jeden z 19 „Jelczów", jakie otrzymało ostatnio MPK. Na pozór wyglądają jak „Sany". Ale w każdym z nich może zmieścić się do 100 pasażerów. Ilość miejsc siedzących ograniczono bowiem do minimum. Autobusy te są przystosowane do potrzeb dużego miasta. Pierwsze „Jelcze" wprowadzono na trasie Nr 3.

Przedwiosenny rekonesans

Dobrze i źle o zaopatrzeniu w tekstylia i odzież

Na wystawach wielu sklepów z gotową odzieżą i materiałami odzieżowymi widnieją reklamowe napisy „Idzie wiosna". Jasne, że taki slogan nie tylko przypomina iż wiosna za pasem, ale zaprasza do sklepu po kupno czegoś właśnie na reklamowany sezon. Wczoraj reporter odwiedził kilka takich sklepów i to w towarzystwie kierownika Wydziału Handlu Prez. MRN, wicedyrektora MHD Art. Przemysłowymi, wiceprezesa WSS i przedstawicieli dyrekcji hurtowni tekstylno - odzieżowej. W tak dużej grupie kontrolujących wiele można było wynotować ciekawych uwag i spostrzeżeń. Ale zacznijmy od notatek z poszczególnych sklepów.

— Sklep WSS przy ul. Kilińskiego duży wybór garniturów męskich pod względem kolorów, rodzaju tkaniny i cen. Sporo męskich płaszczy ortalionowych. Natomiast bardzo mało damskich płaszczy wiosennych z[illegible]owych. Ubogi wybór zarówno pod względem kolorów jak i wzorów. Mizerny wybór popelinowych płaszczy męskich.

— Sklep dla „nastolatków" przy ul. Sienkiewicza: doprawdy nie ma się jeszcze czym poszczycić. Garniturów mizerniejszy wybór niż w sklepie wyżej wymienionym i to wszystkie w „poważnych" tradycyjnych kolorach. Płaszczy ortalionowych brak. [illegible]

[illegible]

— Sławny SDH, bardzo mało tkanin na płaszcze damskie, sukienkowych prawie w ogóle nie ma, materiałów na garnitury wprawdzie duży wybór, ale brak np. setek. Natomiast SDH bije na głowę wszystkie [illegible] jeśli chodzi o [illegible] Duża gama kolorów i wzorów.

— Sklep MHD przy ul. Sienkiewicza naprzeciwko [illegible] Rolnego sporo garniturów, [illegible] lekkich pod względem krojów i koloru pasujących na wiosnę i lato. Tu jest [illegible] płaszczy popelinowych chociaż pod względem kolorów też staro.

— Sklep młodzieżowy MHD przy ul. Buczka: pod względem płaszczy damskich i dziewczęcych zajął wczoraj chyba drugie miejsce po SDH. Sporo też różnej odzieży dziecięcej.

Tyle konkretów z poszczególnych sklepów. A uwagi ogólne? Jedna zasadnicza: między sklepami tej samej nawet firmy widać duże różnice w zaopatrzeniu. Wniosek stąd wypływa chyba prosty: wiele zależy od samych kierowników sklepów. Duże są jeszcze braki. Mały wybór płaszczy damskich męskich i młodzieżowych, brak prawie zupełny tkanin na płaszcze, zupełnie kiepsko z jedwabiami.

Hurtownicy i detaliści twierdzą, że w najbliższym czasie sytuacja ulegnie poprawie, że np. dziś w hurtowni rozpoczyna się giełda, że nadchodzą i nadchodzić będą kolejne partie towarów. Wierzymy, że wiele tych obietnic spełni się. Ale duży procent obiecanek trzeba będzie chyba złożyć na karb „handlowej reklamy". Przekonamy się o tym w najbliższym czasie. Dziś jedno trzeba jeszcze stwierdzić: mimo istniejących jeszcze braków handlowcy w tym sezonie wystartowali o wiele wcześniej niż w roku ubiegłym. Niech tylko dołożą jeszcze starań. Wczoraj wszyscy dyrektorzy stwierdzili zgodnie: zaopatrzenie zależy nie tylko od [illegible] dostawców, ale i w dużej mierze od kieleckich dyrektorów. (reg)

Tow. Franciszek Wachowicz przyjął honorowy protektorat nad uroczystościami 150-lecia białogońskiej fabryki pomp

(tr) Załoga Kieleckiej Fabryki Pomp „Białogon" spotkała się z posłami na Sejm: I sekretarzem KW PZPR — Franciszkiem Wachowiczem i Teresą Gąsiorkiewicz. Posłowie wysłuchali informacji o aktualnym stanie gospodarczym przedsiębiorstwa a następnie tow. Wachowicz poinformował zebranych o sytuacji międzynarodowej i o węzłowych problemach międzynarodowego ruchu komunistycznego. Posłowie zwiedzili także fabrykę. Tow. Wachowicz podziękował załodze za dotychczasowe osiągnięcia oraz za cenne zobowiązania podjęte z okazji 25-lecia PPR i 50 rocznicy Rewolucji Październikowej i spełniając prośbę załogi przyjął honorowy protektorat nad uroczystościami związanymi z 150-leciem istnienia Kieleckiej Fabryki Pomp „Białogon". Uroczystości te będą obchodzone w roku bieżącym.

Kielce otrzymają duży zakład garmażeryjny

(tr.) Nareszcie budowany będzie w Kielcach od dawna oczekiwany duży zakład garmażeryjny. Stanie on przy ul. Górnej, a więc w rejonie zagłębia przemysłu spożywczego gdzie jest już kilka zakładów spożywczych: „Kielczanka", Centrala Rybna, „Radostowa", nowe zakłady piekarnicze.

Budowę zakładu kontynuować się będzie w roku bieżącym. Czas budowy — dwa lata. Koszt — dziewięć mln złotych.

Generalne wiosenne porządki czyni się także w parku. W tym roku ZZM wprowadzi pewne zmiany. Mianowicie, świecące dotąd pustkami miejsca między asfaltowymi dywanikami pokryte zostaną uprawną ziemią i zasiane trawą. Oby tylko kielczanie potrafili uszanować nowe trawniki... fot. Z. Jenko

Filmy ze Zbigniewem Cybulskim na Dni Studyjne

8 stycznia bieżącego roku zginął tragicznie najwybitniejszy aktor polskiego filmu — Zbigniew Cybulski. Chcąc przypomnieć kinomanom kieleckim postać tego znakomitego aktora, kino „Warszawa" wyświetlać będzie podczas marcowych Dni Studyjnych filmy z jego udziałem. Zestaw proponowanych filmów nie jest przypadkowy. Są to bowiem filmy, w których Cybulski gra przedstawicieli swojego pokolenia, i gdzie tworzy swe najpiękniejsze kreacje.

„POPIÓŁ I DIAMENT" to najsłynniejszy polski film powojenny, który zrealizowano w 1958 roku. Film ten, to nie tylko najwybitniejsze dotąd osiągnięcie reżysera Andrzeja Wajdy, ale przede wszystkim szczytowe osiągnięcie aktorskie Cybulskiego. Postać Maćka Chełmickiego w jego interpretacji przejdzie na stałe do historii największych kreacji filmowych.

„DO WIDZENIA, DO JUTRA" to film Janusza Morgensterna z 1960 roku. Cybulski przykładał do tego filmu ogromną wagę. Jest to bowiem film opowiadający o najbardziej burzliwych czasach w jego karierze aktorskiej — o czasach gdańskiego teatru studenckiego „Bim-Bom", którego był założycielem, kierownikiem artystycznym, reżyserem i aktorem. Cybulski gra tu sam siebie.

„MIŁOŚĆ DWUDZIESTOLATKÓW" to francuski film z 1962 roku, składający się z kilku nowel. Jedną z nich zrealizował w Polsce Andrzej Wajda. Cybulski kontynuuje tu niejako swój cykl postaci pokoleniowych. Rysiek z „Miłości dwudziestolatków" to jakoby przedłużenie życiorysu Maćka Chełmickiego z „Popiołu i diamentu".

„SALTO" to film zrealizowany 1965 roku. Jego autorem jest znakomity pisarz i filmowiec Tadeusz Konwicki. „Salto" wzbudziło swego czasu wiele kontrowersyjnych sądów. Ten skomplikowany i niesłychanie indywidualny film znów porusza problemy pokolenia, które okres swej młodości przeżyło w burzliwych czasach okupacji i pierwszych latach po wyzwoleniu.

Filmy z Cybulskim wyświetlane będą od 10 do 18 marca.

T. W.

Ofiarni

Dla uczczenia święta służby zdrowia w niektórych placówkach służby zdrowia w Kielcach podjęto zobowiązania honorowego oddawania krwi. Ostatnio dokonało tego 16 pracowników trzeciego oddziału wewnętrznego Szpitala Wojewódzkiego, wraz z ordynatorem tego oddziału. Tę samą ofiarność wykazało 37 pracowników Kieleckiego Zarządu Aptek.

Wyróżnione

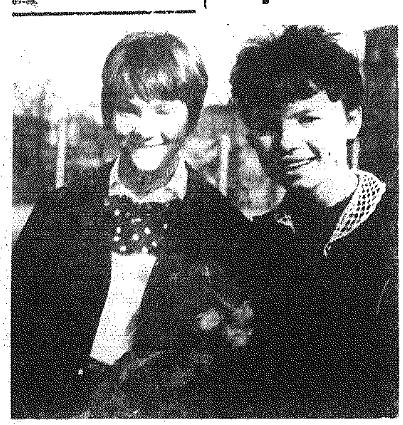

Wczoraj w wielu zakładach pracy odbyły się z racji kobiecego święta akademie, spotkania przy kawie. Przedstawiciel redakcji odwiedził Liceum im. Jana Śniadeckiego, gdzie brzydsza część szkoły urządziła dla koleżanek sympatyczną imprezę. Specjalnym zainteresowaniem uczestników spotkania cieszyły się dwie uczennice klasy IX, Ewa Cieleba i Grażyna Błońska. Obydwu prezes kieleckiej WSS p. Siuda wręczył dyplomy uznania i bony wartości 800 zł. Czemu przypisać to wyróżnienie? Otóż Ewa i Grażyna udaremniły w jednym ze sklepów WSS kradzież futra wartości 11 tys. zł przez nieuczciwą klientkę.

* * *

Miłą niespodziankę sprawił „Jubiler". Dwie pierwsze klientki, które zjawiły się wczoraj po otwarciu sklepu i dokonały zakupu otrzymały kwiaty i życzenia. Brawo!

Odwaga pod rauszem

(m) Zrobiło się cieplej i coraz więcej [illegible] za [illegible] Krakowskiej milicjanci zauważyli „Wołgę" (nr rej. CA 1460) jadącą zbyt szybko. Na dawane sygnały kierowca nie zatrzymał się. Uciekał, nie mogąc w [illegible] z wygaszonymi światłami. Kierowcę udało się zatrzymać dopiero w Nowinach. Okazało się, że był to Henryk Mazur, wracał z [illegible], wypił tam kilka głębszych.

[illegible] o godz. 19 na ul. [illegible] milicyjny patrol zatrzymał „Żuka" (nr rej. 5070), wyjeżdżającego co chwilę na chodnik. Za kierownicą siedziała „pod gazem" Władysława O.

Wiele podobnych spraw trafia na wokandę Kolegium Orzekające go przy Prezydium PRN w Kielcach. Winni karani są surowo. Np. Jan Barański zam. we Wzdole - Wiączka jechał SHL-ką we wrześniu ub. roku po pijanemu. Ukarany został za to grzywną w wysokości 3 tys. zł. W tym samym miesiącu ub. r. Czesław Pocułek zam. w Kielcach przy ul. Rewolucji Październikowej 20 jechał przez Słowik „Starem" wypiwszy uprzednio strzemiennego. Spowodował wypadek, najechał na autobus MPK stojący na przystanku. Kolegium wymierzyło mu za to karę 3 tysięcy złotych grzywny.

Z ukosa

Koński opiekun

Podobno, my Polacy jesteśmy miłośnikami zwierząt. Podobno, bo to co mogłem oglądać w ub. piątek o godz. 10 na placu Obrońców Stalingradu wyraźnie zadaje kłam lansowanej o nas opinii. I o widziałem opiszę.

Przed barem „Rybnym" typowa furmanka z zaprzęgniętym do niej cherlawym kasztanem. Konisko stało z nisko opuszczonym łbem, dumając nad swoim, końskim losem i oczekując ludzkiego opiekuna, który „załatwiał" sprawy osobiste w pobliskiej przystani Bachusa.

Zjawił się właściciel i „prawdziwy" opiekun konia. Nie sam, wraz z współtowarzyszem. Opiekun — jak wywnioskowałem z faktów — musiał bardzo a bardzo stęsknić się za koniskiem, bo podszedł do niego, powiedział coś mocnego na powitanie w języku często stosowanym, bo w tzw. polskiej łacinie i kopnął zwierzę z całej siły w tylną nogę. Ot tak od serca, własną nogą, obutą w ciężkie cholewy zimowe.

„Serdeczne" powitanie odbyło się w obecności przypadkowo przechodzących dzieci. Cóż za wspaniała praktyczna lekcja zasad dobrego wychowania i humanitaryzmu. Tak pouczająca, że niesposób nie odnotować nazwiska i adresu „miłośnika" zwierząt. Na bocznych deskach furmanki pisało bowiem „Jan Gola — Domaszowice Kielce". Brawo, panie Janie, niech żyje kultura.

Już 750 małych jadłodajni

W woj. kieleckim działa już 750 prywatnych, domowych jadłodajni wydających do 20 obiadów dziennie. Jak wiadomo, takie jadłodajnie nie podlegają opodatkowaniu. W bieżącym roku ma ich powstać jeszcze 1250, z tego większość w Kielcach i w powiecie kieleckim. Władze terenowe zachęcają do organizowania tego rodzaju placówek zbiorowego żywienia.

POSZUKIWANIE PRACOWNIKÓW

Przedsiębiorstwo Obrotu Zwierzętami Hodowlanymi w Kielcach, ul. Prosta 26, tel. 26-60 i 66-01 przyjmie natychmiast do pracy DWÓCH MĘŻCZYZN z wykształceniem co najmniej średnim, zootechnicznym lub rolniczym. Wynagrodzenie do omówienia na miejscu. 695-k

Kieleckie Przedsiębiorstwo Obrotu Produktami Naftowymi „CPN" w Kielcach, pl. Obr. Stalingradu 10, zatrudni zaraz biegle piszącą MASZYNISTKĘ. Kandydatka winna posiadać pełne wykształcenie średnie. Wynagrodzenie akordowe. Oferty przyjmuje dział kadr, II piętro, pokój nr 16. 703-k

Radio i TV

PROGRAM I

na fali 1322 m i UKF 72,71 MHz

8.00 Dziennik. 8.15 Kapela Dzierżanowskiego. 8.40 „Moralność i obyczaje". 9.00 Dla klasy III i IV — „Pingwiny pana Poppera". słuch. 9.20 Z twórczości L. Beethovena. 10.00 „Dzień dzisiejszy". — „Nasi za granicą". 10.20 Grają polskie zesp. [illegible] 11.00 Dla klasy VII — „Ławiny". 11.20 Muz. [illegible]

[illegible]

PROGRAM II

na fali 292,2 m i UKF 70,40 MHz

11.10 [illegible]

[illegible]

PROGRAM LOKALNY

na fali 202,2 m i UKF 70,45 MHz

7.00 Kielecki Dziennik Radiowy. 7.05 „Odpowiadamy na listy słuchaczy" — aud. Z. Małchrzyk. 17.00 Koncert życzeń. 17.25 Śpiewa Żeński Zespół Wokalny i [illegible] Kapeli Ludowej PR w Bydgoszczy. 18.00 Kielecki Dziennik Radiowy. 18.10 Rad. [illegible] Z cyklu: „Kontrowersje kulturalne" — „Z malarskiej palety" [illegible]

TELEWIZJA

[illegible] 17.40 „Tramp" 18.00 „Radar" — wojskowy mag. film. 18.10 „Opowieści znad Wielkiej Rzeki" — program Red. Wiejskiej. 18.30 „Przegląd muzyczny". 19.00 „[illegible]" — „Moda na [illegible]" — reportaż film. 19.20 Dobranoc. 19.30 Dziennik. 20.00 Sprawozdanie z meczu hokejowego Polska — Finlandia. 21.15 Teatr Kobra: „Jesteś tylko diabłem" — Joe Alexa. 22.15 „Refleksje". 22.35 Dziennik.

Historyczna data

Wczoraj na placu dworcowym, w miejscu gdzie ma stanąć nowy dworzec PKP pojawiły się koparki. A więc rozpoczęły się roboty. Wczoraj także przedstawiciele DOKP w Lublinie konferowali na temat przyszłego dworca z władzami wojewódzkimi i miejskimi. O wynikach tych rozmów i najbliższych perspektywach budowy dworca poinformujemy.

Anonse

- PZITS i KLUB TECHNIKA NOT zapraszają dziś o godzinie 19 do sali 107 na prelekcję [illegible]
- W KLUBIE B[illegible] dziś o godzinie 11.30 odbędzie się wieczorek taneczny.
- NIE BĘDZIE PRĄDU dziś w miejscowościach od 12 do 17 w miejscowościach — Zagórze, Mójcza, Bilcza, Ciołków, Piaseczna Górka, Bieleckie Młyny, Brzeziny, Nida, Morawica, [illegible] Morawicka. Przerwa spowodowana remontem linii energetycznej.

SŁOWO LUDU — organ Komitetu Wojewódzkiego Polskiej Zjednoczonej Partii Robotniczej w Kielcach. Wydawca: Wydawnictwo Prasowe „Słowo Ludu" RSW „Prasa", Kielce, plac Obrońców Stalingradu 2. Redaguje Kolegium w składzie: Jerzy Ainkiewicz (z-ca red. nacz.) (tel. 79-44), Bolesław Działosz, Władysław Krogulec, Andrzej Małachowski, Marian Skarbek (red. nacz.) (tel. 24-80), Karol Strug (sekr. red.) (tel. 25-47), Lech Winiarski (zast. red. nacz.) (tel. 72-55), Bronisław Zapała. Adres Redakcji: Kielce, plac Obrońców Stalingradu 2. Dział miejski 43-63, ref. finansowy 24-82. Do pozostałych działów przez centralę — 62-20 i 62-27. Redaktor depeszowy i redakcja nocna 24-83. Oddział w Radomiu [illegible] ul. Żeromskiego 36, I p., tel. 21-38 i 00-64. Oddział w Ostrowcu, ul. Sienkiewicza 68a — tel. 379. Oddział w Skarżysku, ul. Sikorskiego 18, pokój nr 27, tel. 24-64.

Uwaga — rękopisów nie zamówionych redakcja nie zwraca. Biuro Reklam i Ogłoszeń Kielce pl. Obrońców Stalingradu 2 (wejście od ul. Ewangelickiej), (tel. 48-58). Za treść ogłoszeń redakcja nie odpowiada. Druk: Prasowe Zakłady Graficzne RSW „Prasa" Kielce, ul. Sienna 2, tel. 66-44 i 60-45.

Warunki prenumeraty: cena prenumeraty krajowej: miesięcznie 16 zł, kwartalnie 48 zł, półrocznie 96 zł, rocznie 192 zł. Prenumeratę na kraj dla czytelników indywidualnych przyjmują do 10 dnia miesiąca poprzedzającego okres prenumeraty urzędy pocztowe oraz listonosze. Czytelnicy indywidualni mogą dokonywać wpłat również na konto PKO nr 14-6-13774 Przedsiębiorstwo Upowszechnienia Prasy i Książki „Ruch" w Kielcach ul. Buczka nr 11, lecz w terminie do dnia 10 miesiąca poprzedzającego okres prenumeraty. Wszystkie instytucje państwowe i społeczne mogą zamawiać prenumeratę wyłącznie za pośrednictwem Oddziałów i Delegatur „Ruch" w terminie do 10 dnia miesiąca poprzedzającego okres prenumeraty. Prenumeratę ze zleceniem wysyłki za granicę, która jest o 40 proc. droższa od krajowej, przyjmuje Biuro Kolportażu Wydawnictw Zagranicznych „Ruch" Warszawa, ul. Wronia 23 konto PKO nr 1-6-100024, tel. 20-46-88. Egzemplarze zdezaktualizowane można nabywać w Przedsiębiorstwie Upowszechnienia Prasy i Książki „Ruch" w Kielcach, ul. Buczka 11