Proletariusze wszystkich krajów łączcie się!

Wydanie A

Słowo Ludu

Nakład: 130.059

Cena 50 gr.

Rok XX Nr 192 (6801)

Organ KW Polskiej Zjednoczonej Partii Robotniczej

KIELCE, PIĄTEK, 11 LIPCA 1969 R.

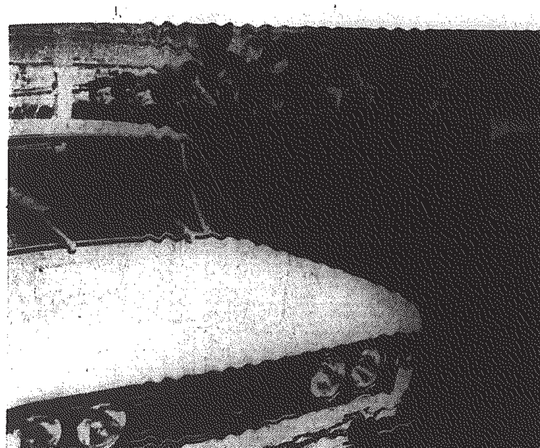

Działacze gospodarczy z NRD z wizytą w Kielecczyźnie

Na zaproszenie Komitetu Wojewódzkiego PZPR w Kielcach gościła wczoraj w stolicy województwa delegacja niemieckich działaczy gospodarczych na czele z tow. Lotharem Teublem z Komisji Planowania Niemieckiej Republiki Demokratycznej.

Po spotkaniu z sekretarzem KW PZPR Henrykiem Sobolem członkowie delegacji uczestniczyli w konferencji z aktywem politycznym oraz lektorami wojewódzkiej organizacji partyjnej zapoznając aktyw ze szczegółami zmian w systemie planowania i zarządzania gospodarką NRD. W atmosferze wzajemnego zrozumienia, podzielili się uwagami dotyczącymi najistotniejszych nowości oraz występujących dotychczas trudności.

Po południu goście niemieccy, którymi opiekował się kierownik Wojewódzkiego Ośrodka Propagandy Partyjnej T. Tłuczkiewicz, zwiedzili Zakłady Aparatury Chemicznej „Chemar" oraz spotkali się z aktywem polityczno-gospodarczym przedsiębiorstwa.

TMZ

Żołnierze, którzy przebywają w Warszawie na zgrupowaniu, przygotowując się do defilady w Święto Odrodzenia, zwiedzali 10 bm. Hutę „Warszawa" i FSO. Na zdjęciu: „Czerwone berety" — żołnierze wojsk powietrzno - desantowych przy linii montażowej „fiata 125 p" na Żeraniu.

ZRA nawiązała stosunki dyplomatyczne z NRD

KAIR, PAP. Zjednoczona Republika Arabska i Niemiecka Republika Demokratyczna nawiązały między sobą stosunki dyplomatyczne.

W czwartek ministerstwo spraw zagranicznych ZRA wydało następującej treści oświadczenie:

Biorąc pod uwagę stały rozwój wzajemnych stosunków między Zjednoczoną Republiką Arabską i Niemiecką Republiką Demokratyczną, oba kraje postanowiły wymienić między sobą przedstawicielstwa dyplomatyczne na szczeblu ambasad. Wymiana ambasadorów nastąpi w najbliższym czasie.

Betonowa zapora wstrzymała ruchy sandomierskiej skarpy

Obserwacje wykazały, że wybudowana na pierwszym osuwisku sandomierskiej skarpy wschodniej żelbetonowa zapora powstrzymała ruchy ziemi w tym rejonie. Zapora składa się z sześciu 400-tonowych studzien betonowych, które połączone są żelbetonową kratownicą. Studnie zespolone są ze skalnym podłożem skarpy specjalną zaprawą murarską. Zapora została zasypana ziemią, na której zasiano trawę i zasadzono drzewa i krzewy.

Podobne zabezpieczenie buduje się obecnie na drugim usuwisku skarpy wschodniej. Roboty w tej części miasta zakończone zostaną jeszcze w bieżącym roku. Następnie rozpocznie się prace na skarpie zachodniej, gdzie również wybudowany będzie system urządzeń zabezpieczających zabytki miasta przed zniszczeniem.

R. Strzelecki przyjął kierownictwo ZZPPiS

Członek Biura Politycznego, sekretarz KC PZPR — Ryszard Strzelecki przyjął w czwartek delegację Związku Zaw. Pracowników Państwowych i Społecznych, w której skład wchodzili członkowie władz związku i działacze z wielu regionów kraju. Przewodniczący ZG ZZPPiS — Wacław Pawlik poinformował Ryszarda Strzeleckiego o aktualnych, najważniejszych problemach pracy związku, który skupia pracowników z wielu różnych środowisk, m. in. pracowników rad narodowych, szeregu organów administracji centralnej, banków, prokuratur i sądów, cywilnych pracowników wojska.

W toku rozmowy Ryszard Strzelecki podkreślił doniosłość problematyki, jaka leży w sferze działania ZZPPiS.

Zmarł Bogumił Kobiela

10 bm. w godzinach południowych w III Klinice Chirurgicznej Akademii Medycznej w Gdańsku zmarł znany aktor Bogumił Kobiela, ciężko ranny przed kilku dniami w wypadku samochodowym. Blisko godzinna próba reanimacji, przedsięwzięta przez lekarzy, nie dała wyników.

Według wstępnej oceny klinicznej, bezpośrednią przyczyną zgonu był zator tętnicy płucnej.

ZMS-owcy dali przykład

Dzięki zobowiązaniom na cześć jubileuszu PRL

przyspieszą budowę nowego obiektu

Od sprawnej realizacji wielkich inwestycji starachowickiej FSC zależy terminowe uruchomienie produkcji 6-tonowego „stara 200". Najpoważniejszym obiektem wznoszonym obecnie jest hala montażu samochodów. Wykonawca (Ostrowieckie PBP) napotyka przy realizacji tej inwestycji na poważne kłopoty. Brakuje bo pracowników niewykwalifikowanych. W tej sytuacji z pomocą realizacji zadań inwestycyjnych pospieszyła młodzież z FSC inspirowana przez organizację ZMS. Młodzi postanowili wykopać fundamenty w skalistym podłożu o pojemności 2,2 tysiąca metrów sześciennych. Koszt robocizny szacowany jest na 300 tys. zł, głębokość wykopów przekracza 2,5 metra. Od 2 lipca, 20-osobowe brygady młodzieży drążą skaliste podłoże przy pomocy kompresora, kilofów i łopat. FSC zaopatrzyła młodzieżowe brygady w odpowiednie obuwie i robocze kombinezony i zamierza przeznaczyć pewne środki pieniężne na działalność organizacji ZMS, m. in. na wycieczki i akcję obozową. Przyjęto zasadę, że każdy członek organizacji ZMS, zdolny do wykonywania pracy fizycznej, poświęci budowie hali montażu ostatecznego 4-5 godzin pracy. Dzięki temu trudne wykopy w ciągu 2-3 miesięcy zostaną zakończone gwarantując terminową realizację harmonogramu robót. Przy budowie hali pracowały już grupy młodzieży wydziałów narzędziowni, zespołu produkcji obrabiarek, działu technologicznego i zakładu doświadczalnego. Ujawnili się już pierwsi przodownicy, którymi są m. in.: Włodzimierz Gryz i Krzysztof Kutyła z działu technologicznego, czy też przewodniczący koła ZMS z zakładu doświadczalnego — Andrzej Janiec. Każdy dzień pracy wzbogaca listę o nowe nazwiska, a przyjaciel pracą ZMS-owcy marzą o słonecznej pogodzie. W ten sposób młodzi z FSC i w tej formie czczą 25-lecie Polski Ludowej.

Do Moskwy przybyła gwiazda kinematografii włoskiej — Sofia Loren, która grać będzie w kręconym w Związku Radzieckim filmie „Słoneczniki". Film reżyseruje Vittorio de Sica, a partnerem Sofii Loren będzie Marcello Mastroianni. Na zdjęciu: powitanie na lotnisku. CAF — AP — telefoto

Na konferencji prasowej

Prezydent Pompidou zapowiada kontynuowanie polityki poprzednika

PARYŻ, PAP. W czwartek, o godzinie 15.00 czasu warszawskiego, rozpoczęła się konferencja prasowa prezydenta Francji, G. Pompidou.

Odpowiadając na pierwsze pytania dziennikarzy prezydent zapowiedział m. in., że Francja utrzyma całkowite embargo na dostawę broni do Izraela. Podkreślił on ponownie głoszoną poprzednio przez prezydenta de Gaulle'a tezę o roli wielkich mocarstw w uregulowaniu konfliktu bliskowschodniego.

Odpowiadając na dalsze pytania stwierdził, iż rokowania paryskie w sprawie Wietnamu, mimo iż długotrwałe, przynoszą jednak pewien postęp.

G. Pompidou wyraził dalej nadzieję, że w najbliższych miesiącach odbędzie się spotkanie na szczycie przywódców sześciu państw Wspólnego Rynku i stwierdził, że w zasadzie Francja nie wysuwa sprzeciwu wobec przyłączenia się W. Brytanii czy innych krajów do Wspólnoty Europejskiej.

DOKOŃCZENIE NA STR. 2

Na wszelki wypadek?

Kosztem 2,7 mln dolarów w podziemiach Pentagonu zbudowano specjalną salę posiedzeń, w której będą się odbywać spotkania na temat zamieszek w kraju i kryzysów za granicą. Sala wyposażona jest w komputer mogący „zapamiętać" 130 mln faktów dotyczących sił zbrojnych innych krajów. CAF — UPI — telefoto

Prognoza pogody

Jak podaje PIHM — zachmurzenie umiarkowane, na północnym zachodzie w ciągu dnia wzrastające, z możliwością niewielkich opadów. Temperatura maksymalna od 18 st. na północnym wschodzie do 22 st. na południowym zachodzie. wiatry z kierunków zachodnich.

Nie milkną strzały na Bliskim Wschodzie

KAIR PAP. Przez 22 godziny trwała wymiana ognia między wojskami egipskimi i izraelskimi w strefie Kanału Sueskiego. Jak oświadczył rzecznik wojskowy ZRA, została ona zakończona po zmuszeniu do milczenia wszystkich nieprzyjacielskich baterii. Pojedynek artyleryjski rozpoczął się we wtorek o godz. 23 i był kontynuowany z niewielkimi tylko przerwami.

Jak oświadczył rzecznik armii izraelskiej w czasie środowej wymiany ognia artyleryjskiego w strefie Kanału Sueskiego zginął 1 żołnierz izraelski, a 3 odniosło rany.

Komunikat wojskowy ogłoszony w środę w Bejrucie stwierdza, że organizacje partyzantów palestyńskich przeprowadziły operacje wojskowe na wszystkich arabskich terenach okupowanych, zadając nieprzyjacielowi duże straty w ludziach i sprzęcie.

W ciągu ostatnich kilku dni wielu żołnierzy izraelskich zostało zabitych lub rannych, zniszczono szereg nieprzyjacielskich pojazdów wojsko.

DOKOŃCZENIE NA STR. 2

♦ Przewodniczący Rady Państwa marszałek Polski Marian Spychalski przyjął na audiencji w Belwederze ambasadora nadzwyczajnego i pełnomocnego Konfederacji Szwajcarskiej w Polsce Pascala Frochaux, który złożył listy uwierzytelniające. Tegoż dnia przewodniczący Rady Państwa przyjął na audiencji listy uwierzytelniające z rąk ambasadora Republiki Wietnamu Południowego w Polsce.

♦ 10 bm., wiceprezes Rady Ministrów Piotr Jaroszewicz przyjął zastępcę dyrektora generalnego Międzynarodowego Funduszu Pomocy Dzieciom ONZ (UNICEF) Erica Heywarda oraz dyrektora europejskiego biura tej organizacji George Sicault, przebywających w Warszawie na obradach XV Zjazdu Europejskich Komitetów Narodowych UNICEF.

♦ Wczasowicze i turyści, którzy w środę przebywali na Wybrzeżu Szczecińskim w rejonie Międzywodzia i Wisełki byli świadkami dziwnego zjawiska. Po ciepłym dniu ok. godz. 18.30 zerwała się burza i zaczął padać ulewny deszcz, który niebawem zamienił się w gruby grad wielkości dużych czereśni, po czym nastąpiło nagłe ochłodzenie. Przez ok. 15 minut padał śnieg, który miejscami utrzymał się do późnych godzin nocnych. Na drodze prowadzącej z Dziwnowa do Międzyzdrojów powstała ślizgawica. W czwartek ok. 5 rano temperatura wynosiła już jeszcze około 5 st. C., ale już o 9 zapanowała piękna, słoneczna pogoda.

Między Odrą a Bugiem

♦ O popularności kapitana Klossa — bohatera telewizyjnego serialu „Stawka większa niż życie" — nie trzeba chyba nikogo przekonywać. Czym jednak wytłumaczyć tę niezwykłą popularność, dla czego właśnie postać kapitana Klossa tak pasjonuje telewidzów? Odpowiedź na to pytanie zawarta będzie w pracy magisterskiej zatytułowanej „Genealogia literacka kapitana Klossa" którą przygotowuje Alina Studenna — studentka IV roku polonistyki Uniwersytetu Wrocławskiego.

♦ W Klubie SDP „Pod Gruszką" w Krakowie odbyła się pierwsza publiczna projekcja jedynego polskiego filmu dokumentalnego z okresu hitlerowskiej okupacji. Autorem filmu nakręconego — na polecenie dowództwa krakowskiego okręgu AK — z narażeniem własnego życia pod okiem okupanta jest inż. górnik mgr Tadeusz Franiszyn z Krakowa. Nakręcone przez niego poszczególne kadry filmu dotyczą walk partyzanckich stoczonych przez oddziały AK w rejonie Myślenic w 1944, zdjęć z łapanki ulicznej podczas tak zwanej „czarnej niedzieli" 20 sierpnia 1944 roku w Krakowie itp.

Problemy powiatów

lipskiego, zwoleńskiego i opatowskiego tematem spotkań z kierownictwem KW i Prez. WRN

Ostatnio I sekretarz KW tow. Tadeusz Budzik gościł w powiatach lipskim, zwoleńskim i opatowskim. W czasie wizyty w powiecie lipskim i zwoleńskim towarzyszyli mu — przew. Prez. WRN Aleksander Zarajczyk i sekretarz KW PZPR tow. Józef Stański. W Lipsku na spotkaniu z kierownictwem Komitetu Powiatowego omówiono problemy rolnictwa, głównie zaś realizację uchwał IV plenum KC w sprawach intensyfikacji produkcji rolnej a także kwestie dotyczące przetwórstwa płodów rolnych oraz rozwoju miasta. Przew. Prez. WRN uczestniczył również w obradach Prez. PRN poświęconych skupowi płodów rolnych. Z kolei goście zwiedzili Spół-

DOKOŃCZENIE NA STR. 2

Defekt rakiety „Saturn"

Czy lądowanie na Księżycu zostanie przełożone?

NOWY JORK, PAP. W czwartek wczesnym popołudniem zarysowało się niebezpieczeństwo opóźnienia lotu kabiny „Apollo-11", z trzema lunonautami na Księżyc. W urządzeniach rakiety „Saturn", która ma wynieść pojazd w przestrzeń kosmiczną wykryto defekt. O godzinie 1.00 w nocy z czwartku na piątek miało rozpocząć się tzw. odliczanie przed startem rakiety. Jeżeli do tego czasu defekt nie zostanie usunięty, odliczanie nie rozpocznie się w przewidzianym terminie. Specjaliści nie wypowiedzieli się na razie czy defekt jest poważny.

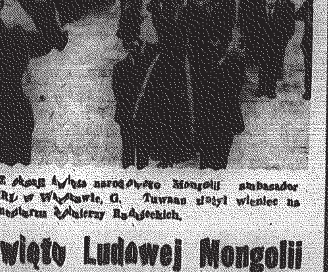

Z okazji święta narodowego Mongolii ambasador MRL w Warszawie, G. Tuwaan złożył wieniec na cmentarzu żołnierzy Radzieckich.

Święto Ludowej Mongolii

Depesza gratulacyjna z Polski

Z okazji 48 rocznicy zwycięstwa Mongolskiej Rewolucji Ludowej Władysław Gomułka, Marian Spychalski i Józef Cyrankiewicz przesłali do I sekretarza KC Mongolskiej Partii Ludowo - Rewolucyjnej, premiera MRL — Jumdżagijna Cedenbała i przewodniczącego Prezydium Wielkiego

DOKOŃCZENIE NA STR. 2

Ze świata

SESJA RADY NAJWYŻSZEJ ZSRR

● MOSKWA. W czwartek o godzinie 10 czasu miejscowego rozpoczęła się na Kremlu sesja Rady Najwyższej ZSRR. Na sesji omówiony będzie referat min. spraw zagranicznych ZSRR A. Gromyki poświęcony problemom sytuacji międzynarodowej i polityki zagranicznej Związku Radzieckiego oraz rozpatrzone ogólne zasady ustawodawstwa ZSRR i republik związkowych dotyczącego prawa pracy. Sesji zostaną przedstawione do zatwierdzenia dekrety Prezydium Rady Najwyższej ZSRR.

PRASA RADZIECKA O POBYCIE DELEGACJI POLSKIEJ

● MOSKWA. Wszystkie czwartkowe wydania moskiewskich dzienników publikują na pierwszej kolumnie informacje o pobycie w Moskwie polskiej delegacji na czele z Józefem Cyrankiewiczem. Dzienniki podają jednocześnie wiadomości o wspólnym zwiedzaniu przez naszą delegację, oraz członków kierownictwa partii i rządu radzieckiego czynnej od 2 tygodni jubileuszowej wystawy przemysłowej — 25 lat PRL.

PROCES REBELIANTÓW W ALGIERII

● ALGIER. W czwartek rozpoczął się w Algierze proces stronników pułkownika Tahara Zbiri byłego szefa sztabu generalnego armii algierskiej przywódcy rebelii z grudnia 1967 roku przeciwko rządom prezydenta Bumediena. Przed sądem rewolucyjnym stanęło 180 rebeliantów.

U THANT ZREZYGNUJE Z PODRÓŻY DO AFRYKI?

● NOWY JORK. Sekretarz generalny ONZ U Thant zrezygnuje prawdopodobnie ze swej podróży do Afryki ze względu na stan zdrowia. Jak wiadomo, sekretarz generalny poddany został we wtorek operacji hemoroidów i opuści klinikę dopiero w przyszłym tygodniu.

KOSMOS-289

● MOSKWA. W czwartek wystrzelono w Związku Radzieckim kolejnego sztucznego satelitę Ziemi z serii „Kosmos", oznaczonego numerem 289.

Satelita wszedł na orbitę o następujących parametrach: początkowy okres obiegu wokół Ziemi 89,8 minuty, maksymalna odległość od powierzchni Ziemi 350 km, minimalna odległość — 200 km, kąt nachylenia orbity 65,4 stopnia. Aparatura satelity funkcjonuje prawidłowo.

Nie milkną strzały na Bliskim Wschodzie

DOKOŃCZENIE ZE STR. 1

wych oraz stanowisk ogniowych. Operacje prowadzone przez komandosów palestyńskich objęły rejon Gazy, dolinę Jordanu oraz syryjskie wzgórza Golan.

KAIR PAP. Dwa egipskie plutony piechoty oraz oddział wojsk inżynieryjnych przedostały się o północy ze środy na czwartek przez Kanał Sueski i zaatakowały ufortyfikowany obiekt wojskowy nieprzyjaciela w rejonie El Kersz na północ od Ismailii. Wiadomość tę podał w czwartek egipski rzecznik wojskowy.

Izraelski obiekt wojskowy był otoczony ze wszystkich stron drutem kolczastym oraz minami. Rzecznik dodał, że atak został przeprowadzony bez pomocy ognia artyleryjskiego i tak niespodziewanie, iż uniemożliwił zaskoczonemu nieprzyjacielowi podjęcie jakichkolwiek przygotowań. Patrol egipski podłożył dużą ilość ładunków wybuchowych w 5 nieprzyjacielskich pozycjach ogniowych. Wszystkie one zostały całkowicie zniszczone.

Niespodziewany atak całkowicie sparaliżował nieprzyjaciela, który znajdował się w pobliżu. Patrol powrócił bezpiecznie do swojej bazy nie ponosząc żadnych strat.

KAIR PAP. Czwartkowy „Al Ahram" pisze w artykule redakcyjnym, że wypady oddziałów egipskich na drugą stronę Kanału Sueskiego są przygotowaniem do większych operacji mających na celu wyjście poza obecne rozmiary konfrontacji.

„Ten nowy etap w okresie wzrastających eskalacji — pisze dziennik — jest wyjątkowo ważny. Oznacza to, że siły zbrojne nie są już na etapie przygotowywania się do operacji defensywnych, odpierania rajdów nieprzyjacielskich, czy niedopuszczania do działalności wywiadowczej wroga".

NOWY JORK PAP. W środę w czasie parady nowych oficerów izraelskich w Tel Awiwie buńczuczne oświadczenie złożył izraelski szef sztabu gen. Haim Bar - Lew. Stwierdził on cynicznie, że Izrael musi przygotowywać się do wojny z Arabami i nie tylko utrzymywać, ale zwiększać swoją — jak się wyraził — „przewagę na Bliskim Wschodzie".

Bar-Lew oświadczył również, że głównym problemem dla Izraela jest utrzymanie linii przerwania ognia. Tym samym izraelski szef sztabu dał niedwuznacznie do zrozumienia, że Izrael nie będzie respektował uchwał ONZ, a zwłaszcza rezolucji Rady Bezpieczeństwa z 22 listopada 1967 roku w sprawie wycofania wojsk izraelskich z okupowanych terenów arabskich.

Memorandum parlamentarzystów krajów nadbałtyckich

Uczestnicy IV spotkania parlamentarzystów i osobistości życia publicznego państw północnoeuropejskich i nadbałtyckich zakończyli w środę 2-dniowe obrady w Rostocku uchwalając memorandum w sprawie pokoju i bezpieczeństwa europejskiego. W obradach wzięli udział przedstawiciele 8 państw reprezentujących 36 partii politycznych i różnych organizacji społecznych.

Aktywnie uczestniczyła w obradach delegacja polska, której przewodniczył członek Rady Państwa, K. Banach.

Memorandum wskazuje, że doświadczenia obu wojen światowych, które wzięły początek z ziemi niemieckiej, uczą, że pokój na naszym kontynencie musi opierać się na trwałych podstawach.

Takie podstawy — czytamy w dokumencie — to przede wszystkim:

* uznanie terytorialnego status quo, a w szczególności wszystkich istniejących granic europejskich, włącznie z granicą między NRD a NRF i granicą na Odrze i Nysie. Pragnieniem uczestników spotkania jest, aby rząd NRF zrezygnował z wszystkich żądań rewizji granic.

* ustanowienie normalnych stosunków zgodnych z prawem międzynarodowym między wszystkimi państwami europejskimi na zasadzie równouprawnienia i wzajemnego poszanowania suwerenności. Wymaga to zrezygnowania przez NRF z roszczeń do wyłącznego reprezentowania Niemiec.

* podpisanie przez wszystkie państwa układu o nierozpowszechnianiu broni nuklearnej i ścisłe przestrzeganie protokołu genewskiego z roku 1925 w sprawie zakazu użycia broni biologicznych i chemicznych.

* uznanie układu monachijskiego za nieważny od samego początku.

* stworzenie systemu bezpieczeństwa zbiorowego w Europie, co doprowadzi do rozwiązania istniejących obecnie bloków militarnych.

* dojrzał już czas zwołania wkrótce europejskiej konferencji bezpieczeństwa. Warunki do takiej konferencji zostały stworzone przez oświadczenia międzynarodowych kongresów, czy spotkań, a zwłaszcza przez apel budapeszteński państw Układu Warszawskiego.

Z punktu widzenia interesów państw północnoeuropejskich i nadbałtyckich i ich narodów oraz dla zachowania pokoju na naszym kontynencie — głosi dalej memorandum — konieczne jest uznanie istniejących w Europie realiów. Unormowanie stosunków z NRD jest nakazem politycznej rzeczywistości. Udaremnione w znacznym stopniu wysiłki tych sił, które odrzucają status quo i wysuwając żądania terytorialne zagrażają bezpieczeństwu narodów.

Sygnatariusze memorandum zwracają się z apelem do rządów i parlamentów państw Europy północnej i zachodniej o wystąpienie na rzecz niezwłocznego zwołania konferencji ogólnoeuropejskiej przy równouprawnionym udziale wszystkich państw europejskich; o powszechne uznanie, zgodnie z prawem międzynarodowym NRD i NRF; o rozwijanie wszechstronnej współpracy państw o różnych ustrojach społecznych i ich narodów.

Sygnatariusze dokumentu zwracają się do wszystkich partii i organizacji, do opinii publicznej państw północnoeuropejskich i nadbałtyckich, do prasy, radia i telewizji, apelując o poparcie idei i propozycji zawartych w memorandum. Przyczyniłoby się to do stworzenia trwałego systemu bezpieczeństwa na naszym kontynencie.

* ★ *

Czwartego dnia obchodów „Tygodnia Bałtyku" delegacje polską z min. żeglugi, Jerzym Szopą gościli spółdzielcy ze wspólnoty spółdzielczej Kluetzer Winkel. Następnie równie serdecznie podejmowała delegację jednostka graniczna narodowej armii ludowej w powiecie Grevesmuehlen.

Pompidou

DOKOŃCZENIE ZE STR. 1

Odpowiadając na dalsze pytania prezydent Francji Pompidou oświadczył m. in., że rozwiązanie problemu niemieckiego może nastąpić wyłącznie w następstwie odprężenia między Wschodem i Zachodem. Dodał on, iż Francja jest gorącą zwolenniczką tego odprężenia i pragnie współpracować w tym kierunku z wszystkimi krajami Europy wschodniej, a w szczególności ze Związkiem Radzieckim.

Z Wietnamu

LONDYN, NOWY JORK, PAP. W Wietnamie południowym ostatnie walki ze środy na czwartek, stały pod znakiem partyzanckich zasadzek i ataków rakietowo-moździerzowych. W odległości około 100 km na północ od Sajgonu wpadł w środę w zasadzkę konwój USA, który wyruszył z miejscowości An Los do Quang Nga. Ciężkie 6-godzinne starcie rozpoczęło się w momencie, gdy pierwszy wóz prowadzący kolumnę niespodziewanie wyleciał w powietrze. W tym momencie żołnierze 11 zmotoryzowanej dywizji USA znaleźli się pod silnym ogniem broni maszynowej. Wezwali oni na pomoc helikoptery i samoloty myśliwskie, a jednocześnie do akcji włączyły się czołgi i wozy pancerne USA. W wyniku tych starć 4 żołnierzy amerykańskich zginęło, a 11 odniosło rany.

Poprzedniego dnia w podobną zasadzkę wpadł inny oddział amerykański w odległości około 560 km na północ od Sajgonu. 9 żołnierzy USA poniosło wówczas śmierć, a 7 zostało rannych.

W ciągu ostatniej nocy zanotowano 29 ataków rakietowo-moździerzowych przeprowadzonych przez bojowników Narodowego Frontu Wyzwolenia Wietnamu Południowego na obiekty wroga. W czwartek rano pod ogniem z moździerzy znalazły się południowowietnamskie stanowiska w rejonie miasta Moc Hoa, około 80 km na zachód od Sajgonu. Podobny atak dokonany przez partyzantów na pozycje wojsk reżimowych w pobliżu Bien Hoa obrócił w gruzy 12 budynków.

Jednocześnie strona amerykańska znów użyła superfortec „B-52" do rajdów na domniemane pozycje partyzantów — dokonały one ostatniej nocy 4 nalotów dywanowych na rejony położone około 40 i 110 km na północny wschód od Sajgonu.

Konferencja paryska wznowiła obrady

PARYŻ, PAP. W czwartek rano rozpoczęło się 25 posiedzenie Paryskiej Konferencji w sprawie Wietnamu.

Przed wejściem na salę obrad przewodniczący delegacji DRW, minister Xuan Thuy, oświadczył dziennikarzom, że ma do przekazania dwie znamienne wiadomości:

W DRW, w związku ze świętem narodowym USA przypadającym 4 lipca, postanowiono zwolnić trzech jeńców amerykańskich.

Lotnictwo amerykańskie zbombardowało w pierwszych dniach miesiąca gminy położone w DRW na północ od strefy zdemilitaryzowanej, powodując zniszczenia i śmierć osób cywilnych.

W SKRÓCIE

◊ SOFIA. W drugim dniu pobytu w Bułgarii węgierskiej delegacji partyjno-rządowej toczyły się rozmowy oficjalne. Delegacji bułgarskiej przewodniczył pierwszy sekretarz KC BPK, premier Todor Żiwkow, zaś delegacji węgierskiej pierwszy sekretarz KC WSPR, Janos Kadar.

◊ RZYM. [illegible] włoskiego ruchu socjalistycznego 78-letni [illegible] po [illegible] 60-letniej karierze politycznej postanowił 9 lipca wycofać się z czynnej działalności publicznej. Jego decyzja została wywołana rozłamem we Włoskiej Partii Socjalistycznej dokonanym 5 bm.

◊ KAIR. Maleńka załoga trzcinowej łodzi „RA", która pod dowództwem znanego norweskiego uczonego i podróżnika Thora Heyerdahla płynie z Afryki ku brzegom kontynentu amerykańskiego [illegible] nowe próby. W depeszy przekazanej egipskiemu dziennikowi „Al Ahram" Heyerdahl donosi o trudnościach, na które napotkała załoga płynąc przez strefę burz i wiatrów.

◊ WASZYNGTON. Jak oświadczył przewodniczący senackiej komisji spraw zagranicznych, W. Fulbright, Stany Zjednoczone zawarły „bardzo tajne porozumienie" z Syjamem. Porozumienie to w znacznym stopniu rozszerza zobowiązania USA wobec Syjamu.

◊ BRATYSŁAWA. 10 bm. przybyła do Bratysławy delegacja spółdzielczości polskiej na czele z przewodniczącym Naczelnej Rady Spółdzielczej, Tadeuszem Janczykiem. Delegacji towarzyszy przewodniczący Centralnej Rady Spółdzielczości w CSRS, Josef Podlipny.

Święto Ludowej Mongolii

DOKOŃCZENIE ZE STR. 1

Churału Ludowego MRL— Dżamsarangijna Sambu depeszę z najlepszymi życzeniami i braterskimi pozdrowieniami.

Depesza wyraża przekonanie, że przyjaźń i braterska współpraca łącząca Polskę i Mongolię będą się nadal umacniać i rozwijać.

Swoje święto obchodzi dziś najstarszy po Związku Radzieckim kraj socjalistyczny — Mongolska Republika Ludowa. Przed 48 laty zwycięstwo rewolucji ludowej, kierowanej przez Suche Batora utorowało Mongolii drogę do autonomii wobec Chin i do proklamowania w roku 1924 republiki ludowej. Każdy, kto oglądał znane dzieło klasyki filmowej, „Burza nad Azją", ma żywo przed oczami scenerię kraju, który pod bezpośrednim wpływem rewolucji radzieckiej najwcześniej wszedł na drogę socjalistycznego rozwoju. Był to jeden z najbardziej zacofanych obszarów Azji. W rezultacie stał się on terenem nowatorskiego eksperymentu społeczno - politycznego. Polegał on na próbie przekształcenia Mongolii w państwo socjalistyczne bezpośrednio z kraju feudalnego, a więc z pominięciem etapu kapitalistycznego rozwoju.

W krajobrazie Mongolii nastąpiły zasadnicze zmiany, których symbolem jest rozpoczęta przed kilkoma laty budowa zagłębia przemysłowo - energetycznego w Darchanie. W wyniku imponującego wzrostu produkcji przemysłowej jej udział w całej produkcji materialnej kraju przekroczył w 1965 roku 50 proc. Jeśli idzie o rolnictwo, to obok znacznego wzrostu hodowli znaczne osiągnięcia ma Mongolia w podjętej dopiero po rewolucji uprawie zbóż, której poziom pozwala obecnie na zaspokojenie nie tylko własnych potrzeb, ale również na eksport.

Obok osiągnięć gospodarczych Mongolii nasz szacunek budzi jej postawa wobec zasadniczych problemów międzynarodowych, jak również podstawowych spraw, jakimi żyje obecnie cały międzynarodowy ruch komunistyczny. Sąsiadująca z Chinami i ZSRR Mongolia, kraj o obszarze większym niż Francja, Anglia i NRF razem wzięte, ale liczący niewiele ponad milion mieszkańców, zajęła w konflikcie sprowokowanym przez Chiny z ZSRR jednoznaczne stanowisko. Fakt, że na jednego obywatela Mongolii przypada sześciuset Chińczyków, nie powstrzymał przywódców partii i rządu mongolskiego przed pryncypialnym i otwartym potępieniem wywoływanych przez Pekin starć na granicy z ZSRR, jak również rozbijackiej roli przywódców chińskich w ruchu komunistycznym.

Oto elementy sprawiające w sumie, że nasze dzisiejsze gorące pozdrowienia kierujemy do kraju, który tylko w geograficznym sensie jest od nas odległy.

Problemy powiatów

DOKOŃCZENIE ZE STR. 1

dzielnię Usługowo - Wytwórczą oraz obiekty budowanej tu suszarni ziemniaków.

W Zwoleniu, w czasie dyskusji o aktualnych problemach powiatu główną uwagę zwrócono na skup i przerób mleka, co w tym powiecie o rozwiniętej hodowli ma wielkie znaczenie. Świadczy o tym chociażby fakt, że plan na rok 1970 przewidywał skup w tym powiecie 4 mln litrów mleka, podczas gdy już w roku ubiegłym skupiono go 12 mln litrów. Zachodzi więc pilna potrzeba rozbudowy miejscowych zakładów mleczarskich. W czasie pobytu w Zwoleniu tow. Tadeusz Rudolf i towarzyszące mu osoby zwiedzili miejscową mleczarnię a także obiekty przekazane na filię Zakładów Metalowych im. „Waltera".

Tow. **Tadeusz Rudolf** spotkał się także z sekretariatem i egzekutywą Komitetu Powiatowego w Opatowie. W czasie obrad przedyskutowano problemy związane z rozwojem partii w powiecie oraz formy i metody pracy ideowo-wychowawczej i szkolenia partyjnego. Przedmiotem dyskusji były również sprawy rozwoju rolnictwa ze szczególnym uwzględnieniem nawożenia gleb. W swym wystąpieniu tow. Rudolf zwrócił uwagę na konieczność precyzyjniejszego określania zadań i roli dla organizacji i instytucji pracujących na wsi w realizacji programów rozwoju produkcji rolnej. Zwiedził tak że POM w Jacentowie oraz obiekty Zasadniczej Szkoły Zawodowej w Opatowie.

Komunikat CSO

Centrala Spółdzielni Ogrodniczych Okręg w Kielcach ustaliła nowe ceny detaliczne warzyw i owoców obowiązujące z dniem 11 lipca 1969 roku na terenie województwa kieleckiego i miast wydzielonych w sieci handlu uspołecznionego bez względu na formy handlu, w następującej wysokości za 1 kg: ziemniaki jesienne — 1,60 zł, ziemniaki wcz. import. — 4 zł, ziemniaki wcz. krajowe — 3.30, cebula obcinana 5.50 zł, sałata pow. 200 gr — 1,80 zł, ogórki 6 zł, pomidory krajowe 30 zł, kapusta wczesna — 2,50 zł, pomidory z importu — 40, — zł, marchew pęczek 500 gr — 3,50, kalafiory pow. 20 cm — 5 zł, orzechy włoskie krajowe 50 zł, orzechy laskowe import. 50 zł.

Na artykuły nie objęte cennikiem należy uzgodnić ceny między dostawcą a odbiorcą.

Aktyw partyjny WP o problemach ideowo-wychowawczych

W Warszawie odbyło się dwudniowe spotkanie kierownictwa MON z przodującymi sekretarzami komitetów POP i partyjnych organizacji pułkowych z poszczególnych okręgów wojskowych i rodzajów sił zbrojnych. Na spotkanie przybyli: wiceminister obrony narodowej, szef GZP WP — gen. dyw. Józef Urbanowicz, zastępca szefa GZP WP — gen. bryg. Mieczysław Grudzień, sekretarz KP MON — płk Jerzy Sekuczewski.

Spotkanie otworzył gen. Urbanowicz, który przedstawił węzłowe problemy działalności partyjnej w wojsku. Sekretarze podzielili się swymi doświadczeniami w działalności partyjno - politycznej w jednostkach wojskowych. W rzeczowej i szczerej rozmowie z kierownictwem GZP WP wysuwali oni propozycje w sprawie doskonalenia metod i stylu pracy partyjnej.

Na spotkanie przybył następnie minister obrony narodowej — gen. broni Wojciech Jaruzelski, który udekorował grupę oficerów, chorążych i podoficerów zawodowych srebrnymi i brązowymi medalami „Za zasługi dla obronności kraju".

W. Jaruzelski w swym wystąpieniu serdecznie podziękował wyróżniającym się sekretarzom za owocną działalność w umacnianiu zwartości ideowej i siły obronnej naszego wojska. Przedstawił on niektóre aktualne zadania stojące przed jednostkami wojskowymi. Min. Jaruzelski życzył uczestnikom spotkania pomyślności w dalszej pracy służbowej i w działalności partyjnej oraz w życiu osobistym. Z kolei W. Jaruzelski i gen. Urbanowicz rozmawiali z wieloma oficerami, chorążymi i podoficerami zawodowymi interesując się szczegółami szkolenia, działalności partyjnej i sytuacji w ich jednostkach wojskowych.

Samorząd Robotniczy „Chemaru" omówił plany roku przyszłego

W „Chemarze" obradowała 55 Konferencja Samorządu Robotniczego przy Zakładach Urządzeń Chemicznych i Aparatury Przemysłowej „Chemar" w Kielcach. Udział w konferencji wzięli zaproszeni goście — dyr Zjednoczenia „Chemak" — mgr inż. O. Hołownia, sekretarz KM PZPR — tow. J. Gil.

Po referacie omawiającym zadania planowe na rok 1970 zebrani zapoznali się z programem wykorzystania zdolności produkcyjnej i inwestycji zapewniających sprawne wykonanie zadań gospodarczych w świetle uchwał II plenum KC partii.

W dyskusji zabierali głos kierownicy wydziałów i pionów technicznych ustosunkowując się do przedstawionego programu. Podnoszono konieczność zainteresowania oddolnym planowaniem najmniejszych komórek zakładu, sprawniejszego wykorzystania maszyn i urządzeń, a także dokonania korekty wskaźników produkcyjnych przez zjednoczenie. Do tego ostatniego postulatu pozytywnie ustosunkował się dyrektor zjednoczenia.

Konferencja zaopiniowała pozytywnie wskaźniki zadań planowych na rok 1970.

(gab)

Międzynarodowy obóz harcerski w Sielpi

Wczoraj w ośrodku wypoczynkowym komendy Hufca ZHP Końskie w Sielpi odbyło się uroczyste otwarcie Harcerskiego Międzynarodowego Obozu Solidarności „Malta 69". Do ośrodka przybyło 30 gości zagranicznych, dziewczęta i chłopcy z Bułgarii i Finlandii (w najbliższą sobotę dojedzie grupa młodzieży z Berlina zachodniego).

Uroczystego otwarcia „Malty 69" dokonał wiceprzewodniczący Prez. WRN Jan Wójcik, który zapoznał gości z historią i tradycjami narodowowyzwoleńczymi Kielecczyzny. Obecni byli także: z-ca kier. Wydz. Propagandy KW PZPR tow. Bogusław Adamczyk, I sekr. KP PZPR w Końskich Józef Duda, wicekurator Mieczysław Krzosa i zaproszeni goście.

Wieczorem odbyło się wspólne ognisko harcerzy polskich oraz młodzieży zagranicznej. Obóz „Malta 69" w Sielpi trwać będzie do 23 lipca br.

CDU w ścisłym związku z odwetowcami

BONN PAP. W rozpoczętej batalii o głosy wyborcze CDU stawia wyraźnie na odwetowe grupy i związki przesiedleńcze. Pragnie ona zaprezentować się jako rzecznik i gwarant ich interesów oraz podkreśla tożsamość swoich celów politycznych z ich rewizjonistycznymi żądaniami.

Znalazło to szczególny wyraz na jednodniowym kongresie przedwyborczym CDU, jaki odbył się w Essen. Kanclerz Kiesinger i sekr. generalny CDU Heck stawali w obronie rzekomo szkalowanych, „pokrzywdzonych przez los i zubożałych" przesiedleńców i nie żałowali pochwał pod ich adresem.

Jak wysoko przesiedleńcy cenią sobie tego rodzaju deklaracje, dowiodło dyskusyjne wystąpienie przewodniczącego „Związku przesiedleńców" (BDV) Reinholda Rehsa. Ten neofita chadecji zapewniał, iż przesiedleńcy wierzą w CDU i nie chcą, aby przy pomocy coraz to nowych sformułowań podważano to, co zostało jednoznacznie wyrażone w deklaracji rządowej z grudnia 1966 roku.

Jeszcze wyraźniej powiedział to minister do spraw przesiedleńców Windelen. Jego zdaniem „CDU jest jedyną partią niemiecką, która zdecydowanie i realistycznie reprezentuje interesy i prawa przesiedleńców oraz uchodźców". Podkreślając, iż przejawem tego jest również odmowa CDU uznania tzw. realiów, Windelen oświadczył dalej: „Nikt bowiem nie może od nas wymagać, abyśmy lekkomyślnie zrezygnowali z praw i ugięli się przed dyktatem, jaki zatwierdziły zwycięskie mocarstwa w drugiej wojnie światowej w chwili ich triumfu nad pokonanym przeciwnikiem".

Wiadomości SPORTOWE

Reprezentacja Kielecczyzny na IV Igrzyska Sportowe Młodzieży Szkolnej

W dniach 17 — 22 bm. w Warszawie odbędą się IV Ogólnopolskie Igrzyska Młodzieży Szkolnej będące jednym z głównych punktów obchodu Srebrnej Rocznicy PRL. W Igrzyskach wystartuje blisko 4 tys. młodzieży z całego kraju. W samych tylko zawodach lekkoatletycznych wystartuje około 1200 dziewcząt i chłopców!

W tym wielkim święcie sportowym młodzieży szkolnej nie zabraknie również reprezentacji Kielecczyzny. **Na temat udziału naszej młodzieży w warszawskiej imprezie rozmawiamy z kierownikiem naszej ekipy mgr. Stefanem Czekałą.**

Kielecczyzna będzie reprezentowana w IV ISMS przez ekipę liczącą łącznie 178 osób (24 to opiekunowie i kierownicy). W grupie szkół średnich startować będziemy w lekkiej atletyce (25 osób), strzelectwie (6), gimnastyce (8), piłce ręcznej dziewcząt (III LO Kielce) i piłce nożnej (ZSZ Starachowice). W grupie szkół podstawowych: w lekkiej atletyce (33), pływaniu (17), piłce ręcznej dziewcząt (SP 18 Kielce), piłce ręcznej chłopców (SP 7 Radom), koszykówce dziewcząt (SP 32 Radom) i piłce nożnej (SP 3 Końskie).

W grach sportowych przeprowadzone już zostało losowanie grup półfinałowych. W piłce ręcznej dziewczęta III LO Kielce grać będą z Koszalinem, Lublinem i Rzeszowem, piłkarze nożni ZSZ Starachowice z Katowicami i Szczecinem i Olsztynem; piłkarze ręczni SP 7 Radom z Katowicami, Poznaniem i Katowicami, piłkarki ręczne SP 18 Kielce z Gdańskiem, Wrocławiem i Białymstokiem, koszykarki SP 32 Radom ze Szczecinem, Poznaniem i Lublinem, piłkarze nożni SP 3 Końskie z Białymstokiem, Łodzią woj., Szczecinem.

Obecnie wszyscy reprezentanci przygotowują się do startu na zgrupowaniach treningowych: lekkoatleci w Szydłowcu, gry sportowe w Kazimierzy Wielkiej, strzelcy we Włoszczowie, pływacy w Łodzi.

Warto dodać, że kierownicy ekipy przywiązują również wielką wagę do prezentacji naszej młodzieży. Całość wystąpi w efektownych strojach, na uroczystości otwarcia i zamknięcia nasza reprezentacja będzie poprzedzona grupą w strojach regionalnych niosąc specjalnie przygotowane rekwizyty.

Reprezentanci Kielecczyzny będą walczyć na arenach stolicy o poprawę pozycji naszego sportu szkolnego, który przed dwoma laty w Lublinie znalazł się na ostatniej pozycji. W I ISMS Kielce zajęły 12 miejsce, w II — 11 a w III — 19.

Reprezentacja Kielecczyzny udaje się do stolicy 16 bm.

Bułgarzy przegrali w Kazimierzy

● **Przebywający w Kielecczyźnie piłkarze bułgarscy zespołu Energetik Gyłbowo rozegrali trzecie spotkanie w Kazimierzy Wielkiej przegrywając po wyrównanej walce z miejscową Spartą 0:1 (0:0).**

Najlepsi kolarze walczą w Radomiu

Wczoraj na stadionie radomskiej Broni rozpoczęły się Kolarskie Torowe Mistrzostwa Polski, które zgromadziły na starcie całą czołówkę polskich torowców. Nie brakuje nikogo, a tych którzy się liczą, łącznie z brązowym medalistą Igrzysk Olimpijskich w Meksyku, Januszem Kierzkowskim. Biało-czerwoną koszulkę z orłem otrzymał on z rąk sekr. Prez. MRN w Radomiu mgr Romana Kidyby, Kierzkowski zdobył też wczoraj I tytuł mistrza Polski, w klasycznej konkurencji — wyścigu na 1.000 m, ze startu zatrzymanego.

Wrocławianin nie miał godnych siebie rywali, gdyż tym razem na starcie tej konkurencji nie stanął wielki jego rywal Wacław Latocha, z Włókniarza Łódź, który wziął udział w wyścigu drużynowym na 4 tys. m.

Wczorajszy dzień zawodów przyniósł wyniki nieco słabsze niż oczekiwano, gdyż panowało dotkliwe zimno i na jednej z prostych kolarzowi przeszkadzał porywisty przeciwny wiatr.

WYNIKI NA 1.000 M

1. Janusz Kierzkowski (Sparta Wrocław) 1.10,8, 2. Jankowski 1.10,7, 3. Kotliński 1.13,3, 4. Świt 1.14,0, 5. Matusiak 1.14,4, 6. Kaszowski 1.15,2, 9. Jerzy Skoczek 1.17,0, 15—16. K. Jasiński (Radomiak) i R. Kobiela — 1.17,5.

4.000 M DRUŻYNOWO.

W eliminacjach najlepszy czas uzyskała drużyna (Gryf Szczecin, Rajmund Zieliński, W. Matusiak, St. Geryk, St. Latocha) 4.60,5. Do ćwierćfinału zakwalifikowały się drużyny Sparty Wrocław, Gwardii Łódź, Włókniarza Łódź, Ogniwa Szczecin, Cracovii i Arkonii Szczecin.

W wyniku rozgrywek ćwierćfinałowych do dzisiejszego półfinału zakwalifikowały się zgodnie z przewidywaniami drużyny Sparty Wrocław, Gwardii Łódź, Włókniarza Łódź, Gryfu Szczecin.

Dziś dalszy ciąg zawodów, które rozpoczynają się o godz. 16.30. W programie sprinty, ćwierćfinały, półfinały i finały, półfinały i finały na 4.000 m drużynowo oraz ćwierćfinały, półfinały i finały na 4.000 m indywidualnie.

(styn)

* ★ *

● **Kolejne zwycięstwo odnieśli piłkarze warszawskiej Legii podczas swego tournee po USA. W miejscowości Harrison Polacy pokonali drużynę Newark Ukrainian 8:1 (3:0). Bramki dla legionistów zdobyli: Dejna, Pieszko i Gadocha, dla gospodarzy Oleski.**

Rajd MO

W niedzielę 13 bm. Kom. Wojewódzka Milicji Obywatelskiej i Polski Związek Motorowy w Kielcach dla uczczenia jubileuszu ćwierćwiecza PRL oraz powołania MO i SB organizują rajd samochodowo-motocyklowy szlakiem walk o utrwalenie władzy ludowej.

Impreza ma spełnić dwa zasadnicze cele. Pierwszy to pokazanie sprawności Milicji Obywatelskiej, a szczególnie służby drogowej. W tej części programu będą pokazane różne konkurencje sprawnościowe jak próba szybkości terenowej, próba zrywu i hamowania, kontrola uszkodzeń technicznych pojazdu, udzielenie pierwszej pomocy ofiarom wypadku i wiele innych ciekawych konkurencji. Drugi cel rajdu to odbycie uroczystych apeli pod tablicami pomiątkowymi w miejscach uświęconych krwią poległych w walce o utrwalenie władzy ludowej funkcjonariuszy MO, SB i członków ORMO. Apele odbędą się na trasie rajdu w Gadkach, Kiennie i Lipniku przy udziale miejscowych władz i społeczeństwa.

Uroczyste otwarcie rajdu odbędzie się w Kielcach na placu Obrońców Stalingradu o godz. 9 rano. Zakończenie rajdu odbędzie się na Stadionie KS „Błękitni" około godziny 15.

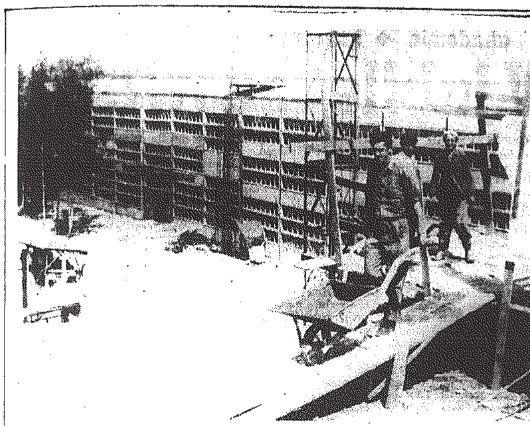

„...Daleko jeszcze do wykończenia hali głównej zakładu" (w głębi).
CAF — Włodzimierz Wawrzynkiewicz

Zagrożona inwestycja

Na bakier z harmonogramami

TADEUSZ WIĄCEK

Z początkiem lipca minęło dwa lata od czasu rozpoczęcia w Stąporkowie jeszcze jednej inwestycji przemysłowej. Jest nią budowany tu Zakład Kamionki Kanalizacyjnej, który będzie obiektem przemysłowym przyczyniającym się do dynamicznego rozwoju najmłodszego miasta w Kielecczyźnie. Fabryka ta będzie produkowała rury kanalizacyjne o średnicy od 100 do 450 mm. Nieprzypadkowo zakład ten zlokalizowano właśnie w Stąporkowie, albowiem produkcja rur oparta będzie na surowcu występującym w tych okolicach — iłołupku.

Inwestycja ta wznoszona jest kosztem 331 mln zł, w tym wartość robót budowlano-montażowych oblicza się na 181 mln zł. Po uruchomieniu roczna wartość produkcji zakładu wynosić będzie 114 mln zł. Przewiduje się, że fabryka zatrudni około 430 osób, w tym ponad sto kobiet.

Według obowiązującego cyklu budowy, zakład ma rozpocząć produkcję z dniem 1 lipca 1970 roku. Czy termin ten zostanie dotrzymany? To pytanie trapi zarówno dyrekcję zakładu, jak i władze powiatowe. Nie od dziś wiadomo bowiem, że nasi wykonawcy bardzo często traktują terminy ostateczne jako umowne i wyszukują coraz to nowe trudności obiektywne, aby odroczyć całkowite zakończenie robót.

Generalnym wykonawcą robót budowlano - montażowych Zakładów Kamionki Kanalizacyjnej jest skarżyskie Przedsiębiorstwo Budowlano-Montażowe, zaś drugim generalnym wykonawcą jest Biuro Projektów i Dostaw Pieców Tunelowych w Krakowie. Niestety pierwsze z tych przedsiębiorstw nie najlepiej wywiązuje się ze swych zobowiązań. W roku 1967 skarżyskie PBM miało wykonać prace wartości 13 mln zł i w efekcie zrealizowało roboty za 13.202 tys. zł. Wszystko wskazywało więc na to, że prawidłowy harmonogram budowy zostanie zachowany. Trudności rozpoczęły się dopiero w roku ubiegłym.

Oto zjednoczenie, któremu podlega stąporkowski zakład podjęło decyzję o zmianie technologii. Chodziło tu o zmodyfikowanie przygotowania mas (przerób o naturalnej wilgotności kopalnianej) i wprowadzenie rur o długości 1,5 m. Oczywiście zmiany te były w pełni uzasadnione, gdyż dzięki nim uzyskuje się poprawę warunków bhp (zmniejszenie zapylenia zakładu i miasta) oraz wzrost ilości produkcji o 20 proc., a wzrost wartości produkcji o 40 proc. To wszystko kosztem powiększenia nakładów zaledwie o 17 proc. Zmiany te były więc ze wszech miar korzystne, ale wpłynęły na... zahamowanie robót budowlanych. Trzeba było bowiem dokonać niezbędnych poprawek w dokumentacji.

Z drugiej strony skarżyskie przedsiębiorstwo nie zapewniło sobie w roku ubiegłym pełnej mocy przerobowej. Efekt był taki, że zamiast zrealizować prace za blisko 50 mln. zł, wykonano **zaledwie 28.474 tys. zł. Dość na tym, że z początkiem bieżącego roku PBM miało zaległości rzędu 26.300 tys. zł.**

Tymczasem założenia dyrektywne przewidywały całkowite zakończenie robót budowlano - montażowych do końca bieżącego roku, by w roku przyszłym przystąpić do wykonania chodników, zieleńców i drobnych robót wykończeniowych. Sądząc z dotychczasowego tempa robót i „zawalonego" wykonawstwa w roku ubiegłym, spodziewać się należy, że termin oddania zakładu do użytku zostanie przesunięty. Tym bardziej że PBM zarezerwowało na rok bieżący moc przerobową w siłach własnych zaledwie na blisko 16 mln zł. Nie wdając się bliżej w przyczyny tego stanu, przyjrzyjmy się, jak realizowane są poszczególne obiekty Zakładu Kamionki Kanalizacyjnej.

Budynek nr 1 ma służyć do magazynowania surowców i przygotowania mas. Stan surowy wykonano w 80 proc., ale podwykonawcy będą mogli przystąpić do robót dopiero we wrześniu. Pozostaje tu do wykonania bardzo dużo robót związanych z pracą pod ziemią — fundamenty pod maszyny, ściany oporowe itp. W dodatku nie rozpoczęto jeszcze prac związanych z połączeniem tego budynku z **halą główną zakładu. Obecnie zaawansowanie robót nie gwarantuje przygotowania obiektu do rozruchu w zaplanowanym terminie. Konieczne jest dodatkowe zatrudnienie około trzystu osób, na które czeka front robót.**

„...Krakowskie Przedsiębiorstwo Budowy Pieców Przemysłowych nie czekając na wykonanie hali głównej przystąpiło do uruchamiania pieców". Od lewej „biali murarze" Leszek Lisowski i Eugeniusz Zgrzebnicki.
CAF — Włodzimierz Wawrzynkiewicz

Daleko jeszcze do wykończenia hali głównej zakładu (budynek nr 3). Pozostaje tu do wykonania zakończenie stanu surowego, zabezpieczenie dachu i ścian. Następnie zakończenie trzeciego fundamentu suszarni wraz z podłożem i przekazanie dla Krakowskiego Przedsiębiorstwa Budowy Pieców Przemysłowych. Ponadto nie rozpoczęto jeszcze budowy fundamentów pod prasy angielskie, mimo iż znajdują się już one na placu budowy. Front robót dla podwykonawców przy tym obiekcie nie jest przekazywany terminowo. Dyrekcja zakładu twierdzi, że na obiekcie tym istnieje możliwość zwiększenia załogi o 40 osób, co poważnie zwiększyłoby tempo robót.

Kotłownia zakładu znajduje się na terenie pobliskiej Odlewni Żeliwa „Niekłań". Stan robót budowlanych przy nich nie gwarantuje przekazania w październiku frontu robót dla podwykonawców, zwłaszcza kieleckiego „Instalu". Prawdopodobnie kotłownia nie będzie oddana na okres rozruchu zakładu, co zdecydowanie uniemożliwi rozpoczęcie produkcji.

Nie rozpoczęto jeszcze prac przy budynku stacji redukcyjnej gazu, co wiąże się z nieprzygotowaniem frontu robót dla przedsiębiorstwa „Gazobudowa" w Zabrzu. Pozostające do wykonania drobne roboty wykończeniowe przy warsztacie mechanicznym i magazynie technicznym nie pozwalają na korzystanie z tych pomieszczeń. Przed dwoma laty rozpoczęto budowę bocznicy kolejowej i do tej pory nie zakończono.

Tak przedstawia się obraz budowy Zakładu Kamionki Kanalizacyjnej w Stąporkowie. Niewesoły obraz. Wszyscy wykonawcy — z PBM, „Instalem" i „Elektromontażem" na czele — nie zrealizowali swych zadań. Chlubnym wyjątkiem jest tylko Krakowskie Przedsiębiorstwo Budowy Pieców Przemysłowych, które nie czekając na wykończenie hali głównej (miała być oddana w stanie surowym z końcem września 1968 roku) przystąpiło do montowania pieców.

Na temat ślamazarnego tempa robót przy budowie stąporkowskiej „kamionki" odbyła się już niejedna narada. Realnie rzecz biorąc inwestycji tej grozi przedłużenie cyklu budowy o dwanaście miesięcy. Aby temu zapobiec Komitet Powiatowy partii w Końskich zorganizował po II plenum KC naradę z udziałem generalnego wykonawcy i podwykonawców, na której ustalono, że istnieje jednak możliwość zakończenia budowy w planowanym terminie, pod warunkiem realizowania ustalonego harmonogramu przez skarżyskie PBM. Z kolei przedsiębiorstwo to kierując się uchwałami II plenum KC postanowiło zwiększyć swój potencjał na budowie i w terminie przekazać front robót dla pozostałych wykonawców.

Zadanie to może być wykonane jedynie pod warunkiem pełnej mobilizacji skarżyskiego przedsiębiorstwa i pomocy Zjednoczenia Budownictwa. Kierunki działania zmierzające do przyspieszenia robót budowlano - montażowych opracowano na naradzie, która odbyła się w Stąporkowie z udziałem dyrektora Departamentu Budownictwa w Ministerstwie Budownictwa i Przemysłu Materiałów Budowlanych oraz dyrektora zjednoczenia, zainteresowanych przedsiębiorstw wykonawczych.

Badając jednak aktualny stan budowy, doprawdy trudno mieć nadzieję, że ustalone terminy zostaną dotrzymane. Chyba, iż PBM zacznie rzeczywiście respektować uchwały II plenum i ze spotęgowaną energią zwiększy tempo robót w wykonawstwie własnym.

Dyrektor Zakładu Kamionki Kanalizacyjnej stwierdził, że bez zdecydowanych kroków PBM, nie może być mowy o przekazaniu zakładu do rozruchu w dniu 1 marca 1970 r. Na pewno ma rację.

Mleko dla wszystkich

Niedostatek zdolności produkcyjnych i brak miejsc konsumpcyjnych w lokalach gastronomicznych powoduje, że resort handlu wewnętrznego już od kilku lat podejmuje wysiłki w celu szybszego [illegible] zakładów masowego żywienia, a przede wszystkim [illegible] obsługi oraz barów mlecznych.

Ministerstwo Handlu Wewnętrznego [illegible] dla poszczególnych województw ilości barów mlecznych, które powinny być uruchomione do 1970 r. Ilość ta, z 237 na koniec 1968 r. ma zwiększyć się do 574 na koniec następnej pięciolatki, przy jednoczesnym dwukrotnym wzroście ilości miejsc konsumpcyjnych. Jeszcze szybciej ma następować rozwój barów szybkiej obsługi.

Warto odnotować, że realizacja tego programu w województwach musi nastąpić nawet wtedy, gdyby trzeba było ograniczyć zamierzony rozwój sieci innych rodzajów zakładów gastronomicznych. Mamy nadzieję, że i Kielecczyzna doczeka się w końcu nowych barów mlecznych i barów szybkiej obsługi, bo jest u nas z tym fatalnie.

TMZ

Kryptonim HAL-69

30 tysięcy harcerzy z naszego województwa rozpoczęło wielkie harcerskie misterium oznaczone kryptonimem HAL-69. W przełożeniu na język zwykłego śmiertelnika znaczy to przyjaźń z lasem, przyrodą, zabawa ze słońcem, namiotem i piosenką — jednym słowem harcerska akcja letnia roku, a raczej wakacji 1969.

Nie puszcza się jednak harcerzy do lasu po to tylko, aby śledzili tropy dzikich zwierząt i buszowali w zaroślach. Zgodnie z od wielu lat prowadzoną pracą wychowawczą, właśnie akcja letnia zawiera wiele elementów, które pozwalają na kontynuację tej pracy w nowych, bo leśnych, warunkach. Zaczyna się od momentu, kiedy harcerze przyjadą do miejsca przeznaczenia. Już na wstępie muszą sami rozbić namioty, dbać o to, aby praca ta była wykonana starannie, bo w przeciwnym wypadku, byle deszcz może spowodować zakłócenia w obozowym życiu. Na obozie zdobywa się stopnie i sprawności harcerskie, pomaga miejscowej ludności, wykonuje czasem drobne, a potrzebne prace w ramach działalności społecznej. Na obozie wreszcie przygotowują się harcerze do prac prowadzonych następnie w drużynie w ciągu całego roku.

Tegoroczna HAL przypada na okres obchodów 25-lecia Polski Ludowej i harcerze wykorzystują tę okazję do wzbogacenia wiedzy młodzieży o historii walk narodowowyzwoleńczych, do przekazania wiedzy o budowie i odbudowie kraju, do zilustrowania jego dorobku i przemian. Manifestacją jedności całej Chorągwi Kieleckiej jest zgrupowanie reprezentacyjnych obozów wszystkich hufców województwa w rejonie Chęcin i Małogoszcza. Trzeciego lipca dwa i pół tys. harcerzy rozbiło namioty nad rzekami Wierną i Nidą. Wszyscy oni są uczestnikami wielkiej „Akcji 25", której celem jest uczczenie 25-lecia przez Chorągiew Kielecką i zapoczątkowanie realizacji uchwały IV Zjazdu ZHP „Polsce Ludowej serca, myśli, czyny", oraz zainicjowanie działalności Harcerskiej Służby Ziemi Kieleckiej. Program „Akcji 25" obejmuje zadania związane z poznawaniem dorobku Polski Ludowej, pomnażaniem jej bogactwa poprzez pracę harcerzy w ramach Harcerskiej Służby Ziemi Kieleckiej, realizację hasła „Solidarność, pokój, przyjaźń". Przez cały czas trwania „Akcji 25" prowadzone jest współzawodnictwo między obozami o tytuł „Obozu 25-lecia PRL".

W ramach tegorocznej harcerskiej akcji letniej prowadzone również będzie kształcenie kadry drużyn specjalnościowych Chorągwi Kieleckiej. Działanie to mające na celu podnoszenie poziomu i wiedzy kadry oznaczone zostało harcerskim kryptonimem „Omega-69". W ramach Omegi kształceniem objętych zostanie 230 drużynowych i 150 kandydatów na drużynowych. W Sielpi, pow. Końskie, prowadzony będzie kurs dla drużynowych drużyn wodnych i żeglarskich. Natomiast w powiecie nowosądeckim w lipcu trwać będzie kurs dla drużynowych drużyn turystyczno-krajoznawczych. A w Żabieńcu, pow. kielecki zorganizowane zostanie zgrupowanie kursów drużynowych drużyn MSR, łączności, służby zdrowia, pożarnictwa, czerwonych beretów.

Szczególnie cennym osiągnięciem programowym ZHP jest Międzynarodowa Akcja Letnia „Malta", organizowana już od 18 lat. W roku bieżącym zadaniem „Malty" będzie pokazanie dorobku 25 lat Polski Ludowej. W ramach V Międzynarodowego Obozu Cimes „Malta 69" w Harcerskim Ośrodku Wodnym w Sielpi harcerze będą gościć pionierów z Bułgarii, Finlandii i Berlina zachodniego. Towarzyszyć im będą harcerze Szczepu Szkoły Podstawowej nr 3 w Końskich. Natomiast w sierpniu 30 harcerzy ze Szczepu nr 3 w Końskich przebywać będzie na międzynarodowym obozie w Kemerowie nad Morzem Czarnym w Bułgarii. Jest to wyróżnienie dla szczepu za opiekę nad pionierami uczestnikami obozu „Malta" w roku ubiegłym. Tradycją już się stały przyjazne stosunki i wzajemna wymiana delegacji harcerzy i pionierów Chorągwi Kieleckiej i obwodu winnickiego. W ramach wymiany 30 pionierów przebywać będzie w Ośrodku Wodnym w Sielpi, a tyle samo harcerzy z Kielc, Pińczowa, Końskich i Radomia wyjedzie do Winnicy.

W wyniku współzawodnictwa Młodzieżowych Kręgów Instruktorskich, prowadzonego w ciągu całego roku harcerskiego, najlepszy w województwie Młodzieżowy Krąg Instruktorski przy Szczepie Cwartacy w Radomiu wyjeżdża na obóz zlotowy MKI „Grunwald 25". Obóz zlotowy zlokalizowany został w powiecie Ostróda w województwie olsztyńskim. W programie obozu przewidziano między innymi spotkania z pisarzami, twórcami kultury polskiej, zlot na polach Grunwaldu, konkurs na taniec, piosenkę i plakat 25-lecia PRL. Ponadto uczestnicy obozu wezmą udział w manifestacji młodzieży 22 lipca w Warszawie.

Nie zapomniano w tegorocznej harcerskiej akcji letniej również o zuchach. W tym roku kolonie zuchowe organizują 25 hufce.

Nie jest to oczywiście wszystko, co można powiedzieć o tegorocznych harcerskich wakacjach. Są jeszcze obozy wędrowne, harcerskie obozy lokalizowane poza Kielecczyzną i cieszące się wielką popularnością. Nieobozowe Lato — wakacje dla tych, którzy zostają w mieście. Trzeba jednak powiedzieć jedno, do wakacji harcerze przygotowywali się od wielu miesięcy, wykorzystując wieloletnie doświadczenia i chyba będzie to udane harcerskie lato, tym bardziej, że zbiega się ono z wielkim jubileuszem Polski Ludowej. Tej szansy wychowawczej harcerze na pewno nie zmarnują.

(af)

Krótko — ciekawie

SILNIKI Z PLASTIKU

Jedno z przedsiębiorstw belgijskich produkujące maleńkie 1,5 lub 2-watowe silniczki elektryczne, do urządzeń gospodarstwa domowego i do zabawek, przeszło całkowicie na stosowanie obudowy, łożysk i kółek zębatych z tworzyw sztucznych zamiast z metalu. Wszystkie te części są produkowane szybko i tanio metodą wtrysku, a czas montażu został skrócony o połowę.

CZY TOKIO ZATONIE?

Od 1947 roku w wielu dzielnicach stolicy Japonii obsuwa się grunt. W ciągu ostatnich 12 miesięcy wschodnia część jednej z tokijskich dzielnic obniżyła się o 17 cm. Obecnie ok. 37 km kw. miasta Tokio leży poniżej poziomu morza. Specjaliści są zdania, że obsuwanie się miasta spowodowane jest tym, że wielkie zakłady przemysłowe systematycznie wypompowują wody zaskórne przepływające pod stolicą.

PATRICK QUEN[illegible]

Sprawa WIRGINII DENHAM

Tłumaczyła IZA DĄMBSKA

184

Proszę mi wierzyć, iż jest to jak najdalsze od moich intencji. Ale... no, cóż... przepraszam! Wszystko co mogę powiedzieć to — że szczerze przepraszam.

Chociaż wiele dałbym za to, żeby przyjąć to, co powiedział — dosłownie, on jednak wyraźnie okazywał, że wszystko było drwiną.

Wstał z fotela, przerzucił płaszcz przez ramię i poszedł ku drzwiom. Kiedy tak przyglądałem mu się z tyłu, coś w jego postawie ostrzegało mnie, że moje zwycięstwo było bardzo złudne. Okazało się, że i tym razem się nie omyliłem. Przy samych drzwiach obejrzał się i spojrzał na mnie.

— Będę pamiętał o tym, co pan nazywa poszlakami, panie Denham — powiedział. — Mam tu taką maleńką rzecz, zupełny drobiazg. Bo, widzi pan, byłem jeszcze raz u Esmeraldy z prośbą, żeby zidentyfikowała pewien drobiazg, jaki zabrałem z pańskiego mieszkania.

Z jedną ręką już na klamce, drugą sięgnął do kieszeni, skąd wyjął drobny, okrągły przedmiot.

Był to czarny, metalowy guzik od płaszcza Olsena.

— Esmeralda twierdzi, panie Denham, że wygląda zupełnie podobnie jak guziki przy płaszczu Olsena — od nie znalezionego jeszcze płaszcza Olsena. Z drugiej strony jednak stwierdziłem, że jest to guzik pochodzenia francuskiego.

Otworzył drzwi i rzucił jeszcze tylko:

— Do widzenia, panie Denham!

Drzwi się za nim zamknęły.

Po jego wyjściu siedziałem dłuższy czas nieruchomo, przypominając sobie nienawistnie, jak siedział w naszym mieszkaniu pochylony naprzód, z kieliszkiem martini w ręku i jak zrzucił, niby przypadkowo, niewielką kupkę guzików ze stołu. Strącił je z tak zmyślnie ukartowaną niezręcznością i okrzykiem „Ojej, ależ ze mnie niezgraba!", że już wtedy wiedziałem, o co chodzi. Czy mam zadzwonić do Wirginii, żeby ją uprzedzić, że nasz wróg podszedł do nas o krok bliżej? Nie. Po co ją jeszcze bardziej denerwować. Lepiej poczekam aż znajdę coś, co mogłoby przeciwstawić się atakowi Tranta. Księstwo Lerczikow!

185

Nie uprzedziłem księstwa o swojej wizycie. Moja wściekłość na Tranta przeniosła się po trosze na księcia i księżną. Dlaczego mam ich uprzedzać o ataku? Teraz nie było to już szlachetne współzawodnictwo sportowe, gdzie obowiązują przepisy. To walka! Zabrałem pudło z kwiatami i wychodząc, zapowiedziałem Mary, żeby odwołała wszystkie moje przedpołudniowe konferencje.

Poszedłem do odległego zaledwie o kilka bloków hotelu Pierre piechotą. Nie skorzystałem z wewnętrznego telefonu, tylko wsiadłem od razu do windy tak wytapetowanej i wyłożonej mahoniami, jak trumna greckiego armatora milionera. Przez korytarz wysłany dywanami na całą szerokość dotarłem do drzwi apartamentu księstwa Lerczikow. Z wewnątrz dochodziły przyciszone dźwięki muzyki Chopina. Nacisnąłem dzwonek i muzyka ucichła. Zadzwoniłem jeszcze raz a wówczas usłyszałem wysoki, rozkazujący głos księżnej Nataszy. Przypuszczając zapewne, że to pokojówka, zawołała:

— Entrez!

Był czas, kiedy wydawało mi się czarujące, że księżna uważa za zbyteczne zniżać się do angielszczyzny dla zwyczajnej amerykańskiej pokojówki, teraz jednak uważałem to za afektację. Nareszcie znalazłem ujście dla mego gniewu. Co oni sobie właściwie wyobrażają? Kim są, u diabła! Przeżytki jakiegoś systemu, który został zlikwidowany już pięćdziesiąt lat temu! Skąd ta czelność szastania dolarami wuja Gene w tym luksusowym hotelu dlatego tylko, że raczyli zgodzić się na małżeństwo swej wnuczki z członkiem „cette famille de l'Amerique du Nord, assez riche, vous savez, mais— zut! un tout petit peu bourgeoise quand même!" *)

Kiedy zadzwoniłem po raz trzeci, drzwi otworzyła mi księżna Natasza. Przekroczyła już chyba siedem-

*) franc. Wie pani, ta rodzina z Północnej Ameryki... dosyć zamożna, ale... no cóż troszkę jednakże małomieszczańska.

186

dziesiątkę, ale struktura jej delikatnych kości policzkowych pozostała nie naruszona. Były tak delikatne jak kości gołębia: rasowe ręce o cienkich przegubach, jasne włosy ciągle jeszcze lśniące, jak u młodej dziewczyny — do tego duże, także dziewczęce, niebieskie oczy i dziewczęcy, nieco zadarty na końcu, nosek. Można ją było sobie wyobrazić, jak z rozwianym włosem biega po ogromnych komnatach wielkiego książęcego pałacu w Moskwie i szuka pod jedwabnymi poduszkami i za rodzinnymi portretami pędzla Winterhaltera, wielkanocnych jajek wyrobu Faberye'a, które ukrył przed nią ubóstwiający ją ojciec. W porównaniu z nią, nawet Tania wydała się ciężkawa i wulgarna.

Miała na sobie biały, powiewny negliż, obszyty przy szyi puchem marabuta (Z firmy Bonwita? Na rachunek wuja Gene?)

Na mój widok zatrzepotała radośnie rękami i wciągnęła mnie głębiej do pokoju.

— Ach, to Ludwik, to ten nasz biedny Ludwik. Nic... nie martw się. Wiem. Słyszałam, opowiadali mi o twoim zmartwjeniu. Biedny, kochany chłopcze! — ciągnęła mnie za rękę przez foyer w stronę saloniku wołając równocześnie:

— Włodzimierzu! Włodzimierzu Aleksandrowiczu! Zgadnij tylko, kto przyszedł? Ludwik! Ten nasz poczciwy, biedny Ludwik.

I oczy jej, błękitne, jak wody morza na Krymie, zamrugały ku mnie pod długimi rzęsami.

— Nie martw się, powtarzam jeszcze raz. Mówili mi. Dzwonili Hugowie. O, mój drogi, biedny chłopcze! Twoja śliczna, nowa żona. Quel désastre!

Hugowie! Mogłem się domyślić, że Hugowie już telefonowali. Nie do wiary, co to za instynkt stadny u tych Denhamów. Żadne z nich nie stanowi odrębnej indywidualności. Zrobili z siebie wielogłowego, wieloczłonowego potwora... Denhamów! Jak to się nazywał ten smok w mitologii greckiej, o stu głowach? Hydra. A jednak znalazł się ktoś, kto ją zabił.

(c. d. n.)

Dziś piątek — 11 lipca. Imieniny Pelagii i Olgi. Słońce wzeszło o godz. 3.21, a zajdzie o godz. 19.55.

Nasze MIASTO

Telefon Działu Miejskiego 43-45

CO, GDZIE, KIEDY?

TEATR IM. S. ŻEROMSKIEGO nieczynny.

KINA:

„Romantica" — „Rzeczpospolita babska" — polski, l. 14, g. 15.30, 18 i 20.15.

„Moskwa" — „Ząb za ząb" — duński, pan. l. 16, g. 16, 18 i 20.

„Warszawa" — „Ci wspaniali mężczyźni w swych latających maszynach" — ang. pan. kol. l. 11, g. 10.30, 15, 17.30 i 20. „Aleksander Newski" — radz., l. 14, g. 13.30.

„Bajka" — nieczynne.

„Skałka" — „Napad stulecia" — ang., l. 16, g. 16, 18 i 20.

„Letnie" — „Szczęście" — franc., kol. l. 18, g. 20.30.

„Robotnik" — „Obcy w domu" — ang. l. 18, g. 15, 17 i 19.

„Górnik" (Rudki) — „Kochać jak Romeo" — jug. kol. l. 16, g. 18.30.

„Marmury" (Chęciny) — „Oferta matrymonialna" — włoski, kol. l. 16, g. 19.

„Skalnik" (Wiśniówka) — nieczynne.

„Bartek" (Zagnańsk) — „Kierunek Berlin" — polski, pan. l. 11, g. 19.

„Echo" (Ostojów) — „Na pomoc!" — ang. kol. l. 11, g. 19.

„Gołoborze" (Słupia Nowa) — nieczynne.

Uwaga. Terminarz filmowy podajemy na podstawie informacji kierowników kin, za jego ścisłość redakcja nie odpowiada.

Fotoplastikon — nieczynny.

APTEKI: Dyżur pełni apteka nr 1 przy ul. Buczka 37/39B i apteka nr 167 przy ul. Sienkiewicza 15.

KRYTA PŁYWALNIA — nieczynna.

Muzeum Świętokrzyskie — plac Partyzantów 3—5. Wystawy stałe: „Z najnowszej historii Kielecczyzny". Etnografia. „Galeria malarstwa polskiego". Wystawy czasowe: „Twórczość St. Wyspiańskiego", „Tematyka rewolucyjna w malarstwie polskim".

ODDZIAŁ — Muzeum lat szkolnych Stefana Żeromskiego — ul. Świerczewskiego 25. Czynne z wyjątkiem poniedziałków i dni poświątecznych od godz. 9 do 15, we wtorki od godz. 12 do 18.

Orońsko — park (pow. Szydłowiec) — Ogólnopolska Wystawa Rzeźby Plenerowej.

WYSTAWY:

Salon E-7 (Chemiplastyka) ul. Rewolucji Październikowej 6 — wystawa malarstwa Jadwigi Jackowskiej i metaloplastyki Małgorzaty Babickiej.

TELEFONY: Pogotowie Ratunkowe 09, Pogotowie Milicyjne 07, Pogotowie WSW 83-23, Straż Pożarna 02, Pogotowie Energetyczne 64-35, Pogotowie wodno-kanalizacyjne 85-32, Punkt informacje o usługach 011, Hotel Centralny 28-44, Informacja kolejowa 815, Pogotowie wodociągowo-kanalizacyjne i elektryczne MZBM 57-89, Pogotowie hydrauliczne i energetyczne KSM 79-98, Pogotowie gazowe 19-25 i 78-83, Pomoc Drogowa PZM 93-86.

POSTOJE TAKSÓWEK:

Pl. Obrońców Stalingradu 72-70, dworzec kolejowy 44-33, taksówki bagażowe, ul. Świętokrzyska 69-89

Roboty jeszcze dużo, ale i tempo przyspieszone.
Fot. Z. Jonko

Już wkrótce będziemy chodzić i jeździć przez nowy węzeł komunikacyjny

PRACE na pięknym, nowym węźle komunikacyjnym tzw. krakowskiej rogatce dobiegają końca. W najbliższych dniach odbywać się tu już będzie częściowy ruch. Czy jednak na 22 Lipca wszystko zostanie zrobione? Na to pytanie dyrektor Miejskiego Przedsiębiorstwa Robót Komunalnych nie może dać zapewnienia. W każdym razie zmobilizowano wszystkie siły i środki, roboty prowadzone są całym dniami. Na pewno przed 22 Lipca dla ruchu udostępnione zostanie przebicie ul. Gwardii Ludowej do ul. Ogrodowej — oba pasma jezdni, ul. Świerczewskiego zostanie włączona do ul. Ogrodowej, gotowe będzie całe skrzyżowanie, włączone zostaną oba pasma jezdni ul. Krakowskiej zaś nowy odcinek ul. Ściegiennego otrzyma jedno pasmo jezdni. Na drugim trwają prace w przyśpieszonym tempie.

W każdym bądź razie, jeszcze przed lipcowym świętem będziemy chodzić i jeździć przez nowy, bardzo potrzebny miastu węzeł komunikacyjny, chociaż nie wszystko jeszcze zostanie zrobione.

Budowa ta, mimo wszystko jest przykładem dobrej roboty, rzadko spotykanego tempa. Żeby tak wszystko budować! Czy były trudności? Jak z każdą inwestycją. Ale kiedy wszyscy zainteresowani dołożyli starań, kiedy dyrektorzy, kierownicy osobiście doglądali, pilnowali, kiedy pomogły wydatnie takie przedsiębiorstwa jak KZKP i KPTSB — efekty są zadowalające.

Przekonaliśmy się jeszcze raz, że przy dobrych chęciach i sprawnej organizacji pokonać można nawet „obiektywne trudności."

Nowy węzeł komunikacyjny, wraz z przyległymi ulicami Gagarina i Marchlewskiego, wraz z całym uzbrojeniem i zielenią, kosztować będzie ponad 14 mln zł.

* ★ *

Kilka tygodni temu dyrektor Kieleckiego Przedsiębiorstwa Budowlanego oświadczył przedstawicielowi redakcji, że ośrodek wypoczynkowy nad zalewem (ten od strony Szydłówka) będzie oddany do użytku przed 22 Lipca. Wczoraj dyrektor raz jeszcze potwierdził to zapewnienie stwierdzając, że pozostało do wykonania trochę tylko drobnych prac.

A więc teraz tylko sprawa szybkiego wyposażenia ośrodka w sprzęt i otwarcie kawiarni.

Czyny społeczne za 15 mln zł

Dla uczczenia 25-lecia Polski Ludowej mieszkańcy Kielc podjęli i realizują zobowiązania na rzecz miasta wartości 15 mln zł. W czynach społecznych buduje się ulice, place zabaw, obiekty sportowe itp. Największy i najpiękniejszy obiekt budowany w czynie społecznym to Kadzielnia.

Harcerze zapraszają pod namioty

Komenda Hufca ZHP Kielce — miasto organizuje 13 bm., na obozie XXV-lecia w Wilkomyi, „dzień otwartych namiotów". Szczególnie członkowie szczepu z Liceum im. Stefana Żeromskiego zapraszają swoich rodziców do odwiedzenia obozu. Koło Przyjaciół Harcerstwa informuje, że autokar do Wilkomyi odjedzie o godz. 8 spod budynku liceum przy ul. Ściegiennego.

Jednocześnie informujemy, że wyjazd harcerzy na II turnus do Janowa nastąpi 15 bm, o godz. 8, spod lokalu Komendy Hufca. Uczestnicy I turnusu wrócą autokarami w tymże dniu w godzinach południowych.

Powrót zuchów z kolonii w Wąsoszu Koneckim przewidziany jest na 17 bm., w godz. południowych. Autokary przyjadą pod siedzibę Komendy Hufca.

W sprawach II plenum KC PZPR Punkt konsultacyjny PTE

Polskie Towarzystwo Ekonomiczne (mieszczące się w Domu Usług przy ul. Buczka) zorganizowało punkt konsultacyjny w związku z realizacją uchwał II plenum KC PZPR. W środy i piątki każdego tygodnia, w godz. 17—19, można tu zasięgnąć fachowych porad z zakresu analizy zdolności produkcyjnych, poziomu technicznego, jakości produkcji, programowania, planowania i realizacji inwestycji oraz innych problemów dotyczących przemysłu, budownictwa, handlu.

Zgłoszenia udziału w konsultacjach przyjmowane są także na piśmie lub telefonicznie — nr telef. 90-58, wewnętrzny 24.

Przychodnia na Czarnowie

Już niedługo oddana zostanie do użytku nowa przychodnia na osiedlu Czarnów. Obecnie trwają tam prace wykończeniowe. Personel przychodni, w ramach czynu dla uczczenia 25-lecia PRL, myje okna, drzwi, pastuje podłogi itp. Prace te postępowałyby szybciej i sprawniej, gdyby nie brak wody i światła. Do podłączenia wody brakuje podobno małego kawałka rurki, a brak prądu nie wiadomo czym tłumaczyć. Jak twierdzi kierowniczka przychodni — dr Aleksandra Gienc, warunki pracy w nowym budynku poprawią się o przysłowiowe „całe niebo", na co tak długo czekał personel przychodni i pacjenci.

Na zdjęciu — (od lewej) rejestratorka Zofia Kołodziejek i pomoc dentystyczna Stanisława Dadziak w czasie robienia porządków. Fot. Z. Jonko

Sobie i swojemu MIASTU

WCZORAJ przedstawiciel Prez. MRN — kier. Wydz. Gosp. Komunalnej — Jan Pakuła wraz z dyr. MPGK Karolem Mikołaszkiem przeprowadzili rekonesans porządków w naszym mieście. Okazało się, że wiele przedsiębiorstw i instytucji, które wzięły na siebie obowiązek porządkowania ulic, chodników i skwerów, zbagatelizowało swoje zobowiązania. Np. ul. Krakowska. Wprawdzie uprzątnięto pobocza ulicy, ale hałdy sprzyzmowanego piasku zalegają chodniki.

Wiele do życzenia pozostawia nadal uporządkowanie ul. Mickiewicza. Tutaj po prostu nic nie zrobiono. Sądzimy, że mieszczące się przy tej ulicy instytucje wezmą sobie to do serca i pracownicy ich przystąpią do porządków.

Zapomnieli też o swoim obowiązku dozorcy przy ulicach Rewolucji Październikowej i Jesionowej. Wcale nie lepiej jest przy Alei Tysiąclecia. Przy tej Alei prowadzi budowy KPBM. Sądzimy, że wspólnymi siłami można tu wiele zrobić.

Skandalicznie wprost wygląda „porządek" przy ulicy Armii Czerwonej, gdzie prywatni właściciele posesji nie próbują sobie zadać trudu w wywiązaniu się ze swoich społecznych obowiązków. Pl. Wojciecha również straszy swoim wyglądem.

Paskudne wrażenie sprawiają „porządki" przy dworcach PKP i PKS. Liczymy jednak, że najbliższe dni zmienią na korzyść wygląd otoczenia tych placówek.

Dotychczas najlepiej ze swoich zobowiązań wywiązały się MZBM i MPGK oraz Miejski Zarząd Dróg, Mostów i Zieleni, chociaż i te jednostki mają jeszcze dużo do zrobienia. T. Sz.

* ★ *

W dalszym ciągu przedsiębiorstwa budowlane nie sprzątają szybko terenów po zakończeniu prac. Sterty gruzu, ziemi, śmieci leżą tygodniami. Ze sprzątaniem gruzu i różnych odpadków powinno się pośpieszyć nawet przedsiębiorstwo tynkujące domy na placu Obrońców Stalingradu i sąsiednich ulicach.

* ★ *

Plac u zbiegu ulic Szydłowskiej i Pocieszka wygląda jak księżycowy krajobraz — leje, doły i zwały ziemi. Żeby choć wyrównać spychaczem. Kto ma to zrobić? Chyba MZBM.

* ★ *

Paskudnie wyglądają trawniki przy ul. 1 Maja za wiaduktami. Wszędzie niemal rosną tylko chwasty. Parkany niektórych posesji przy tej ulicy także wyglądają opłakanie.

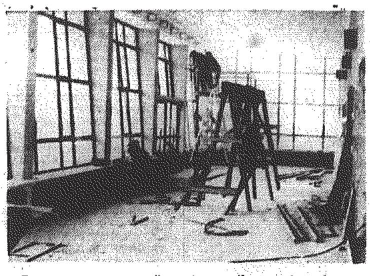

Prace przy „kosmetyce" wnętrz pawilonu nad zalewem.
Fot. Z. Jonko

Uroczysta sesja rad narodowych ◆ dzielnicowe akademie ◆ imprezy, festiwale, wystawy

W jubileuszowe dni

ROZPOCZYNA się decydująca faza obchodów 25-lecia Polski Ludowej. Już 14 bm. rozpoczynają się pierwsze uroczyste dzielnicowe akademie, podczas których zasłużeni działacze otrzymają odznaczenia. Wszędzie przewidziano występy artystyczne. 14 bm., o godz. 19, w Klubie Milicjanta przy ul. Kopernika, odbędzie się uroczysta akademia dla mieszkańców dzielnicy śródmieście — wschód. Tego samego dnia o godz. 18 odbędzie się akademia dla mieszkańców dzielnicy śródmieście — północ — w świetlicy Studium Nauczycielskiego przy ul. Leśnej. Dzielnicowy Komitet FJN — Szydłówek zaprasza na akademię 15 bm., o godz. 19, do Szkoły Podstawowej nr 16 przy ul. Toporowskiego. Akademia dla mieszkańców Czarnowa I odbędzie się również 15 bm, o godz. 19 w Szkole Podstawowej nr 18.

Uroczysta wspólna sesja Wojewódzkiej i Miejskiej Rady Narodowej planowana jest na 20 bm.

Przygotowano bogaty program imprez, które rozpoczną się już w dniu 17 bm. Tego to dnia m. in odbędzie się w hali sportowej koncert laureatów festiwalu pieśni patriotycznej, rozpocznie się w WDK ogólnopolski festiwal filmów amatorskich oraz otwarta zostanie (również w WDK) wystawa pt. „Manifest Lipcowy".

Do ciekawszych imprez, które odbędą się 18 bm., zalecić trzeba premierę widowiska pt. „Dziś do Ciebie przyjść nie mogę". Tego też dnia odbędzie się także przegląd filmów o tematyce wojskowej.

Na 19 bm. przygotowuje się m. in. otwarcie wystawy pt. „25 lat kieleckiej grafiki książkowej' oraz imprezę dla młodzieży pt. „Muzyka — plastyka — film".

20 bm. warto będzie pójść do parku na kiermasz książki, prasy i reprodukcji oraz na liczne koncerty, imprezy i przeglądy filmowe.

Nie zapomniano także o imprezach dla dzieci. Tak np. 21 bm. w WDK odbędzie się konkurs rysunkowy pt. „25 lat PRL". Tego dnia będą wyświetlane filmy i organizowane występy zespołów artystycznych.

Z planu imprez przewidzianych na 22 Lipca warto podkreślić „Kalejdoskop kielecki", jaki odbędzie się w parku, występy zespołów harcerskich, zespołów ludowych itp.

Imprezy trwać będą do 26 bm., każdy więc wybierze dla siebie coś miłego i ciekawego. Amatorzy filmu będą np. mogli wziąć udział w festiwalu filmów dokumentalnych i przeglądzie filmów o Kielcach, miłośnicy sztuki zobaczą wystawę prac plastyków - amatorów pt. „Kielecczyzna w 25-leciu', a młodzież będzie mogła wziąć udział w imprezie rozrywkowej pt. „Piknik młodzieżowy". Będą się także odbywały liczne zabawy taneczne. Szczegółowy harmonogram imprez będziemy podawać na bieżąco.

Dary dla Wietnamu

14 bm. odbędzie się w KZWM spotkanie z przedstawicielami ambasady Demokratycznej Republiki Wietnamu, którym wręczone zostaną dary ufundowane przez KZWM, ZDZ i WZSP — motocykle i odzież.

Goście radzieccy zwiedzają region kielecki

Jak już informowaliśmy, w Kielcach trwa ogólnopolski kurs językowy dla nauczycieli języka rosyjskiego, angielskiego i niemieckiego. Wykłady prowadzą znakomici fachowcy z ZSRR, NRD, Anglii i USA. Na kursie języka rosyjskiego, w którym uczestniczy 48 nauczycieli z województwa kieleckiego, krakowskiego i bydgoskiego wykładają fachowcy z wyższych uczelni radzieckich. Kierowniczką grupy wykładowców jest **Nina Iwanowna Tarasowa** — wykładowczyni Uniwersytetu Przyjaźni Narodów im. Lumumby w Moskwie.

W wolnym czasie radzieccy goście zwiedzają region kielecki, m. in. zabytki hutnictwa w staropolskim zagłębiu przemysłowym. Planuje się także na 11 bm. spotkanie z Polakami — absolwentami uczelni radzieckich mieszkającymi w Kielcach.

Spółdzielnia Rzemiosła Kominiarskiego ufundowała książeczkę mieszkaniową

Książeczkę mieszkaniową dla wychowanki Domu Dziecka ufundowała Wojewódzka Spółdzielnia Rzemiosła Kominiarskiego, a nie Kamieniarskiego, jak to podawaliśmy.

Książeczkę wręczył prezes spółdzielni — Tadeusz Bęben.

RADIO i TELEWIZJA

PROGRAM I
na fali 1322 m i UKF 72,71 MHz

8.10 Pięć minut o gospodarce. 8.15 Piosenka miesiąca — muzyka. 8.10 Felieton muzyczny. 9.40 Dla przedszkoli, 10.05 „Najpiękniejsza gałąź" — fragm. pow. 10.25 Muzyka romantyczna 10.50 „Traktat Wersalski". 11.00 Na rosyjską nutę. 11.30 Estrada Piosenkarzy. 11.4. Postęp w gosp. domowym. 12.25 Koncert z polonezem. 13.00 Arie w wyk. Kipnisa. 13.20 Swojskie melodie. 14.00 Cykl — 25-lecie taśmy radiowej. 14.20 Muzyka Mongolii. 14.30 Utwory Paganiniego. 15.05—16.00 Aud. dla dziewcząt i chłopców. 16.10—18.00 Popołudnie z młodością. 18.05 Ludzie i kontynenty. 18.25 Spotkanie z piosenką radziecką. 19.30 Koncert życzeń. 20.25 Zespoły instrumentalne i „Trubadurzy" 21.00 Ze wsi i o wsi. 21.25 Pięć minut o wychowaniu. 21.30 Teatr Sensacji PR — „Poranek autorski". 21.45 Melodie w rep. Beatlesów 22.00 Magazyn studencki. 23.10 O co tu chodzi? 23.15 Utwory Bacha i Beethovena. 0.20 Program nocny.

PROGRAM II
na fali 202,2 m i UKF 70,40 MHz

6.40 Public. międzynarodowa. 7.50 Piosenka miesiąca — muzyka. 8.33 Śpiewa zesp. lud. PR. 9.00 Rewia zesp. rozryw. 9.35 Z życia Zw. Radzieckiego. 9.55 Ork. Mandolinistów. 10.25 Fragm. pow. „Paleta z mazowieckiej sosny". 10.45 Muzyka różnych epok. 12.25 Miniatury na fagot. 12.40 Muzyka ludowa świata. 13.00 Konc. rozr. 13.40 „Spotkanie z Suche-Batorem" fragm. 14.05 Śpiewy historyczne Niemcewicza. 14.22 Koncert w duecie. 14.45 Muzyka organowa. 15.00 Chór PR Wrocław. 15.30 Kompozytorzy o kompozytorach. 15.50 Cykl—Pierwsze dni wolności. 16.10 Musicorama. 16.45—18.20 W Warszawie i na Mazowszu. 18.20 Sonda. 19.00 Echa dnia. 19.15—22.00 Wieczór literacko-muzyczny. 19.— Felieton literacki. 19.30 Koncert symfoniczny. 20.26 Poemat Desnosa. 21.06 Ork. rozrywkowe. 21.35 Zespoły wokalne zagraniczne. 22.30 Muzyka taneczna. 22.45 Ork. PR Łódź. 23.25 Muzyka taneczna.

PROGRAM III
na UKF 72,11 MHz

17.05 Quodlibet — czyli, co kto lubi. 17.30 „Charlie Chan prowadzi śledztwo" 17.40 Muzyka mechaniczna. 18.00 Ekspresem przez świat. 18.05 Pod Kurzą Stopką. 18.25 Wiek jazzu. 19.00 „Naszyjnik królowej" 19.30 Romanse z teatru. 19.45 Mini-max. 20.05 Aud. rozryw. 20.15 „Tijuana" z Opola. 20.25 Sałatka po włosku. 20.50 W poszukiwaniu właściciela. 21.00 W cieniu przeboju. 21.30 Trójmecz najlepszych — The Beatles, The Beach Boys, The Rolling Stones. 21.55 Opera tygodnia. 22.00 Fakty dnia. 22.05 Gwiazda siedmiu wieczorów. 22.15 Opowiada K. Wolf-Zdzienicki. 22.35 W muzycznym świecie westernu. 23.00 Miniatury poetyckie. 23.05 Muzyka. 23.45 Program na sobotę. 23.50—24.00 Gra A. Racz.

PROGRAM LOKALNY
na fali 202,2 m i UKF 70,40 MHz

7.15 Kielecki Dziennik Radiowy. 16.43 Omówienie programu. 16.45 Radio-reklama. 16.50 „W pracy i po pracy" — aud. Red. Ekonomiczno-Społecznej. — Reportaż zespołu ergonomicznego pt. „Czy znasz swoje kwalifikacje?" — „Stażyści w pracy", — „Koncert dla załogi", — „Głos ma inspektor". — „Załatwienie jednej bolesnej sprawy". — „Melodie z dedykacją". — „Ludzie z placu budowy". — „Na estradzie „Waltera" — aud. J. Wósia. 18.00 Kielecki Dziennik Radiowy. 18.10 „Piosenki 25-lecia".

TELEWIZJA

10.00 „Spotkanie w Genewie" — film fabularny prod. NRD (cz. I). 16.50 Dziennik TV. 17.00 Teleferie: 1) Centralna Baza Od krywców 2) Niewidzialna ręka. 3) Film z serii: „Niewiarygodne przygody Marka Piegusa". 18.30 „Stawka — nowoczesność" — program ekonomiczny. 19.00 TV Kurier Mazowiecki. 19.20 Dobranoc. 19.30 Dziennik TV. 20.00 Warszawa — Moskwa — „A gdy po pracy wolny mamy czas" — wystapią zespoły amatorskie Moskwy i Warszawy. 21.00 „Tamten Żyrardów" — rep. filmowy. 21.30 „Spotkanie w Genewie" — film fab. prod. NRD (cz. II). 22.40 Dziennik TV.

Już od dziś kino

„M O S K W A"

p r z y j m u j e z a m ó w i e n i a n a s e a n s e z b i o r o w e organizowane z okazji XXV-lecia PRL.

◆ **Poranki dla młodzieży, akademie i wieczornice — w kinie „Moskwa", z ciekawymi i atrakcyjnymi projekcjami filmów: „KRZYŻACY", „LALKA", „POPIOŁY", „HRABINA COSEL", „FARAON", „RĘKOPIS ZNALEZIONY W SARAGOSSIE", „MARYSIA I NAPOLEON" — poleca się zakładom pracy oraz koloniom dla dzieci.**

◆ Obejrzenia tych filmów — nawet po raz drugi — nikt nie odmówi. 2377-k

Śladem krytyki

W związku z felietonem pt. „Po sejmiku", w którym skrytykowaliśmy słabe zaopatrzenie restauracji „Zródłowa", dyrekcja KZG powiadomiła nas, że kierowniczka i szefowa kuchni tego lokalu zostały ukarane upomnieniami i przeniesieniem na niższe stanowiska. Ostrzeżenia udzielono także zastępcy szefa kuchni.

W związku z notatką o projektowanym osiedlu spółdzielczym „Sady", w której pytaliśmy, czy w nowym osiedlu przewidziano aptekę, dyrektor „Inwestprojektu" poinformował redakcję, że aptekę zaprojektowano u zbiegu ulic Rewolucji Październikowej i Pocieszka, gdzie stanie cały zespół różnych placówek usługowych.

Anonse

● W Klubie Budowlanych dziś, o godz. 19, wyświetlane będą filmy oświatowe. W niedzielę, o godz. 19 — koncert kwartetu kieleckiej Filharmonii, a o godz. 20 — film fabularny prod. jugosłowiańskiej „Dywersanci".

● „Merkury" zaprasza jutro, o godz. 19, na wieczorek taneczny.

● Wojewódzka Przychodnia Specjalistyczna informuje że rodzice dzieci przebywających na kolonii w Sichowie będą mogli odwiedzić dzieci w dniu 13 bm. Odjazd autokaru o godz. 9.30 z ul. Kościuszki.

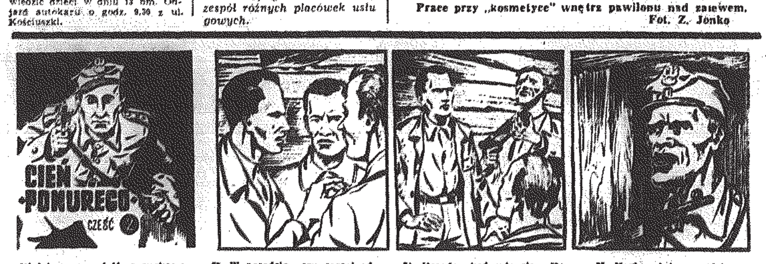

Niniejszą opowieść rysunkową oparto na obszernych fragmentach książki Cezarego Chlebowskiego pt. „Pozdrówcie Góry „Świętokrzyskie", („Iskry" 1968) poświęconej dziejom oddziału „Ponurego" — Jana Piwnika, dowódcy zgrupowania partyzanckiego Armii Krajowej walczącego na Kielecczyźnie.

73. W naradzie, czy raczej odprawie biorą udział pułkownik „Nil", płk „Daniel", „Ponury", ppor. „Antoniewicz", a także inżynier „Korebko", który uzyskał aprobatę „Nila" na rozszerzenie produkcji stenów na inne zakłady, Płk „Nil" przyjął też rezygnację „Ponurego" z funkcji szefa Kedywu okręgowego, Teraz „Donat" był już tylko dowódcą zgrupowań.

74. Narada skończyła się. „Korebko" pierwszy opuścił młyn. Pułkownik „Daniel" i ppłk „Jan" pojechali do Skarżyska, „Nil" z „Ponurym" zostali jeszcze, aby omówić sprawy zgrupowań. Oglądają demonstrowane przez „Bazylewicza" nowe rozwiązanie stenu. W pewnej chwili pistolet uszkodzony nieostrożnym manipulowaniem wyrżnął w sufit całą serią. Zapadła śmiertelna cisza.

75. Nagle od lasu, gdzie przycupnął między drzewami podchorąży „Marian" z erkaemistą „Kolcikiem" i „Jędrkiem", lunęła krótkie nerwowe serie. To stenki partyzanckie kaem. Odpowiadają im natychmiast długie litanie cekaemów. Do młyna wpada „Szerling":

— Niemcy, jesteśmy otoczeni!

(cdn.)

Prasowe Zakłady Graficzne RSW „Prasa", Kielce, Sienna 2
N-3