WBP w Kielcach 06200

NASZ serwis

Ze świata

Marszałek Achromiejew udał się z wizytą do USA

Szef Sztabu Generalnego Sił Zbrojnych ZSRR — pierwszy zastępca ministra obrony ZSRR, marszałek Związku Radzieckiego Siergiej Achromiejew na zaproszenie przewodniczącego Komitetu Szefów Sztabów Sił Zbrojnych USA admirała Williama Crowe'a we wtorek udał się z wizytą z Moskwy do Waszyngtonu. Po zakończeniu wizyty w USA Siergiej Achromiejew złoży oficjalną przyjacielską wizytę na Kubie.

Potępienie pirackiej akcji sił powietrznych USA

Światowa Rada Pokoju wydała oświadczenie potępiające piracką akcję sił powietrznych USA, której ofiarą padli pasażerowie irańskiego samolotu. Tragedia ta dowodzi, że obecność floty wojennej USA w regionie Zatoki Perskiej poważnie zagraża suwerenności państw tego regionu oraz pokojowi na całym świecie — podkreśla się w oświadczeniu. Światowa Rada Pokoju wezwała do wycofania obcych flot z Zatoki Perskiej i utworzenia tam pokojowych sił ONZ.

Prymas Glemp przybył do Rzymu

W środę przybył do Rzymu z Mediolanu — gdzie przebywał od poniedziałku — prymas Polski, kardynał Józef Glemp. Prymas wziął udział w uroczystości poświęcenia domu opieki dla ludzi starszych, prowadzonego przez polskie siostry — [illegible] w podmediolańskiej miejscowości Trebaseleghe. Równocześnie otwarto nowy dom opieki społecznej w Bergamo, także prowadzony przez Polki — siostry loretanki. Podczas pobytu w Rzymie prymas przeprowadzi rozmowy w różnych dykasteriach Kurii Rzymskiej oraz weźmie udział w rzymskich obchodach 1000-lecia chrztu Rusi Kijowskiej. Jednym z głównych punktów tych uroczystości, będzie 10 lipca uroczysta msza w obrządku bizantyjsko-ukraińskim w Bazylice Św. Piotra, którą będzie koncelebrował papież z biskupami i kapłanami tego obrządku.

Z kraju

Podstawowe dokumenty i materiały VII plenum KC PZPR

Nakładem „Książki i Wiedzy" wydana została, w stosunkowo krótkim czasie, publikacja przynosząca podstawowe dokumenty i materiały VII plenum KC PZPR. Plenum to obradowało 13—14 czerwca br. w Warszawie. Publikacja zawiera, obok komunikatu z posiedzenia plenarnego, pełny tekst referatu Biura Politycznego KC „Zadania partii w pogłębianiu reform gospodarczych i politycznych oraz promocji kadr" wygłoszonego przez I sekretarza KC PZPR Wojciecha Jaruzelskiego jak również tekst jego przemówienia na zakończenie obrad VII plenum. Opublikowany jest także pełny tekst uchwały KC PZPR w sprawie zadań partii w kontynuowaniu reform gospodarki i państwa oraz w polityce kadrowej.

Podziękowania dla byłych przewodniczących WRN

W gmachu Rady Państwa odbyło się spotkanie zastępców przewodniczącego, sekretarza i członków Rady Państwa z przewodniczącymi wojewódzkich rad narodowych, którzy zakończyli pełnienie tych funkcji po wyborach prezydiów WRN na nową kadencję. Podziękowania za aktywną działalność społeczną i kierowanie pracami wojewódzkich rad narodowych w ubiegłej kadencji przekazał przybyłym zastępca przewodniczącego Rady Państwa Kazimierz Barcikowski.

Dni „Komsomolskiej Prawdy"

6 bm. odbywały się w Warszawie imprezy i spotkania związane z dniami „Komsomolskiej Prawdy", których organizatorem i gospodarzem jest „Sztandar Młodych". W imprezach uczestniczyli przedstawiciele redakcji „Komsomolskiej Prawdy" oraz goście, wśród których są młodzi naukowcy, artyści, kosmonauta oraz wzbudzająca szczególne

DOKOŃCZENIE NA STR. 2

Przysłowie na dziś

Biedakowi nawet kury niosą jaja z kością.

Związkowa mapa — wskaźniki i liczby

Kto należy, a kto nie

W pierwszych dwóch latach odbudowy odrodzonego ruchu zawodowego jego szeregi powiększały się co miesiąc o kilkaset tysięcy członków. Potem, co zrozumiałe, proces ten zaczął stopniowo słabnąć, bowiem wielu spośród tych, którzy nie wstąpili do związków od razu czeka na spektakularne wyniki ich działalności, a o takie bardzo dziś trudno. W ciągu całego zeszłego roku do związków wstąpiło ok. 200 tys. osób.

Ruch zawodowy skupia obecnie ok. 7 mln członków. Zrzesza 56,6 proc. ogółu pracowników, którzy zgodnie z ustawą mogą należeć do związków. Od chwili odbudowy tego ruchu utrzymuje się w nim przewaga robotników. Obecnie stanowią 57 proc. ogółu związkowców.

Minęły, oczywiście, czasy, w których organizacja, nawet z założenia masowa, mogłaby osiągnąć wynik 99 proc. Również ruch związkowy nie ma takich ambicji. Problemem są jednak puste miejsca na mapie związkowej.

W 884 zakładach pracy, w których mogłyby działać związki, organizacje takie dotychczas nie powstały. Zakłady te stanowią tylko 3,1 proc. ogółu, z reguły są małe, zatrudniają najczęściej mniej niż 100 pracowników. Niezależnie jednak od liczebności, pozostaje faktem, że w tych zakładach pracownicy nie mają reprezentanta swoich interesów, a wiadomo, że im zakład jest mniejszy, tym więcej do życzenia pozostawia praworządność w stosunkach pracy, tym trudniej pracow-

DOKOŃCZENIE NA STR. 2

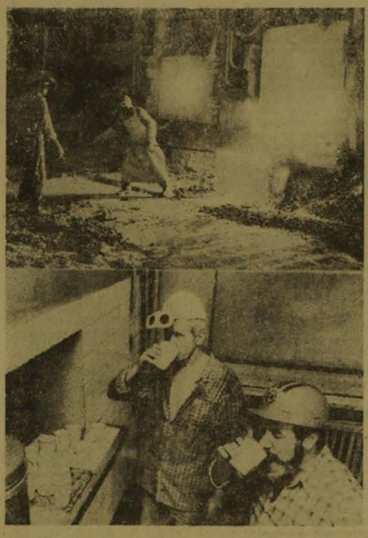

Sezon urlopowy w pełni. Nie wszyscy jednak upalne dni spędzają na wakacjach. Tym, którzy na urlop wybierają się później, a na razie pracują i to nierzadko w trudnych warunkach zapewnia się przynajmniej maksymalne ilości napojów chłodzących.

CAF — T. Walczak

N. Ryżkow na sesji RWPG w Pradze

Na 44 sesji RWPG w Pradze przemówienie wygłosił premier **Nikołaj Ryżkow**. Cel obecnej sesji, powiedział m.in., widzimy przede wszystkim w tym, by uczynić praktyczny krok w rozwoju socjalistycznej integracji, w jakościowej odnowie naszej współpracy.

Podejście delegacji radzieckiej do tych spraw określane jest wynikami dopiero co zakończonej XIX Wszechzwiązkowej Konferencji KPZR.

N. Ryżkow oświadczył, że niepokój wywołują negatywne

DOKOŃCZENIE NA STR. 2

Dom Ogrodnika na lewym brzegu Wisły

Grójec wzbogacił się o nowy, okazały Dom Ogrodnika. Obiekt w 75 proc. powstał nakładem społecznym. Na jego budowę wydatkowano 245 mln zł. Fundatorami są rolnicy i zakłady pracy z rejonu grójecko-wareckiego. W czteropiętrowym domu znajdą swoją siedzibę biura i służby szkoleniowe Spółdzielni Ogrodniczo-Pszczelarskiej, Wojewódzkiego Ośrodka Postępu Rolniczego, PCK oraz Oddział ZUS. W drugim budynku mieścić się będzie sala widowiskowa na 400 miejsc, Muzeum Sadownictwa, a także restauracja.

Propozycja wybudowania obiektu padła w 1973 roku podczas walnego zebrania członków spółdzielni. Autorem pomysłu był **Józef Wiewiór** z Tarczyna. Przez 8 lat Społeczny Komitet Budowy Domu Ogrodnika zbierał fundusze.

W 1982 roku radomski „Budochem" przystąpił do prac. W latach 1984—85 roboty zostały wstrzymane, gdyż prio-

DOKOŃCZENIE NA STR. 2

Tydzień Tradycji Grunwaldzkiej

15 lipca przypadnie 578 rocznica bitwy pod Grunwaldem. Tego też dnia rozpocznie się III Tydzień Tradycji Grunwaldzkiej, którego ideą jest przybliżenie społeczeństwu najważniejszych treści programu Ogólnopolskiego Komitetu Grunwaldzkiego. W tym roku szczególna rola współorganizatora tygodnia przypadnie Związkowi Harcerstwa Polskiego, który zwołał na polach grunwaldzkich swój zlot. Weźmie w nim udział 735 najlepszych drużyn, klubów specjalnościowych i zespołów artystycznych — w sumie ponad 20 tys. zuchów, harcerzy i instruktorów.

Zlot będzie podsumowaniem wieloletniego dorobku organizacji, a także płaszczyzną upowszechniania doświadczeń ogniw harcerskich, tworzących współczesny kształt związku. Na tle doświadczeń tworzyć się będzie wizja harcerstwa jutra. Przedmiotem refleksji uczestników zlotu będą zwłaszcza wydarzenia, które przed 70 laty przyniosły Polsce niepodległość, a harcerstwu — własną organizację. Sygnałem do rozpoczęcia przygotowań do zlotu, było zadanie „Grunwaldzkie Wici", podczas którego harcerze poszukiwali i rejestrowali ślady tradycji grunwaldzkiej w całym kraju. Tylko te drużyny, które wyróżniły się przy wykonywaniu tego zadania, otrzymały nominacje zlotowe.

Od kilku dni 19 zgrupowań zlotowych rozbija swoje namioty na terenie 9 gmin woj. olsztyńskiego. 9 lipca zlot zostanie rozpoczęty. W rocznicę bitwy pod Grunwaldem na polach grunwaldzkich spotkają się delegacje wszystkich zgrupowań. Najlepsze zespoły harcerskie otrzymają tytuły drużyn grunwaldzkich. Kulminacja uroczystości na polach grunwaldzkich nastąpi w dniach poprzedzających Święto Odrodzenia. Wszyscy uczestnicy zlotu spotkają się w pobliżu Kopca Jagiełły. Będą m.in. świadkami przysięgi żołnierzy reprezentujących wszystkie rodzaje sił zbrojnych PRL. Po raz pierwszy przysięga będzie składana zgodnie z nową rotą, zatwierdzoną niedawno przez Sejm. Innym ważnym punktem uroczystości będzie apel ZHP, podczas którego zostaną złożone meldunki o harcerskiej służbie ojczyźnie. Po apelu — manifestacja patriotyczna, której program przygotowują wspólnie harcerstwo i Ogólnopolski Komitet Grunwaldzki.

(PAP)

Polsko—radzieckie rozmowy gospodarcze

W perspektywie — wspólny rynek

W Polsce przebywa delegacja rządowa Związku Radzieckiego z zastępcą przewodniczącego Rady Ministrów, przewodniczącym Państwowego Komitetu Zaopatrzenia Materiałowo-Technicznego ZSRR **Lwem A. Woroninem.**

W rozmowach, którym ze strony polskiej przewodniczył wicepremier **Zbigniew Szałajda,** wymieniono poglądy na temat systemów zaopatrzenia materiałowego w obu krajach mając na uwadze modyfikację tych systemów w Polsce i Związku Radzieckim. Omówiono możliwości tworzenia warunków sprzyjających wykorzystaniu przez przedsiębiorstwa własnych środków finansowych i dokonywania bezpośrednich zakupów surowców; maszyn i urządzeń u partnera. Przedyskutowano także sposoby poszerzenia specjalizacji i kooperacji w zakupie towarów, które są przedmiotem kosztownego importu z krajów kapitalistycznych. Rozmowy zakończyło podpisanie wspólnego protokołu z ich przebiegu i przyjętych ustaleń.

Wicepremier Woronin zwiedził Zakłady Mechaniczne im. M. Nowotki oraz Fabrykę Wyrobów Precyzyjnych im. K. Świerczewskiego. Zapoznał się także z funkcjonowaniem sieci handlu warszawskiego.

* ☆ *

Po zakończeniu obrad plenarnych wicepremier Woronin stwierdził, że rozmowy dotyczyły doskonalenia współpracy między przedsiębiorstwami. Podkreślił, że obie strony zakładają rozwój bezpośrednie-

DOKOŃCZENIE NA STR. 2

PROLETARIUSZE WSZYSTKICH KRAJÓW, ŁĄCZCIE SIĘ! WYDANIE 1

Słowo Ludu

PL ISSN 0137-9275
Nr indeksu 35040

DZIENNIK POLSKIEJ ZJEDNOCZONEJ PARTII ROBOTNICZEJ

KIELCE—RADOM CZWARTEK, 7 LIPCA 1988 R. NR 157 (12784) ROK XXXIX CENA 15 ZŁ

Nie dla wszystkich urlopowe rozkosze

Pogoda w pierwszych dniach lipca przekroczyła najśmielsze oczekiwania, toteż ze słonecznych, upalnych dni zadowoleni są wszyscy, którzy w tym okresie zdecydowali się na urlop. Większość jednak pozostała na swych stanowiskach pracy. W gorące dni trudno wytrzymać nawet w biurze, więc nietrudno sobie wyobrazić jakie warunki panują na wydziałach produkcyjnych.

W odlewni, kuźni i tłoczni **kieleckiego „Chemaru"** znajdują się najbardziej „gorące" stanowiska. Główny specjalista do spraw pracowniczych, **Józef Chyb** obiecuje, że nie zabraknie w upalne miesiące napojów chłodzących: wody sodowej, soków, mleka i maślanki. Właśnie przed chwilą przyjechał z Buska transport z 8 tysiącami butelek wody mineralnej. Niektóre stanowiska, np. w kuźni wyposażone są w wentylatory. Jak co roku latem planuje się remonty, toteż kuźnia staje od 18 lipca do 6 sierpnia, a odlewnia od 1 do 20 sierpnia. Pracownicy chętnie korzystają wówczas z urlopu, gdyż jest to okres natężonych prac żniwnych. **Piotr Owoc,** kierownik ośrodka wypoczynkowego w Łebie poinformował, że nad morzem przebywa obecnie ponad 450 „chemarowców" z rodzinami i wszyscy korzystają ze słonecznych dni. A ponieważ opłata za wczasy nie zwiększyła się w porównaniu z ro-

DOKOŃCZENIE NA STR. 8

Rola i miejsce chrześcijan w radzieckiej przebudowie i polskiej odnowie — to temat obrad okrągłego stołu zakończonych 6 bm. w Warszawie. W imprezie zorganizowanej przez Chrześcijańskie Stowarzyszenie Społeczne uczestniczyli m.in. przedstawiciele patriarchatu moskiewskiego rosyjskiego Kościoła prawosławnego z bp. ufińskim Anatolijem oraz Akademii Nauk Społecznych KC KPZR z doc. Jurijem Zujewem; ze strony polskiej — liczne grono świec-

Główny cel — przebudowa

kich i duchownych działaczy chrześcijańskich oraz przedstawiciele Akademii Nauk Społecznych KC PZPR i innych środowisk naukowych.

Zarówno temat, jak i czas obrad spotkania, przypadającego po zakończeniu XIX Konferencji KPZR w Moskwie i przed wizytą Michaiła Gorbaczowa w Polsce, nie jest przypadkowy — stwierdził prezes ChSS, Kazimierz Morawski. Tym samym sygnalizujemy, że w procesie zachodzących zmian społecznych, politycznych i moralnych nie może zabraknąć chrześcijan. Wartości, które wydobywa przebudowa, a mianowicie humanizacja życia ludzkiego i pracy, walka o sprawiedliwość społeczną, są zbieżne z chrześcijańskim myśleniem.

W niedzielę pokojowa manifestacja w Michniowie

Trwają przygotowania do pokojowej manifestacji, która odbędzie się w najbliższą niedzielę, 10 lipca br. w Michniowie. Zbiegnie się ona z 45 rocznicą pacyfikacji wsi przez hitlerowców.

W manifestacji weźmie udział ponad 3 tys. osób, w tym przedstawiciele mieszkańców wszystkich spacyfikowanych wsi w województwie kieleckim. Nie zabraknie również członków ZBoWiD i młodzieży. Podczas uroczystości, która rozpocznie się o godz. 11, zostanie odczytany apel o pokój i rozbrojenie. W tym dniu wszyscy oddamy cześć ofiarom hitlerowskiego barbarzyństwa. (jk)

Zaproszenie od ZMW

W ramach obchodów 45 rocznicy pacyfikacji Michniowa i 60 rocznicy powstania ZMW RP „Wici" zarządy Krajowy i Wojewódzki ZMW w Kielcach organizują sejmik michniowski Krajowego Klubu Twórców Kultury Wsi, działającego w ramach ruchu społeczno-kulturalnego ZMW „Scena Ludowa". **Impreza rozpocznie się 8**

DOKOŃCZENIE NA STR. 2

MIAŁEM WTEDY SZEŚĆ LAT I JEDEN MIESIĄC. DZIECI OSŁUPIAŁY, LAS ZDRĘTWIAŁ — pisze red. Marian Rynkowski, jeden z nielicznych ocalałych z michniowskiej rzezi i pożogi roku 1943.

NADZIEJA OŻYWIENIA GOSPODARKI — w przygotowywanej przez Sejm ustawie o przedsiębiorczości (pisze Zbigniew Jurkiewicz).

Rozmowę z prof. Aleksandrem Łukaszewiczem, przewodniczącym Zespołu

Jutro „Magazyn"

Doradców Sejmowych, na temat ZAGROŻEŃ I SZANS reformy przeprowadził Sławomir Lipiński.

Wszyscy jesteśmy kibicami sportowymi, przeczytajmy więc, co i dlaczego powstanie NA GRUZACH HEYSEL (napisał Janusz Atlas).

GOGOL BY ZAPŁAKAŁ, gdyby widział, jaką widownię miewają aktorzy kieleckiego teatru (Stanisław Mijas).

O NOWYM I STARYM KINIE pisze Maciej Chrzanowski w korespondencji z Moskwy.

Ryszard Smożewski swój stały felieton („2x2=?") tym razem poświęca „Magazynowi" piątkowemu naszej gazety.

Nad jeziorem

Dzieci górników kopalni węgla kamiennego „Kazimierz" i „Juliusz" z Sosnowca wypoczywają w Olsztynie. Mieszkają w Szkole nr 34, a wolny czas, ponieważ pogoda dopisuje, spędzają nad jeziorem.

Na zdjęciu: nad Jeziorem Krzywym lekcje z ratownikiem na temat bezpieczeństwa w wodzie.

CAF — S. Moroz

USA

Nadal susza

Gubernator stanu Iowa oświadczył we wtorek, że zastanawia się nad wprowadzeniem stanu wyjątkowego z powodu klęski suszy, a przedstawiciele władz stanowych w Indianie zapowiadają zmniejszenie dostaw energii elektrycznej.

Farmerzy na południowym wschodzie USA świętują natomiast powrót deszczów i wzrost cen artykułów rolnych z powodu nowej fali upałów na środkowym zachodzie i północnym wschodzie. Upalna pogoda i susza są przyczynami pożarów w stanach Connecticut, Nowy Jork i New Jersey. Ponownie zablokowany został transport wodny na rzece Missisipi, w pobliżu Greenville.

Z pasją o reformie

9 godzin poświęcono w Sejmie, na posiedzeniu Komisji Nadzwyczajnej do Kontroli i Wdrażania Reformy Gospodarczej, rozpatrzeniu rządowej oceny przebiegu i wyników wdrażania reformy w 1987 r. Dyskutowano ponadto nad warunkami funkcjonowania przedsiębiorstw w 1988 r., a także nad wstępną analizą systemu motywacyjnego. Przewodnicząca komisji nadzwyczajnej, pos. **Krystyna Jandy-Jendrośka** (bezp.) określiła dyspute jako żywą. Były to dwie rundy bardzo ostrych potyczek i starć posłów z przedstawicielami rządu i NBP. W obradach uczestniczyli również zaproszeni przedstawiciele przemysłu. Rezultatem będzie sprawozdanie przedstawione w imieniu komisji przez pos. **Jana Mielocha** (bezp.) na najbliższym posiedzeniu plenarnym Sejmu.

Oto w największym skrócie główne tezy i zarzuty strony poselskiej. W 1987 r. spadło tempo wzrostu dochodu narodowego, osłabiona została rola pieniądza, a gospodarka kieruje się w stronę bardzo wysokiej inflacji. Obserwuje się malejącą sku-

DOKOŃCZENIE NA STR. 2

Wydobyto wrak zestrzelonego samolotu

Przedstawiciel władz irańskich poinformował, że wydobyto z dna cieśniny Ormuz wrak irańskiego samolotu „airbus-300", zestrzelonego w niedzielę przez krążownik USA w Zatoce Perskiej. Gubernator generalny prowincji Chuzestan oświadczył, że dotychczas odnaleziono zwłoki 200 osób. Władze irańskie twierdzą, że na pokładzie samolotu znajdowało się 291 osób. Gubernator wezwał rodziny ofiar katastrofy do przybycia do Bandar Abbas, w celu identyfikacji zwłok.

Demonstracja w Erewaniu

O sytuacji w stolicy Armeńskiej SRR pisze we wtorek gazeta „Prawda". Dziennik podkreśla, że w ciągu ostatnich dni w Erewaniu znowu trwały wiece, których uczestnicy zaczęli stawiać żądania już w formie ultimatum. „Prawda" pisze, że wezwania przywódców demonstracji do strajków spotkały się z poparciem.

Od poniedziałku, od rana, nie pracuje wiele przedsiębiorstw w Erewaniu — pisze dziennik. W czasie demonstracji na placu Teatralnym w Erewaniu rzucono hasło, aby zająć miejskie lotnisko. Port lotniczy został szybko zajęty przez tłum demonstrantów.

„Prawda" pisze, że zakłócona została normalna praca portu lotniczego w Erewaniu. Samoloty lądują w Erewaniu, ale żaden nie może startować. W porcie lotniczym znajduje się wielu pasażerów, którzy nie mogą kontynuować podróży.

Podjęte zostały środki, aby przywrócić normalną pracę lotniska — pisze „Prawda".

NASZ serwis

DOKOŃCZ. ZE STR. 1

zainteresowanie warszawiaków nowo wybrana miss Moskwy. Radzieccy goście spotkali się z przedstawicielami młodego pokolenia warszawiaków, wzięli udział w otwarciu pokazu filmów radzieckich, a także uczestniczyli w festynie zorganizowanym na Starym Mieście.

Delegacja Fundacji Kościuszkowskiej w Krakowie

Trzydniową wizytę w Krakowie zakończyła delegacja członków Fundacji Kościuszkowskiej — instytucji powstałej w 1925 roku w Stanach Zjednoczonych dla popierania polsko-amerykańskich stosunków naukowo-kulturalnych. Członkowie delegacji z przewodniczącym fundacji Leslie Burgessem, odwiedzili Instytut Badań Polonijnych UJ zapoznając się z jego działalnością oraz z programem Szkoły Letniej Kultury i Języka Polskiego, która już 11 bm. zainauguruje po raz kolejny swoją działalność, rozpoczynając zajęcia z obcokrajowcami polskiego pochodzenia. Amerykańscy goście przebywali również na terenie budowy Collegium Polaskiego UJ w podkrakowskich Przygorzałach, w której to placówce już od przyszłego roku odbywać się będą zajęcia szkoły letniej oraz spotkali się z rektorem UJ, prof. Aleksandrem Kojem. Rektor zapoznał gości z programem współpracy najstarszej polskiej uczelni z uniwersytetami zagranicznymi oraz przedstawił program rozwoju uczelni do 2000 roku.

Z regionu

● Pod przewodnictwem [illegible] Zofii Kaczor odbyło się wczoraj posiedzenie wojewódzkiej komisji ds. współzawodnictwa między komitetami osiedlowymi w miastach i radami sołeckimi w gminach. Rozpatrzono wstępnie wyniki współzawodnictwa za 1987 r. Uczestniczyło w nim 75 rad osiedlowych i 523 sołectwa. Ustalono, że te samorządy, które w dotychczasowej ocenie uzyskały 400 pkt będą wizytowane przez zespół wojewódzki, który — zgodnie z regulaminem — ma możliwości dodatkowego punktowania. Ostateczne wyniki współzawodnictwa podsumowane zostaną w najbliższym czasie.

(cug)

Reporterzy zanotowali

Sukces kapeli z Marzysza

Kapela z Marzysza zdobyła I miejsce na **XXII Ogólnopolskim Festiwalu Kapel i Śpiewaków Ludowych w Kazimierzu nad Wisłą**. A solistka z Marzysza, **Teresa Klimczak** II miejsce w kategorii śpiewaków ludowych. W tegorocznym festiwalu udział wzięło około 100 zespołów i solistów z całego kraju. Dotychczas laureatami przeglądu organizowanego corocznie w Kazimierzu nad Wisłą byli reprezentanci Kielecczyzny: **kapela Stefana Wyczyńskiego** i **Halina Szelestowa** — interpretatorka pięknych kołysanek ludowych.

(mei)

Porzeczkowo i malinowo

Szara pleśń, groźna choroba truskawek, w połączeniu z kapryśną pogodą, przyczyniła się do znacznego zmniejszenia plonów tych smacznych owoców.

Pion spółdzielczości ogrodniczej w Radomiu wykonał plan skupu w granicach 50 proc. W tym tygodniu przyjmie ostatnie partie truskawek. Pora na inne owoce.

Nastał czas malin i porzeczek. W uprawie tych roślin dominują województwa lubelskie i kieleckie, ale także na terenie Radomskiego skupuje się pokaźna ich ilość.

Tegoroczny urodzaj kształtuje się na średnim poziomie. Wczesna wiosna i późniejsze perypetie pogodowe sprawiły, że grona są krótkie i niepełne. Plantatorzy dostarczyli dotychczas 15 ton malin i 30 ton porzeczek. W radomskich sklepach kilogram porzeczek kosztuje 200 zł.

(awr)

Powtórz sąsiadowi

Na ogół człowiek jest mądry jednostronnie, ale głupi wielostronnie.

L. HIRSZFELD

Partia politycznych reform

Jesienią br. pierwsze projekty nowych ważnych aktów ustawodawczych i początek kampanii sprawozdawczo-wyborczej w partii, w kwietniu przyszłego roku wybory rad deputowanych. Taki jest skrótowy terminarz realizacji programu politycznej reformy państwa, wypracowany i zatwierdzony przez delegatów XIX Konferencji KPZR. Dokumenty partyjne są konkretne, rzeczowe, operują datami i faktami.

Partia powiedziała wyraźnie: trzeba dokonać w najkrótszym czasie reformy systemu politycznego w imię rozszerzenia ludowładztwa, demokratyzacji życia, jawności. Partia poleciła przygotować w konkretnym czasie określone projekty dokumentów. Wyciągnięto bowiem wnioski z minionych doświadczeń, kiedy to próby reform gospodarczych „rozmyły się w czasie i przestrzeni".

I to jest, moim zdaniem, jedno z niezwykle ważnych osiągnięć partyjnego forum radzieckich komunistów. Ale najważniejsze było to, iż konferencja stworzyła platformę do pełnego odrodzenia się partii na leninowskich zasadach i że dzięki atmosferze obrad, ich jawności oraz podjętym decyzjom umocniła rolę i autorytet partii jako politycznej awangardy społeczeństwa.

Nie było na konferencji tematów tabu. Mówiono szczerze i otwarcie, pełnym głosem o tym co boli, co przeszkadza, o błędach popełnionych w minionym czasie, o ludziach, którzy ponoszą lub powinni ponieść odpowiedzialność za zastój w polityce, ekonomice, kulturze, we wszystkich sferach życia w minionym okresie. Mówiono niekiedy zbyt emocjonalnie, ale szczerze i otwarcie, z troską o to, aby okres ten już nigdy się nie powtórzył.

Wskazywano na niedostatki dnia dzisiejszego, na próby powstrzymania pieriestrojki przez liczne instrukcje, zakazy, przepisy wykonawcze odbierające zakładom przyznaną im na mocy ustawy samodzielność. Domagano się szybszego demontażu starych mechanizmów, ale jednocześnie mówiono otwarcie o oporach wewnętrznych tkwiących w psychice ludzkiej, które przełamywać nie jest łatwo, mimo iż większość zdaje sobie sprawę, że „pracować tak, jak dotąd, dalej nie można".

Nie było takiej ważnej sprawy nurtującej nie tylko partię, ale i całe społeczeństwo, która nie znalazłaby odbicia w czasie obrad konferencji. Z wielką troską mówiono np. o problemie narodowościowym. Podkreślano konieczność normalizacji sytuacji w Nagorno-Karabachii, zwracano uwagę na potrzebę tworzenia takich warunków, aby każdy naród, każda narodowość tego wielonarodowego kraju mogła czuć się pełnoprawnym uczestnikiem wielkiego dzieła jakim jest pieriestrojka, by miała realne możliwości rozwoju swej kultury, języka, tradycji, religii.

Czy konferencja KPZR spełnia społeczne oczekiwania, jakie z nią wiązano? Wnioskując z tego, z jakim oddźwiękiem społecznym spotkała się, jak przyjęto jej decyzje — należy stwierdzić, że tak. Partia wypracowała bowiem na swej XIX Konferencji konkretny program działania, program głębokich reform, potwierdziła wolę KPZR kontynuowania procesu przebudowy radzieckiego społeczeństwa, zdecydowanego powrotu do leninowskich norm, dalszej demokratyzacji i poprawy warunków życia.

A jakie stworzyła gwarancje? „Gwarancją nieodwracalności tych procesów jesteśmy my sami" — powiedział nie bez racji jeden z delegatów.

LESZEK WYRWICZ

W perspektywie—wspólny rynek

DOKOŃCZENIE ZE STR. 1

go handlu między jednostkami gospodarczymi Polski i ZSRR, a także wspólnej produkcji na obopólne potrzeby. Poinformował, że jesienią br. w Związku Radzieckim organizowane będą targi zaopatrzeniowe, w których udział wezmą tamtejsi dostawcy i odbiorcy. Zaprosił na te targi zainteresowane kupnem bądź sprzedażą przedsiębiorstwa z Polski przedmiotem obrotu będą tam podzespoły i części używane w przemyśle elektromaszynowym.

Wicepremier Zbigniew Szałajda zwrócił uwagę, że rozmowy w Warszawie dotyczyły konkretyzacji ustaleń przyjętych w tym roku przez premierów Messnera i Ryżkowa. Jednym z najistotniejszych celów jest stworzenie wspólnego rynku Polski i ZSRR. Chodzi o to, by przedsiębiorstwa z obu krajów mogły rzeczywiście handlować i współpracować posługując się rublami i złotówkami jako miernikami wartości uwzględniając przy tym to, że cena powinna odzwierciedlać koszty.

N. Ryżkow na sesji RWPG w Pradze

DOKOŃCZENIE ZE STR. 1

procesy, które coraz bardziej dają o sobie znać we współpracy gospodarczej krajów RWPG. Do niedopuszczalnie niskiego poziomu spadła dynamika wzajemnej wymiany handlowej: od 1985 r. łączna wartość dostaw między krajami RWPG zwiększyła się tylko o 4 proc. Na razie słabo jeszcze wpływa na modernizację bazy produkcyjnej gospodarki poszczególnych państw RWPG, kompleksowy program postępu naukowo-technicznego.

Dokonanie przełomu w zaistniałej sytuacji jest niemożliwe bez mobilizacji przez nasze kraje wszystkich ich wewnętrznych możliwości — stwierdził N. Ryżkow. Pozytywnie ocenił przedłożony sesji projekt wielostronnej koncepcji międzynarodowego socjalistycznego podziału pracy. Koncepcja może stać się bazą wyjściową do uzgodnienia przebudowy struktury gospodarki narodowej i wzajemnych obrotów towarowych, dynamizacji wymiany w ramach RWPG, zwiększenia zdolności konkurencyjnej wyrobów na rynku światowym.

Premier ZSRR oświadczył, że w sferze współpracy bratnich krajów nastąpił czas dokonania głębokich jakościowych zmian.

Kto należy, a kto nie

DOKOŃCZENIE ZE STR. 1

nikom wyegzekwować respektowanie ich praw. Są to głównie zakłady spółdzielczości pracy, spółdzielczości rolniczej, służby zdrowia oraz placówki naukowo-badawcze.

Odmienna jest sytuacja załóg w tych zakładach, w których związki co prawda działają, ale skupiają mniej niż połowę pracowników. Takich organizacji zakładowych jest niespełna 8 tys., tj. 28,9 proc. ogółu, przy czym są na tej liście zakłady różnej wielkości, również duże. Tu związek może, a nawet w myśl ustawy, powinien, upominać się o interesy całej załogi, a nie tylko swoich członków. Niewielkie jednak zaplecze społeczne, oczywiście, nie ułatwia tego zadania, osłabia pozycję związku w negocjacjach z administracją. Znaczenie tego czynnika potwierdza skuteczność działalności wielu związków w tych zakładach, a są tu również duże przedsiębiorstwa, w których jest znacznie powyżej 50 proc. tzw. uzwiązkowienia.

Wśród pozostających poza związkami dużą grupę — ok. 440 tys. osób — stanowi kadra kierownicza. Są to głównie mistrzowie i brygadziści, ale nie tylko. Do związków nie należy ok. 13 tys. członków dyrekcji i ponad 100 tys. kierowników wydziałów i ich zastępców.

Średnia wieku w związkach zawodowych jest dość wysoka; młodzież do 30 lat stanowi tylko 21 proc. związkowców. Często jednak można usłyszeć opinię, że o liczebności związków decydują przede wszystkim emeryci i renciści. Nie jest to prawda. Weterani pracy stanowią tylko 10,5 proc. członków ruchu zawodowego.

Poza strukturami OPZZ pozostaje ok. 4 tys. organizacji zakładowych skupiających ok. 415 tys. członków.

(PAP)

Nie tylko o polityce wyznaniowej

Zasady polityki wyznaniowej PRL i ich realizacja oraz aktualny stan stosunków państwo-Kościół, to główne wątki wczorajszej dyskusji ministra **Władysława Loranca**, kierownika Urzędu ds. Wyznań z aktywem społeczno-politycznym i działaczami TKKŚ w Radomiu. W trakcie wymiany opinii, którą kierował I sekretarz KW PZPR **Bogdan Prus**, podkreślano szczególne znaczenie kontaktów socjalistycznego państwa z Kościołem katolickim.

Podczas ożywionej, kilkugodzinnej dyskusji, zastanawiano się m.in. nad możliwością pogodzenia idealistycznego światopoglądu z przynależnością do partii. Wiele uwagi poświęcono obchodom tysiąclecia chrztu Rusi, miejscu prawosławia w życiu publicznym ZSRR, wartościom preferowanym przez niechrześcijańskie związki wyznaniowe w naszym kraju oraz zagadnieniom stosunków dyplomatycznych z Watykanem i prawnej regulacji statusu Kościoła w Polsce.

Podobne problemy akcentowano również podczas popołudniowego spotkania ministra W. Loranca z uczestnikami młodzieżowego zgrupowania „Awangarda XXI wieku" w Turnie koło Białobrzegów.

(kim)

Dom Ogrodnika na lewym brzegu Wisły

DOKOŃCZENIE ZE STR. 1

rytet otrzymała budowa piekarni i osiedla mieszkaniowego. Inwestycje dokończono siłami Zakładu Budowlanego SOP i firm prywatnych. Wczoraj podczas uroczystego otwarcia Domu Ogrodnika **Stefan Misztal** — szef społecznego komitetu powiedział:

— Dom ten jest symbolem społecznej inicjatywy i współpracy ludzi naszego regionu. Będzie się tu koncentrować wiedza i postęp.

Na uroczystość do Grójca przybyli: wiceprezes NK ZSL **Józef Kukułka**, wiceminister rolnictwa **Stanisław Śliwiński**, przewodniczący Rady Nadzorczej Centrali Spółdzielni Ogrodniczo-Pszczelarskiej, poseł na Sejm **Ignacy Wall**, prezes WK ZSL w Radomiu **Józef Łochowski**, sekretarz KW PZPR **Bogdan Misztal** oraz przewodniczący Wojewódzkiej Rady Narodowej **Tadeusz Karwicki**.

(awr)

Z pasją o reformie

DOKOŃCZENIE ZE STR. 1

tecznosć zastosowanych instrumentów ekonomicznych, brak dostatecznie silnych działań demonopolizacyjnych. Budzą zastrzeżenia mechanizmy mające hamować wzrost cen. Nie można doczekać się zmian w polityce inwestycyjnej, z myślą o restrukturyzacji gospodarki i produkcji, natomiast politykę finansową cechuje nadmierny fiskalizm, czyli drenowanie zasobów jednostek gospodarczych, co zniechęca do przedsiębiorczości.

Atmosferę oddaje głos pos. **Małgorzaty Niepokulczyckiej** (bezp.), która mówiła: Cóż z tego, że radzimy i mówimy. Trzeba jeszcze słuchać i chcieć korzystać z rad. Konsultuje się dla konsultacji, dyskutuje dla dyskusji. Natomiast pos. **Sylwester Zawadzki** (PZPR) dodał niezadowolony pod koniec swego drugiego tego dnia wystąpienia, że kwestia nowego myślenia i istnienie systemu hamowania przemian, to nie tylko problem ZSRR, ale i nasz, a odczuwa to najmocniej społeczeństwo.

Emocje były więc bardzo duże, ale jeśli powodzenie reformy to być albo nie być dla kraju i obywateli, to pasja, z jaką dyskutowano, jest jak najbardziej na miejscu.

Piraci

Na przybrzeżnych wodach ChRL grasują... piraci. Jak informują pekińskie dzienniki, w ostatnich dwóch miesiącach odnotowano kilka napadów morskich rozbójników na statki rybackie. Piraci, pod pozorem chęci kupna złowionych przez rybaków ryb, podpływają do kutra, a następnie dokonują abordażu, terroryzują załogę bronią palną, grabią, a niekiedy biorą do niewoli. Gazety podkreślają, że — jak dotąd — nie wyjaśniono skąd przypływają i gdzie znikają piraci po zbójeckich akcjach.

● Program wizyty M. Gorbaczowa w Polsce

● Ocena podróży zagranicznych członków władz

Rzecznik rządu odpowiadał na pytania dziennikarzy

Minionych i zapowiedzianych wydarzeń politycznych dotyczyły pytania zadane we wtorek 5 bm. rzecznikowi rządu Jerzemu Urbanowi przez korespondentów zagranicznych i przedstawicieli prasy polskiej na cotygodniowej konferencji w PA „Interpress".

Na wstępie rzecznik przedstawił orientacyjnie główne elementy oficjalnej wizyty Michaiła Gorbaczowa z małżonką w Polsce. Sekretarz generalny KPZR przyleci 11 lipca rano. Przed południem przewidziane są ceremonie złożenia wieńców na Grobie Nieznanego Żołnierza, przy pomniku Nike i na Cmentarzu Mauzoleum Żołnierzy Radzieckich. Następnie program przewiduje rozmowy Michaiła Gorbaczowa z Wojciechem Jaruzelskim. Później, w godzinach poobiednich, radziecki przywódca przybędzie do Sejmu na uroczyste posiedzenie, podczas którego przewidziane są przemówienia przywódców obu krajów. Wieczorem, podczas przyjęcia oficjalnego na cześć radzieckiego gościa, W. Jaruzelski i M. Gorbaczow wygłoszą toasty.

12 lipca we wtorek Michaił Gorbaczow uda się wraz z delegacją radziecką do Krakowa, stamtąd udadzą się do Białego Dunajca i Poronina. Po powrocie do Krakowa, przed wieczorem, przewidziane jest podpisanie deklaracji w sprawie współpracy młodzieży, a następnie wiec młodzieży polskiej i radzieckiej na Wawelu z udziałem przywódców obu krajów. Przewidziane są wystąpienia W. Jaruzelskiego i M. Gorbaczowa.

13 lipca rano goście odlecą do Szczecina. W południe program przewiduje w Stoczni im. A. Warskiego spotkanie z klasą robotniczą, a później zwiedzanie Zamku Książąt Pomorskich, złożenie wieńców przed pomnikiem Braterstwa Broni na Cmentarzu Mauzoleum Żołnierzy Polskich i Radzieckich w Szczecinie, zwiedzenie kombinatu ogrodniczego, a potem powrót do Warszawy.

14 lipca rano gość przybędzie na Zamek Królewski w Warszawie na spotkanie ze środowiskiem kultury i nauki polskiej. Towarzyszyć mu w tym spotkaniu będą przedstawiciele nauki i kultury radzieckiej. Przewidziane jest wystąpienie M. Gorbaczowa do polskich intelektualistów.

Następnie odbędą się rozmowy plenarne obu delegacji. Odlot Michaiła Gorbaczowa i Raisy Gorbaczow nastąpi 16 lipca.

Następnie rzecznik odpowiadał na pytania.

Oto niektóre z nich:

— Czy i jaki wpływ na wizytę Michaiła Gorbaczowa w Polsce wywrze przebieg i rezultaty konferencji KPZR? (TASS).

Na pewno tak. Do Polski przyjeżdża więc sekretarz generalny KPZR, którego polityka uzyskała sukces na wysokim forum partyjnym i cieszy się, jak widzimy, powszechnym poparciem radzieckiego społeczeństwa. Na warszawskim lotnisku wyląduje wobec tego Michaił Gorbaczow wzmocniony w stosunku do tego sekretarza generalnego, któregośmy zapraszali, a przy tym otoczony jeszcze wyższą sympatią Polaków.

Sukces linii Gorbaczowa traktujemy również jako nasz sukces. Wzmacnia on kurs socjalistycznej odnowy i reform w Polsce oraz te siły, które reformy popierają. Konferencja KPZR pokazała, że wiele polskich koncepcji i dróg postępowania, które w przeszłości budziły wątpliwości poprzednich polityków radzieckich — odpowiada generalnym prawidłowościom rozwoju socjalistycznej formacji ustrojowej w obecnej epoce.

— Czy jest przewidywany program specjalny dla pani Raisy Gorbaczow, a jeśli tak, to jak przedstawiają się jego elementy? (EFE).

Tak, jest przewidziany taki program dla pani Raisy Gorbaczow. Małżonka sekretarza generalnego KC KPZR zwiedzi jeden z instytutów wzornictwa przemysłowego, spotka się z prasą kobiecą, zwiedzi osiedle na Ursynowie, odwiedzi Katowice, odwiedzi Oświęcim — bo takie jest jej życzenie, będzie w Żelazowej Woli, Nieborowie.

— Parlament węgierski zaprotestował wobec tzw. programu porządkowania wsi w Rumunii, który — w przypadku realizacji — spowodowałby zniszczenie około 8 tys. wiosek wraz z kościołami i cmentarzami, co doprowadziłoby do wyniszczenia mniejszości węgierskiej. Jakie jest pańskie stanowisko w tej sprawie?

Opowiadamy się za rozwiązaniem narosłych problemów w stosunkach międzynarodowych w przyjacielskim, konstruktywnym duchu z poszanowaniem interesów zainteresowanych państw i narodów i zgodnie z Deklaracją Praw Człowieka oraz Aktem Końcowym KBWE. Wierzymy, że w takim kierunku potoczy się również dalszy rozwój stosunków węgiersko-rumuńskich.

— Jak oceniane są wizyty wicepremierów — Zdzisława Sadowskiego w Londynie i Waszyngtonie oraz Zbigniewa Szałajdy w Bonn? (PAP)

Obie te podróże rządowe, podobnie jak równoległa podróż Mieczysława Rakowskiego do Paryża, stanowiły istotny czynnik w obecnych stosunkach Polski z Zachodem.

Pobyt wicepremiera Sadowskiego w Stanach oceniamy bardzo pozytywnie jeżeli wziąć pod uwagę cele tej podróży. Prof. Sadowski nie pojechał po kredyty, po pieniądze — jak to przedstawiano niekiedy w zachodniej prasie. Celem była poprawa klimatu w stosunkach Polski z Wielką Brytanią i Stanami Zjednoczonymi, rozpraszanie fałszywych interpretacji dotyczących tego, co czynimy i co będziemy robić w zakresie zmian politycznych i reformy gospodarczej. Zdzisław Sadowski ocenia, że spotkał się z życzliwością i zrozumieniem u wszystkich swoich wysoko postawionych rozmówców.

Rozmowy z Międzynarodowym Funduszem Walutowym oraz Bankiem Światowym wykazały poważny postęp w dziedzinie przygotowania programu dostosowanego dla Polski. Uzgodniono intensyfikację tych prac. Chodzi o prace nad pełnym programem dostosowawczym nie zaś nad programem wstępnym. Najważniejszym punktem pobytu wicepremiera Zbigniewa Szałajdy w RFN była rozmowa z kanclerzem Helmutem Kohlem i potwierdzenie przezeń zamiaru złożenia oficjalnej wizyty w Polsce. Obie strony są zdania, że taka wizyta powinna być dobrze przygotowana i wypełniona treścią. Obie też strony uważają, że różne problemy współpracy: polityczne, gospodarcze, kulturalne — stanowić powinny jeden integralny pakiet, czyli rozwiązywane być we wzajemnej łączności ze sobą. Chodzi oczywiście o pakiet akceptowany przez obie strony i jego wypracowywanie będzie kontynuowane. Wicepremier spotkał się z konstruktywnym stosunkiem do idei dokonania zdecydowanego postępu w stosunkach Polska—RFN.

Wyniki tej wizyty skłaniają więc do optymizmu. Rzecznik rządu RFN stwierdził po rozmowach Z. Szałajdy z kanclerzem, że stosunki polsko-erefenowskie nie powinny pozostawać w tyle za ogólnym rozwojem dialogu Wschód—Zachód. Podzielam ten pogląd.

— W ub. tygodniu Rada Ministrów zapoznała się z projektem programu ograniczenia emisji dwutlenku siarki. W komunikacie poświęcono tej sprawie trzy linijki. Czy można prosić o więcej szczegółów? („Gazeta Krakowska").

Polska podpisała i ratyfikowała konwencję i zobowiązała się do ograniczenia emisji siarki do atmosfery nie konkretyzując w tej dziedzinie swych zobowiązań co do wielkości takiego ograniczenia oraz terminów jego osiągnięcia. Nasze zamierzenia w tej dziedzinie zostały podzielone na etapy. W pierwszym — do roku 2000 przewiduje się ograniczenie emisji siarki do poziomu 2,9 mln ton, tj. właśnie o 30 proc. Nastąpi to więc o 7 lat później niż zadeklarowało to 21 krajów europejskich w 1985 r. W drugim etapie — do 2010 r. emisja zostanie ograniczona do poziomu 2 mln ton, czyli o dalsze 30 proc. Koszt tych przedsięwzięć wyniesie 1,5 biliona zł w cenach z 1986 r.

— Jaki procent społeczeństwa żyje poniżej minimum socjalnego i co rząd robi, aby poprawić warunki życia tych osób? („Głos Robotniczy").

Oceniamy, biorąc pod uwagę, wyłącznie poziom bieżących dochodów, że poniżej minimum socjalnego żyje ok. 20 proc. społeczeństwa. Absurdalne są pojawiające się w prasie, stwierdzenia, że poniżej takiego minimum żyje 50 proc społeczeństwa czy nawet więcej. Są to już całkowicie dowolne szacunki.

Dla złagodzenia sfery ubóstwa zmieniony został system zasiłków rodzinnych, a właśnie rodziny wielodzietne, obok niektórych emerytów to te rodziny, które przede wszystkim tworzą ową 20-procentową mniejszość żyjącą poniżej minimum socjalnego. Obecnie w rodzinach o najniższych dochodach zasiłek na jedno dziecko wynosi 7,5 tys. zł i jego kwota wzbudza zresztą dwustronną krytykę. Rodziny wielodzietne powiadają, że jest to za mało w stosunku do kosztów utrzymania dziecka, a z drugiej strony, w wielu zakładach pracy krytykuje się, że często najwyższe zarobki osiągają wcale nie ci, co najlepiej pracują, lecz ci, którzy mają największą liczbę dzieci. Poza tym m.in. dokonana została waloryzacja emerytur oraz świadczeń dla rodzin i osób słabszych ekonomicznie.

— W Austrii grupa Polaków prowadzi strajk głodowy nie mogąc pogodzić się z tym, że tamtejsze władze nie chcą im udzielić azylu politycznego. Co pan sądzi o tej sytuacji? (Polskie Radio).

Wystąpienie o azyl jest osobistą sprawą każdego człowieka, który na to się decyduje. Ja mogę tylko zapewnić, że polska służba konsularna udzieli wszelkiej, niezbędnej pomocy tym osobom, które zdecydują się na powrót do Polski. Niezależnie od tego, czy prosiły o azyl, czy też nie i że ubieganie się o azyl nie powoduje żadnych konsekwencji prawnych po powrocie do kraju. Najrozsądniejszym więc co może zrobić Polak, którego za granicą nie chcą, jest powrót tam, gdzie jest on chciany.

(PAP)

Zaproszenie od ZMW

DOKOŃCZ. ZE STR. 1

lipca br. „Spotkaniem z Michniowem", podczas którego młodzieży z całego kraju przybliżona będzie tragedia Michniowa (m.in. film, spotkanie ze świadkami wydarzeń sprzed 45 lat). Natomiast w sobotę podczas plenarnego posiedzenia członków wspomnianego klubu przedyskutowane zostaną kwestie organizacji pleneru w Michniowie.

Na Kielecczyznę zaproszeni zostali także działacze ZMW RP „Wici" oraz późniejszego ZMW z całego kraju. Im również zaprezentowane zostaną sprawy Michniowa. W sobotę w tej wsi odbędzie się tradycyjne ognisko „wiciowe", po którym w cały kraj pójdą wici o michniowskiej sprawie.

ZW ZMW wspólnie z RW LZS współuczestniczą w organizacji zlotu działaczy turystycznych ZMW z całego kraju. Młodzi turyści wędrować będą po świętokrzyskich szlakach, a następnie — podobnie jak uczestnicy innych imprez — wezmą udział w patriotycznej manifestacji w Michniowie.

ZW ZMW w Kielcach zaprasza byłych i obecnych członków i działaczy organizacji do udziału w tych imprezach.

(cug)

◆ Minął dzień ◆

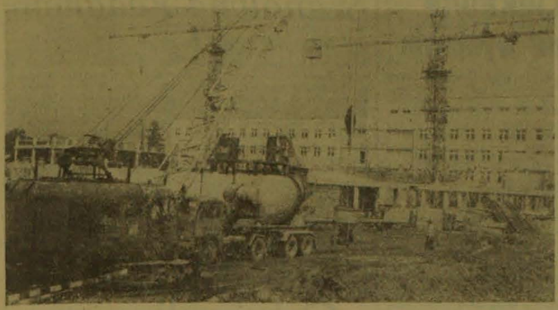

Na budowie kieleckiego szpitala

W Kielcach trwa budowa szpitala onkologicznego. Dobre tempo utrzymuje się w pracach montażowych, gorzej jest z robotami wykończeniowymi i jeśli nie włączą się do nich rzemieślnicy termin zakończenia budowy zaplanowany na koniec 1990 roku może być zagrożony. Równocześnie z realizacją szpitala onkologicznego rozpoczęto prace ziemne i fundamentowe pod budowę szpitala dla dzieci. Jest to zadanie numer dwa tej dużej inwestycji wielkością zbliżonej do Centrum Zdrowia Matki-Polki w Łodzi.

Na zdjęciu: na budowie kieleckiego szpitala onkologicznego. CAF — W. Stan

Gabinet dyrektora Liceum Ogólnokształcącego w Bodzentynie, **Stefana Rachtana**, zdobią liczne dyplomy i puchary. Zdecydowana większość z nich to nagrody i wyrazy uznania za sukcesy uczniów w sportach obronnych, głównie w biathlonie.

Od ponad 25 lat zajęcia z tej dziedziny prowadzi z młodzieżą pan **Zygmunt Sitek**, wychowanek bodzentyńskiego Liceum Pedagogicznego. Ten pasjonat wychował już dwóch mistrzów Polski w biathlonie i prawie stu (!) medalistów krajowych i wojewódzkich. Jest

Pasjonat

to dorobek naprawdę imponujący, którego inni mogą tylko zazdrościć, choć naśladownictwo jest dozwolone.

Sporty obronne są najsilniejszą stroną szkolnego życia sportowego. Nie są one jednak jedyną dyscypliną uprawianą przez uczniów tej szkoły. Mają oni znaczące osiągnięcia także w narciarstwie i grach zespołowych. Utalentowanej sportowo młodzieży szuka się już w klasach V i VI szkół podstawowych regionu świętokrzyskiego. Jak widać — z powodzeniem.

(eug)

Kiedy spokojnie staniemy w... kolejce

Pałacowi Ślubów w Radomiu przybędzie okazały sąsiad. Brygada Miejskiego Zarządu Rewaloryzacji Budynków Mieszkalnych wznosi mury kolejnej kondygnacji plombowego budynku Urzędu Miejskiego. Kiedy z centrum miasta znikną ogrodzenia, a nowy obiekt przyjmie pierwszych interesantów?

— Z planu robót wynika, iż w tym roku 3-piętrowy gmach zostanie wykonany w stanie surowym. Na placu pracuje 9 ludzi. Załoga jest ustabilizowana. Oddanie inwestycji „pod klucz" ma nastąpić po 36 miesiącach od rozpoczęcia wykopów pod fundamenty, tj. w sierpniu 1991 roku. Najtrudniejsze z technicznego punktu widzenia jest zrobienie stropów — informuje kierownik budowy, FRANCISZEK NAKONECZNY.

Plomba miała wstępnie kosztować 84 mln zł. Na skutek podwyżek cen materiałów budowlanych suma ta ulegnie podwojeniu. A. WROCHNA

Nadzieja na lepsze

Z INICJATYWY kilku światłych działaczy społecznych, tuż po II wojnie światowej, utworzono w **Siennie** szkołę zawodową. Znalazła ona lokum w barakach ściągniętych z innego regionu i w nich pracuje do dziś, choć w ciągu ponad 40 lat istnienia zmieniła nazwę, kierunki i profile kształcenia. Jedynie styl barokowy pozostał nie zmieniony.

Miniony rok szkolny zakończyło około 400 uczniów wywodzących się głównie z lipskiego Powiśla. Tu, pod okiem świetnych fachowców, zdobywają atrakcyjne zawody: kierowcy — mechanika pojazdów samochodowych, rolnika — mechanizatora oraz ślusarza. Przy szkole funkcjonuje również technikum wieczorowe, a w nadchodzącym roku szkolnym uruchomione zostanie średnie studium zaoczne, które czynnym zawodowo ludziom umożliwi uzupełnienie wykształcenia. Wszyscy jednak, podobnie jak ich poprzednicy, teorii i praktyki uczyć się będą w wysłużonych barakach.

Coś jednak drgnęło. W Siennie jest już zapowiedź zmian na lepsze.

— Od wielu lat trwają starania o budowę nowych obiektów — mówi **Zenon Trysiński**, dyrektor ZSZ. — Będziemy budować nowe warsztaty szkolne. Będą one wznoszone przy znacznym udziale czynów społecznych rodziców, uczniów i nauczycieli.

Podobnie jak gdzie indziej, powołano w Siennie społeczny komitet budowy warsztatów, który gromadzi fundusze, skąd tylko się da i czynił starania o dokumentację. Społecznicy działający w ramach Narodowego Czynu Pomocy Szkole, otrzymali już 100 tys. zł z SKR, 40 tys. z GS, 3 mln z podziału nadwyżki budżetowej WRN w Radomiu, 200 tys. z Komitetu Rodzicielskiego. Wszyscy pracownicy szkoły dobrowolnie opodatkowali się po 200 zł miesięcznie, a uczniowie po tysiąc rocznie. Takie cegiełki składane są od pewnego czasu na społecznym koncie.

Dokumentację opracowało kieleckie Biuro Projektów Budownictwa Wiejskiego. Wykonawstwa natomiast podjął się Zakład Remontowo-Budowlany Energetyki w Lipsku. W Ostrowcu i Krakowie złożono zamówienia na dostawę niezbędnych prefabrykatów.

— Jesienią bieżącego roku, na placu obok już istniejącego internatu, chcemy rozpocząć prace budowlane — informuje dyrektor Trysiński. — W ich wyniku, do 1990 roku, powinien stanąć piękny obiekt o powierzchni ponad 2,6 tys. m. kw.

Znajdą się w nim przyzwoite hale do obróbki mechanicznej i ręcznej, ślusarnie, hale napraw ciągników i maszyn rolniczych oraz pojazdów samochodowych. Dla siennieńskiej szkoły jest to duża sprawa. Dobrze więc, że w jej rozwiązywaniu skutecznie pomaga Kuratorium Oświaty i Wychowania w Radomiu.

(eug)

Może zalew coś zmieni?

Raków ma zalew, ale nic z zalewu. Pieniądze za wyłączenie gruntów z produkcji rolnej, jakie wpłacił inwestor — ODGW z Krakowa przepadły w budżecie województwa, w Rakowie nie wybudowano za nie nic, co mogłoby służyć przyszłym turystom. Na razie wody w zalewie niewiele, nie skończyły się jeszcze kłopoty z poprawianą tamą. Na pełnych obrotach pracuje tylko ośrodek wypoczynkowy „Siarkopolu", buduje swój dom wczasowy Elektrownia „Połaniec". Zainteresowanych budową jest wielu. Władze gminy nie chcą jednak udzielić zezwoleń każdemu. Słusznie widzą w zalewie szansę dla Rakowa i dlatego spodziewają się, że każdy inwestor powinien również pomóc gminie. Jak? W prosty sposób. Nie obędzie się bez świadczeń na rzecz ochrony środowiska. O oczyszczalni muszą myśleć inwestorzy, może przy okazji niejako zyska oczyszczalnię i sam Raków. Będzie wodociąg, przyda się kanalizacja. Nad zalewem jest miejsce dla około 1200 wczasowiczów — tylko w domach wypoczynkowych budowanych na stałe. Potrzebny jest dla nich odpowiedni handel i gastronomia. A tego nie załatwi sama gmina. Jeśli chce budować „Budopol" — może pomóc przy wznoszeniu domu nauczyciela w Rakowie, gdy politechnika — niechby przygotowała dokumentację obiektów sportowych nad zalewem, boisk, kortów. Kto inny pomógłby je wykonać. Tym sposobem w Rakowie zaczęłoby się coś dziać.

(m)

Takie „zabawy" w wodzie mogą się skończyć tragicznie...

Fot. D. Kwapisz

Bądź ostrożny!

O tym, że zbiorniki wodne — tak popularne i oblegane w ostatnich dniach — mogą być groźne, nie trzeba nikogo przekonywać. Świadczą o tym coroczne, wakacyjne raporty milicji zawierające rejestr utonięć i innych wypadków nad wodą. Nie mamy zamiaru odstraszać od kąpieli, lecz chcemy jedynie przypomnieć, że rozwaga i ostrożność przydadzą się podczas wypoczynku nad rzeką, zalewem, jeziorem czy nad morzem. Wakacje przecież dopiero się zaczęły...

Mówi minister Ireneusz Sekuła

O świadczeniach społecznych

Przebywający w Kielcach w związku z inauguracyjną sesją WRN minister pracy i polityki socjalnej IRENEUSZ SEKUŁA odwiedził również Oddział Zakładu Ubezpieczeń Społecznych, gdzie zapoznał się z wynikami prowadzonych tu prac. Poprosiliśmy ministra o rozmowę na tematy interesujące naszych czytelników.

● **Wśród wielu pytań, jakie trafiły do redakcji w czasie kampanii przed wyborami do rad narodowych, było i to: jak długo jeszcze funkcjonować będzie nadmiernie rozbudowany system świadczeń społecznych? Sprzeciw budzi, że korzysta z nich wielu ludzi, którym i bez tego wiedzie się nieźle.**

— Nie zgadzam się, że system świadczeń społecznych jest u nas nadmiernie rozbudowany. Mówię to na tej podstawie, że jako członek Prezydium AISS (Association Internationale de la Securite Sociale — tj. Międzynarodowe Stowarzyszenie Zabezpieczenia Społecznego — przyp. red.) miałem możność zapoznać się z dokumentami, które obrazują funkcjonowanie systemów świadczeń społecznych w 140 krajach świata, należących do tej organizacji. Można się jednak zgodzić z tym, że niektóre przepisy są nieracjonalne, to jest nie są trafnie adresowane. I te nieracjonalności będą usuwane w ramach przygotowywanych na najbliższe lata zmian.

● **Sporo się mówi dzisiaj, że zasiłki rodzinne nie dają motywacji do rzetelnej, wydajnej pracy, i że niektórym bardziej się opłaca żyć z tych zasiłków niż zabiegać o wzrost płacy. Czy przewiduje się tu jakieś zmiany w przepisach?**

— Tak. Propozycje z tym związane będą przedyskutowane podczas spotkania rządu i OPZZ — w końcu lipca, po opublikowaniu danych GUS za I półrocze br.

● **Wśród części emerytów i rencistów widoczne jest oczekiwanie na dodatkowe — oprócz najbliższej, wrześniowej rewaloryzacji — zmiany wysokości świadczeń. Chodzą słuchy, że wzrośnie najniższa renta i emerytura...?**

— Analogicznie jak w poprzedniej sprawie — na lipcowym spotkaniu przedstawicieli rządu i związków zawodowych ma być dokonana analiza i ocena skuteczności działań osłonowych w stosunku do rzeczywistych zmian cen. Jeśli się okaże, że wzrost świadczeń rentowych i emerytalnych był niewystarczający w całym portfelu czy w jakiejś jego części, to także będą rozważone dodatkowe propozycje podwyżek. W takim przypadku można się spodziewać, że najprawdopodobniej będą one dotyczyły minimalnych świadczeń.

● **Dość często docierają do redakcji sygnały od rolników, że system ubezpieczeń społecznych jest dla nich krzywdzący. Dotyczy to między innymi przepisów związanych z przekazywaniem ziemi następcy za rentę...**

— W propozycjach zmian systemowych całej polityki socjalnej jest m.in. i ta, aby przy przekazywaniu gospodarstw rolnych za rentę znieść wszelkiego rodzaju ograniczenia związane z tym, kto ma być następcą. Nie jest istotne, czy to będzie członek rodziny, czy inna osoba, natomiast chodzi o to, aby przekazana ziemia była uprawiana. Jeśli ta propozycja zostanie zaakceptowana, zmiany pójdą w tym właśnie kierunku. Podobnie można też wspomnieć, że chcemy znieść zasadę ewidencjonowania sprzedaży płodów rolnych. W propozycjach zmian nieważne jest, komu rolnik je sprzeda — do punktu skupu, na rynku czy w ramach kontraktacji itd., ważne jest natomiast, aby w ogóle te płody sprzedał i miał środki na opłacanie składek ubezpieczeniowych. Zaznaczam, że to, o czym mówię, jest na razie propozycją do dyskusji.

● **Duże jest zainteresowanie czytelników nowelizacją systemu ubezpieczeń społecznych. Kiedy przewidywana jest konsultacja społeczna proponowanych zmian?**

— Materiał do takiej konsultacji musi być dojrzały. W przeszłości publikowane były wycinkowe założenia i więcej to szkody przynosiło niż pożytku. Dlatego teraz przygotowujemy propozycje bardziej kompleksowe. Na początku maja bieżącego roku zostały one zaaprobowane do społecznej dyskusji przez Radę Ministrów, a w czerwcu — przez Biuro Polityczne Komitetu Centralnego partii. Na posiedzeniu Biura Politycznego zgłoszono poprawki i korekty, które są obecnie naniesione do dokumentów. Społeczna dyskusja nad tymi problemami zainaugurowana zostanie w sierpniu i trwać będzie do końca bieżącego roku. Potem podsumujemy jej wyniki i opracujemy ostateczną wersję zmian. W przyszłym roku wypowie się na jej temat Krajowa Konferencja Delegatów PZPR i podjęte zostaną prace nad przygotowaniem nowej ustawy.

— Dziękuję za rozmowę.

ANNA JANINA PAWŁOWSKA

Powrót do księżycowego krajobrazu

Rok 1988 miał przejść do historii polskiego budownictwa jako przełomowy. Od 1 stycznia obowiązuje rozporządzenie Rady Ministrów z dnia 23 lipca 1987 r. w sprawie ogólnych zasad kredytowania budownictwa mieszkaniowego. Każda zmiana zawiera ładunek niepokoju i nadziei. Ta obfituje wyłącznie w obawy. Działacze spółdzielczy woj. radomskiego, podobnie jak innych regionów, od początku byli pesymistami. Wprawdzie uznają, iż udział obywateli w finansowaniu budownictwa powinien być większy, ale — jako społecznicy — nie podpisują się pod zasadą — „cel uświęca środki". Wspomniane rozporządzenie gotuje nielekki los wszystkim oczekującym na „M", a przy okazji wzbogaca nasze życie społeczne o kilka kolejnych, bardzo dotkliwych paradoksów. Ogranicza prawa spółdzielni do zaciągania kredytów wyłącznie na budynki mieszkalne i przyłącza. Tym samym przekreśla ideę kompleksowego realizowania osiedli, zapowiada powrót do księżycowego krajobrazu dzielnic — „sypialni". Nowością jest przydział mieszkań na etapie rozpoczęcia budowy. Jeśli w tzw. międzyczasie urodzą się bliźniaki? Wtedy obywatel zamieszka w ciasnocie. A jeśli umrze żona? Wówczas, w myśl porzekadła, że nieszczęścia chodzą parami, nie otrzyma mieszkania.

Komercyjny kredyt

Kością niezgody jest tzw. koszt standardowy 1 m kw. powierzchni mieszkalnej, ustalany dla poszczególnych województw (kraj podzielono na 5 obszarów) przez resort budownictwa. W br. najniższy wynosi 59 tys. zł. Najwyższy — 85 tys. zł. W Radomskiem — 62,5 tys. zł, a w Kieleckiem — 76,1 tys. zł. Liczby te wzbudzają kontrowersje. Przyroda obdarzyła Kielecczyznę obfitymi pokładami kruszyw budowlanych. Skąd więc wzięło się założenie, że Kielce mają budować drożej niż Radom, który gros surowca sprowadza z sąsiedniego województwa, płacąc krocie na transport?

Koszt standardowy założony — jak widać z dużą dowolnością — jest podstawą wszystkich rozliczeń finansowych. Członek spółdzielni wpłaca wkład w wysokości 10 proc. tego kosztu (lokatorskie) lub 20 proc. (własnościowe). Na resztę zaciągany jest kredyt oprocentowany odpowiednio 1 i 3 proc. Do tej pory spłata kredytu za mieszkanie lokatorskie była rozłożona na 60 lat. Obecnie została zrównana z własnościowym. Wynosi 40 lat. Stopień umorzenia zaciągniętych kwot w PKO został zmniejszony z 50 do 40 proc. Z tą jeszcze różnicą, że dawniej odsetek ten liczono od kosztu całkowitego, teraz — od standardowego. A jeśli koszt rzeczywisty przekroczy standardowy nie więcej niż 25 proc.? Wtedy pobiera się kredyt uzupełniający (komercyjny) oprocentowany w wysokości 9 proc. A gdy więcej? Wówczas odsetki wyniosą aż 15 proc.

Na golasa?

Zmieścić się w koszcie standardowym — to dla wielu spółdzielni marzenie z pogranicza fantastyki. W ub.r. w Radomskiej Spółdzielni Mieszkaniowej średni rzeczywisty koszt 1 m kw. powierzchni mieszkalnej na Gołębiowie II wyniósł 55 tys. zł. Przy uwzględnieniu centralnie planowego wskaźnika wzrostu kosztów (41 proc.), w br. sięga 78 tys. zł. Likwidując książeczkę członek spółdzielni wnosi wkład własny — 6.250 tys. zł w przeliczeniu na 1 m kw. (lokatorskie). Spółdzielnia zaciąga kredyt — 56.250 tys. zł. Kwota ta w 40 proc. zostanie umorzona. Resztę wraz z odsetkami spłaca lokator. W przypadku mieszkania M-4 o pow. 64 m kw. wyniesie to 6.188 zł miesięcznie. Ale to nie wszystko. Różnica między kosztem rzeczywistym a standardowym sięga 15 tys. zł. Trzeba więc zaciągnąć kredyt komercyjny, którego miesięczna spłata wraz z odsetkami wyniesie 9,2 tys. zł. Łącznie więc mieszkaniec musi bulić z tytułu kredytów i oprocentowania — 15,388 tys. zł. O 355 proc. więcej niż w przypadku wybudowania tego samego lokalu według starych zasad kredytowych. Do tego należy dodać prawie 7 tys. z tytułu eksploatacji. Całkowita miesięczna opłata wynosi więc 22,3 tys. zł. Prezes RSM — Waldemar Stojak zwraca uwagę, iż wyliczenia te są już nieaktualne i w dodatku oparte na uproszczonych przesłankach. Po pierwsze w br. wzrost kosztów w budownictwie wyniesie około 70 proc., a nie 41 proc., jak zakładano. Po wtóre, w przedstawionej analizie założono, że budynek będzie rozpoczęty i zakończony w tym samym roku kalendarzowym, a jest to cykl w praktyce nie spotykany. Po trzecie: trzeba się liczyć, że koszt rzeczywisty niektórych inwestycji przekroczy standardowy więcej niż o 25 proc. Dotyczy to zwłaszcza miast peryferyjnych (Grójec, Warka), gdzie olbrzymie kwoty pochłania transport. Groźba zaciągania — można rzec — kredytu superkomercyjnego jest zatem realna. Nie ma pewności czy miesięczną opłatę za zbudowane po nowemu M-4 pokryje nauczycielska bądź lekarska pensja, nawet przy założeniu, że lokator będzie chodził nago i żył powietrzem.

Prowizorki — nie!

Wojewódzki Związek Spółdzielni Mieszkaniowych w Radomiu — poinformował nas prezes Andrzej Pracki — uznaje, że skutki ustalania kosztu standardowego w budownictwie mieszkaniowym urągają zasadom sprawiedliwości społecznej. Toteż wystąpił z petycją do rzecznika praw obywatelskich. Również Wojewódzkie Porozumienie Związków Zawodowych stoi na stanowisku, iż takie rozwiązanie godzi w żywotne interesy ludzi pracy, czemu dało wyraz w monicie do OPZZ.

Działacze spółdzielczy z woj. radomskiego domagają się: bezzwłocznego zniesienia kosztu standardowego, przywrócenia spółdzielcom prawa zaciągania kredytów na kompleksową realizację osiedli, w tym także na mieszkania własnościowe. Uważają też, że członkowska książeczka PKO powinna być likwidowana po wybudowaniu mieszkania. Niektóre propozycje zawarte w rozporządzeniu Rady Ministrów 23 lipca 1987 r. mogą być stosowane wtedy, gdy dojrzeją po temu warunki społeczno-gospodarcze.

Ceny „płyną". Między specjalistami nie ma zgodności co do wielkości inflacji w tym roku, w następnym... Wiarygodne ustalenie kosztu standardowego, oparte na pogłębionych analizach, staje się w tych warunkach niemożliwe. Czy za skutki szacunków „na oko" też ma płacić obywatel?

EMILIAN SZCZERBICKI

Śladem naszych publikacji

Nieścisłości

● „W odpowiedzi na list A. Stachurskiego z Chmielnika pt. **„Obiecanki"** («SL» z 24 marca br.) nawiązujący do wcześniejszej publikacji «Słowa Ludu» z 2 listopada ub.r., w której **Zarząd GS „SCh" w Chmielniku przyrzekł rozważyć możliwość zlokalizowania sprzedaży alkoholu w jednym tylko punkcie handlowym w Chmielniku**, informujemy:

Realizacja naszych zamierzeń nie doszła do skutku z wielu przyczyn, m.in. ustanowienie wyłącznie sklepu monopolowego może spowodować natychmiastowe cofnięcie koncesji (zezwolenia) i przekazanie takiej placówki pod władanie Przedsiębiorstwa Hurtu Spożywczego (...) W dwóch sklepach, w których sprzedaje się alkohol, prowadzona jest sprzedaż podstawowych artykułów żywnościowych i do godz. 13 klienci mogą bez przeszkód nabyć żądane towary (...) Uważamy, że A. Stachurski nie musi nam nakreślać terminu likwidacji punktu handlowego, ponieważ wspólnie z władzami miasta i gminy decydujemy o przedsięwzięciach mających na celu udogodnienie zakupów. Pozwalamy sobie żywić przekonanie, że każda inna informacja mówiąca o słabych punktach naszego działania będzie przyjęta z dużą życzliwością".

M. Kasprzycki — prezes Zarządu GS „SCh" w Chmielniku

Warto przypomnieć, że z **dużą** życzliwością przyjęto **wcześniejsze** uwagi A. **Stachurskiego na temat uciążliwości w dokonywaniu zakupów w placówkach prowadzących sprzedaż alkoholu. Pierwsze wyjaśnienie Zarządu GS „SCh" w Chmielniku było też bardziej eleganckie. Warto je zacytować: „Przyjęliśmy zasadę, że klient ma zawsze rację (...) Niedługo problem ten zostanie rozwiązany poprzez zlokalizowanie sprzedaży alkoholu tylko w jednym sklepie (...)" A zatem padła konkretna obietnica, a nie zapowiedź jedynie rozważenia możliwości... Szkoda też, że od razu nie przeanalizowano sprawy dokładniej, zamiast formułować optymistyczne wyjaśnienia do gazety.**

Rejonizacja z konieczności

● „W nawiązaniu do listu pt. «Nasze i wasze» («SL» z 5 maja br.) wyjaśniamy, że Zarząd GS «SCh» w Stąporkowie, w uzgodnieniu z UG wprowadził rejonizację w sprzedaży artykułów bezglutenowych. Towary te są dzielone na szczeblu WZGS i mając ich dostawy, raz na kwartał, nie gwarantują pełnego zaopatrzenia chorych z terenu naszej gminy. Sprzedaż artykułów bezglutenowych jest na podobnych zasadach prowadzona także w gminach ościennych".

Stanisław Młodawski prezes Zarządu GS „SCh" w Stąporkowie

Brak funduszy i zapału

● Oto wyjaśnienie, jakie otrzymaliśmy z **Urzędu Gminy w Łagowie** po opublikowaniu listu pt. „«Jest jedno ale...»: Budowa odcinka drogi we wsi Piotrów-Zagościniec realizowana jest sposobem gospodarczym i finansowana z FRR będącego w dyspozycji Rady Sołeckiej wsi Piotrów. Na budowę tej drogi UG w Łagowie nie otrzymał żadnych funduszy z UW. Do gminnego planu budowy dróg na 1988 r. odcinek ten nie został zakwalifikowany przez sesję GRN (...) Rozmowy z przedstawicielami samorządu wiejskiego w sprawie finansowania budowy nie dały rezultatu, gdyż za pilniejszą uznano budowę drogi w Piotrowie-Porębiskach. Decyzja ta podyktowana była tym, że ze strony społeczeństwa brak jest zaangażowania w budowę drogi (...) w przeciwieństwie do Porębisk, gdzie rolnicy zadeklarowali czyny społeczne w wysokości 30 proc. wartości kosztorysowej robót (...) W tej sytuacji wykonanie 1 km drogi możliwe będzie w 1990 roku."

● Z Kielc i województwa ● Z województwa i Kielc ● Z Kielc i województwa ●

Jak dobrze nam zdobywać góry...

Humory kolonistom dopisują, lecz w kuchni bywa różnie

Nawet gdyby padał deszcz, uśmiech prezydenta Kielc, Bogusława Ciesielskiego, odwiedzającego kolonistów z różnych stron kraju przebywających w naszym mieście, rozproszyłby złe humory. Ale słońce świeci im niemal bez przerwy.

W Szkole Podstawowej nr 22 przy ul. Gagarina przebywają zuchy z Częstochowy. „Kuchciki" robią kanapki, nakrywają do stołu, podają posiłki. „Porządniczki" uczą się sprzątać. „Krawczyki" przyszywają guziki najmłodszym uczestnikom kolonii. Więc dzieci nie tylko wypoczywają, ale również uczą się samodzielności... Padają pytania: „Coś nie smakuje? Czy chciałbyś wyjeżdżać? A nie brakuje rozrywek?" I słychać jednakowe odpowiedzi: „Nie!" Bo gdzieżby zuchy narzekały, skoro jedzenie dobre, ciepła woda jest, a wycieczki kończą się dopiero przed nocną ciszą. Kierująca kolonią harcmistrz PL, **Anna Okniańska** z Częstochowy, wybiera się na bazar, a jutro do PGR. Żeby kupić taniej świeże warzywa i owoce...

Już w samochodzie, w drodze między jednym a drugim zgrupowaniem, wiceprezydent Jan Strójwąs mówi mi, że do Kielc przyjedzie w tym roku 3.700 kolonistów, o 700 więcej niż w ub.r. A 23 tysiące kieleckich dzieci wyjeżdża „w Polskę".

Szkoła Podstawowa nr 28 przy ul. Szymanowskiego. Tu kolonię przygotował, zresztą już po raz kolejny w tej świetnie wyposażonej do tego celu placówce, WZGS. Dzieci przyjechały z Łomżyńskiego i Suwalskiego. Znów pytania: „Co wam się nie podoba? W czym moglibyśmy wam pomóc?" I chóralne odpowiedzi: „Wszystko nam się podoba! Niczego nie brakuje!" I pora na obiad. Barszcz świętokrzyski, gulasz wołowy i pieczarki. Ledwo się to mieści na talerzu, ale w żołądku... bez obaw! A szkoła za udostępnienie pomieszczeń dostanie pół miliona złotych... To zobaczyliśmy w miniony wtorek, a co zobaczył „Sanepid" kontrolujący inne ośrodki w województwie?

DO Wojewódzkiej Stacji Sanitarno- Epidemiologicznej w Kielcach zgłoszono ponad 200 obiektów letniego wypoczynku. Już w maju br. odbyła się ich wstępna ocena i wówczas okazało się, że w 145 placówkach należało usunąć niedociągnięcia. Organizatorzy wykonali zalecenia inspekcji i pierwsze kolonijne turnusy się rozpoczęły. Ruszyły też w teren **pierwsze sanitarne kontrole. Dobrze wypadły one w Ośrodku Szkolenia Rolniczego w Pińczowie** – gdzie przebywają dzieci pracowników WOPR z Kielecczyzny oraz **w ośrodku kieleckiego Przedsiębiorswa Handlowo-Usługowego PSS „Społem" w Sielpi i w placówce wypoczynkowej PKS z Końskich mieszczącej się również w Sielpi.**

*

Natomiast **sanitarne zastrzeżenia były do kolonii letniej w Cedzynie – w ośrodku „Leśna Przystań"**, w którym są dzieci spółdzielców z Łodzi. Inspektorzy trafili tam akurat na awarię bojlera, więc były problemy z gotowaniem posiłków i myciem naczyń. Niekompletnie przygotowano próby pokarmowe, mogące zaświadczyć o przyczynach ewentualnego zatrucia, zepsute były podręczne chłodziarki, niewłaściwie przechowywane produkty żywnościowe, niesprawny sprzęt przeciwpożarowy. Wszystkie te usterki zostały zlikwidowane od ręki, ale 2 mandaty zapłacono. **Podobnie było na warszawskiej kolonii TPD w Pińczowie**, mieszczącej się w starym, zabytkowym obiekcie. Także wypisano 2 mandaty, bo brudno w łazienkach, **nieprawidłowo przechowywane próby żywności i sama żywność** (upał, a śmietana poza lodówką; proszki do prania razem z jedzeniem). Tymczasem właśnie tam musi być wyjątkowo czysto, gdyż budynek zwykle nawiedzały prusaki.

Co roku są kolonie i co roku piszemy, że są i dobre, i złe. A przecież przestrzeganie sanitarnego reżimu decyduje o zdrowiu i samopoczuciu dzieci. Pocieszające jednak, że w ramach żywnościowej stawki – przeciętnie 400 zł na dzień – przygotowuje się urozmaicone, wartościowe posiłki. Zadbano też, jak należy o obsadę medyczną i – jak z wizyty prezydenta wynika – o dobrych wychowawców.

REMIGIUSZ KASPRZYK

ANNA KRAWIECKA

Ciekawie na wystawie

Kiedy w Kielcach są ładne wystawy? Wtedy, gdy organizuje się konkurs dekoratorów! No, nie tylko. Reporterzy nieraz już pisali o wystawach kieleckich sklepów i zawsze — obok przykładów wyjątkowej niedbałości — znalazły się i takie, które świadczyły, iż dekoratorzy przykładają się do pracy. (chlubnym wyjątkiem są witryny „Mody Polskiej"). Sklep w centrum, przy głównej ulicy — dobrze, że dbają w nim o wygląd. **Niedawno wystawa „Wiosna'88" zdobyła wyróżnienie w ogólnopolskim konkursie „Mody Polskiej", teraz znów letnie propozycje budzą zainteresowanie przechodniów.** Ładny układ plastyczny, ciekawa gama kolorów, pomysłowe rozwiązanie polegające na zrezygnowaniu z typowych manekinów i zastąpieniu ich kukłami z kartonu, słowem — ciekawie.

(m)

Szanowna Redakcjo!

Od kilku lat walczymy o spowodowanie usunięcia pojemnika na śmieci usytuowanego przed oknami przez administratorkę posesji przy ul. Grochowej 2 w Kielcach. W pismach, kierowanych do Wydziału Gospodarki Komunalnej i Mieszkaniowej UM wykazaliśmy, że przed naszymi mieszkaniami, w odległości 2 do 4 metrów, stoi pojemnik z odpadkami, który stanowi źródło zakażenia szczególnie w porze letniej, kiedy stada much się nad nim unoszą, dostają się do domu oraz do sąsiedniego sklepu spożywczego. W naszych pismach wskazaliśmy, że tego rodzaju usytuowanie śmietnika stanowi jawne naruszenie § 11 rozporządzenia ministra administracji, gospodarki terenowej i ochrony środowiska z dnia 3 lipca 1980 r. w sprawie warunków technicznych jakim powinny odpowiadać obiekty budowlane (Dz. U. nr 17, poz. 62): „minimalne odległości budynków mieszkalnych wielorodzinnych, budynków zbiorowego zamieszkania oraz budynków użyteczności publicznej powinny wynosić: od placyków gospodarczych z trzepakami i przenośnymi zbiornikami na odpady domowe — 10 metrów".

11 podpisów

Odpisali nam:

W nawiązaniu do notatek MPO w Kielcach informuje:

● nieczystości stałe z osiedli administrowanych przez SSM, wywozi się zgodnie z opracowanym harmonogramem i częstotliwością ustaloną w umowie. Niemniej wystąpiła nierytmiczność usuwania ich ze Stoku, która wynikła z braku odpowiednich dróg dojazdowych, palenia odpadków w pojemnikach, tarasowania dojazdów przez parkujące pojazdy, prowadzenie prac budowlanych (przekopy) oraz awarii pojazdów;

● z ul. Złotej oraz ulic przyległych, nieczystości są wywożone dwa razy w tygodniu i nie było interwencji w MPO dotyczących zaległości;

● w tym roku wymieniono w mieście 1754 kosze oraz wstawiono 500 nowych. Ponadto w ciągu całego roku dokonuje się wymiany uszkodzonych lub spalonych koszy;

● pojemniki na ul. Hipotecznej są opróżniane 3 razy w tygodniu i nie powinny być przepełnione. Na dwu posesjach występowało przepełnienie z uwagi na małą liczbę pojemników.

Na basenie

NA basenie przy ul. Piecka w Kielcach mnóstwo ludzi, którym czas i siły pozwalają, aby zażyć nieco ochłody. Nic w tym dziwnego, bowiem lato w pełni. Ale ceny także. Kiedyś były one prawie o połowę niższe, dziś za wejście płaci się 70 zł, a po okazaniu legitymacji szkolnej 40. Za jedyne 120 zł można ponadto wypożyczyć leżak i to na cały dzień. Cena ponoć niezbyt wygórowana, bo na innych basenach o kilkanaście złotych drożej. Pomimo tego leżaki nie cieszą się zbyt dużym wzięciem. Każdy woli już raczej opalać się na ławce lub wylegiwać na trawie. Zwłaszcza że z basenu korzysta głównie młodzież, a ta w większej części na nadmiar pieniędzy nie narzeka.

W upalne dni w wodzie niemal głowa przy głowie, co w połączeniu z wysoką temperaturą działa bardzo pobudzająco na niektóre temperamenty. Wprawdzie ludzie nie ryby, ale pływać umieją. Można się o tym przekonać, gdy na przykład ktoś skoczy nagle ze startówki wprost na plecy innego lub jakaś niewidzialna ręka wciągnie na kilka sekund pod wodę nic nie spodziewającego się pływaka. Gwizdek ratownika szybko godzi wszelkie spory i przerywa wodne żarty. Ale nie sposób się im dziwić, ponieważ w słoneczny dzień basen jest dla młodych w mieście jedyną formą wypoczynku.

A kiedy woda wyciągnie już z nas resztki sił pozostaje udać się do bufetu. Tam za 148 zł można dostać porcję fasolki po bretońsku lub bigosu — potrawa to staropolska i raczej gościnna, więc bufet chce nią wszystkich jak to mówią „czym chata bogata" uczęstować. Gorzej jest już z napojami chłodzącymi. Oprócz wody w torebkach nylonowych trudno coś innego dostać. Chyba, że mamy ochotę na szklankę ciepłej herbaty... Ale młodzież narzekać nie lubi, najważniejsze, że na niebie słońce, a w basenie przy ulicy Piecka wody nie brakuje. Nie ma jej jednakże w jednym z basenów na Stadionie. Czyżby tam już susza?!

(arel)

Ukosem

NA Świętokrzyskim w Kielcach, tuż za sklepem „Wichrowy", **urządzane są piękne zieleńce. I bardzo dobrze.** Może nareszcie przyzwoite otoczenie zyska też szkoła, której budowanie stanowi dla młodzieży niechlubny wzór beztroski dorosłych. Rzecz jednak w tym, że przy urządzaniu trawnika, nikt nie pomyślał o wytyczeniu przez niego ścieżek. Codziennie więc kobiety pracowicie rozgarniają ziemię i codziennie przez nią wiedzie wydeptywany w tym samym miejscu szlak gdyż mieszkańcy os. Na Stoku akurat przez trawnik, mają najbliższą drogę do osiedla. Czyż nie można w miejscu, gdzie codziennie przechodzą setki osób, ułożyć od razu płyty, które obrośnięte trawą będą stanowiły przejście? Nie trzeba przecież od razu budować chodnika! W miejscu tym bowiem i tak będzie ścieżka, nie pomoże żadne grodzenie stalowymi prętami. To przecież chodnik ma służyć ludziom, a nie odwrotnie. Podobnie młodzież idąca na ogrodzony plac do gry w piłkę będzie deptać trawę. Boisko otoczone jest trawnikiem, ale nie pomyślano o urządzeniu dojścia.

(m)

Jeszcze trawą nie zarosło...

Mieszkańcy mówią, że administracja zapomniała o ich domu. Tymczasem chodząc wokół budynku przy ul. Źródłowej 10 w Kielcach, można co najmniej kilka razy przewrócić się na... „dowodach" troski gospodarzy o przypisany im obiekt.

Wokół posesji walają się blachy, które kiedyś były beczkami używanymi przy uszczelnianiu dachu, pręty zostawione po naprawie piorunochronu. Tam częściowo zasypana studnia, tu znowu kupa gruzu i jeszcze jakaś prawie okryta trawą płyta. Chyba ku pamięci, że robota paliła się w rękach, ale zapał jakby ostygł, gdy przyszło posprzątać.

Zresztą bałagan zostawili nie tylko „troskliwi" gospodarze **z Rejonu Eksploatacji RPGM przy ul. Źródłowej 1, ale także wcześniej** — budowniczowie. Kolejnym ich śladem jest wielka belka stropowa witająca każdego przy wejściu na podwórko. Leży obok kubła na śmieci, który o c z y s z c z a n y bywa przez firmę, mającą właśnie ten wyraz na „o" w nazwie — MPO, wyłącznie na uniżoną prośbę mieszkańców lub ostrą interwencję administracji.

— Wokół domu byłoby czyściej, gdyby wreszcie zakończyły się prace instalacyjne w wykopie od strony ul. Źródłowej, w pobliżu budynku — mówią w administracji.

Ale przy rurach ułożonych w rowie uwijają się raczej dzieci niż robotnicy, więc koniec roboty nieprędki. W styczniu 1987 r. sporządzono protokół z przeglądu technicznego. Trzeba było pokryć dach, uzupełnić tynki kominów, wymienić instalację elektryczną w piwnicy, naprawić wymiennikownię ciepła... I co zrobiono? Dach i pompę.

A w mieszkaniach? Właśnie, na ten temat jest różnica zdań między lokatorami a administracją. Po przeglądzie stwierdzono, że „większych niedociągnięć nie ma". Tymczasem już pierwszy napotkany mieszkaniec mógłby przedstawić długą listę usterek, bo już niedługo minie 30 lat od czasu zbudowania domu.

A administracja twierdzi, że nic nie wie o bolączkach lokatorów. Może mieszkańcy piszą zbyt mało podań?

R. KASPRZYK

Gdyby ktoś dzisiaj powierzył „Unipralowi" chemiczne czyszczenie garnituru, sukni sztucznego futra i kożucha, zapłaciłby 3355 zł. Ale jeśli pójdzie do pralni już choćby w najbliższy poniedziałek, to firma policzy za tę samą usługę o blisko 700 zł mniej! A jeśli odda się jeszcze więcej garderoby, oszczędność będzie liczona nie w setkach, lecz w tysiącach złotych. Bowiem od 11 do 15 lipca „Unipral" ogłasza wielką obniżkę cen na czyszczenie chemiczne. Usunięcie brudu z odzieży będzie tańsze o 25 proc., a ze skór o 15 proc.

Pięć dni dla oszczędnych

Oczywiście, „Unipralowi" nie brakuje pracy. Maszyny piorą i czyszczą bez przerwy, ale mimo to jeszcze więcej klientów dla własnej wygody mogłoby korzystać z usług pralni, zamiast mozolnie usuwać plamy w domu, co, niestety, bywa nieskuteczne z braku właściwych odczynników i umiejętności. Więc tygodniowa bonifikata jest m.in. i po to, aby mieszkańcy województwa docenili wreszcie możliwość odświeżania odzieży poza domem.

I żeby zdążyć do punktów „Unipralu" w przyszłym tygodniu, bo po pierwsze — taniej, a poza tym stare plamy potem się utrwalą i trudniej je będzie wyczyścić. (rk)

Ale kino, ale cyrk!

We wtorek, 4 bm., miałam wątpliwą przyjemność obejrzenia w kinie „Romantica" filmu „Pluton", na seansie nocnym o godz. 21.15. Długo po rozpoczęciu projekcji panie z obsługi kina wiodły po skrzypiących schodach widzów, prowadząc przy tym głośne rozmowy i świecąc latarką. Na zwracane przez publiczność uwagi, że przeszkadzają, nie reagowały. Gdzieś po pół godzinie pani z obsługi zawadziła w przejściu o czyjeś nogi, potknęła się i groziła, że zawoła milicję. Wywołało to krzyki i gwizdy na sali. Po jakimś czasie, faktycznie, przyszli na salę dwaj funkcjonariusze, którzy... poprosili o dowód mojego męża, ponieważ siedział najbliżej wejścia. Przyszedł jeszcze trzeci milicjant, wyprosił męża z sali bez żadnych powodów. Ja wyszłam również. W taki oto sposób obejrzeliśmy w kieleckim kinie znany i głośny amerykański przebój filmowy. Dodam, że gdy chciałam się wpisać do książki skarg i zażaleń, podano mi „książkę przychodów i rozchodów kina". Nawet zaczęłam się tam zdenerwowana wpisywać, zreflektowałam się dopiero, widząc uśmiech pań z obsługi. Zaczęto szukać książki skarg, telefonowano do kierownika, gdzie ona jest i podano mi ją po długich poszukiwaniach. Sądzę, że dyrekcja OPRF powinna zwrócić więcej uwagi na to, co dzieje się podczas nocnych i drogich seansów w kinie „Romantica". Dla jasności sprawy dodam, że mąż był trzeźwy, w przeciwieństwie do innych osób, wpuszczonych na salę przez obsługę.

(nazwisko do wiadomości redakcji)

Zadzwonili i:

OSM „Radostowa" w Kielcach wyjaśnia:

Sklep firmowy na Świętokrzyskim od 16.VI. br. czynny jest do godziny 14 z powodu urlopu pracowników. W tym czasie nie powinno brakować podstawowych przetworów mleczarskich, gdyż są nawet zwroty towarów nie sprzedanych. Mogą natomiast wystąpić niedobory mleka w proszku, serów twardych i topionych. W dostawach tych artykułów obowiązują rozdzielniki, które nie pokrywają potrzeb rynku.

Notatnik

● 8 lipca o godz. 12, w salach wystawowych Muzeum Narodowego przy pl. Partyzantów otwarcie wystawy **Bożeny Biskupskiej** z udziałem artystki.

● Tego samego dnia o godz. 18 w Domu Środowisk Twórczych otwarcie fotograficznej ekspozycji Stanisława Sudnika „Cerkiewki".

Zguba

Zgubiono w Kielcach portfel z dokumentami na nazwisko ELŻBIETA CHROBOT. Uczciwego znalazcę czeka nagroda w dziale miejskim „SL".

„Lato w mieście"

7 lipca — czwartek — godz. 10 z Klubu „Kumak" — **wycieczka piesza na Kadzielnię**, o godz. 11 ze „Stonogi" i o 10 z „Poloneza" — **wyprawy na basen**, o 11 ze „Słoneczka" — **wycieczka na Karczówkę**, o 11 w „Amonicie" — **spotkanie z lotnikiem**, o 10 — w „Budowlanych" — **zajęcia plastyczne**, a o 16 w świetlicy na Pakoszu — **dyskoteka.**

8 lipca — piątek — o godz. 10 w WDK — **„Śpiewaj i tańcz razem z nami"** — dziecięcy festiwal piosenki i zabawa taneczna, o 10 z „Kumaka" — **wyjście na basen**, o 9 — ze „Stonogi" — **rajd po Górach Świętokrzyskich**, o 11 w „Słoneczku" i o 10 w „Polonezie" — **rozgrywki sportowe** przed klubami, o 12 w „Miniaturze" i o 10 w OK „Budowlanych" — **filmy dla dzieci.**

Życie z lalką

Państwowy Teatr Lalki i Aktora „Kubuś" w Kielcach ogłosił, jak co roku, nabór kandydatów do zawodu aktora-lalkarza. Termin egzaminu wyznaczono na 23 sierpnia. Czasu więc jeszcze trochę pozostało, toteż poprosiłem o kilka szczegółowych informacji na ten temat zastępcę dyrektora teatru, JANINĘ MIŚKIEWICZ.

— Jakie wymagania powinien spełnić młody adept aktorstwa lalkowego, by został zaangażowany w kieleckim teatrze?

— Przede wszystkim należy mieć ukończony osiemnasty rok życia oraz legitymować się zdaniem egzaminu dojrzałości. Od chłopców wymagamy ponadto tzw. uregulowanego stosunku do służby wojskowej, aby wykluczyć potem jakąś dezorganizację w zespole.

— Powiedzmy zatem, że zdałem maturę, w miarę poprawnie posługuję się językiem polskim, czy mogę zatem liczyć na przyjęcie do teatru?

— Aby zostać u nas, potrzeba nieco więcej umiejętności. Przede wszystkim należy mieć nienaganną dykcję. Mile widziana jest także dobra prezencja. Poza tym aktor-lalkarz powinien być wszechstronnie utalentowany, ładnie się wysławiać, posiadać słuch muzyczny i, oczywiście — co najważniejsze — zdolności animacyjne. A poza tym wszystkie te cechy, które posiada każdy aktor, jak np. umiejętność nawiązania kontaktu z młodą widownią.

— Na co zwracacie szczególną uwagę podczas egzaminu?

— Sam egzamin obejmuje recytację wiersza klasycznego i współczesnego. Należy też nauczyć się fragmentu dowolnie wybranej prozy i jednej piosenki. Pozostawiamy przy tym pewną swobodę i nie mamy nic przeciwko temu, jeśli kandydatowi uda się nas czymś zaszokować.

— I co potem?

— Dalej pozwalamy wypłynąć od razu na szersze wody. Po zdanym egzaminie młody aktor podejmuje normalną pracę w zespole. Oczywiście, nie dostaje on od razu głównych ról, ale zdobywa doświadczenie w innych, nie mniej znaczących. Trwa to przez trzy lata, w czasie których prowadzimy jednocześnie zajęcia teoretyczne. Po tym okresie przystępuje się do egzaminu eksternistycznego, gdzie należy wykazać znajomość z zakresu historii sztuki i języka polskiego oraz umiejętność ożywienia różnych rodzajów lalek: pacynka, jawajka i inne. Dopiero po takim egzaminie można dostać uprawnienia aktorskie.

— Czy dużo osób zgłasza chęć wstąpienia do grona aktorów-lalkarzy?

— Każdego roku mamy kilkunastu chętnych, niestety, nie zawsze można przyjąć wszystkich, którzy nawet pozytywnie zdali egzamin wstępny. W zeszłym roku była to tylko jedna osoba. Wybieramy więc rzeczywiście najlepszych. W tym roku mamy zamiar wzbogacić zespół o dwóch, może trzech aktorów. Tym bardziej więc życzylibyśmy sobie, aby byli to ludzie z prawdziwym talentem i powołaniem, bo w naszym zawodzie to bardzo ważna rzecz.

(arel)

CO, GDZIE, KIEDY? ● CO, GDZIE, KIEDY?

Dziś czwartek — 7 lipca 1988 roku. Imieniny Cyryla i Metodego. Słońce wschodzi — 4.23, zachodzi — 20.58.

KIELCE

KINA

„Romantica" — „Piraci" — tunez.-fr. l. 12, g. 9, 14 i 16.30, „Gabriela" — braz. l. 18, g. 11.30 i 19, „Pluton" — USA, l. 18, g. 21.15 (seans nocny). WIDEOKLUB — „Czarne stopy" — pol. bo. g. 11.45 i 14.15 „Dzieje grzechu" — pol. l. 15, g. 16.45 i 19.15.

„Moskwa" — nieczynne do 31 sierpnia br.

„Amonit" — nieczynne do 18.VII.

„Robotnik" — „Critters" — USA, l. 12, g. 11, 13 i 15, „Miś" — pol., l. 15, g. 17 i 19.

„Skałka" — nieczynne.

MUZEA — WYSTAWY

NARODOWE „PAŁAC" — plac Zamkowy — „Wnętrza pałacowe XVII i XVIII wieku", „Galeria malarstwa polskiego" — czynne w godz. 9—16.

MUZEUM LAT SZKOLNYCH S. ŻEROMSKIEGO — czynne w godz. 9—15.

OBLĘGOREK — MUZEUM H. SIENKIEWICZA — czynne od 10 do 16.

MUZEUM — pl. Partyzantów — wystawy stałe: Galeria współczesnego malarstwa polskiego. Broń w zbiorach Muzeum Narodowego w Kielcach, Przyroda Kielecczyzny. Wystawy czasowe: Zbiór geologiczno-mineralogiczny z 1908 r. Jana Czarnockiego i Jana Samsonowicza, epoka brązu na Kielecczyźnie „Grafika ze zbiorów Muzeum Sztuki w Winnicy" Muzeum czynne we wtorki od 10 do 18, w pozostałe dni od 10 do 17, poniedziałki i środy — nieczynne.

MUZEUM WSI KIELECKIEJ — Park Etnograficzny w Tokarni wystawy stałe: wnętrza XIX-w. chałup. Zagroda z Radkowic, Dwór oraz dywany dwuosnowowe ze zbiorów Muzeum Etnograficznego w Toruniu. „Ludowy strój kielecki i świętokrzyski XIX/XX w.". Czynne w godz. 10—17 (poniedziałek — nieczynne).

MUZEUM ZABAWKARSTWA, ul. Kościuszki 11 — wystawa stała — zabawki świata. Muzeum czynne w godz. 10—15 (poniedziałek i wtorek — nieczynne).

GALERIA BWA „Piwnice", ul. Leśna 7 — wystawa malarstwa Heleny Tchórzewskiej i ceramika — japońska — Kazuaki KITA. Galeria czynna — w godz. 11—17, w niedziele — 11—16. W poniedziałek — nieczynna.

GALERIA FOTOGRAFIKI ul. Rewolucji Październikowej 8a wystawa fotografii Kazimierza Julgi pt. „W świetle rzek i jezior" — Galeria czynna godz. 18.

DYŻURY OSTRE

SZPITALE: Oddziały Wewnętrzny i Chirurgiczny — Czerwona Góra. Ginekologiczno-Położniczy wg rejonizacji, tel. 510-06, 467-43.

Informacja o lekach czynna w godzinach 7.30—15.30, tel. 523-32.

APTEKI DYŻURNE: Dyżur nocny pełni Apteka nr 29-001 przy ul. M. Buczka 37/39 i Apteka nr 29-008 ul. Sienkiewicza 15.

PORADNIE DYŻURUJĄCE: Dla dzieci i dorosłych — ul. Pocieszka 11 (Przychodnia Rejonowa nr 2) czynna codziennie w godz. 17—21, w niedziele w godz. 7—13, Stomatologiczna — Przychodnia Rejonowa nr 15, ul. Karczówkowska 33 czynna w niedziele i święta w godz. 7—21.

Centrum Informacji Turystycznej, ul. Sienkiewicza 73, tel. 456-65.

TELEFONY ALARMOWE

Pogotowie Ratunkowe	— 999
Pogotowie milicyjne	— 997
Straż Pożarna	— 998
Pogotowie energetyczne	— 991, 956
Pomoc drogowa	— 981
Pogotowie wod.-kan., (wodociągów i kanałów ulicznych)	— 508-11 i 994
Pogotowie RPGM (wod., co., elek.)	463-80 i 430-94 w godz. 15—7.
Pogotowie gazowe w dni powszednie, niedziele i święta	— 31-20-20.

POSTOJE TAKSÓWEK

Dworzec PKP	— 534-34
Ul. J. Słowackiego	— 31-29-19
Ul. Jesionowa	— 31-79-19
Ul. Piekoszowska	— 515-11

TAKSÓWKI BAGAŻOWE

ul. Armii Czerwonej, tel. 31-09-15

TAKSÓWKI CIĘŻAROWE

ul. Domaszowska, tel. 31-08-19

KOMUNIKACJA

Informacja PKP	— 930
Informacja PKS	— 602-79

Całodobowe Pogotowie Techniczne „Polmozbytu" — tel. 954.

KINA

BUSKO: „Zdrój" — „Zdrada i zemsta" — ChRL, l. 15, g. 15.30, 17.30 i 19.30.

JĘDRZEJÓW: „Gdynia" — nieczynne.

WŁOSZCZOWA: „Muza" — „Pożegnanie z Afryką" — USA, l. 12, g 16 i 19.

UWAGA! Za ewentualne zmiany redakcja nie odpowiada.

KUPISZ — NIE KUPISZ — OBEJRZEĆ WARTO!

„HEROM" Sp. z o.o.

ZAPRASZA PAŃSTWA do obejrzenia oprogramowania użytkowego (w tym: materiałówka, finansówka, kadry i inne) w lokalu spółki w każdy piątek o godz. 11.

Nie zatrudniajcie informatyka — nasza spółka doradzi, dostarczy sprzęt i oprogramowanie, wykona programy indywidualne, zainstaluje sieć, wdroży oprogramowanie.

„HEROM" Sp. z o.o.
RADOM, ul. PUSTA 1, teleks 067413, tel. 515-29.
2025-k

SĘDZISZOWSKA FABRYKA KOTŁÓW
w SĘDZISZOWIE

ZATRUDNI

INŻYNIERA INFORMATYKA

z dobrą znajomością eksploatacji i oprogramowania mikrokomputerów klasy IBMPCAT.

Po okresie 6 miesięcy od dnia podjęcia pracy istnieje możliwość otrzymania mieszkania zakładowego.

Oferty pisemne zawierające dotychczasowy przebieg pracy zawodowej oraz kwestionariusz osobowy prosimy przesyłać pod adresem:

Sędziszowska Fabryka Kotłów „SEFAKO"
28-340 SĘDZISZÓW, ul. Przemysłowa 9
dział kadr, oferty przyjmujemy do 30.VI. 1988 roku. 1859-k

ZAKŁAD USŁUG TECHNICZNYCH RZSI
w KIELCACH

zatrudni natychmiast

PRACOWNIKÓW NA STANOWISKACH:

- KSIĘGOWA ds. rozliczeń — KASJER
- SAMODZIELNY REFERENT ds. przygotowania produkcji
- FREZER NARZĘDZIOWY
- SZLIFIERZ UNIWERSALNY
- WIERTACZ KOORDYNACYJNY
- ŚLUSARZ NARZĘDZIOWY
- ROBOTNIK PLACOWY.

Kandydaci proszeni są o kontakt osobisty lub telefoniczny z działem kadr ZUT Kielce, ul. Hauke-Bosaka nr 9, tel. 470-61, 62 wewn. 19 lub 23. 2106-k

---

WYDZIAŁ ZAOCZNY
TECHNIKUM BUDOWLANEGO
w KIELCACH, ul. ZGODA 31
tel. 470-41, 42 lub 452-11

OGŁASZA PRZYJĘCIA SŁUCHACZY

do 3-letniego TECHNIKUM

na podbudowie Zasadniczej Szkoły Zawodowej

na semestr I, III, V

NA NASTĘPUJĄCE KIERUNKI:

— BUDOWNICTWO OGÓLNE

— WYPOSAŻENIE SANITARNE BUDYNKU (I semestr)

— MEBLARSTWO.

2131-k

KOPALNIA i ZAKŁAD
WZBOGACANIA KWARCYTU
„BUKOWA GÓRA"
w ŁĄCZNEJ

KŹWK

SPRZEDA
wg ceny umownej

— KOPARKĘ KU-1206B do naprawy głównej
— SPYCHARKĘ T-100M do naprawy głównej

oraz SILNIKI

— WOLA 2DT po naprawie głównej

— WOLA 2DT do naprawy głównej — szt. 2.

Bliższych informacji udziela dział głównego mechanika, tel. Kielce 11-05-19, 11-05-23 w. 72.

2098-k

PRZEDSIEBIORSTWO HANDLOWO-USŁUGOWE

HEROM

Spółka z o.o.
JEDNOSTKA GOSPODARKI USPOŁECZNIONEJ w RADOMIU

zaprasza PT. Klientów
do salonu sprzedaży przy ul. Struga 8 w Radomiu
TELEFON 214-75

UWAGA!

SPECJALNA OFERTA DLA PRZEDSIĘBIORSTW, SZKÓŁ, ZAKŁADÓW i ODBIORCÓW INDYWIDUALNYCH:
✳ SPRZĘT WIDEO VHS
✳ URZĄDZENIA KOMPUTEROWE
✳ KALKULATORY Z WYDRUKIEM
w szerokim asortymencie.

ZAPEWNIAMY:

atrakcyjne ceny i krótkie terminy realizacji zamówień.
Odbiorców pozarynkowych ZAPRASZAMY codziennie w godz. 9—19.
Odbiorców indywidualnych — codziennie w godz. 11—19.

2113-k

UWAGA PT KLIENCI!
W CZERWCU
ROZPOCZĄŁ PRACĘ

Zakład Usługowy Elektroniki „Unitra-Serwis" w Jędrzejowie przy ul. Armii Czerwonej 47B tel. 12-78,

WYKONUJĄCY NAPRAWY gwarancyjne i odpłatne SPRZĘTU radiowo-telewizyjnego wszystkich typów ZAPRASZAMY w godz. od 9 do 17
2197-k

BATERSOFT

00-374 WARSZAWA, Al. Jerozolimskie 2
tel. 27-87-73, wewn. 9
00-160 WARSZAWA, ul. Zamenhofa 4 m. 32
tel. 31-63-22, teleks 817245

OFERUJE
DUŻY WYBÓR SPRZĘTU KOMPUTEROWEGO
typu IBM AMSTRAD.

Do sprzedawanego sprzętu dołączamy bezpłatnie zestaw dokumentacji w języku polskim oraz oprogramowanie.

Aktualnie polecamy ponad 70 tytułów instrukcji w języku polskim do oprogramowania komputerów IBM i Amstrad.

Posiadamy także oprogramowanie i dokumentację do komputera COMMODORE-AMIGA.

1419-k

ZAKŁADY TWORZYW SZTUCZNYCH „PRONIT"
w PIONKACH, ul. Zakładowa 7

POSZUKUJĄ WYKONAWCY

niżej wym. robót w obiektach wewnątrz zakładu:

1) tunel przenośników taśmowych o konstrukcji żelbetowej zbrojonej o wymiarach 797x837x469 cm
2) fundament pod wagę kolejową normalnotorową, dwupomostową o nośności 100 t.

Szczegółowych informacji w tej sprawie udziela dział organizacji wykonawstwa inwestycji, tel. 12-23-13 lub 12-21-04. 260-k

---

ZAKŁADY GARBARSKO-KUŚNIERSKIE
SPÓŁDZIELNIA PRACY „GARBARZ"
w KRAKOWIE, ul. KOBIERZYŃSKA 2

zatrudni zaraz

w nowej garbarni w Niepołomicach,

na bardzo korzystnych warunkach płacowych

PRACOWNIKÓW z wyższym lub średnim wykształceniem garbarskim lub chemicznym i praktyką na stanowiska:

- SZEFA PRODUKCJI
- STARSZYCH MISTRZÓW i MISTRZÓW PRODUKCJI.

Zakwaterowanie w pokojach gościnnych.

Możliwość otrzymania mieszkania zakładowego w okresie od 1—5 lat.

Szczegóły do omówienia na miejscu lub telefonicznie, tel. 66-69-71. 2068-k

---

ZAKŁAD TRANSPORTU ENERGETYKI W RADOMIU

ZATRUDNI:

— KIEROWNIKA ODDZIAŁU ROBÓT INŻYNIERYJNYCH — wykształcenie wyższe budowlane plus praktyka
— SPECJALISTĘ ds. NORMOWANIA PRACY — wykształcenie wyższe
— KIEROWNIKA MAGAZYNU — wykształcenie średnie samochodowe
— DYSPOZYTORA
— OPERATORÓW ZGARNIAREK
— OPERATORÓW KOPAREK
— OPERATORÓW SPYCHAREK
— MASZYNISTÓW ŻURAWI SAMOJEZDNYCH
— ELEKTROMONTERÓW NAPRAW POJAZDÓW SAMOCHODOWYCH
— MECHANIKÓW NAPRAW POJAZDÓW SAMOCHODOWYCH
— MURARZY
— TYNKARZY
— POSADZKARZY
— ROBOTNIKÓW BUDOWLANYCH
— ROBOTNIKÓW TRANSPORTOWYCH
— WYDAWCÓW MAGAZYNOWYCH
— DOZORCÓW.

Szczegółowych informacji udziela wydział ds. pracowniczych, Radom, ul. Toruńska 7, tel. 490-21, wewn. 290. 2101-k

---

PAŃSTWOWY DOM POMOCY SPOŁECZNEJ
dla DOROSŁYCH w ŁYSZKOWICACH

PILNIE ZATRUDNI:

- OPERATYWNEGO ADMINISTRATORA
- GOSPODARZA PARKU i ZIELEŃCÓW
- KOBIETY do prac opiekuńczych i gospodarczych.

Reflektujemy przede wszystkim na osoby samotne, którym zapewniamy zakwaterowanie i wyżywienie.

Zakład posiada hotel pracowniczy i stołówkę.

Warunki pracy i płacy do omówienia na miejscu w dyrekcji PDPS Łyszkowice.

Dojazd do Łyszkowic z dworca wschodniego w Krakowie (ul. Bosacka) stanowisko 3 w kierunku Proszowic, tel. Proszowice 200. 2042-k

---

KOZIENICKA FABRYKA MEBLI
przyjmie do pracy:

- GŁÓWNEGO MECHANIKA wymagane wykształcenie wyższe techniczne i 5-letni staż pracy na stanowisku kierowniczym
- KIEROWNIKA DZIAŁU EKONOMICZNEGO wymagane wykształcenie wyższe ekonomiczne i 5-letni staż pracy na stanowisku kierowniczym
- SPECJALISTĘ ds. ZAOPATRZENIA wymagane wykształcenie średnie
- STOLARZY
- ROBOTNIKÓW NIEWYKWALIFIKOWANYCH.

Warunki pracy i płacy do omówienia w dziale spraw pracowniczych

Kontakt telefoniczny tel nr 14-28-51, wewn. 245. 1951-k

Z powodu śmierci naszego pracownika
TADEUSZA JAKUBCZAKA
wyrazy głębokiego współczucia
RODZINIE
składają
dyrekcja, Rada Pracownicza, związki zawodowe oraz pracownicy Wojewódzkiego Przedsiębiorstwa Handlu Wewnętrznego
2151-k

Koleżance MARII KOCHAŃSKIEJ
wyrazy głębokiego współczucia z powodu zgonu
MATKI
składają
koleżanki i koledzy z Biura Projektów Wodnych Melioracji w Kielcach 36108-g

---

Koledze ANDRZEJOWI SIKORZE
wyrazy współczucia z powodu śmierci
OJCA
składają
zarząd, rada, koleżanki i koledzy z KZM Kielce
2207-k

RODZINIE Zmarłego
WINCENTEGO KRZYSZTOFIKA
długoletniego zasłużonego prezesa Polskiego Komitetu Pomocy Społecznej w Jędrzejowie
najszczersze wyrazy współczucia
składa
ZARZĄD WOJEWÓDZKI PKPS w Kielcach
2141-k

Dyrektorce Zespołu Szkół Medycznych w Kielcach
mgr IRENIE WOŁOWSKIEJ
serdeczne wyrazy współczucia z powodu śmierci
OJCA
składają PRACOWNICY
35922-g

Koledze
inż. BOGDANOWI SADOWSKIEMU
wyrazy współczucia z powodu śmierci
OJCA
składają
dyrekcja, koleżanki i koledzy z Rejonowej Dyrekcji Inwestycji w Kielcach
2144-k

Koleżance ANNIE SZADKOWSKIEJ
wyrazy głębokiego współczucia z powodu śmierci
OJCA
składają
dyrekcja, POP, Rada Pracownicza, związki zawodowe oraz pracownicy Rejonowego Przedsiębiorstwa Zieleni w Kielcach
2132-k

PRZETARGI

WOJEWÓDZKIE
PRZEDSIĘBIORSTWO TURYSTYCZNE
„RADOM-TOURIST"
w RADOMIU, ul Traugutta 62

OGŁASZA PRZETARG NIEOGRANICZONY

na sprzedaż:

1) samochodu dostawczego marki „żuk", nr rej RAA 497G, typ A 11B, nr podwozia 344389, nr silnika 747645, rok prod. 1980, cena wywoławcza 606.360 zł
2) autokaru marki „autosan" typ H9-21, nr rej. RAD 507E, nr podwozia 350034, nr silnika 4377, rok prod. 1981, cena wywoławcza 3.559.600 zł.

Wadium w wysokości 10 proc. ceny wywoławczej należy wpłacić w przeddzień przetargu w kasie przedsiębiorstwa, pokój nr 9 w godz. 10—14

Przetarg odbędzie się w 14 dniu od daty ukazania się ogłoszenia w prasie o godz. 10 w restauracji „Europa".

W przypadku niedojścia do skutku I przetargu, II przetarg odbędzie się w tym samym dniu o godz. 12.

Samochody można oglądać w przeddzień przetargu do godz. 14 na parkingu strzeżonym w Radomiu przy ul. Gagarina 2.

Przedsiębiorstwo zastrzega sobie prawo unieważnienia przetargu bez podania przyczyn. 2069-k

---

WYTWÓRCZO-USŁUGOWA SPÓŁDZIELNIA PRACY
„METAL"
we WŁOSZCZOWIE, ul. Reja 4

OGŁASZA PRZETARG NIEOGRANICZONY

na sprzedaż:

1) samochodu marki „nysa" towos, rok prod. 1979 cena wywoławcza 546.000 zł
2) silnika do samochodu „żuk" z zapłonem iskrowym typ S-21, cena wywoławcza 104.000 zł
3) silnika do samochodu „żuk" z zapłonem iskrowym typ S-21, cena wywoławcza 104.000 zł
4) silnika do samochodu „żuk" z zapłonem iskrowym typ S-21, cena wywoławcza 104.000 zł
5) skrzyni biegów samochodu „star", cena wywoławcza 37.000 zł
6) przedniej osi samochodu „star A-29", cena wywoławcza 28.500 zł.

Samochód i podzespoły można oglądać codziennie na placu spółdzielni przy ul. Targowej we Włoszczowie do godz. 15

Przetarg odbędzie się 18 lipca 1988 roku o godz. 9. W razie niedojścia do skutku I przetargu za dwie godziny zostanie ogłoszony II przetarg zgodnie z obowiązującymi przepisami.

Przystępujący do przetargu winni złożyć wadium wynoszące 10 proc. ceny wywoławczej najpóźniej w dniu przetargu do godz. 8 w kasie spółdzielni.

Spółdzielnia zastrzega sobie prawo unieważnienia przetargu bez podania przyczyn. 2051-k

---

FABRYKA SAMOCHODÓW SPECJALIZOWANYCH
w KIELCACH, ul. Dzierżyńskiego 27

OGŁASZA PRZETARG

na sprzedaż samochodów:

1) samochodu ciężarowego „jelcz 315", nr podwozia 000973, nr silnika 117300321, rok prod. 1969, stopień zużycia 75 proc., cena wywoławcza 1 042.750 zł
2) samochodu ciężarowego „star W-28", nr podwozia 71565, nr silnika 124616, rok prod. 1976, stopień zużycia 70 proc., cena wywoławcza 1.170.000 zł
3) samochodu „multicar M-2510", nr podw. 16608, nr silnika 7895, rok prod. 1980, zużycie 70 proc cena wywoławcza 504.000 zł
4) samochodu „multicar M-2410", nr podwozia 463478, nr silnika 45571, rok prod. 1978, zużycie 75 proc., cena wywoławcza 420 000 zł
5) przyczepy samochodowej D-30, nr podwozia 1331, rok bud. 1959, zużycie 90 proc., cena wywoławcza 51.100 zł
6) autobusu „san H-100", nr podwozia 220758, nr silnika 20517, rok prod. 1972, zużycie 90 proc., cena wywoławcza 230.000 zł.

Przetarg odbędzie się 21 lipca 1988 r. o godz. 9 w dziale głównego mechanika.

Oglądanie samochodów w dniach 18 i 19 lipca 1988 roku w godz 11—13, po uprzednim telefonicznym skontaktowaniu się z nr 614-11, wewn. 417.

Przystępujący do przetargu winni wpłacić wadium w wysokości 10 proc. ceny wywoławczej w kasie fabryki lub na konto NBP I O. Kielce nr 29014-5614, najpóźniej w przeddzień przetargu.

Fabryka nie bierze odpowiedzialności za ukryte wady pojazdów oraz zastrzega sobie prawo unieważnienia przetargu bez podania przyczyny. 2050-k

---

KÓŁKO ROLNICZE w SUCHEDNIOWIE

OGŁASZA PRZETARG NIEOGRANICZONY

na sprzedaż niżej wym. sprzętu:

1) ciągnik „ursus C-360" — szt. 2
2) kosiarka rotacyjna Z 036 — szt. 2
3) przyczepa wywrotka 4-5 tony
4) pług 3-skibowy.

Przetarg odbędzie się w 14 dniu po ukazaniu się niniejszego ogłoszenia o godz 10 w siedzibie Kółka Rolniczego w Suchedniowie przy ul. Zagórskiej.

Sprzęt można oglądać w dniu przetargu od godz. 7.30. Przystępujący do przetargu winni wpłacić wadium w wysokości 10 proc. ceny wywoławczej w Kółku Rolniczym do godz. 9.30.

W przypadku niesprzedania sprzętu w I przetargu, w tym samym dniu odbędzie się II przetarg

Zastrzega się prawo unieważnienia przetargu bez podania przyczyn. 2087-k

---

PPH „CENTRALA RYBNA" w KIELCACH, ul. GÓRNA 25

poszukuje OSÓB do prowadzenia

na warunkach umowy-zlecenia punktów sprzedaży detalicznej:

- ▶ SKLEP RYBNY NR 3 w Ostrowcu, ul. Radwana
- ▶ SKLEP RYBNY NR 18 w Kielcach, ul. Lecha
- ▶ SKLEP RYBNY NR 21 w Starachowicach, ul. Staszica
- ▶ SKLEP RYBNY NR 12 w Skarżysku-Kam., ul. Sokola 21.

Oferty należy składać w okresie 10 dni od daty ukazania się ogłoszenia.

Pierwszeństwo mają pracownicy zatrudnieni w przedsiębiorstwie.

Szczegółowych informacji udziela dział ekonomiczno-pracowniczy „Centrali Rybnej" w Kielcach, ul. Górna 25, tel. 450-81. 2058-k

---

Wojewódzkie Przedsiębiorstwo Handlu Wewnętrznego

VIDEO COMP

SKLEP NR 33, KIELCE, ul. WOJSKA POLSKIEGO 27

OFERUJE

SPRZĘT KOMPUTEROWY

— IBM PC/XT, PC/AT, PS-2
— amstrad — schneider
— DRUKARKI, plottery, materiały eksploatacyjne

SPRZĘT WIDEO

— kamery wideo, kamcordery VHS
— magnetowidy, odtwarzacze
— telewizory.

Wystawiamy rachunki dla przedsiębiorstw (dowolne formy płatności).

Ekspresowa realizacja zamówień.

Na sprzęt zakupiony w naszym sklepie udzielamy 12-miesięcznej gwarancji.

SKLEP CZYNNY CODZIENNIE od godz. 11 do 19.

35226-g

ZAKŁADY GIPSOWE
„DOLINA NIDY" w GACKACH

OGŁASZAJĄ PRZETARG NIEOGRANICZONY

na sprzedaż następujących środków transportowych i podzespołów:

1) przyczepa „sanok D-43", nr rej. KIW 178N, rok prod. 1969, cena wywoławcza 124.000 zł
2) silnik SW-680, nr 00309/70, rok prod. 1970, cena wywoławcza 313.000 zł
3) silnik 115 C-076, nr 708109, rok prod. 1980, cena wywoławcza 127.000 zł
4) silnik „gaz-24", nr 046933, rok prod. 1976, cena wywoławcza 223 000 zł
5) silnik S-47, nr 55516, rok prod. 1973, cena wywoławcza 172.000 zł
6) silnik S-47, nr 62683, rok prod. 1973, cena wywoławcza 65.000 zł
7) koparka typu „skoda F-302", rok prod. 1972, cena wywoławcza 12.000.000 zł
8) silnik S-47, nr 14738, rok prod. 1970, cena wywoławcza 65.000 zł
9) silnik 928-1-1533, nr 11762, rok prod. 1986, cena wywoławcza 218 000 zł

oraz PRZETARG OGRANICZONY

na ciągnik kołowy „ursus C-360", nr rej. KIL 458H, nr silnika 337036, rok prod. 1978. cena wywoławcza 830.000 zł

Przetarg odbędzie się o godz. 10 w świetlicy zakładu znajdującej się w budynku administracyjnym w terminie 14 dni od ukazania się ogłoszenia.

W razie braku nabywcy lub niedojścia do skutku sprzedaży w I przetargu zakład ogłasza II przetarg, który odbędzie się w 14 dniu liczonym od dnia I przetargu o godz. 10.

W przetargu mogą brać udział osoby prawne i fizyczne. Oferty należy składać w sekretariacie dyrekcji zakładu od godz. 7 do 15.

Przystępujący do przetargu obowiązani są do złożenia wadium w wysokości 10 proc. ceny wywoławczej w kasie zakładu najpóźniej do godz 8 w dniu przetargu.

Podzespoły i środki transportowe można oglądać w zakładzie w dni robocze od godz. 12 do 14.

Zastrzega się prawo unieważnienia przetargu bez podania przyczyn. 2018-k

---

OSTROWIECKA SPÓŁDZIELNIA MIESZKANIOWA
w OSTROWCU, ul. Kochanowskiego 5

OGŁASZA PRZETARG NIEOGRANICZONY

na sprzedaż niżej wym. pojazdów:

1) „star W-28", 1971, nr rej. KIG 8694, nr fabr. 44967, nr silnika 66130, cena wywoławcza 728.000 zł
2) „tarpan" 23-35, 1980 r., nr rej. KIG 2634, nr fabr. 29391, nr silnika 353608, cena wywoławcza 481 500 zł.

Przetarg odbędzie się w 14 dniu licząc od dnia ukazania się ogłoszenia w prasie o godz. 10 w bazie OSMI. Ostrowiec, ul. Waryńskiego 53.

Przystępujący do przetargu winni wpłacić wadium w wysokości 10 proc. ceny wywoławczej w kasie spółdzielni do godz. 9 w dniu przetargu.

Pojazdy można oglądać na trzy dni przed przetargiem w bazie OSMI. ul. Waryńskiego 53 w godz. 7—15.

Za stan techniczny i wady ukryte pojazdów spółdzielnia nie odpowiada

II przetarg spółdzielnia ogłasza w tym samym dniu o godz. 12. W przypadku gdy I przetarg nie dojdzie do skutku, ceny wywoławcze mogą być obniżone do 50 proc. ceny z I przetargu.

Spółdzielnia zastrzega sobie prawo unieważnienia przetargu w całości lub części bez podania przyczyn.

„DRALEKS S.A."
KIELCE, tel. 635-46

poleca usługi w zakresie

— pośrednictwa handlowego
— zakładania spółek handlowych.

Nawiążemy współpracę z doświadczonymi akwizytorami. 35887-g

LOKALE

MAŁŻEŃSTWO poszukuje mieszkania. Kielce, tel. 31-15-69. 35851-g

SOSNOWIEC — zamienię mieszkanie spółdzielcze 50 m kw., nowe budownictwo na M-4 w Kielcach. Sosnowiec Wysoka 25/36. 35866-g

SOSNOWIEC zamienię spółdzielcze M-3 — 61 m kw. na równorzędne w Piotrkowie. Pińczow, Bat. Chłopskich 20. 35883-g

POSZUKUJĘ lokalu w centrum Kielc na gabinet lekarski. Kielce, tel. 606-66. 35900-g

MIESZKANIE — osiedle 25-lecia, 47 m i piętro, komfort, zamienię za dopłatą na 3- lub 4-pokojowe. Kielce, tel. 233-27. 35949-g

POKÓJ do wynajęcia. Kielce, 31-05-80. 35945-g

ZAMIENIĘ mieszkanie 86 m w centrum na dwa oddzielne. Kielce, tel. 627-39. 35947-g

GARAŻU poszukuje, okolice Prostej. Kielce, 432-83. 35789-g

M-2, 52 m kw i M-3 48 m kw. zamienię na 3-pokojowe, I piętro lub parter. Kielce, tel. 31-07-18. 35903-g

M-4 w Radomiu zamienię na Kielce. Oferty pisemne „35801" Biuro Ogłoszeń Kielce. 35901-g

KIELCE — mieszkanie własnościowe 3-pokojowe, telefon zamienię na Kraków. Oferty pisemne „35834" Biuro Ogłoszeń Kielce. 35834-g

DO wynajęcia 100 m kw. na biura z telefonem. Radom, telefon 45-19-04. 190-r

KUPNO

KUPIĘ pustaki ceramiczne „max", Starachowice, tel. 75-22. 35862-g

KUPIĘ płyty falaste PWS. Kielce, tel. 437-37. 35880-g

KUPIĘ dom jednorodzinny z wygodami w Kielcach. Oferty pisemne „35909" Biuro Ogłoszeń Kielce 35909-g

KUPIĘ działkę budowlaną — okolice Kielc. Kielce, 31-36-74. 35820-g

PILNIE kupię mlewnik walcowy podwójny typ „radomsko". Ryszard Grodzicki zam. 08-454 Kłoczew, woj. Siedlce. 156-r

OLCHY, topole kupię. Radom, tel 213-23. 116-r

BIURO
USŁUG TURYSTYCZNYCH
„BAŁTYK"
w GDAŃSKU, kod 80-371,
ul. LUMUMBY 10H

ZAPRASZA
do korzystania
z WCZASÓW

w sierpniu w miejscowościach
– Jastrzębia Góra
– Władysławowo-Cetniewo
– Jastarnia
– Chałupy.

oraz KOLONII
w terminie 8–28.VIII.
dla 25 osób
w Jastrzębiej Górze.

Informacja Gdańsk, telefon 57-24-63, teleks 0512110.

2159-k

Koleżance
mgr WANDZIE
DYBCE
nauczycielce VI LO

wyrazy
szczerego współczucia
z powodu śmierci

MATKI

składają

koleżanki, koledzy, młodzież i rodzice

35927-g

OGŁOSZENIE WOJEWODY RADOMSKIEGO

z dnia 21 czerwca 1988 roku

Na podstawie art. 27 ust. 1 z dnia 12 lipca 1984 r. o planowaniu przestrzennym (Dz U. nr 35, poz. 185) zawiadamia się o przystąpieniu przez Zespół Rzeczoznawców Towarzystwa Urbanistów Polskich w Warszawie, pl. Zamkowy 10, do opracowania aktualizacji miejscowego planu ogólnego zagospodarowania przestrzennego miasta Nowe Miasto n. Pilicą.

W okresie 30 dni od daty ukazania się niniejszego ogłoszenia w prasie zainteresowane organa administracji państwowej, jednostki organizacyjne, organizacje i osoby fizyczne mogą zgłaszać do Urzędu Miasta i Gminy w Nowym Mieście n. Pilicą uwagi i wnioski dotyczące sposobu zagospodarowania przestrzennego miasta Nowe Miasto n. Pilicą. 2102-k

---

SPÓŁDZIELNIA KÓŁEK ROLNICZYCH
w CHMIELNIKU, ul. Lubańska 2

OGŁASZA I PRZETARG OGRANICZONY

na sprzedaż następujących maszyn:

1) kombajn „bizon Z-056"
2) ciągnik C-360, cena 582.400 zł
3) kabina „PBC-360", cena 36.679 zł
4) rozsiewacz RCW-3, cena 49.941 zł
5) snopowiązałka WC-5, cena 126 000 zł
6) kosiarka Z-036. cena 66.810 zł
7) kopaczka Z-609/02, cena 94.760 zł
8) oprysiwacz ORZ-301, cena 52.752 zł
9) pług U-023/1, szt. 2, cena 15.660 zł

Maszyny znajdują się w bazach Piotrkowice, Sędziejowice i Zrecze M.

Przetarg odbędzie się 26 lipca 1988 r. o godz. 10 w Zreczach Małych W razie niedojścia do skutku I przetargu, II przetarg nieograniczony odbędzie się w tym samym dniu o godz. 12

Przystępujący do przetargu winni wpłacić wadium w wysokości 10 proc. ceny wywoławczej danego sprzętu w kasie biura SKR, najpóźniej w dniu przetargu do godz. 9.

Spółdzielnia zastrzega sobie prawo unieważnienia przetargu bez podania przyczyn.

Zakład nie bierze odpowiedzialności za wady ukryte sprzętu. 2073-k

---

SPÓŁDZIELNIA PRACY POW „OWIN"
w KIELCACH, ul. Słowackiego 12

OGŁASZA PRZETARG NIEOGRANICZONY

na sprzedaż samochodu ciężarowego marki „star A-28" nr rej. KIG 509R. cena wywoławcza 875.000 zł, stopień zużycia wg oceny technicznej 75 proc , rok produkcji 1974.

Przetarg odbędzie się w 7 dniu od daty ukazania się ogłoszenia w prasie w zakładzie nr 1 w Bodzentynie, ul. Wolności o godz. 10.

Wadium w wysokości 10 proc.. ceny wywoławczej należy wpłacić w kasie wyżej wym. zakładu najpóźniej na dzień przed przetargiem.

Pojazd można oglądać na trzy dni przed datą przetargu w godz. 11—13 w zakładzie nr 1 w Bodzentynie.

Spółdzielnia zastrzega sobie prawo unieważnienia przetargu bez podania przyczyn oraz nie bierze odpowiedzialności za wady ukryte środka transportowego. 2081-k

---

KOMBINAT BUDOWLANY
27-400 OSTROWIEC, ul. Rosłońskiego 4

OGŁASZA PRZETARG NIEOGRANICZONY

na sprzedaż niżej wym. sprzętu:

1) samochód samowyładowczy marki „ził" MM2-555 nr rej. KIG 139U, rok prod. 1979, nr fabr. 1654000 z nowym silnikiem „ifa 4VD", nr fabr. 11194, cena wywoławcza 768.000 zł
2) samochód samowyładowczy marki „star W-28", nr rej. KIG 088U, rok prod. 1973, nr fabr. 56574, nr silnika 112929, cena wywoławcza 878.000 zł
3) samochód samowyładowczy marki „star W-28", nr rej KIG 087U, rok prod. 1973, nr fabr. 41766, nr silnika 5051068, cena wywoławcza 878.000 zł
4) silnik benzynowy S-21 — szt. 2, nr fabr. 21290, 22494, cena wywoławcza 51.000 zł
5) silnik benzynowy S-474 — szt. 4, nr fabr. 4809/3442. 90987, 4124, 89655, cena wywoławcza 100.000 zł.

Przetarg odbędzie się w 14 dniu po ukazaniu się ogłoszenia w Zakładzie Sprzętu i Transportu Kombinatu Budowlanego, ul. Kilińskiego 28 o godz. 11, II przetarg o godz 13.

Pojazdy i silniki można oglądać na dzień przed przetargiem. Przystępujący do przetargu winni wpłacić wadium w wysokości 10 proc. ceny wywoławczej w kasie przedsiębiorstwa w dniu przetargu, najpóźniej do godz. 9.

Pojazdy i silniki luzem będą sprzedawane w takim stanie technicznym, w jakim będą się znajdować w dniu przetargu.

Zastrzega się prawo unieważnienia przetargu bez podania przyczyny. 2047-k

---

„SPOŁEM"
POWSZECHNA SPÓŁDZIELNIA SPOŻYWCÓW
w PIONKACH

informuje, że URUCHAMIA SKLEP

ze SPRZEDAŻĄ MIĘSA z uboju gospodarczego
w pawilonach przy ul. Mickiewicza

Chętnych do korzystania z lokalu prowadzącego tę formę sprzedaży prosimy o zgłaszanie się w biurze spółdzielni — pl. Manifestu PKWN 3, p. 105, tel. 12-52-51, 12-53-33. 2070-k

http://sbc.wbp.kielce.pl/dlibra

ZAPRASZAMY

DO NASZYCH PUNKTÓW OGŁOSZENIOWYCH

✳ OSTROWIEC, ul. KOCHANOWSKIEGO 2, tel. 216-65 w godzinach 12—16

✳ SKARŻYSKO, ul. 1 MAJA 18 „MINI-MAX" w godz. 11.30—17, codziennie z wyjątkiem środy.

PRZEDSIĘBIORSTWO ZAGRANICZNE
z woj. radomskiego

zatrudni do pracy na stałe:

- wykwalifikowanego OGRODNIKA
- KUCHARKĘ-SPRZĄTACZKĘ.

chętnie małżeństwo, mieszkanie służbowe na okres trwania stosunku pracy zapewnione.

Oferty prosimy kierować do Biura Ogłoszeń Kielce nr 1979. 1979-k

---

KGR „ZREMB" ZM
KIEROWNICTWO GRUPY ROBÓT
w KIELCACH, ul. Rewolucji Październikowej 44
pokój 507, tel. 410-41, wewn. 293

zatrudni

ABSOLWENTÓW
zasadniczej szkoły zawodowej i technikum

o specjalności ELEKTROMONTER, ELEKTROMECHANIK i zawody pokrewne.

Szczegółowych informacji udziela i zgłoszenia przyjmuje KGR w Kielcach, ul. Rewolucji Październikowej 44, p. 507. 1992-k

---

OKRĘGOWE PRZEDSIĘBIORSTWO
GEODEZYJNO-KARTOGRAFICZNE
„GEOMAP"
KIELCE, ul. SIENKIEWICZA 66, tel. 615-20

INFORMUJE, że

POSIADA WOLNE MOCE OBLICZENIOWE

systemu MIKROKOMPUTEROWEGO „Mera 400" do przetwarzania programów użytkowych jak również dysponuje ploterem DGT 1208 (Ao) umożliwiającym dokonanie opracowań w uzgodnionym zakresie. 1950-k

---

SPRZEDAM

SPRZEDAM przyczepkę bagażowo-namiotową. Ostrowiec, tel. 253-43 po 16. 30132-o

2 HA ziemi w tym 0,54 ha lasu. Durlik Władysław, Cieko-ty 14, gmina Masłów. 35875-g

„WARTBURGA de lux" (1983) dach otwierany. Kielce-Białogon, Kolonia 12. „36186-g

DZIAŁKĘ budowlaną w Kielcach, Kielce, tel. grzecznościowy 429-71. 35868-g

TELEWIZOR czarno-biały, używany, radio „amator 2 stereo" z gramofonem „emanuel". Kielce, tel. 31-15-20, po 18. 35896-g

WSK-175 „kobus". Masłów II 116, k. Kielc. 35893-g

DOMEK do remontu, działka 900 m, peryferie Jędrzejowa. W rozliczeniu mieszkanie. Oferty pisemne „35892" Biuro Ogłoszeń Kielce. 35892-g

TAPCZAN jednoosobowy, łóżka metalowe, materace, palmę dużą. Kielce, tel. 31-39-34. 35901-g

OKAZYJNIE suknię ślubną. Busko, tel. 38-64. 35905-g

„PEUGEOT 504 GLD 2300" sprzedam, zamienię. Kielce, Marmurowa 12. 35906-g

DZIAŁKI rekreacyjne w gminie Morawica, nad Nidą. Warszawa tel. 49-90-56. 35908-g

METALOWE segmenty pawilonu handlowego 21 m kw. z otworami aluminiowymi i dom murowany, piętrowy z placem, k. Końskich. Końskie, Robotnicza 42. 35923-g

MSH-101, TSH-113, WS-303. Kielce, Bukowa 16/20, wieczorem. 35915-g

TELEWIZOR kolorowy, nowy Kielce, tel. 696-29. 35937-g

DWA pokoje, „mercedesa". Kielce, Daleka 3/89. 35946-g

„CYKLOPA T-214" po remoncie. Mieczysław Piasecki, Grabowa 18, gmina Bodzentyn. 35953-g

SPRZEDAM dom drewniany z ogródkiem i zabudowaniami w Skarżysku. Oferty „34622" Wrocław Prasa, Podwale 62. 2147-k

CIĄGNIK C-330/6 (fabrycznie nowy) sprzedam. Jan Sulowski, Kosobudy, 26-330 Złocieniec, woj. Koszalin. 2155-k

„RUBINA 714". Kielce, Urzędnicza 9 a/56, po 16. 35836-g

„WOŁGĘ" (silnik 220). Kielce, tel. 31-59-96. 35833-g

SZCZECIN — centrum oblekt 850 m kw. z serwisem, mieszkaniem nadającym się na każdą działalność sprzedam. Oferty Biuro Ogłoszeń Szczecin pl. Hołdu Pruskiego 8 dla „13961".

POLE z placem pod budowę. Suchedniów ul. Kielecka 26. 35766-g

DUŻĄ agawę. Kielce, tel. 306-15. 35800-g

WARSZAWĘ 223". Kielce, tel. 436-34, po 16. 35816-g

TELEWIZOR kolorowy. Kielce, tel. 31-17-79. 35815-g

DZIAŁKĘ rekreacyjną 0,37 ha w Marzyszu I. Suków I 134. 35894-g

WANNĘ żeliwną, stare meble. Kielce, tel. 617-20. 35794-g

„FIATA 125p" po wypadku. Kielce, tel. 31-38-44, po osiemnastej 36071-g

PRZYCZEPĘ bagażową. Kielce, tel. 282-95, po szesnastej 36067-g

SZCZENIĘTA, boksery rodowodowe po championach. Poręta Wzdół Rządowy 11, tel. 29. 35840-g

KOMPLETNY sprzęt turystyczny. Kielce, tel. 305-56. 35832-g

CHMIELNIK dom z placem. Oferty pisemne „35826" Biuro Ogłoszeń Kielce. 35826-g

BIURKO, powiększalnik. Kielce, 656-96. 35825-g

NOWA na gwarancji miniwieżę z kolumnami, srebrny „deck M-8041". Kielce, tel. 628-10, po 18. 35822-g

SPRZEDAM dom w Ostrowcu. Wiadomość: tel. 518-61. 30729-o

C-360. Łysaków I 23, gmina Jędrzejów. 35362-g

SPRZEDAM w dobrym stanie kombajn „wisztula", części rolnicze. Pawlasek Marian Olbięcin gm. Trzydnik woj. tarnobrzeskie. 181-r

PIANINO stylizowane „zimermann" — 1923 rok. Berlin, Skarżysko, tel. 312-66. 2139-s

5 HA pola w tym duży plac. Piekoszów, Ogrodowa 10, do uzgodnienia po 16. 35778-g

SPRZEDAM przedsionek do przyczepy. Kielce, tel. 466-51. 35909-g

ZŁOTE obrączki nowe. Kielce, tel. 233-41. BO

SILNIK SW 680/105., 240 KM (turbo), po naprawie głównej. Kielce, Dąbrowa-Łąki 373, tel. 31-79-22 (17—19). 35138-g

NOWE wideo pal-secam. Kielce, tel. 620-96. 35207-g

KAROSERIĘ „fiata 126p" — sprzedam. Radom, telefon 45-90-02. 184-r

PAWILON — warzywniak. Oferty pisemne „35877", Biuro Ogłoszeń Kielce. 35877-g

KOŁA „żuka". Kielce, tel 421-36. 36024-g

„VISTULĘ". Wójcik Bogusław, Suchowola 95, Chmielnik. 35812-g

„JOWISZA" pal-secam — sprzedam. Radom, telefon 505-69. 187-r

SPRZEDAM C-355 po remoncie kapitalnym. Końskie, Warszawska 30/54, tel. 62-20, po 16. 2143-s

SPRZEDAM automat do lodów NRD. Radom, tel. 232-14. 2144-s

SPRZEDAM magnetofon duża wieża. Radom, Królewska 9/34. 193-r

„126 FL" 87, „126 standard" 87. Grójec, telefon 32-32. 189-r

PÓŁ domu z mieszkaniem dwuizbowym — sprzedam. Radom, telefon 471-14 po 16. 195-r

„VISTULĘ" z częściami sprzedam. Jelanka 4, gm. Rzeczniów. 196-r

„CITROENA DYANE" (1974) Radom, Mickiewicza 12/14 m. 12. 198-r

RADOM M-2 własnościowe sprzedam, w rozliczeniu kawalerka spółdzielcza. Radom telefon 530-65. 194-r

BUDYNEK gospodarczy o pow. 250 m kw. wysokość 5 m, nadający się na warsztat, magazyn itp. bardzo blisko Radomia, dojazd autobusem MPK. Radom, telefon 31-32-32. 166-r

RÓŻNE

KIEROWCA z kat. ABC podejmie pracę prywatnie. Kielce, tel. 269-61. 35870-g

ZAMIENIĘ „126 p" (1985, 1986) na „dację" (1984—86) lub „fiata 125". Kielce, tel. 845-40 (16—19). 35899-g

LETNISKA poszukuję. Kielce, tel. 31-73-40. 35897-g

ZATRUDNIĘ w Zakładzie Siusarskim absolwenta ZSZ lub pracownika. Wola Kopcowa 62 a, dojazd MPK 38. 35943-g

ELEKTRYK — znajomość cieplownictwa uprawnienia dozorowe przyjmie pracę w sektorze prywatnym. Kielce, 474-57. 35818-g

NOTARIALNIE działkę budowlano-rekreacyjną w Brzózie k. Kozienic — sprzedam. Zatrudnię majstra budowlanego. Radom, telefon 526-68. 174-r

PRZYJMĘ uczniów w różnym wieku do zawodu stolarskiego. Radom, ul. Wiertnicza 29, telefon 518-91. 177-r

UNIEWAŻNIA się skradzioną pieczątkę „KL-26-88, lekarz medycyny Jan Sabatowski specjalista rehabilitacji chorób narządu ruchu. Skarżysko-Kam., ul. Szydłowiecka 11/71. 2140-s

ZATRUDNIĘ na stałe przy gazyfikacji Wąchocka zawarcia z uprawnieniami RS-1 najchętniej z okolic Starachowic, Skarżyska. Warunki do omówienia w bazie gazyfikacji tartak przy ul. Kolejowej w Wąchocku, lub tel. 31-01-76 Kielce. 35784-g

WYPOŻYCZĘ przyczepę campingową na sierpień. Sprzedam silnik „polonezu". Kielce, tel. 463-02. 36068-g

WIETRZYŃSKI Leszek unieważnia zgubioną przepustkę Zakładów Metalowych w Skarżysku. 2145-s

ŻALUZJE, wyciskanie drzwi. Kielce, 418-47. 35271-g

WIDEOFILMOWANIE. Busko, tel. 26-77. 35341-g

„HADES" — bezpieczny ogród. Kielce, tel. 31-29-83. 35324-g

ALARMY — domowe, samochodowe instaluję. Kielce, tel. 312-66. 33672-g

PRZESTRAJANIE PAL-SECAM w Grójcu ul. 15 Stycznia 22 (lipiec — urlop). 141-r

PRZEDSIĘBIORSTWO Zagraniczne „KELANG" Szczecno k. Kielc zakupi ciągnik siodłowy „jelcz" lub „volwo" z turbodoładowaniem tel. Szczecno 20, godz. 8—15. 35678-g

ZAKŁAD malarski przyjmie zlecenia od jednostek gospodarki uspołecznionej. Kielce, tel. 435-40. 35708-g

ZATRUDNIĘ technika budowlanego, zaopatrzeniowca, hydraulików, murarzy. Wynagrodzenie bardzo wysokie. Radom, telefon 12-45-18 wieczorem. 82-r

WYPOŻYCZALNIA wideokaset czynna 14—18, soboty 9—11. Kielce, Wojska Polskiego 27. 35823-g

„HALSZKA" Zary skrytka 12 rewelacyjne oferty matrymonialne krajowe, zagraniczne. 227-p

WIDEO-PLUS. Wypożyczalnia magnetowidów, kamer. Kielce, 469-98. 35847-g

---

PRZETARGI

KRAJOWA
PAŃSTWOWA KOMUNIKACJA SAMOCHODOWA
Oddział II Osobowy w RADOMIU

OGŁASZA PRZETARG NIEOGRANICZONY

na sprzedaż samochodu marki „nysa 522 zux", nr podwozia 159388, nr silnika 353979, rok prod. 1975, nr rej. RAA 602F, cena wywoławcza 415.800 zł

Przetarg odbędzie się w 14 dniu od daty ukazania się ogłoszenia w gazecie o godz. 9 w Radomiu przy ul. 1905 Roku nr 47, gdzie również można oglądać wyżej wym. pojazd na trzy dni przed datą przetargu w godz. 9—11 (dział taboru).

Przystępujący do przetargu winni wpłacić wadium w wysokości 10 proc. ceny wywoławczej do kasy przedsiębiorstwa najpóźniej w przeddzień przetargu.

Przedsiębiorstwo zastrzega sobie prawo unieważnienia przetargu bez podania przyczyn 2065-k

---

ZARZĄD SPÓŁDZIELNI INWALIDÓW
„JUTRZENKA"
w GARBATCE, ul. Piaskowa nr 2

OGŁASZA PRZETARG NIEOGRANICZONY

na sprzedaż samochodu marki „tarpan", nr rej RAI 221D, rok prod. 1981, nr silnika 381526, nr podwozia 37117, stopień zużycia 70 proc., cena wywoławcza 561.000 zł (pięćset sześćdziesiąt jeden tysięcy złotych).

Przetarg odbędzie się w 14 dniu po ukazaniu się ogłoszenia w prasie o godz. 10 w biurze spółdzielni.

Przystępujący do przetargu winni wpłacić wadium w wysokości 10 proc. ceny wywoławczej na konto spółdzielni w kasie Banku Spółdzielczego w Garbatce, najpóźniej do godz. 9.

Spółdzielnia nie odpowiada za wady ukryte i braki pojazdu.

Zastrzega się prawo unieważnienia przetargu bez podania przyczyn.

Jeżeli przetarg I nie dojdzie do skutku, II przetarg odbędzie się w biurze spółdzielni w 14 dniu od daty przetargu pierwszego 2080-k

---

BUSKIE PRZEDSIĘBIORSTWO BUDOWLANE
w BUSKU-ZDROJU

OGŁASZA PRZETARG NIEOGRANICZONY

na sprzedaż:
1) samochodu „fiat 125p", rok prod. 1978, cena wywoławcza 337.500 zł
2) samochodu „fiat 126p", rok prod. 1979, cena wywoławcza 215.600 zł

Przetarg odbędzie się w 14 dniu od daty ukazania się ogłoszenia w prasie o godz. 10 w biurze BPB w Busku, ul. Kościuszki 60.

Przystępujący do przetargu winni wpłacić wadium w wysokości 10 proc. ceny wywoławczej w kasie BPB do godz. 9. W przypadku niedojścia do skutku I przetargu, II przetarg odbędzie się w tym samym dniu o godz. 12

Pojazdy można oglądać 3 dni przed przetargiem w bazie przedsiębiorstwa w Busku, ul. Bohaterów Warszawy 106, w godz. 7—15. 2045-k

---

REJONOWE PRZEDSIĘBIORSTWO ZIELENI
w KIELCACH, ul. LECHA 11a

ZATRUDNI
PRACOWNIKÓW

z wykształceniem średnim, zasadniczym ogrodniczym, rolniczym i leśnym oraz bez wyuczonego zawodu przy urządzaniu terenów zieleni.

Dla osób zamiejscowych, samotnych zapewniamy zakwaterowanie.

Po przepracowaniu odpowiedniego okresu w przedsiębiorstwie i po nabyciu wymaganych kwalifikacji istnieje możliwość wyjazdu do pracy w eksporcie.

Warunki pracy i płacy do uzgodnienia w dziale spraw pracowniczych. 2157-k

---

PRZEDSIĘBIORSTWO
GOSPODARKI MASZYNAMI
I BUDOWNICTWA INŻYNIERYJNEGO
„ENERGOPOL"
w CZELADZI, ul. PRZEMYSŁOWA 14
(woj. katowickie)

pilnie zatrudni

na terenie województwa kieleckiego

INŻYNIERÓW I TECHNIKÓW

posiadających UPRAWNIENIA BUDOWLANE z zakresu budownictwa wodnoinżynieryjnego i ogólnego

NA STANOWISKACH:
- DYREKTORA BUDOWY
- ZASTĘPCY DYREKTORA BUDOWY
- MISTRZÓW BUDOWY
- KIEROWNIKÓW BUDOWY.

ZAPEWNIAMY:
— atrakcyjne warunki płacowe
— bezpłatne zakwaterowanie (istnieje możliwość otrzymania mieszkania)
— wyjazd na budowy eksportowe po 2-letniej nienagannej pracy
— szeroki zakres świadczeń socjalnych (wczasy, zimowiska, kolonie w kraju i za granicą)

Chętnych do pracy zapraszamy do działu spraw pracowniczych (parter, pokój nr 10) Przedsiębiorstwa Gospodarki Maszynami i Budownictwa Inżynieryjnego „Energopol", Czeladź, ul. Przemysłowa 14, tel. 65-31-04, 65-31-44, wewn. 274.

Dojazd z Katowic autobusem WPK linii nr 11 przystanek końcowy.

Dojazd z Sosnowca autobusem WPK linii nr 35 przystanek końcowy. 2139-k

---

WOJEWÓDZKA
PRALNICZA SPÓŁDZIELNIA PRACY
„UNIPRAL"
z siedzibą w KIELCACH, ul. GÓRNA 9

NAWIĄŻE WSPÓŁPRACĘ

w zakresie prowadzenia rentownej działalności
- HANDLOWEJ
- PRODUKCYJNEJ
- USŁUGOWEJ w naszych lokalach.

Zainteresowanych prosi się o kontakt, tel. 447-23 lub osobisty w siedzibie spółdzielni. 2148-k

---

ZAKŁADY METALOWE „MESKO"
w SKARŻYSKU-KAM.

zatrudnią zaraz
PRACOWNIKA

z wyższym wykształceniem muzycznym i kilkuletnią praktyką na stanowisku kapelmistrza zakładowej orkiestry dętej.

Po zatrudnieniu dyrekcja zakładów zapewnia przydział mieszkania w terminie do 1 roku od daty zatrudnienia.

Szczegółowe warunki pracy i płacy do omówienia w dziale kadr i szkolenia zawodowego. 2088-l

---

„SPOŁEM"
POWSZECHNA SPÓŁDZIELNIA SPOŻYWCÓW
w KIELCACH

PILNIE ZATRUDNI

- SPECJALISTĘ ds. ELEKTRYCZNYCH
  wymagane wykształcenie wyższe lub średnie oraz uprawnienia budowlane
- SPECJALISTĘ ds. INSTALACJI SANITARNYCH i CIEPLNYCH
  wymagane wykształcenie wyższe lub średnie oraz uprawnienia budowlane
- SPECJALISTĘ ds. MECHANICZNYCH
  wymagane wykształcenie wyższe lub średnie o kierunku mechanicznym
- ZAOPATRZENIOWCÓW
  wymagane wykształcenie średnie techniczne, praktyka zawodowa 5 lat
- ABSOLWENTKI szkół średnich i zasadniczych
  do pracy na stanowiskach sprzedawców w sklepach branży ogólnospożywczej i mięsnej
- SPRZĄTACZKI i ŁADOWACZY.

Wynagrodzenie zgodnie z zakładowym systemem wynagradzania.

Informacji udziela dział spraw pracowniczych — Kielce, ul. Świerczewskiego 29, tel. 445-77 oraz dział inwestycji, tel. 472-95. 2084-k

---

ZAKŁADY
PRODUKCJI
HANDLU i USŁUG
„Ars-Christiana"
WARSZAWA
ul. OGRODOWA 37

POSZUKUJE
POMIESZCZEŃ
SKLEPOWYCH

z przeznaczeniem do sprzedaży art. dewocyjnych i art. pochodzenia zagranicznego

SPRZEDAWANYCH

za waluty wymienialne.

Pisemne oferty prosimy składać pod adresem ARS „Christiana" 00-373 Warszawa, ul. Ogrodowa 37. 2196-k

http://sbc.wbp.kielce.pl/dlibra

sport sport sport

Stoły pingpongowe ze Zborowa

Mamy interesującą informację dla działaczy klubowych, ognisk TKKF i szefów przeróżnych placówek kulturalnych, świetlic środowiskowych. Otóż narzekania na brak stołów pingpongowych chyba się skończą. Spółdzielnia Usługowa w Zborowie, koło Solca-Zdroju (tel. 24), rozpoczęła produkcję takich stołów. Stoły są składane (podstawy bez kółek) i spełniają wymagania i regulaminowe. W trakcie załatwiania jest atest PZTS. Do chwili wydania atestu, stoły zostały dopuszczone do przeprowadzania rozgrywek mistrzowskich na terenie województwa kieleckiego.

Zamówienia na stoły „tornado" (nazwa tego wyrobu) należy składać bezpośrednio w spółdzielni. Realizacja zamówień w kolejności zgłoszeń.

Prokurator działa

Coraz częściej słyszymy i czytamy o wizytach prokuratora w klubach sportowych. Są to niekiedy dziwne sprawy...

W Gorzowie Wlkp. prokurator rozpoczął śledztwo w sprawie narażenia na niebezpieczeństwo utraty życia i ciężkiego uszkodzenia ciała zawodników podczas meczu żużlowego w dniu 28 kwietnia. Z uwagi na zły stan toru, sędzia przerwał zawody po szóstym wyścigu i pięciu upadkach zawodników zespołu gości. Jeden z nich znalazł się w szpitalu.

Z zebranych materiałów wynika podejrzenie, iż tor był odpowiednio „spreparowany", w postaci dziur wypełnionych luźną warstwą żużla.

W Szczecinie prokurator skierował do sądu akt oskarżenia przeciwko sekretarzowi miejscowego Gryfa, zarzucając mu zagarnięcie 1 mln 244 tys. zł, na podstawie fikcyjnych dowodów zakupu i sfałszowanych rachunków, a także przywłaszczenie 100 koron duńskich i 835 marek RFN, stanowiących kieszonkowe zawodników. Aktem oskarżenia objęty jest także główny księgowy klubu. (ora)

Aguas u boku Młynarczyka

Znany napastnik Benfiki Lizbona, Rui Aguas podpisał kontrakt z odwiecznym rywalem stołecznego klubu — FC Porto. Nie podano wysokości transferu, ale jak się sądzi jest on rekordowy w piłkarstwie Portugalii. Niedawno Porto wzmocniło swoją obronę także kosztem piłkarza Benfiki — Dito.

W niedzielę start!

Ponad 300 kolarzy w I mistrzostwach Polski weteranów

Takiej frekwencji nie wszyscy się spodziewali, ale organizatorzy zrobili wszystko, by przyjąć nawet tych, którzy zgłosili się jeszcze w ostatnich dniach. Tak więc w tej największej imprezie kolarzy amatorów, wystąpi blisko 330 zawodników w wieku 21—67 lat! Wśród wielu znanych nazwisk kolarskich sprzed lat, jest najlepszy kolarz naszego kraju, trener reprezentacji, poseł na Sejm, Ryszard Szurkowski. Zgodnie z przyrzeczeniem, pojedzie on w koszulce z napisem „EXBUD". Trwają bowiem rozmowy w sprawie przejęcia opieki przez kieleckie przedsiębiorstwo nad najlepszymi kolarzami — reprezentantami Polski.

Mistrzostwa rozpoczną się przy ul. Bohaterów Warszawy o godz. 10 tradycyjnym wciągnięciem flagi na maszt przy dźwiękach hymnu, a później o godz. 10.20 nastąpi start honorowy pierwszych dwu grup, które w dziesięć minut później wyruszą na trasę sprzed stacji „CPN" przy ul. Armii Czerwonej. Na koniec w dwu grupach wystartują o godz. 11 najmłodsi kolarze — przedstawiciele kategorii wiekowych 21—35 i 36—40 lat.

Organizatorzy przygotowali dla nich trzy trasy o zróżnicowanej długości. Najmłodsi pojadą 107 km przez Cedzynę, Leszczyny, Ciekoty, Św. Katarzynę, Górno, Leszczyny, (dwie takie pętle) a później z Górna przez Daleszyce, Borków do Kielc na metę przy ul. Boh. Warszawy. „Średniacy" zawodnicy w wieku 41—55 lat mają do pokonania 68.5 km i pojadą przez Cedzynę, Ciekoty, Św. Katarzynę, Radlin, Niestachów, Kranów, Daleszyce, Borków i Suków. Najstarsi w wieku ponad 55 lat pojadą tylko 38 km przez Cedzynę, Górno, Daleszyce, Borków, Suków i meta na Boh. Warszawy.

Na mistrzostwa przyjadą przedstawiciele Polskiego Związku Kolarskiego, spodziewane są ekipy radiowe i telewizyjne. Wypoczywający będą mogli wysłuchać kilku bezpośrednich relacji radiowych w programie „Lata z radiem". Wieczorem zapowiadane jest obszerne sprawozdanie telewizyjne. Będą też reportaże z tej imprezy.

Najlepsi otrzymają koszulki biało-czerwone mistrzów kraju, medale oraz puchary. Organizatorzy przygotowali też blisko 100 upominków dla czołowych kolarzy imprezy.

Zachęcamy mieszkańców miejscowości, przez które prowadzą trasy wyścigów, do dopingowania kolarzy, ewentualne podawanie napojów lub przygotowanie wiader z wodą dla ochłodzenia spoconych ciał uczestników imprezy. Prosimy o zapewnienie porządku na drogach i stosowanie się do poleceń funkcjonariuszy MO.

Przepraszamy kierowców za ewentualne utrudnienia jakie mogą napotkać na drodze z Kielc do Górna, zwłaszcza na skrzyżowaniach w Górnie i Radlinie (w kierunku na Niestachów).

Od kilku dni wielu kolarzy z różnych stron kraju przebywa już na Kielecczyźnie. Można ich spotkać na trasach niedzielnych mistrzostw, trenujących i sprawdzających swe możliwości na wzniesieniach w Górach Świętokrzyskich. Trenują i zwiedzają piękny region świętokrzyski, korzystają z gościny rolników i mieszkańców podkieleckich miejscowości.

Przypomnijmy, że przed rokiem w lipcu w ogólnopolskim wyścigu weteranów, wystartowało 126 kolarzy, a najstarszym był 77-letni Eugeniusz Rok z Kielc. (ora)

Atrakcyjny kiermasz

Jak już zapowiadaliśmy, podczas mistrzostw Polski weteranów w kolarstwie szosowym, wraz ze współpracującymi instytucjami i przedsiębiorstwami, przygotowaliśmy wiele atrakcji. Największą chyba będzie możliwość kupienia roweru. Tak, to nie przesada, bowiem auto od biedy można nabyć na giełdzie, ale gdzie kupić zwykły rower? **Tylko w stoisku WPHW, które dzięki staraniom wielu przyjaciół kolarstwa, otrzymało dodatkowy przydział rowerów. Szefowie kieleckiego WPHW zapraszają wszystkich sympatyków kolarstwa i zapewniają, iż można będzie wybrać sobie rower z 12 różnych typów, jakie dyrekcja „Rometu" przysłała do Kielc.**

Nie braknie ogumienia, części zamiennych a także sprzętu sportowego. Początek sprzedaży od godz. 11, tuż po udaniu się kolarzy na trasy wyścigów.

PSS „Społem" przygotowuje obficie zaopatrzony bufet, swój udział zadeklarowali też szefowie kieleckiego „Odopolu". Kielczanki i kielczanie, którzy kupili w sklepie tej firmy przy ul. Zagórskiej modne spodnie i suknie letnie, na pewno przyjdą zobaczyć co nowego jest w sprzedaży.

Dla dzieci, o których nie zapomnieli organizatorzy, przewidziano zawody sprawnościowe i rowerowe. Wszystko przy ul. Bohaterów Warszawy w niedzielę od godz. 11. Zapraszamy!

Na każdą pogodę

Na wystawie sprzętu sportowego w Essen zaprezentowano rower na każdą pogodę. Rower wywołał u zwiedzających ogromne zainteresowanie. Dzięki oryginalnej konstrukcji rowerzysta korzystający z tego pomysłowego pojazdu, może spokojnie jeździć w czasie ulewnego deszczu, śniegu i porywistego wiatru. Mimo tak wielu zalet, rower waży zaledwie 8 kilogramów.

Gwatemala zamiast Meksyku?

Międzynarodowa Federacja Piłkarska (FIFA) zwróciła się z pytaniem do Gwatemali, czy będzie ona mogła zastąpić zespół Meksyku na turnieju piłkarskim podczas igrzysk w Seulu. Drużyna Gwatemali zajęła drugie miejsce w eliminacjach grupowych za Meksykiem, który decyzją FIFA został na dwa lata wykluczony z wszelkich rozgrywek międzynarodowych. Gwatemala zobowiązana jest udzielić odpowiedzi do najbliższej niedzieli.

Śladami Maradony

Drugi zespół ostatnich rozgrywek włoskiej ekstraklasy, SC **Napoli** zrezygnowało ostatecznie z zakupu napastnika Nicoli Bertiego i Brazylijczyka Alemao, na korzyść Argentyńczyka **Sergio Daniela Baptisty.** Nie ukrywa się, że znaczną rolę odegrał w tym Diego Maradona, który przekonał kierownictwo Napoli do swego kolegi z reprezentacji.

EXPRESS LOTEK

2, 4, 8, 31, 34

SUPER LOTEK

6, 8, 9, 21, 23, 38, 39

Przed XV OSM

Ostatnie zgrupowania

Do rozpoczęcia finałowych zawodów XV Ogólnopolskiej Spartakiady Młodzieży w dyscyplinach letnich, pozostały tylko dwa tygodnie. Do Piły i Gorzowa (piłka wodna) wybierają się reprezentacje obu naszych województw. Oto informacje z ostatnich dni przygotowań do tej największej młodzieżowej imprezy sportowej.

KIELCE

Reprezentanci woj. kieleckiego wystartują w dziewięciu dyscyplinach, łącznie 80 zawodniczek i zawodników (w tym także ekipa waterpolistów KSZO, którzy grać będą na pływalni Stilonu w Gorzowie). Lekkoatleci przebywają obecnie w Białymstoku na zgrupowaniu. Do Piły wyjedzie 19 dziewcząt i chłopców, jednak na obozie przebywa ok. 120 zawodniczek i zawodników wszystkich grup wiekowych. Do Zamościa wyjechali łucznicy, z których czterech wystąpi w finałach OSM. Strzelcy trenują na znakomicie wyposażonym obiekcie starachowickiego Świtu i będą licznie reprezentowani w Pile, wystąpi tam 16 przedstawicieli tej dyscypliny.

Na finały pojedzie także 6 kolarzy, którzy w najbliższych dniach wezmą udział w kilku wyścigach szosowych. Ekipę kielecką uzupełni jeszcze: szóstka zapaśników w stylu wolnym i klasycznym, 8 tenisistów, trójka szachistów oraz jeźdźcy z Borkowa i Pińczowa.

Najwięcej szans na zdobycie medali mają lekkoatleci, kolarze, strzelcy i zapaśnicy.

RADOM

Przedstawiciele woj. radomskiego wystąpią w Pile w pięciu dyscyplinach, ale najbardziej liczy się na zapaśników i lekkoatletów oraz na zajęcie miejsca w czołówce przez młodych futbolistów.

Zapaśnicy trenują teraz w Wierzbicy, a 11 z nich walczyć będzie w stylu wolnym i klasycznym w finałach OSM. Lekkoatleci, podobnie jak ich koledzy z Kielc, przebywają w Białymstoku — 21 juniorów i juniorów młodszych wystąpi w finałach spartakiady. W Pile wystąpią także tenisiści (4 osoby) oraz piłkarze (którzy od piątku trenować będą w Łowiczu, koła Wałcza) oraz strzelcy radomscy. (ora)

Bilans piłkarskiego sezonu

● BROŃ Radom: XIV miejsce w drugiej grupie drugiej ligi, w 30 spotkaniach 24 pkt., 8 zwycięstw, po 11 remisów i porażek, bramki 26—38.

Na własnym boisku 5 zwycięstw, 8 remisów i 2 porażki (1:4 ze Stalą Rzeszów), bramki 14—12. Na boiskach przeciwników po 3 zwycięstwa i remisy, 9 porażek, w tym dwie różnicą trzech goli (ze Stalą Mielec i Zagłębiem Sosnowiec).

● Gole strzelili: Wołowicz 9, Dziubiński, Oczkowski po 3, Zajączkowski, Dzymanek, Halbina, Stypik po 2, Byczyński, Kulik, Cyniewski, Weselak, Gromek po jednym.

● Żółte kartki w rundzie wiosennej: Kulik 3, Dziubiński 2, Weselak 2, Halbina, Oczkowski po jednej.

● W drużynie wystąpiło 21 piłkarzy. We wszystkich meczach grali: Maliszewski, Oczkowski, w 29 — Stypik, Zajączkowski, w 28 — Wołowicz, w 26 — Byczyński, Dziubiński.

Przed rokiem Broń zajęła 13 miejsce z identycznym dorobkiem 24 pkt., bramki 22—34. W meczach barażowych radomianie spotkali się wówczas z Koroną i zostali w lidze. Teraz ich rywalem w spotkaniach dodatkowych był Włókniarz Pabianice. Podobnie jak przed rokiem, radomianie zostali w drugiej lidze.

Po raz drugi radomianom udało się wyjść cało z opresji i przedłużyć pobyt w drugiej lidze. Na jak długo? To pytanie muszą sobie zadać zarówno działacze, jak i zawodnicy, bowiem od poprzedniego sezonu nic się nie zmieniło. Nawet szkoleniowiec, tak sympatycznie witany, dotrwał tylko do 20 spotkania i zrezygnował z pracy. Zespół przejął znów, jak w latach poprzednich, Ryszard Ochodek. Na razie jeszcze jest, pojechał na zgrupowanie z piłkarzami do Słubic.

Drugim problemem dla działaczy radomskiej Broni był niedostatek piłkarzy. Brakowało ich w poprzednim sezonie, nie lepiej było w ostatnim. Nie wszystkie kłopoty można wytłumaczyć kontuzjami i chorobami, trzeba otwarcie powiedzieć, że niektórzy piłkarze nie potrafią lepiej grać. Ponieważ są trudności z pozyskaniem innych zawodników, więc nic dziwnego, że działacze sekcji piłkarskiej radomskiego klubu często brali tych, którzy akurat byli, a nie tych, których zespół potrzebował. Stąd nietrafione zakupy, słaba forma zespołu, tracone bardzo łatwo bramki, porażki w meczach, które można było wygrać.

Jeszcze się udało...

Obrońcy występowali w najbardziej stabilnym zestawieniu. Prawie zawsze Stypik, Byczyński, Oczkowski i Weselak. Powinni więc dać sobie radę z przeciwnikami. Tymczasem wraz z bramkarzem Maliszewskim przepuścili najwięcej goli po Gwardii Szczytno. Warto więc zastanowić się nad przyczynami niepowodzeń i rolą obrońców oraz bramkarza.

W gronie pomocników, od lat wypatrywano Dziubińskiego. Był wyróżniającym się juniorem, później, gdy nabrał doświadczenia, jego efektywność na boisku wyraźnie zmalała. Kto więc pokieruje tą jakże ważną formacją w drużynie.

Nie poczynił postępów Zajączkowski, niczym specjalnie nie zaskoczył Cyniewski i Gromek. Jak w tej sytuacji myśleć o sukcesach, a w najbliższym sezonie, o zakwalifikowaniu się do nowo tworzonej drugiej ligi?

W pierwszej rundzie Wołowicz strzelił 7 goli, później szło mu znacznie gorzej, rundę wiosenną miał nieudaną. W pierwszych meczach wiosennych, aktywny był Halbina, ale też później przestał skutecznie grać. Nic dziwnego, że nawet jednobramkowe zwycięstwa były na wagę pozostania w lidze.

Jak będzie w nowym sezonie? Nic nie można powiedzieć, gdyż nie wiadomo, którzy piłkarze odejdą, kto pozostanie, czy działaczom starczy pieniędzy na pozyskanie nowych zawodników? Jedno nie ulega wątpliwości — dalsze wydawanie pieniędzy na niezbyt trafne zakupy, jest bezcelowe. Lepiej te pieniądze przeznaczyć na szkolenie juniorów.

A. ORLICZ

Nie dla wszystkich urlopowe rozkosze

DOKOŃCZENIE ZE STR. 1

kiem ubiegłym — chętnych nie brakowało.

W odlewni **Kieleckiej Fabryki Pomp** upał najbardziej odczuwają pracujący przy zalewaniu form oraz wytapiacze przy żeliwiakach. Stosuje się ciągły nawiew, a pragnienie ugasić można wodą mineralną, kawą i miętą. — Pracę przerwiemy 1 sierpnia, wówczas przeprowadzone zostaną przeglądy i remonty — mówi kierownik wydziału, **Janusz Kręcisz.** — Jest to na rękę przede wszystkim chłopom-robotnikom, którzy wówczas mają swoje zajęcia w polu, a stanowią oni około 50 proc. załogi.

Temperaturę **ponad 50 st. C** wskazują termometry przy wannach szklarskich w **Hucie „Sława".** Jeszcze wyższa, 70 stopni jest na pomostach, gdzie od czasu do czasu muszą wejść operatorzy. — Zamontowaliśmy kilka wentylatorów, które powodują ruch powietrza, ale nie daje to zbyt wiele, gdyż nadal jest to powietrze ciepłe — mówi prezes huty, **Janusz Olszewski.** — Najlepszym wyjściem byłoby przebudowanie hali, ale na to nie mamy środków.

Pracownicy otrzymują napoje w takiej ilości, jaką zdołają wypić, a trzeba wiedzieć, że na jednej zmianie operator opróżni około 20 butelek. Oprócz tego jest kawa, mleko i — zgodnie z życzeniem załogi — oddzielnie przygotowana woda i witaminizowane soki, gdyż w takiej temperaturze „mieszanka" szybko ulega fermentacji. (zan)

W radomskich zakładach panuje wakacyjna atmosfera. Od 13 do 31 lipca na zbiorowy urlop idzie załoga RZPS „Radoskór". Tym samym zostaje zatrzymany zakład nr 1 przy ul. Domagalskiego oraz garbarnia przy ul. Żółkiewskiego. Na stanowiskach pracy pozostaną służby techniczne, energetyczne, remontowe... Otrzymają zajęcie także ci, którym urlop nie przysługuje. Wakacyjne postoje są stałą praktyką w „Radoskórze". Wynikają ze specyfiki produkcji przedsiębiorstwa. Przeglądy maszyn i naprawy muszą tu być robione kompleksowo. Z tym wiąże się unieruchomienie całych linii i podstacji energetycznych. Nie jest celowe utrzymywanie w lecie produkcji na siłę i udzielanie ludziom urlopów w różnych miesiącach. Powodowałoby to dezorganizację pracy.

W Radomskiej Fabryce Wyrobów Metalowych „Polmetal" działalność produkcyjna musi iść pełną parą przez cały rok. Szczególne znaczenie ma więc precyzyjne planowanie urlopów oraz angażowanie w okresie letnim dodatkowych rąk do pracy. Podobnie jak w latach poprzednich, z pomocą spieszą junacy OHP. Do sezonowej pracy zgłaszają się także dzieci pracowników, studenci. I widać chwalą sobie takie zajęcie, skoro niektórzy decydują się wielokrotnie.

W Zakładzie Przetwórstwa Spożywczego w Makowie koło Radomia, podobnie jak w innych tego typu firmach, na lato przypada szczyt produkcyjny. Od czerwca do września nie ma tu urlopów. Kiedy następuje przerób truskawek, malin, porzeczek — surowca szybko się psującego — uruchamiana jest trzecia zmiana. Sytuację kadrową wspomaga młodzież. Obecnie pracuje tu 60 chłopców i dziewcząt z OHP. (sz)

„VOLKSWAGENA" „ssulana" diesel (1983) zamienię na nowego „poloneza". Kielce, 205-76. 35924-g

SILNIK „220D", lodówkę „mińsk" 280 l (używana) — sprzedam. Kielce, tel. 31-58-04. 36096-g

„OPLA kadetta" (1985) diesel — sprzedam. Kielce, Słoneczne Wzgórze 15B/9. 36092-g

„STARA 28" skrzyniowy, plandeka sprzedam lub zamienię na osobowy. Kielce, tel. 31-33-49, po siedemnastej. 36090-g

SPRZEDAM ciągnik C-355. Skarżysko-Kam., Partyzantów 12. 36087-g

SPRZEDAM ciągnik C-355, „Jelcza RTO" (leyland), silnik 301D. Kielce, ul. Armii Czerwonej 197. 36076-g

TELEWIZOR kolorowy radziecki „rubin U-208". Kielce 501-76. 36132-g

PRZEDSIONEK N-126e kupię. Kielce, tel. 227-41. 36130-g

SPRZEDAM wykładzinę PCV parkietopodobną. Kielce, telefon 31-91-06. 36194-g

SPRZEDAM nowy kolorowy telewizor radziecki. Kielce, tel. 31-37-35, po 16. 36144-g

BETONIARKĘ 150-l, nową — sprzedam. Skrzypiów 56 k. Pińczowa, tel. 36-31. 36142-g

POTRZEBNA pomoc do dziecka. Kielce, ul. Samsonowicza 43, tel. 31-04-89. 36140-g

SPRZEDAM nową kanapę. Kielce 31-56-31. 36166-g

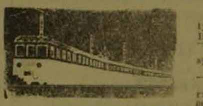

EKSPRESOWE

SPRZEDAM „126p" z nowym nadwoziem lub nowego. Kielce, tel. 255-04. 36138-g

TELEWIZOR „jowisz" 04 sprzedam. Kielce 531-58. 36133-g

ZAPRASZAM do zbioru porzeczek. Tumlin Wykień 72. 36131-g

TELEWIZOR kolorowy „rubin". Kielce, tel. 433-02. 36165-g

SPRZEDAM telewizor kolorowy — nowy. Kielce, tel. 648-29. 36160-g

SPRZEDAM ALTUSY 140, ALTONY 70. Kielce, tel. 205-31 (16—18). 36162-g

SPRZEDAM „praktikę". Kielce, tel. 31-67-67. 36156-g

RZEMIEŚLNIK zatrudni ślusarzy-blacharzy budowlanych. Kielce, Warzywna 8 (Cedzyna-Mazur). Dojazd MPK 10, 14. 36159-g

SPRZEDAM „żuka" skrzyniowego, „uaza". Kielce, Średnia 10. 36155-g

SPRZEDAM „jelcza". Bodzentyn, ul. Suchedniowska 62, tel. 194. 36153-g

„FIATA 126p" po remoncie — sprzedam. Kielce 31-94-71. 36152-g

ŁATAS Jan ajent skupu pierza unieważnia kwity nr 06476—06560 wydane przez KBOOiPD OW Kielce. 36150-g

PILARKĘ ręczną 1150 W, heblarkę 60 W. Kielce, tel. 284-86 (16—18). 36146-g

SPÓŁDZIELNIA Pracy „Chemo-Bud" wykonuje parapety. Kielce-Słowik, Ustronie 26. 36167-g

WIDEO (najnowszy model, 4 głowice), odtwarzacz japoński. Kielce, 31-06-37, po 18. 36168-g

ZAMIENIĘ M-2 37 m kw. w Chorzowie na większe w Kielcach. Oferty: nr 36169 Biuro Ogłoszeń Kielce. 36169-g

„ZIŁA" leylanda z żurawikiem zamienię na 1,5-tonowy diesel. Kielce, 442-38. 36170-g

PRZYJMĘ pracownika do zakładu ślusarskiego. Kielce, tel. 31-75-58, po osiemnastej. 36172-g

SPRZEDAM grzejnik olejowy, złoty pierścionek. Kielce, telefon 31-39-90. 36174-g

SKLEP z artykułami wyposażenia mieszkań szuka dostawców. Busko, tel. 42-02. 36183-g

SPRZEDAM „weousa 502" pal-secam, nowy. Kielce, Piekoszowska 315. 36177-g

Komunikat Stacji Ochrony Roślin

Uprawy pomidorów i ogórków są obecnie zagrożone chorobami grzybowymi.

W celu zabezpieczenia roślin przed chorobami należy prowadzić opryskiwanie zapobiegawcze:

— **ogórki opryskiwać preparatem** „dithane M-45" lub „penncozeb", w stężeniu 0,2—0,3 proc. Z chwilą wystąpienia mączniaka rzekomego na ogórkach, rośliny opryskiwać preparatem „sandofan manco" lub „ridomil MZ 58 WP" w stężeniu 0,3—0,4 proc., w odstępach 5—7 dniowych.

Pomidory opryskiwać jednym z preparatów: „dithane M-45" lub „penncozeb" w stężeniu 0,2 proc., „brawo 500" w stężeniu 0,4—0,5 proc., „cynkotox" lub „porylam combi" w stężeniu 0,3 proc., „sandofan manco" lub „polyram combi" w stężeniu 0,3—0,4 proc., „miedzian 50" lub „cynkomiedzian" w stężeniu 0,4 proc.

Nadal prowadzić opryskiwanie plantacji cebuli przeciw mączniakowi rzekomemu takimi preparatami jak: „dithane M-45", „penncozeb", „ridomil", „sandofan manco" lub „cynkotox", powtarzając zabieg co 10—14 dni. Przy opryskiwaniu ogórków i cebuli do cieczy dodawać środki zwilżające np. „citowett" lub „sandovit". Przy wykonywaniu zabiegów chemicznych należy ściśle przestrzegać okresów karencji stosowanych preparatów podanych na etykietach. W przypadku kwitnących roślin zabiegi należy prowadzić poza godzinami lotu pszczół, najlepiej wieczorem.

RADIO i TELEWIZJA

PROGRAM I

5.30 Poranne sygnały 9.00 Lato z radiem — Powieść Lata z radiem 12.05 Z kraju i ze świata 13.05 Radio kierowców 13.30 Los Romeros 14.05 Magazyn muzyczny „Rytm" 16.05 Muzyka i Aktualności 18.05 Radiowy Klub Zwolenników Reformy 19.00 Z kraju i ze świata 19.30 Radio — dzieciom 20.10 Odpowiedzi na listy 20.15 Koncert życzeń 20.40 W kilku taktach, w kilku słowach 23.00 Dziennik wieczorny oraz informacje sportowe 23.15 Panorama świata

PROGRAM III

Serwis Trójki: 7.00, 8.00, 9.00, 12.00, 15.00, 16.00, 17.00, 18.00. 6.00 Zapraszamy do Trójki 10.00 Codziennie powieść w wydaniu dźwiękowym 11.10 Folk w pigułce 12.05 W tonacji Trójki 14.00 Lato w filharmonii 15.05 Po Festiwalu Piosenki Radzieckiej w Zielonej Górze 16.00 Zapraszamy do Trójki 18.05 Informacje sportowe 18.15 Akcenty Trójki 20.00 Studio nagrań 22.15 Blues wczoraj i dziś 23.00 Opera tygodnia.

PROGRAM LOKALNY na UKF 70,49 MHz

5.30 „Aktualności dnia" w oprac. B. Wiślickiej 13.05 „Suchy czy mokry rok" — aud. A. Kopcia 16.00 Wiadomości 16.05 Z naszego archiwum: „Wespazjan Kochowski z Gaju" — aud. M. Bieleckiej 16.35 W ludowych rytmach 17.10 Dziennik.

PROGRAM I

8.45 „Domator" — Kładziemy glazurę (1)
8.55 Kino „Teleferii" — „W poszukiwaniu kapitana Granta" (2) — serial przygodowy prod. bułgarsko-radzieckiej
10.00 DT — Wiadomości
10.10 „Sprawy majora Zemana" (1) — serial kryminalny prod. CSRS
17.10 Program dnia i DT — Wiadomości
17.15 „Teleexpress"
17.30 Telewizyjny film dokumentalny: „Szkoła pod żaglami", reż. Krzysztof Baranowski
18.25 „Zdrowie" — wojskowy program publicystyczny
18.50 Dobranoc: „Pająk chwat, wszystkich brat"
19.00 Teraz — tygodnik gospodarczy
19.30 Dziennik
20.00 „Sprawy majora Zemana" (1) — serial kryminalny prod. CSRS, reż. Jiri Sequens, w roli głównej Vladimir Brabec
21.00 Pegaz
21.40 XXII Festiwal Piosenki Żołnierskiej — Kołobrzeg '88, cz. 1
22.40 DT — Komentarze
23.00 XXII Festiwal Piosenki Żołnierskiej — Kołobrzeg '88, cz. 2

PROGRAM II

17.55 Program dnia
18.00 Program lokalny
18.30 „Bolesne dojrzewanie Adriana Mole'a" (4) — serial obyczajowy prod. angielskiej
19.00 Magazyn „102"
19.30 Zielone wzgórza — jak powstaje miasto
20.00 Dotknięcie metalu — zespół „Nasty Sarage"
20.30 Studio Sport — międzynarodowe zawody w skokach przez przeszkody — CSIO — Sopot '88
21.00 Ekspres reporterów
21.30 Panorama Dnia
21.45 Kino studyjne Dwójki: „System" — film fab. prod. angielskiej, reż. Michael Winner, wyk.: Oliver Reed, Jane Merrow, Barbara Ferris
23.10 Wieczorne wiadomości

Słowo Ludu

Redaguje kolegium. Redaktor naczelny BRONISŁAW ZAPAŁA. Adres redakcji: 25-953 Kielce 12, skr. pocztowa 171, pl. Obrońców Stalingradu 2. Telefony: centrala — 460-31, 460-32; redaktor naczelny: 424-80; zastępcy redaktora naczelnego: 466-85 i 459-19; sekretarz redakcji: 472-55; dział ekonomiczno-rolny: 422-63; dział społeczno-polityczny: 472-51; dział sportowy: 487-42; dział miejski: 443-45; dział łączności z czytelnikami: 447-25; redakcja nocna: 520-36, 502-43.

REDAKCJA W RADOMIU: 26-600 Radom, ulica Słowackiego 1, telefony: 237-36, 290-64.

WYDAWCA: Robotnicza Spółdzielnia Wydawnicza „Prasa-Książka-Ruch" — Kieleckie Wydawnictwo Prasowe, plac Obrońców Stalingradu 2, 25-367 Kielce, telefony: centrala — 460-31, dyrektor — 485-64.

Biuro Ogłoszeń Kielce, 448-58.

DRUK — Prasowe Zakłady Graficzne, ulica Sienna 2, 25-725 Kielce, centrala telefoniczna 516-51.

Red. prowadzący numer — Jerzy Kozera

Red. dyżurny — Anna Pawłowska

Red. depeszowy — Marek Maciągowski

3 B-2

http://sbc.wbp.kielce.pl/dlibra

Minął dzień

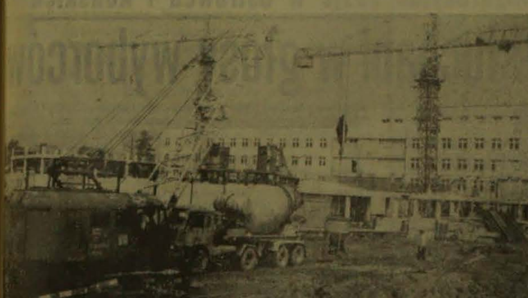

Na budowie kieleckiego szpitala

W Kielcach trwa budowa szpitala onkologicznego. Dobre tempo utrzymuje się w pracach montażowych, gorzej jest z robotami wykończeniowymi i jeśli nie włączą się do nich rzemieślnicy termin zakończenia budowy zaplanowany na koniec 1990 roku może być zagrożony. Równocześnie z realizacją szpitala onkologicznego rozpoczęto prace ziemne i fundamentowe pod budowę szpitala dla dzieci. Jest to zadanie numer dwa tej dużej inwestycji wielkością zbliżonej do Centrum Zdrowia Matki-Polki w Łodzi.

Na zdjęciu: na budowie kieleckiego szpitala onkologicznego. CAF — W. Stan

Pasjonat

Gabinet dyrektora Liceum Ogólnokształcącego w Bodzentynie, **Stefana Rachtana**, zdobią liczne dyplomy i puchary. Zdecydowana większość z nich to nagrody i wyrazy uznania za sukcesy uczniów w sportach obronnych, głównie w biathlonie.

Od ponad 25 lat zajęcia z tej dziedziny prowadzi z młodzieżą pan **Zygmunt Siek**, wychowanek bodzentyńskiego Liceum Pedagogicznego. Ten pasjonat wychował już dwóch mistrzów Polski w biathlonie i prawie stu (!) medalistów krajowych i wojewódzkich. Jest to dorobek naprawdę imponujący, którego inni mogą tylko zazdrościć, choć naśladownictwo jest dozwolone.

Sporty obronne są najsilniejszą stroną szkolnego życia sportowego. Nie są one jednak jedyną dyscypliną uprawianą przez uczniów tej szkoły. Mają oni znaczące osiągnięcia także w narciarstwie i grach zespołowych. Utalentowanej sportowo młodzieży szuka się już w klasach V i VI szkół podstawowych regionu świętokrzyskiego. Jak widać — z powodzeniem.

(eug)

Nadzieja na lepsze

Z INICJATYWY kilku światłych działaczy społecznych, tuż po II wojnie światowej, utworzono w **Siennie** szkołę zawodową. Znalazła ona lokum w barakach ściągniętych z innego regionu i w nich pracuje do dziś, choć w ciągu ponad 40 lat istnienia zmieniła nazwę, kierunki i profile kształcenia. Jedynie styl barokowy pozostał nie zmieniony.

Miniony rok szkolny zakończyło około 400 uczniów wywodzących się głównie z lipskiego Powiśla. Tu, pod okiem świetnych fachowców, zdobywają atrakcyjne zawody: kierowcy — mechanika pojazdów samochodowych, rolnika — mechanizatora oraz ślusarza. Przy szkole funkcjonuje również technikum wieczorowe, a w nadchodzącym roku szkolnym uruchomione zostanie średnie studium zaoczne, które czynnym zawodowo ludziom umożliwi uzupełnienie wykształcenia. Wszyscy jednak, podobnie jak ich poprzednicy, teorii i praktyki uczyć się będą w wysłużonych barakach.

Coś jednak drgnęło. W Siennie jest już zapowiedź zmian na lepsze.

— Od wielu lat trwają starania o budowę nowych obiektów — mówi **Zenon Trysiński**, dyrektor ZSZ. — Będziemy budować nowe warsztaty szkolne. Będą one wznoszone przy znacznym udziale czynów społecznych rodziców, uczniów i nauczycieli.

Podobnie jak gdzie indziej, powołano w Siennie społeczny komitet budowy warsztatów, który gromadzi fundusze, skąd tylko się da i czynił starania o dokumentację. Społecznicy działający w ramach Narodowego Czynu Pomocy Szkole, otrzymali już 100 tys. zł z SKR, 40 tys. z GS, 3 mln z podziału nadwyżki budżetowej WRN w Radomiu, 200 tys. z Komitetu Rodzicielskiego. Wszyscy pracownicy szkoły dobrowolnie opodatkowali się po 200 zł miesięcznie, a uczniowie po tysiąc rocznie. Takie cegiełki składane są od pewnego czasu na społecznym koncie.

Dokumentację opracowało kieleckie Biuro Projektów Budownictwa Wiejskiego. Wykonawstwa natomiast podjął się Zakład Remontowo-Budowlany Energetyki w Lipsku. W Ostrowcu i Krakowie złożono zamówienia na dostawę niezbędnych prefabrykatów.

— **Jesienią bieżącego roku, na placu obok już istniejącego internatu, chcemy rozpocząć prace budowlane** — informuje dyrektor Trysiński. — W ich wyniku, do 1990 roku, powinien stanąć piękny obiekt o powierzchni ponad 2,6 tys. m. kw.

Znajdą się w nim przyzwoite hale do obróbki mechanicznej i ręcznej, ślusarnie, hale napraw ciągników i maszyn rolniczych oraz pojazdów samochodowych. Dla siennieńskiej szkoły jest to duża sprawa. Dobrze więc, że w jej rozwiązywaniu skutecznie pomaga Kuratorium Oświaty i Wychowania w Radomiu.

(eug)

Kiedy spokojnie staniemy w... kolejce

Pałacowi Ślubów w Radomiu przybędzie okazały sąsiad. Brygada Miejskiego Zarządu Rewaloryzacji Budynków Mieszkalnych wznosi mury kolejnej kondygnacji plombowego budynku Urzędu Miejskiego. Kiedy z centrum miasta znikną ogrodzenia, a nowy obiekt przyjmie pierwszych interesantów?

— Z planu robót wynika, iż w tym roku 3-piętrowy gmach zostanie wykonany w stanie surowym. Na placu pracuje 9 ludzi. Załoga jest ustabilizowana. Oddanie inwestycji „pod klucz" ma nastąpić po 36 miesiącach od rozpoczęcia wykopów pod fundamenty, tj. w sierpniu 1991 roku. Najtrudniejsze z technicznego punktu widzenia jest zrobienie stropów — informuje kierownik budowy, FRANCISZEK NAKONECZNY.

Plomba miała wstępnie kosztować 84 mln zł. Na skutek podwyżek cen materiałów budowlanych suma ta ulegnie podwojeniu. A. WROCHNA

Może zalew coś zmieni?

Raków ma zalew, ale nic z zalewu. Pieniądze za wyłączenie gruntów z produkcji rolnej, jakie wpłacił inwestor — ODGW z Krakowa przepadły w budżecie województwa, w Rakowie nie wybudowano za nie nic, co mogłoby służyć przyszłym turystom. Na razie wody w zalewie niewiele, nie skończyły się jeszcze kłopoty z poprawianą tamą. Na pełnych obrotach pracuje tylko ośrodek wypoczynkowy „Siarkopolu", buduje swój dom wczasowy Elektrownia „Połaniec". Zainteresowanych budową jest wielu. Władze gminy nie chcą jednak udzielić zezwoleń każdemu. Słusznie widzą w zalewie szansę dla Rakowa i dlatego spodziewają się, że każdy inwestor powinien również pomóc gminie. Jak? W prosty sposób. Nie obędzie się bez świadczeń na rzecz ochrony środowiska. O oczyszczalni muszą myśleć inwestorzy, może przy okazji niejako zyska oczyszczalnię i sam Raków. Będzie wodociąg, przyda się kanalizacja. Nad zalewem jest miejsce dla około 1200 wczasowiczów — tylko w domach wypoczynkowych budowanych na stałe. Potrzebny jest dla nich odpowiedni handel i gastronomia. A tego nie załatwi sama gmina. Jeśli chce budować „Budopol" — może pomóc przy wznoszeniu domu nauczyciela w Rakowie, gdy politechnika — niechby przygotowała dokumentację obiektów sportowych nad zalewem, boisk, kortów. Kto inny pomógłby je wykonać. Tym sposobem w Rakowie zaczęłoby się coś dziać.

(m)

Takie „zabawy" w wodzie mogą się skończyć tragicznie...

Fot. D. Kwapisz

Bądź ostrożny!

O tym, że zbiorniki wodne — tak popularne i oblegane w ostatnich dniach — mogą być groźne, nie trzeba nikogo przekonywać. Świadczą o tym coroczne, wakacyjne raporty milicji zawierające rejestr utonięć i innych wypadków nad wodą. Nie mamy zamiaru odstraszać od kąpieli, lecz chcemy jedynie przypomnieć, że rozwaga i ostrożność przydadzą się podczas wypoczynku nad rzeką, zalewem, jeziorem czy nad morzem. Wakacje przecież dopiero się zaczęły...

Mówi minister Ireneusz Sekuła

Przebywający w Kielcach w związku z inauguracyjną sesją WRN minister pracy i polityki socjalnej IRENEUSZ SEKUŁA odwiedził również Oddział Zakładu Ubezpieczeń Społecznych, gdzie zapoznał się z wynikami prowadzonych tu prac. Poprosiliśmy ministra o rozmowę na tematy interesujące naszych czytelników.

O świadczeniach społecznych

● **Wśród wielu pytań, jakie trafiły do redakcji w czasie kampanii przed wyborami do rad narodowych, było i to: jak długo jeszcze funkcjonować będzie nadmiernie rozbudowany system świadczeń społecznych? Sprzeciw budzi, że korzysta z nich wielu ludzi, którym i bez tego wiedzie się nieźle.**

— Nie zgadzam się, że system świadczeń społecznych jest u nas nadmiernie rozbudowany. Mówię to na tej podstawie, że jako członek Prezydium AISS (Association Internationale de la Securite Sociale — tj. Międzynarodowe Stowarzyszenie Zabezpieczenia Społecznego — przyp. red.) miałem możność zapoznać się z dokumentami, które obrazują funkcjonowanie systemów świadczeń społecznych w 140 krajach świata, należących do tej organizacji. Można się jednak zgodzić z tym, że niektóre przepisy są nieracjonalne, to jest nie są trafnie adresowane. I te nieracjonalności będą usuwane w ramach przygotowywanych na najbliższe lata zmian.

● **Sporo się mówi dzisiaj, że zasiłki rodzinne nie dają motywacji do rzetelnej, wydajnej pracy, i że niektórym bardziej się opłaca żyć z tych zasiłków niż zabiegać o wzrost płacy. Czy przewiduje się tu jakieś zmiany w przepisach?**

— Tak. Propozycje z tym związane będą przedyskutowane podczas spotkania rządu i OPZZ — w końcu lipca, po opublikowaniu danych GUS za I półrocze br.

● **Wśród części emerytów i rencistów widoczne jest oczekiwanie na dodatkowe — oprócz najbliższej, wrześniowej rewaloryzacji — zmiany wysokości świadczeń. Chodzą słuchy, że wzrośnie najniższa renta i emerytura...?**

— Analogicznie jak w poprzedniej sprawie — na lipcowym spotkaniu przedstawicieli rządu i związków zawodowych ma być dokonana analiza i ocena skuteczności działań osłonowych w stosunku do rzeczywistych zmian cen. Jeśli się okaże, że wzrost świadczeń rentowych i emerytalnych był niewystarczający w całym portfelu czy w jakiejś jego części, to także będą rozważone dodatkowe propozycje podwyżek. W takim przypadku można się spodziewać, że najprawdopodobniej będą one dotyczyły minimalnych świadczeń.

● **Dość często docierają do redakcji sygnały od rolników, że system ubezpieczeń społecznych jest dla nich krzywdzący. Dotyczy to między innymi przepisów związanych z przekazywaniem ziemi następcy za rentę...**

— W propozycjach zmian systemowych całej polityki socjalnej jest m.in. i ta, aby przy przekazywaniu gospodarstw rolnych za rentę znieść wszelkiego rodzaju ograniczenia związane z tym, kto ma być następcą. Nie jest istotne, czy to będzie członek rodziny, czy inna osoba, natomiast chodzi o to, aby przekazana ziemia była uprawiana. Jeśli ta propozycja zostanie zaakceptowana, zmiany pójdą w tym właśnie kierunku. Podobnie można też wspomnieć, że chcemy znieść zasadę ewidencjonowania sprzedaży płodów rolnych. W propozycjach zmian nieważne jest, komu rolnik je sprzeda — do punktu skupu, na rynku czy w ramach kontraktacji itd., ważne jest natomiast, aby w ogóle te płody sprzedał i miał środki na opłacanie składek ubezpieczeniowych. Zaznaczam, że to, o czym mówię, jest na razie propozycją do dyskusji.

● **Duże jest zainteresowanie czytelników nowelizacją systemu ubezpieczeń społecznych. Kiedy przewidywana jest konsultacja społeczna proponowanych zmian?**

— Materiał do takiej konsultacji musi być dojrzały. W przeszłości publikowane były wycinkowe założenia i więcej to szkody przynosiło niż pożytku. Dlatego teraz przygotowujemy propozycje bardziej kompleksowe. Na początku maja bieżącego roku zostały one zaaprobowane do społecznej dyskusji przez Radę Ministrów, a w czerwcu — przez Biuro Polityczne Komitetu Centralnego partii. Na posiedzeniu Biura Politycznego zgłoszono poprawki i korekty, które są obecnie nanoszone do dokumentów. Społeczna dyskusja nad tymi problemami zainaugurowana zostanie w sierpniu i trwać będzie do końca bieżącego roku. Potem podsumujemy jej wyniki i opracujemy ostateczną wersję zmian. W przyszłym roku wypowie się na jej temat Krajowa Konferencja Delegatów PZPR i podjęte zostaną prace nad przygotowaniem nowej ustawy.

— Dziękuję za rozmowę.

ANNA JANINA PAWŁOWSKA

Powrót do księżycowego krajobrazu

Rok 1988 miał przejść do historii polskiego budownictwa jako przełomowy. Od 1 stycznia obowiązuje rozporządzenie Rady Ministrów z dnia 23 lipca 1987 r. w sprawie ogólnych zasad kredytowania budownictwa mieszkaniowego. Każda zmiana zawiera ładunek niepokoju i nadziei. Ta obfituje wyłącznie w obawy. Działacze spółdzielczy woj. radomskiego, podobnie jak innych regionów, od początku byli pesymistami. Wprawdzie uznają, iż udział obywateli w finansowaniu budownictwa powinien być większy, ale — jako społecznicy — nie podpisują się pod zasadą — „cel uświęca środki". Wspomniane rozporządzenie gotuje nielekki los wszystkim oczekującym na „M", a przy okazji wzbogaca nasze życie społeczne o kilka kolejnych, bardzo dotkliwych paradoksów. Ogranicza prawa spółdzielni do zaciągania kredytów wyłącznie na budynki mieszkalne i przyłącza. Tym samym przekreśla ideę kompleksowego realizowania osiedli, zapowiada powrót do księżycowego krajobrazu dzielnic — „sypialni". Nowością jest przydział mieszkań na etapie rozpoczęcia budowy. Jeśli w tzw. międzyczasie urodzą się bliźniaki? Wtedy obywatel zamieszka w ciasnocie. A jeśli umrze żona? Wówczas, w myśl porzekadła, że nieszczęścia chodzą parami, nie otrzyma mieszkania.

Komercyjny kredyt

Kością niezgody jest tzw. koszt standardowy 1 m kw. powierzchni mieszkalnej, ustalany dla poszczególnych województw (kraj podzielono na 5 obszarów) przez resort budownictwa. W br. najniższy wynosi 59 tys. zł. Najwyższy — 85 tys. zł. W Radomskiem — 62,5 tys. zł, a w Kieleckiem — 76,1 tys. zł. Liczby te wzbudzają kontrowersje. Przyroda obdarzyła Kielecczyznę obfitymi pokładami kruszyw budowlanych. Skąd więc wzięło się założenie, że Kielce mają budować drożej niż Radom, który gros surowca sprowadza z sąsiedniego województwa, płacąc krocie na transport?

Koszt standardowy założony — jak widać z dużą dowolnością — jest podstawą wszystkich rozliczeń finansowych. Członek spółdzielni wpłaca wkład w wysokości 10 proc. tego kosztu (lokatorskie) lub 20 proc. (własnościowe). Na resztę zaciągany jest kredyt oprocentowany odpowiednio 1 i 3 proc. Do tej pory spłata kredytu za mieszkanie lokatorskie była rozłożona na 60 lat. Obecnie została zrównana z własnościowym. Wynosi 40 lat. Stopień umorzenia zaciągniętych kwot w PKO został zmniejszony z 50 do 40 proc. Z tą jeszcze różnicą, że dawniej odsetek ten liczono od kosztu całkowitego, teraz — od standardowego. A jeśli koszt rzeczywisty przekroczy standardowy nie więcej niż 25 proc.? Wtedy pobiera się kredyt uzupełniający (komercyjny) oprocentowany w wysokości 9 proc. A gdy więcej? Wówczas odsetki wyniosą aż 15 proc.

Na golasa?

Zmieścić się w koszcie standardowym — to dla wielu spółdzielni marzenie z pogranicza fantastyki. W ub.r. w Radomskiej Spółdzielni Mieszkaniowej średni rzeczywisty koszt 1 m kw. powierzchni mieszkalnej na Gołębiowie II wyniósł 55 tys. zł. Przy uwzględnieniu centralnie planowego wskaźnika wzrostu kosztów (41 proc.), w br. sięga 78 tys. zł. Likwidując książeczkę członek spółdzielni wnosi wkład własny — 6.250 tys. zł w przeliczeniu na 1 m kw. (lokatorskie). Spółdzielnia zaciąga kredyt — 56.250 tys. zł. Kwota ta w 40 proc. zostanie umorzona. Resztę wraz z odsetkami spłaca lokator. W przypadku mieszkania M-4 o pow. 64 m kw. wyniesie to 6.188 zł miesięcznie. Ale to nie wszystko. Różnica między kosztem rzeczywistym a standardowym sięga 15 tys. zł. Trzeba więc zaciągnąć kredyt komercyjny, którego miesięczna spłata wraz z odsetkami wyniesie 9.2 tys. zł. Łącznie więc mieszkaniec musi bulić z tytułu kredytów i oprocentowania — 15.388 tys. zł. O 355 proc. więcej niż w przypadku wybudowania tego samego lokalu według starych zasad kredytowych. Do tego należy dodać prawie 7 tys. z tytułu eksploatacji. Całkowita miesięczna opłata wynosi więc 22.3 tys. zł. Prezes RSM — Waldemar Stojak zwraca uwagę iż wyliczenia te są już nieaktualne i w dodatku oparte na uproszczonych przesłankach. Po pierwsze w br. wzrost kosztów w budownictwie wyniesie około 70 proc., a nie 41 proc., jak zakładano. Po wtóre, w przedstawionej analizie założono, że budynek będzie rozpoczęty i zakończony w tym samym roku kalendarzowym, a jest to cykl w praktyce nie spotykany. Po trzecie: trzeba się liczyć, że koszt rzeczywisty niektórych inwestycji przekroczy standardowy więcej niż o 25 proc. Dotyczy to zwłaszcza miast peryferyjnych (Grójec, Warka), gdzie olbrzymie kwoty pochłania transport. Groźba zaciągania — można rzec — kredytu superkomercyjnego jest zatem realna. Nie ma pewności czy miesięczną opłatę za zbudowane po nowemu M-4 pokryje nauczycielska bądź lekarska pensja, nawet przy założeniu, że lokator będzie chodził nago i żył powietrzem.

Prowizorki — nie!

Wojewódzki Związek Spółdzielni Mieszkaniowych w Radomiu — poinformował nas prezes Andrzej Pracki — uznaje, że skutki ustalania kosztu standardowego w budownictwie mieszkaniowym urągają zasadom sprawiedliwości społecznej. Toteż wystąpił z petycją do rzecznika praw obywatelskich. Również Wojewódzkie Porozumienie Związków Zawodowych stoi na stanowisku, iż takie rozwiązanie godzi w żywotne interesy ludzi pracy, czemu dało wyraz w monicie do OPZZ.

Działacze spółdzielczy z woj. radomskiego domagają się: bezzwłocznego zniesienia kosztu standardowego, przywrócenia spółdzielcom prawa zaciągania kredytów na kompleksową realizację osiedli, w tym także na mieszkania własnościowe. Uważają też, że członkowska książeczka PKO powinna być likwidowana po wybudowaniu mieszkania. Niektóre propozycje zawarte w rozporządzeniu Rady Ministrów 23 lipca 1987 r. mogą być stosowane wtedy, gdy dojrzeją po temu warunki społeczno-gospodarcze.

Ceny „płyną". Między specjalistami nie ma zgodności co do wielkości inflacji w tym roku, w następnym... Wiarygodne ustalenie kosztu standardowego, oparte na pogłębionych analizach, staje się w tych warunkach niemożliwe. Czy za skutki szacunków „na oko" też ma płacić obywatel?

EMILIAN SZCZERBICKI

Śladem naszych publikacji

Nieścisłości

● „W odpowiedzi na list A. Stachurskiego z Chmielnika pt. **„Obiecanki"** («SL» z 24 marca br.) nawiązujący do wcześniejszej publikacji «Słowa Ludu» z 2 listopada ub.r., w której **Zarząd GS „SCh" w Chmielniku przyrzekł rozważyć możliwość zlokalizowania sprzedaży alkoholu w jednym tylko punkcie handlowym w Chmielniku,** informujemy:

Realizacja naszych zamierzeń nie doszła do skutku z wielu przyczyn, m.in. ustanowienie wyłącznie sklepu monopolowego może spowodować natychmiastowe cofnięcie koncesji (zezwolenia) i przekazanie takiej placówki pod władanie Przedsiębiorstwa Hurtu Spożywczego (...) W dwóch sklepach, w których sprzedaje się alkohol, prowadzona jest sprzedaż podstawowych artykułów żywnościowych i do godz. 13 klienci mogą bez przeszkód nabyć żądane towary (...) Uważamy, że A. Stachurski nie musi nam nakreślać terminu likwidacji punktu handlowego, ponieważ wspólnie z władzami miasta i gminy decydujemy o przedsięwzięciach mających na celu udogodnienie zakupów. Pozwalamy sobie żywić przekonanie, że każda inna informacja mówiąca o słabych punktach naszego działania będzie przyjęta z dużą życzliwością".

M. Kasprzycki — prezes Zarządu GS „SCh" w Chmielniku

Warto przypomnieć, że z dużą życzliwością przyjęto wcześniejsze uwagi A. Stachurskiego na temat uciążliwości w dokonywaniu zakupów w placówkach prowadzących sprzedaż alkoholu. Pierwsze wyjaśnienie Zarządu GS „SCh" w Chmielniku było też bardziej eleganckie. Warto je zacytować: „Przyjęliśmy zasadę, że klient ma zawsze rację (...) Niedługo problem ten zostanie rozwiązany poprzez zlokalizowanie sprzedaży alkoholu tylko w jednym sklepie (...)" A zatem padła konkretna obietnica, a nie zapowiedź jedynie rozważenia możliwości... Szkoda też, że od razu nie przeanalizowano sprawy dokładniej, zamiast formułować optymistyczne wyjaśnienia do gazety.

Rejonizacja z konieczności

● „W nawiązaniu do listu pt. «Nasze i wasze» («SL» z 5 maja br.) wyjaśniamy, że Zarząd GS «SCh» w Stąporkowie, w uzgodnieniu z UG wprowadził rejonizację w sprzedaży artykułów bezglutenowych. Towary te są dzielone na szczeblu WZGS i małe ich dostawy, raz na kwartał, nie gwarantują pełnego zaopatrzenia chorych z terenu naszej gminy. Sprzedaż artykułów bezglutenowych jest na podobnych zasadach prowadzona także w gminach ościennych".

Stanisław Młodawski prezes Zarządu GS „SCh" w Stąporkowie

Brak funduszy i zapału

● Oto wyjaśnienie, jakie otrzymaliśmy z **Urzędu Gminy w Łagowie** po opublikowaniu listu pt. „**«Jest jedno ale...»**: Budowa odcinka drogi we wsi Piotrów-Zagościniec realizowana jest sposobem gospodarczym i finansowana z FRR będącego w dyspozycji Rady Sołeckiej wsi Piotrów. Na budowę tej drogi UG w Łagowie nie otrzymał żadnych funduszy z UW. Do gminnego planu budowy dróg na 1988 r. odcinek ten nie został zakwalifikowany przez sesję GRN (...) Rozmowy z przedstawicielami samorządu wiejskiego w sprawie finansowania budowy nie dały rezultatu, gdyż za pilniejszą uznano budowę drogi w Piotrowie-Porębiskach. Decyzja ta podyktowana była tym, że ze strony społeczeństwa brak jest zaangażowania w budowę drogi (...) w przeciwieństwie do Porębisk, gdzie rolnicy zadeklarowali czyny społeczne w wysokości 30 proc. wartości kosztorysowej robót (...) W tej sytuacji wykonanie 1 km drogi możliwe będzie w 1990 roku."

http://sbc.wbp.kielce.pl/dlibra

● Nad Czarną i Kamienną ● Nad Czarną i Kamienną ● Nad Czarną i Kamienną ●

Starachowicka młodzież nad morzem, jeziorami i w górach

Wakacyjny semafor poszedł w górę

WRAZ z nadejściem lato coraz więcej młodzieży szkolnej wyjeżdża ze Starachowic nad morze, jeziora i w góry. Ogółem z różnych form relaksu, jak poinformowała nas mgr **Jadwiga Gąsior** z Inspektoratu Oświaty i Wychowania skorzysta w lipcu i sierpniu blisko 3 tysiące uczennic i uczniów. **Fabryka Samochodów Ciężarowych** organizuje dla dzieci swoich pracowników kolonie w Elblągu, Wrocławiu, Białymstoku i Muszynie, gdzie w ramach wymiany przebywać również będzie młodzież z Rożnowy w Czechosłowacji.

Nie zapomniano o dzieciach z wadami postawy. Z myślą o nich urządzono wczasy zdrowotne w Bodzentynie. Zgłosiło się na nie zaledwie 54 chętnych, choć przygotowano znacznie więcej miejsc. Jest to o tyle znamienne, że już ponad 20 proc. dzieci i młodzieży cierpi na skrzywienie kręgosłupa, a jego skutki odczuwa się do końca życia.

Starachowickie Przedsiębiorstwo Przemysłu Drzewnego wysyła dzieci swojej załogi do Dźwirzyna nad morzem i Czerniawy koło Świeradowa-Zdroju. W sumie nabierać tam będzie sił ponad sto osób.

Organizatorem obozów wędrownych po ziemi gdańskiej i województwie suwalskim jest również **Oddział Miejski TPD.** Podobną formę relaksu wybrało też kilkudziesięciu licealistów z II LO im. S. Staszica. Wędrować oni będą na trasach: Zakopane – Kraków oraz Gdynia – Sopot – Gdańsk – Malbork.

KILKUSET uczniów wyruszy na obozy wypoczynkowe, urządzane corocznie przez **SKS Star, KSO Świt LOK** oraz **Kuratorium Oświaty i Wychowania w Kielcach.** Dużym powodzeniem cieszą się nadal **Ochotnicze Hufce Pracy.**

Dla harcerzy lato to przede wszystkim okres wzmożonej działalności, czas obozów, rajdów oraz innych ciekawych i pożytecznych akcji. Wzorem lat minionych większość obozów zlokalizowano w atrakcyjnych i dość odległych miejscowościach. M.in. w Lubiatowie, Grunwaldzie, Olsztynie, Ulanowie i w okolicy Suwałk, gdzie rozbije namioty drużyna żeglarska. Kilkudziesięcioosobowa grupa druhen i druhów uczestniczyć będzie w operacji „Bieszczady". Natomiast 111 harcerska drużyna artystyczna z I LO im. T. Kościuszki wkrótce wyruszy na obóz do Gib. Ponad 100 zuchów wybiera się na obóz do Skały, wsi położonej na obrzeżu Ojcowskiego Parku Narodowego.

Część młodzieży w harcerskich mundurach będzie miała okazję spędzić ferie poza granicami kraju. Głównie w Czechosłowacji i NRD. Wyjazdy za granicę, jako jedna z najatrakcyjniejszych form spędzenia czasu, cieszą się dużym powodzeniem wśród młodych starachowiczan. Chętnych jest zwykle więcej niż miejsc.

Pisząc o międzynarodowych wakacyjnych kontaktach nie sposób nie wspomnieć, że gośćmi starachowickich harcerzy będą w tym roku pionierzy z Czechosłowacji, Rumunii i NRD. Do ich dyspozycji oddano budynek Szkoły Podstawowej nr 9 im. Partyzantów Ziemi Kieleckiej.

DLA tych, którzy z różnych powodów nie mogli wyjechać na wakacje, organizowane są imprezy na miejscu, w ramach **Nieobozowej Akcji Letniej. Uczestniczyć w nich będzie w sumie kilkaset dzieci i młodzieży. Dla rodziców zaś niebagatelne znaczenie mają koszty wypoczynku ich pociech. Niestety coraz wyższe. Na szczęście zakłady pracy refundują część tych wydatków.**

ADAM BERLEWICZ

Pod koniec ub. roku brygady skarżyskiego Zakładu Energetycznego ułożyły wzdłuż ul. M. Buczka w Starachowicach kabel zasilający. Owszem, roboty wykonane zostały nawet szybko, co nie zdarza się u nas znów tak często. I to zasługuje na pochwałę. Można by zatem przejść do porządku dziennego, gdyby nie jeden, ale jakże istotny, szczegół, który zasługuje na naganę.

Otóż po zakończeniu prac skarżyscy energetycy zasypali jedynie wykop, zwinęli

Z ukosa

Siła złego na jednego

manatki i wyjechali. Zabrakło im chyba czasu, a może i chęci, aby chodnik doprowadzić do stanu poprzedniego. Nie uczynili tego na wiosnę i nic nie wskazuje na to, by w ogóle poczuwali się do takiego obowiązku.

Tymczasem po najmniejszych nawet opadach deszczu, trotuar — na odcinku od ul. Śląskiej do ul. Zachodniej — zamienia się w trudne do sforsowania grzęzawisko, przechodnie brną po kostki w błocie, potykając się o rozrzucone i nieszczelące płyty chodnikowe. A tędy przechodzi codziennie setki pracowników FSC. Na domiar złego ulica ta nie zawsze jest oświetlona. Można by rzec: siła złego na jednego.

(ber)

Inauguracyjne sesje w Ostrowcu i Końskich

Wsłuchani w głosy wyborców

NA TĘ uroczystość sala obrad ZDK Huty im. Nowotki w Ostrowcu otrzymała odświętny wystrój. Przy stołach zasiadło 91 spośród stu wybranych 19 czerwca br. radnych MRN, są także radni WRN, członkowie byłego Prezydium MRN.

Rozpoczyna się **pierwsza sesja MRN w Ostrowcu** inaugurująca nową 4-letnią kadencję 1988/92 r. Obrady otwiera senior, 73-letni **Tadeusz Farbisz**, znany działacz społeczny, który powiedział m.in.:

— Mając na względzie poprawę życia mieszkańców naszego miasta będziemy mu służyć naszą wiedzą, pracą i doświadczeniem życiowym. Będzie to nasza wielka ambicja i satysfakcja, gdy wsłuchani w głosy obywateli dążyć będziemy z hutniczym uporem do realizacji zadań, które stanowić będą przewodnią myśl w naszej pracy.

Następuje szczególna chwila. Najstarszy radny składa ślubowanie, które odbiera wiceprzewodniczący WRN **Zygmunt Owczarek**, a następnie wszyscy radni, których nazwiska wyczytuje najmłodsza członkini MRN, 26-letnia **Monika Barańska.**

ROZPOCZYNA się wybór przewodniczącego MRN. Przewodniczący RM PRON, **Szymon Lada,** w imieniu sygnatariuszy ruchu oraz Komisji Współdziałania Partii i Stronnictw Politycznych zgłasza dwie kandydatury — **Sławomira Kopańskiego,** l. 49, nauczyciela, dyrektora Zespołu Szkół Hutniczych, przewodniczącego MRN dwu ostatnich kadencji oraz **Andrzeja Sidowskiego,** l. 46, inżyniera metalurga, głównego technologa w Zakładzie Metalurgicznym, racjonalizatora, specjalisty ds. inwestycji. Obaj kandydaci zyskują ogólną akceptację, o czym świadczą gromkie brawa. W tajnym głosowaniu radni powierzają kierownictwo MRN S. Kopańskiemu, który otrzymał 74 głosy, zaś A. Sidowski — 15 głosów. Dla nikogo nie jest to zaskoczeniem. S. Kopański cieszy się autentycznym autorytetem, ma także wielkie zasługi w rozwoju miasta, w działalności samorządu terytorialnego.

NASTĘPUJE wybór trzech wiceprzewodniczących MRN. Zostają nimi **Andrzej Sidowski,** członek PZPR **Zbigniew Faryna,** pełniący tę funkcję w ubiegłej kadencji, z-ca dyrektora Zespołu Szkół Mechanicznych, członek SD, oraz **Wanda Korpikiewicz,** lekarz, radna MRN i WRN poprzednich kadencji, bezpartyjna.

Wybrano także pozostałych członków prezydium — przewodniczących siedmiu stałych komisji problemowych. Szefem Komisji Gospodarki Komunalnej, Komunikacji i Łączności został **Maciej Barański;** Komisji Oświaty, Wychowania, Kultury i Kultury Fizycznej — **Michał Malanowski;** przewodnictwo Komisji Przestrzegania Prawa i Porządku Publicznego powierzono **Andrzejowi Kędziorze;** Komisji ds. Samorządu ponownie **Zdzisławowi Gałarkiewiczowi.** Komisją Rozwoju Społeczno-Gospodarczego kierować będzie **Leszek Traczyk;** Komisją Zaopatrzenia Ludności, Handlu, Drobnej Wytwórczości, Usług i Rolnictwa — **Magdalena Kołodziej,** zaś na przewodniczącego Komisji Zdrowia, Spraw Socjalnych i Ochrony Środowiska wybrano **Stefana Wesołowskiego.**

JAKA jest nowa rada w Ostrowcu? Dominuje w niej środowisko inteligenckie, robotników wybrano 14. Licznie reprezentowana jest służba zdrowia — 12 radnych, oświaty — 15 radnych, hutników jest 25. Po raz pierwszy od kilku kadencji w MRN znalazła się duża grupa kobiet, aż 41. Ostrowiecka MRN jest stosunkowo młoda — 40 radnych w wieku do 40 lat, do 50 lat jest 31 radnych, natomiast powyżej 60 lat mają tylko 3 osoby. ... osób pełniło funkcję radnego MRN w poprzedniej kadencji.

Po zakończeniu pierwszej sesji odbyło się również posiedzenie zespołu radnych członków PZPR. Jego przewodniczącym został **Lesław Suchołewski.**

KRYSTYNA DOMAGAŁA

* * *

ODBYŁO się pierwsze posiedzenie nowo wybranej **Rady Narodowej Miasta i Gminy Końskie.** Po uroczystym ślubowaniu, podczas którego nazwiska radnych odczytywał najmłodszy wiekiem, 25-letni radny, rolnik z podkoneckiego Kazanowa **Andrzej Łyczek,** przystąpiono do wyborów. Przewodniczącym MGRN został znany działacz obecnie przebywający już na emeryturze dr **Józef Płóciennik.** Na jego zastępców wybrano: **Józefa Łyczka, Witolda Surmę i Wojciecha Paska.** Powołano również komisje i wybrano przewodniczących tychże. I tak przewodniczącym Komisji ds. Samorządu został **Czesław Nowak;** Rozwoju Gospodarczego i Gospodarki Finansowej — **Florian Sosn...;** Rolnictwa i Gospodarki Żywnościowej — **Jan Dziduch;** Zdrowia, Opieki Socjalnej i Ochrony Środowiska — **Maria Łukomska,** Wychowania, Oświaty i Kultury — **Izabela Suskiewicz;** Handlu Drobnej Wytwórczości i Usług — **Jadwiga Młynarczyk;** Przestrzegania Prawa i Porządku Publicznego — **Jan G...szek.**

MARIAN KLUSEK

Po trzytygodniowej przerwie, w czasie której wykonano generalny remont hali produkcyjnej i chłodni, **masarnia GS w Zagnańsku** znów podjęła produkcję. Nie tylko wołowe z kością, ale także szynka, baleron, polędwica sopocka, kiełbasa z drobiu, kiełbasa bytom-

Sopocka, bytomska z... Zagnańska

ska wieprzowo-barania oraz nowy gatunek, kiełbasa golonkowa, dość tania, smaczna, ciesząca się uznaniem i popytem wśród odbiorców. Kiełbasę z drobiu i bytomską sprzedaje się poza reglamentacją.

Masarnia z Zagnańska zaopatruje, oprócz własnego, również rynek spożywczy w Skarżysku, Łopusznie, Masłowie, Bliżynie, Królewcu i Sobkowie. Niekiedy jest to wymiana. Np. GS z Sobkowa odbiera kiełbasę w zamian za konserwy rybne.

(hk)

Z teki prokuratora

Rabunek w pociągu

Niecodzienny wypadek zdarzył się niedawno na dworcu PKP w Skarżysku-Kamiennej. W nocy, do stojącego przy peronie pociągu, relacji Warszawa — Zakopane, weszło dwóch młodych mężczyzn. W jednym z przedziałów pobili i obezwładnili samotnie jadącą pasażerkę oraz zrabowali jej biżuterię wartości ponad 2 mln zł.

Śledztwo w tej sprawie prowadzi Komisariat Kolejowy MO w Skarżysku, pod nadzorem tamtejszej Prokuratury Rejonowej.

(od)

CO, GDZIE, KIEDY?

Dziś czwartek — 7 lipca 1988 roku. Imieniny Cyryla i Metodego. Słońce wschodzi — 4.23, zachodzi — 20.55.

OSTROWIEC
KINA

„Hutnik" — nieczynne.
„Przodownik" — „Mucha" — USA, l. 18, g. 17 i 19.
APTEKA DYŻURNA: ul. Starokunowska 1/7.
POSTOJE TAKSÓWEK: pl. Wolności 237-72, ul. Sienkiewicza 262-01.

STARACHOWICE
KINA

„Robotnik" — „Na ojczystej ziemi" — pol., bo., g. 15, „Orły Temidy" — USA, l. 15, g. 17 i 19.
„Star" — „Powrót na ziemię" — USA, l. 12, g. 16 i 18.15.
APTEKA DYŻURNA: nr 29-076, ul. Staszica 1, tel. 64-79.
POSTOJE TAKSÓWEK: telefony 33-10 i 58-80.

SKARŻYSKO
KINA

„Metalowiec" — nieczynne.
„Wolność" — „Dawid i Sandy" — pol., bo., g. 16, „Elektroniczny morderca" — USA, l. 15, g. 17.30 i 19.30.
APTEKA DYŻURNA: ul. Apteczna 7, tel. 315-27.
POSTOJE TAKSÓWEK: Dworzec PKP, tel. 137-05.

KOŃSKIE
KINA

„Pegaz" — „Dawid i Sandy" — pol., bo., g. 15.30, „Gabriela" — braz., l. 18, g. 17.30 i 19.30, „Bez litości" — USA, l. 18, g. 21.30 (seans nocny).
„Antyczne" — nieczynne.

KINA
STĄPORKÓW: „Jedność" — przerwa urlopowa do 1.VIII. br.
SUCHEDNIÓW: „Kuźnica" — przerwa urlopowa do 8.VIII. br.

UWAGA! Za ewentualne zmiany, redakcja nie odpowiada.

◆ Eksport do 45 krajów ◆ Gonią konkurencję ◆ Nowością — narzędzia ergonomiczne

Kobiecym oczom nie ujdzie żadna wada — sortowanie i pakowanie gotowych wkrętaków.

Pajęcza sieć skarżyskich „Wkrętaków"

ZA postępem muszą nadążać nie tylko nowe technologie, konstrukcje maszyn, ale i narzędzia. W produkcji tych ostatnich specjalizuje się **skarżyska Spółdzielnia Pracy „Wkrętaki Elektromet".** Kontakty handlowe tego niewielkiego zakładu prowadzą do wielu krajów, niczym pajęcza sieć. — Wkrętaki, czyli popularne śrubokręty eksportujemy do 45 krajów — informuje wiceprezes ds. ekonomicznych **Piotr Wojciechowski.** — Głównym odbiorcą jest Związek Radziecki, a także Anglia, Francja, Hiszpania, Grecja, Norwegia i inni. Nasze wyroby sprzedajemy za pośrednictwem warszawskiego „Inter-Servisu", z którym utrzymujemy kontakty od ponad 15 lat.

— Czy jest to eksport opłacalny?

— Za komplet wkrętaków odbiorcy płacą 5—6 dolarów, z tego w spółdzielnianej kieszeni pozostaje 20 proc. w postaci odpisu dewizowego. W ub. roku sprzedaliśmy wkrętaków za 320 tys. dolarów i 1.200 tys. rubli.

Rocznie skarżyska spółdzielnia produkuje około 7 mln wkrętaków w różnych kolorach, sprzedawanych w rozmaitych zestawach. Na życzenie odbiorców kompletowane są całe zestawy narzędziowe, zawierające także klucze nasadowe i trzpieniowe. Część wyrobów trafia na rynek krajowy, do sklepów GS i WPHW. Sporo tych narzędzi kupują fabryki produkujące samochody — w Starachowicach, Lublinie, Nysie oraz bydgoski „Romet".

Konkurencja wśród producentów narzędzi jest ostra. Stąd skarżyska spółdzielnia, chcąc coraz mocniej wkręcać się w światowy rynek, musi unowocześniać swoje wyroby.

— Od przyszłego roku — mówi wiceprezes P. Wojciechowski — chcemy nadać nowy kształt naszym wkrętakom, przede wszystkim zmienią się rękojeści. **Będą one bardziej ergonomiczne, czyli lepiej dostosowane do dłoni użytkownika oraz charakteru pracy.** Istotna jest również antypoślizgowa powłoka. Swoim standardem wkrętaki ze Skarżyska nie będą odbiegać od narzędzi najlepszych firm europejskich. Także urozmaicona zostanie kolorystyka plastikowych rękojeści — czarne, czerwone, żółte i pomarańczowe. Drugą nowością będą wkrętaki elektrotechniczne do pracy pod napięciem do 1000 Volt.

A kłopoty? — Kto ich dziś nie ma — replikuje wiceprezes. — Rocznie zużywamy około 150 ton tworzyw sztucznych oraz 300 ton stali w dobrych gatunkach.

Najważniejsze, że tych surowców skarżyska spółdzielnia nie marnuje. Dotychczas w swej kolekcji zgromadziła 6 znaków jakości „Q" oraz 27 „jedynek". A to o czymś świadczy.

J. CHROBOT

Dwie wtryskarki austriackiej firmy „Battenfeld" (po 80 tys. dolarów każda) to najnowszy nabytek.

W starej papierni

W murach starej, pochodzącej z ub. stulecia **papierni w Bodzechowie, pracuje filia Kieleckich Zakładów Papierowych.** Wytwarza się tu opakowania na artykuły spożywcze — torby, torebki oraz kartoniki, a także jednorazowe torebki — pochłaniacze kurzu do odkurzaczy. Te ostatnie wyroby zamawiane przez rzeszowski „Zelmer" są przede wszystkim eksportowane, bowiem u nas w kraju nie wzbudzają zainteresowania handlowców! (Jak widać handlowcy nie odkurzają swoich mieszkań i nie wiedzą, ile kłopotu sprawia opróżnianie z kurzu i wytrzepanie specjalnego worka).

Licząca około stu osób załogę stanowią głównie ludzie starsi, kobiety, bodzechowianie. Na starych, w większości przedwojennych maszynach, o które z wielką pieczołowitością dbają mechanicy, utrzymując staroświeckie urządzenia na dobrym chodzie, produkuje się rocznie wyroby wartości blisko miliarda złotych.

Stanowiący dziś zabytek staropolskiego przemysłu kwadratowy komin papierni „zagospodarowały" bociany.

(kd)

Fot. W. Turczyński

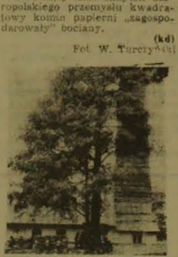

Oni potrafią

Samorządy wiejskie działają różnie, jedne lepiej, inne gorzej. Jak w życiu. Z uznaniem trzeba się więc odnieść do przedsięwzięć mieszkańców **Dołów Biskupich** (gm. Kunów). **Wartość czynów społecznych w tym sołectwie w przeliczeniu na jednego mieszkańca wyniosła 4461 zł.** Wykonano m.in. oświetlenie uliczne, zbudowano przepusty, poprawiła się znacznie higiena i estetyka w sołectwie.

Z inicjatywy samorządu zorganizowano punkt skupu makulatury, a dzięki współpracy z młodzieżą należycie utrzymywane są miejsca pamięci narodowej, a także przyzwoicie zorganizowano opiekę nad ludźmi starymi i niepełnosprawnymi. Zorganizowano także wypożyczalnię sprzętu gospodarstwa domowego, a w Klubie „Ruchu" rozwijane są różne formy działalności kulturalnej.

Te przykłady wymownie świadczą o tym ile korzyści może przynieść dobrze zorganizowana działalność samorządowa. Dodajmy — korzyści dla środowiska.

(cug)

W nawiązaniu do artykułu red. Krystyny Domagały zamieszczonego w „Słowie Ludu" z dn. 10.V. br., dotyczącego porządków w tymczasowym magazynie inwestycyjnym PGO w Sudole, przedstawiamy wyjaśnienie i nasze stanowisko w tej sprawie.

Na placu składowym o powierzchni 0,6 ha, mieści się magazyn, na którym były zgromadzone wszystkie materiały do budowy 12-ha szklarni wraz z kotłownią i urządzeniami. Ta mała powierzchnia wymagała sprawnej organizacji w składowaniu materiałów zwłaszcza, że wydawano je dla 5 wykonawców w ilości nawet do kilku ton dziennie. Przy tym magazyn nie posiada specjalistycznego sprzętu transportowe...

Śladem krytyki

...go, w jaki wyposażone są stałe magazyny np. w hurtowniach. Stąd też trudne było utrzymanie na bieżąco odpowiedniego ułożenia i sortowania urządzeń i materiałów. Magazyn jest ogrodzony siatką (bez ubytków) na nietrwałych, drewnianych słupkach jako ogrodzenie tymczasowe. Takie zabezpieczenie w połączeniu z silnym oświetleniem i patrolami dozorców stanowi dostateczne zabezpieczenie i w ostatnim czasie nie notowaliśmy kradzieży.

Obecnie magazyn ten jest w trakcie likwidacji. Spośród czterech transformatorów jeden posiada obtłuczony izolator. Pozostałe tym transformatory są kompletne, zalane olejem, który zabezpiecza przed skorodowaniem i znajdują nabywców w stanie jakim są, czyli dobrym. Te „zdekompletowane" urządzenia to kompletne moduły automatyki radzieckiej, wymontowane z szaf sterowniczych, w których zamontowano bardziej nowoczesną automatykę polskiej produkcji.

Uporządkowaliśmy źle składowaną wełnę mineralną, plastykowe węże, kit mastykowy, a także zbyt rozprzestrzenione po placu metalowe elementy konstrukcji i rury. Pospieszne porządki, w trakcie których zabrakło naszych pracowników zespół kontrolujący, spowodowane były likwidowaniem magazynu po zakończonym cyklu inwestycyjnym i przygotowaniem placu budowy dla wielozadaniowej kotłowni, która jest zlokalizowana na tym placu. Słowa krytyczne pod adresem naszego przedsiębiorstwa przyczyniły się do przyspieszenia procesu porządkowania magazynu i przygotowania placu budowy.

Główny specjalista ds. technicznych
mgr inż. LECH FUDALEJ

◆ Na półkolonie brak chętnych ◆ Wycieczki rowerowe i piesze ◆ Konkursy, na pochmurne dni — filmy ◆ Potrzebne kąpielisko

GWARNO, kolorowo i wesoło było minionej niedzieli w koneckim parku. **Tak podczas dziecięcego festynu witano wakacje. Pozostające w mieście dzieci bawiły się, rysowały na asfalcie, tańczyły. Tak ma być przez cały okres kanikuły.**

— **Wydział Oświaty i Wychowania wraz z Klubem „Kaesemek",** zorganizował wypoczynek w formie półkolonii — mówi inspektor WOiW, **Sylwester Kurek.** — Miały być dwie grupy: jedna w klubie, druga w szkole nr 2. Jednak, prawdopodobnie na samo słowo szkoła, do drugiej grupy zgłosiło się tylko 9 osób. Zmuszeni byliśmy z dwu grup stworzyć jedną. W „Kaesemku" mają znakomite warunki.

— Dla dzieci młodszych proponujemy, między innymi, konkursy plastyczne, piosenkarskie — twierdzi wizytator WOiW, **Witold Fitas.** — Na po-

Lato w Końskich

chmurne dni — filmy, dyskoteki. Dom Kultury oferuje wiele imprez adresowanych do dzieci i młodzieży. Będą „sportowe igraszki", koncerty zespołów, turnieje rekreacyjno-sportowe, terenowe zgadywanki, gry i zabawy zręcznościowe, „graj w zielone".

Młodzieży starszej proponuje się rajdy rowerowe, wycieczki autobusowe do Krakowa, rajdy piesze po ziemi kieleckiej, międzyosiedlowe turnieje sportowe, turniej tenisa, zawody sprawnościowe.

Osiedlowy Klub Kultury już dziś zaprasza na festyn z okazji 22 Lipca. Zaprezentują się zespoły muzyczne działające przy klubie, muzyczno-wokalne i dziecięce. Natomiast **Ośrodek Sportu i Rekreacji** zobowiązał się do organizowania — na każde życzenie zakładów pracy, ośrodków wypoczynkowych — turniejów piłki nożnej, zawodów sprawnościowych, rajdów pieszych, motocyklowych i rowerowych oraz nauki jazdy konnej.

Imprez zaproponowanych przez organizatorów nieobozowego lata jest wiele. O niektórych ciekawszych jeszcze napiszemy. Pozostaje życzyć wypoczywającym dzieciom, by miały słoneczną pogodę. Jedynym mankamentem, jaki odczuwa się w Końskich, jest brak wody, a właściwie miejsca do kąpieli. Najbliższy „dziki" zalew jest odległy o 3 km, w Baryczy. Inny w Sielpi, ale dojazd trudny. Wystarczyłaby nam większa kałuża — twierdzą młodzieńcy — żeby się tylko zamoczyć, ochłodzić.

MARIAN KLUSEK

Oceniamy „malowanki" na asfalcie. Fot. W. Turno

KUPISZ — NIE KUPISZ — OBEJRZEĆ WARTO!

„HEROM" Sp. z o.o.

ZAPRASZA PAŃSTWA do obejrzenia oprogramowania użytkowego (w tym: materiałówka, finansówka, kadry i inne) w lokalu spółki w każdy piątek o godz. 11.

Nie zatrudniajcie informatyka — nasza spółka doradzi, dostarczy sprzęt i oprogramowanie, wykona programy indywidualne, zainstaluje sieć, wdroży oprogramowanie.

„HEROM" Sp. z o.o.
RADOM, ul. PUSTA 1, teleks 067413, tel. 515-29.
2025-k

SĘDZISZOWSKA FABRYKA KOTŁÓW
w SĘDZISZOWIE

ZATRUDNI

INŻYNIERA INFORMATYKA

z dobrą znajomością eksploatacji i oprogramowania mikrokomputerów klasy IBMPCAT.

Po okresie 6 miesięcy od dnia podjęcia pracy istnieje możliwość otrzymania mieszkania zakładowego.

Oferty pisemne zawierające dotychczasowy przebieg pracy zawodowej oraz kwestionariusz osobowy prosimy przesyłać pod adresem:

Sędziszowska Fabryka Kotłów „SEFAKO"
28-340 SĘDZISZÓW, ul. Przemysłowa 9
dział kadr, oferty przyjmujemy do 30.VI. 1988 roku.
1859-k

ZAKŁAD USŁUG TECHNICZNYCH RZSI
w KIELCACH

zatrudni natychmiast

PRACOWNIKÓW NA STANOWISKACH:

- KSIĘGOWA ds. rozliczeń — KASJER
- SAMODZIELNY REFERENT ds. przygotowania produkcji
- FREZER NARZĘDZIOWY
- SZLIFIERZ UNIWERSALNY
- WIERTACZ KOORDYNACYJNY
- ŚLUSARZ NARZĘDZIOWY
- ROBOTNIK PLACOWY.

Kandydaci proszeni są o kontakt osobisty lub telefoniczny z działem kadr ZUT Kielce, ul. Hauke-Bosaka nr 9, tel. 470-61, 62 wewn. 19 lub 23.
2106-k

WYDZIAŁ ZAOCZNY
TECHNIKUM BUDOWLANEGO
w KIELCACH, ul. ZGODA 31
tel. 470-41, 42 lub 452-11

OGŁASZA PRZYJĘCIA SŁUCHACZY

do 3-letniego TECHNIKUM

na podbudowie Zasadniczej Szkoły Zawodowej

na semestr I, III, V

NA NASTĘPUJĄCE KIERUNKI:

— BUDOWNICTWO OGÓLNE

— WYPOSAŻENIE SANITARNE BUDYNKU (I semestr)

— MEBLARSTWO.

2131-k

KOPALNIA i ZAKŁAD
WZBOGACANIA KWARCYTU
„BUKOWA GÓRA"
w ŁĄCZNEJ

SPRZEDA
wg ceny umownej

— KOPARKĘ KU-1206B do naprawy głównej
— SPYCHARKĘ T-100M do naprawy głównej

oraz SILNIKI

— WOLA 2DT po naprawie głównej

— WOLA 2DT do naprawy głównej — szt. 2.

Bliższych informacji udziela dział głównego mechanika, tel. Kielce 11-05-19, 11-05-23 w. 72.
2098-k

PRZEDSIEBIORSTWO HANDLOWO-USŁUGOWE

Spółka z o.o.
JEDNOSTKA GOSPODARKI USPOŁECZNIONEJ w RADOMIU

zaprasza PT. Klientów
do salonu sprzedaży przy ul. Struga 8 w Radomiu
TELEFON 214-75

UWAGA!

SPECJALNA OFERTA DLA PRZEDSIĘBIORSTW, SZKÓŁ, ZAKŁADÓW i ODBIORCÓW INDYWIDUALNYCH:
- SPRZĘT WIDEO VHS
- URZĄDZENIA KOMPUTEROWE
- KALKULATORY Z WYDRUKIEM w szerokim asortymencie.

ZAPEWNIAMY:

atrakcyjne ceny i krótkie terminy realizacji zamówień.
Odbiorców pozarynkowych ZAPRASZAMY codziennie w godz. 9—19.
Odbiorców indywidualnych — codziennie w godz. 11—19.
2113-k

UWAGA PT KLIENCI!
W CZERWCU
ROZPOCZĄŁ PRACĘ

Zakład Usługowy Elektroniki „Unitra-Serwis" w Jędrzejowie przy ul. Armii Czerwonej 47B tel. 12-78,

WYKONUJĄCY NAPRAWY gwarancyjne i odpłatne SPRZĘTU radiowo-telewizyjnego wszystkich typów
ZAPRASZAMY
w godz. od 9 do 17
2197-k

INTERSOFT

00-374 WARSZAWA, Al. Jerozolimskie 2
tel. 27-87-73, wewn. 9
00-160 WARSZAWA, ul. Zamenhofa 4 m.32
tel. 31-63-22, teleks 817245

OFERUJE

DUŻY WYBÓR SPRZĘTU KOMPUTEROWEGO
typu IBM AMSTRAD.

Do sprzedawanego sprzętu dołączamy bezpłatnie zestaw dokumentacji w języku polskim oraz oprogramowanie.

Aktualnie polecamy ponad 70 tytułów instrukcji w języku polskim do oprogramowania komputerów IBM i Amstrad.

Posiadamy także oprogramowanie i dokumentację do komputera COMMODORE-AMIGA.
1419-k

ZAKŁADY TWORZYW SZTUCZNYCH „PRONIT"
w PIONKACH, ul. Zakładowa 7

POSZUKUJĄ WYKONAWCY

niżej wym. robót w obiektach wewnątrz zakładu:

1) tunel przenośników taśmowych o konstrukcji żelbetowej zbrojonej o wymiarach 797x837x469 cm
2) fundament pod wagę kolejową normalnotorową, dwupomostową o nośności 100 t.

Szczegółowych informacji w tej sprawie udziela dział organizacji wykonawstwa inwestycji, tel. 12-23-13 lub 12-21-04.
260-k

ZAKŁADY GARBARSKO-KUŚNIERSKIE
SPÓŁDZIELNIA PRACY „GARBARZ"
w KRAKOWIE, ul. KOBIERZYŃSKA 2

zatrudni zaraz

w nowej garbarni w Niepołomicach,
na bardzo korzystnych warunkach płacowych

PRACOWNIKÓW z wyższym lub średnim wykształceniem garbarskim lub chemicznym i praktyką na stanowiska:

- SZEFA PRODUKCJI
- STARSZYCH MISTRZÓW i MISTRZÓW PRODUKCJI.

Zakwaterowanie w pokojach gościnnych.

Możliwość otrzymania mieszkania zakładowego w okresie od 1—5 lat.

Szczegóły do omówienia na miejscu lub telefonicznie, tel. 66-69-71.
2068-k

ZAKŁAD TRANSPORTU ENERGETYKI W RADOMIU

ZATRUDNI:

— KIEROWNIKA ODDZIAŁU ROBÓT INŻYNIERYJNYCH — wykształcenie wyższe budowlane plus praktyka
— SPECJALISTĘ ds. NORMOWANIA PRACY — wykształcenie wyższe
— KIEROWNIKA MAGAZYNU — wykształcenie średnie samochodowe
— DYSPOZYTORA
— OPERATORÓW ZGARNIAREK
— OPERATORÓW KOPAREK
— OPERATORÓW SPYCHAREK
— MASZYNISTÓW ŻURAWI SAMOJEZDNYCH
— ELEKTROMONTERÓW NAPRAW POJAZDÓW SAMOCHODOWYCH
— MECHANIKÓW NAPRAW POJAZDÓW SAMOCHODOWYCH
— MURARZY
— TYNKARZY
— POSADZKARZY
— ROBOTNIKÓW BUDOWLANYCH
— ROBOTNIKÓW TRANSPORTOWYCH
— WYDAWCÓW MAGAZYNOWYCH
— DOZORCÓW.

Szczegółowych informacji udziela wydział ds. pracowniczych, Radom, ul. Toruńska 7, tel. 490-21, wewn. 290.
2101-k

PAŃSTWOWY DOM POMOCY SPOŁECZNEJ
dla DOROSŁYCH w ŁYSZKOWICACH

PILNIE ZATRUDNI:

- OPERATYWNEGO ADMINISTRATORA
- GOSPODARZA PARKU i ZIELEŃCÓW
- KOBIETY do prac opiekuńczych i gospodarczych.

Reflektujemy przede wszystkim na osoby samotne, którym zapewniamy zakwaterowanie i wyżywienie.

Zakład posiada hotel pracowniczy i stołówkę.

Warunki pracy i płacy do omówienia na miejscu w dyrekcji PDPS Łyszkowice.

Dojazd do Łyszkowic z dworca wschodniego w Krakowie (ul. Bosacka) stanowisko 3 w kierunku Proszowic, tel. Proszowice 200.
2042-k

KOZIENICKA FABRYKA MEBLI
przyjmie do pracy:

- GŁÓWNEGO MECHANIKA
  wymagane wykształcenie wyższe techniczne i 5-letni staż pracy na stanowisku kierowniczym
- KIEROWNIKA DZIAŁU EKONOMICZNEGO
  wymagane wykształcenie wyższe ekonomiczne i 5-letni staż pracy na stanowisku kierowniczym
- SPECJALISTĘ ds. ZAOPATRZENIA
  wymagane wykształcenie średnie
- STOLARZY
- ROBOTNIKÓW NIEWYKWALIFIKOWANYCH.

Warunki pracy i płacy do omówienia w dziale spraw pracowniczych

Kontakt telefoniczny tel nr 14-28-51, wewn. 245.
1951-k

Z powodu śmierci naszego pracownika
TADEUSZA JAKUBCZAKA
wyrazy głębokiego współczucia
RODZINIE
składają
dyrekcja, Rada Pracownicza, związki zawodowe oraz pracownicy Wojewódzkiego Przedsiębiorstwa Handlu Wewnętrznego
2151-k

Koleżance MARII KOCHAŃSKIEJ
wyrazy głębokiego współczucia z powodu zgonu
MATKI
składają
koleżanki i koledzy z Biura Projektów Wodnych Melioracji w Kielcach
36108-g

Koledze ANDRZEJOWI SIKORZE
wyrazy współczucia z powodu śmierci
OJCA
składają
zarząd, rada, koleżanki i koledzy z KZM Kielce
2207-k

RODZINIE Zmarłego
WINCENTEGO KRZYSZTOFIKA
długoletniego zasłużonego prezesa Polskiego Komitetu Pomocy Społecznej w Jędrzejowie
najszczersze wyrazy współczucia
składa
ZARZĄD WOJEWÓDZKI PKPS w Kielcach
2141-k

Dyrektorce Zespołu Szkół Medycznych w Kielcach
mgr IRENIE WOŁOWSKIEJ
serdeczne wyrazy współczucia z powodu śmierci
OJCA
składają PRACOWNICY
35922-g

Koledze
inż. BOGDANOWI SADOWSKIEMU
wyrazy współczucia z powodu śmierci
OJCA
składają
dyrekcja, koleżanki i koledzy z Rejonowej Dyrekcji Inwestycji w Kielcach
2144-k

Koleżance ANNIE SZADKOWSKIEJ
wyrazy głębokiego współczucia z powodu śmierci
OJCA
składają
dyrekcja, POP, Rada Pracownicza, związki zawodowe oraz pracownicy Rejonowego Przedsiębiorstwa Zieleni w Kielcach
2152-k

http://sbc.wbp.kielce.pl/dlibra

PRZETARGI

WOJEWÓDZKIE
PRZEDSIĘBIORSTWO TURYSTYCZNE
„RADOM-TOURIST"
w RADOMIU, ul Traugutta 62

OGŁASZA PRZETARG NIEOGRANICZONY

na sprzedaż:

1) samochodu dostawczego marki „żuk", nr rej RAA 497G, typ A 11B, nr podwozia 344389, nr silnika 747645, rok prod. 1980, cena wywoławcza 606.360 zł
2) autokaru marki „autosan" typ H9-21, nr rej. RAD 507E, nr podwozia 350034, nr silnika 4377, rok prod. 1981, cena wywoławcza 3.559.600 zł.

Wadium w wysokości 10 proc. ceny wywoławczej należy wpłacić w przeddzień przetargu w kasie przedsiębiorstwa, pokój nr 9 w godz. 10—14

Przetarg odbędzie się w 14 dniu od daty ukazania się ogłoszenia w prasie o godz. 10 w restauracji „Europa".

W przypadku niedojścia do skutku I przetargu, II przetarg odbędzie się w tym samym dniu o godz. 12.

Samochody można oglądać w przeddzień przetargu do godz. 14 na parkingu strzeżonym w Radomiu przy ul. Gagarina 2.

Przedsiębiorstwo zastrzega sobie prawo unieważnienia przetargu bez podania przyczyn. 2069-k

---

WYTWÓRCZO-USŁUGOWA SPÓŁDZIELNIA PRACY
„METAL"
we WŁOSZCZOWIE, ul. Reja 4

OGŁASZA PRZETARG NIEOGRANICZONY

na sprzedaż:

1) samochodu marki „nysa" towos, rok prod. 1979 cena wywoławcza 546.000 zł
2) silnika do samochodu „żuk" z zapłonem iskrowym typ S-21, cena wywoławcza 104.000 zł
3) silnika do samochodu „żuk" z zapłonem iskrowym typ S-21, cena wywoławcza 104.000 zł
4) silnika do samochodu „żuk" z zapłonem iskrowym typ S-21, cena wywoławcza 104.000 zł
5) skrzyni biegów samochodu „star", cena wywoławcza 37.000 zł
6) przedniej osi samochodu „star A-29", cena wywoławcza 28.500 zł.

Samochód i podzespoły można oglądać codziennie na placu spółdzielni przy ul. Targowej we Włoszczowie do godz. 15

Przetarg odbędzie się 18 lipca 1988 roku o godz. 9. W razie niedojścia do skutku I przetargu za dwie godziny zostanie ogłoszony II przetarg zgodnie z obowiązującymi przepisami.

Przystępujący do przetargu winni złożyć wadium wynoszące 10 proc. ceny wywoławczej najpóźniej w dniu przetargu do godz. 8 w kasie spółdzielni.

Spółdzielnia zastrzega sobie prawo unieważnienia przetargu bez podania przyczyn. 2051-k

---

FABRYKA SAMOCHODÓW SPECJALIZOWANYCH
w KIELCACH, ul. Dzierżyńskiego 27

OGŁASZA PRZETARG

na sprzedaż samochodów:

1) samochodu ciężarowego „jelcz 315", nr podwozia 000973, nr silnika 117300321, rok prod. 1969, stopień zużycia 75 proc., cena wywoławcza 1 042.750 zł
2) samochodu ciężarowego „star W-28", nr podwozia 71565, nr silnika 124616, rok prod. 1976, stopień zużycia 70 proc., cena wywoławcza 1.170.000 zł
3) samochodu „multicar M-2510", nr podw. 16608, nr silnika 7895, rok prod. 1980, zużycie 70 proc cena wywoławcza 504.000 zł
4) samochodu „multicar M-2410", nr podwozia 463478, nr silnika 45571, rok prod. 1978, zużycie 75 proc., cena wywoławcza 420 000 zł
5) przyczepy samochodowej D-30, nr podwozia 1331, rok bud. 1959, zużycie 90 proc., cena wywoławcza 51.100 zł
6) autobusu „san H-100", nr podwozia 220758, nr silnika 20517, rok prod. 1972, zużycie 90 proc., cena wywoławcza 230.000 zł.

Przetarg odbędzie się 21 lipca 1988 r. o godz. 9 w dziale głównego mechanika.

Oglądanie samochodów w dniach 18 i 19 lipca 1988 roku w godz 11—13, po uprzednim telefonicznym skontaktowaniu się z nr 614-11, wewn. 417.

Przystępujący do przetargu winni wpłacić wadium w wysokości 10 proc. ceny wywoławczej w kasie fabryki lub na konto NBP I O. Kielce, nr 29014-5614, najpóźniej w przeddzień przetargu.

Fabryka nie bierze odpowiedzialności za ukryte wady pojazdów oraz zastrzega sobie prawo unieważnienia przetargu bez podania przyczyny. 2050-k

---

KÓŁKO ROLNICZE w SUCHEDNIOWIE

OGŁASZA PRZETARG NIEOGRANICZONY

na sprzedaż niżej wym. sprzętu:

1) ciągnik „ursus C-360" — szt. 2
2) kosiarka rotacyjna Z 036 — szt. 2
3) przyczepa wywrotka 4.5 tony
4) pług 3-skibowy.

Przetarg odbędzie się w 14 dniu po ukazaniu się niniejszego ogłoszenia o godz 10 w siedzibie Kółka Rolniczego w Suchedniowie przy ul. Zagórskiej.

Sprzęt można oglądać w dniu przetargu od godz. 7.30. Przystępujący do przetargu winni wpłacić wadium w wysokości 10 proc. ceny wywoławczej w Kółku Rolniczym do godz. 9.30.

W przypadku niesprzedania sprzętu w I przetargu, w tym samym dniu odbędzie się II przetarg

Zastrzega się prawo unieważnienia przetargu bez podania przyczyn. 2087-k

---

PPH „CENTRALA RYBNA" w KIELCACH, ul. GÓRNA 25

poszukuje OSÓB do prowadzenia

na warunkach umowy-zlecenia punktów sprzedaży detalicznej:

- ▶ SKLEP RYBNY NR 3 w Ostrowcu, ul. Radwana
- ▶ SKLEP RYBNY NR 18 w Kielcach, ul. Lecha
- ▶ SKLEP RYBNY NR 21 w Starachowicach, ul. Staszica
- ▶ SKLEP RYBNY NR 12 w Skarżysku-Kam., ul. Sokola 21.

Oferty należy składać w okresie 10 dni od daty ukazania się ogłoszenia.

Pierwszeństwo mają pracownicy zatrudnieni w przedsiębiorstwie.

Szczegółowych informacji udziela dział ekonomiczno-pracowniczy „Centrali Rybnej" w Kielcach, ul. Górna 25, tel. 450-81. 2058-k

---

Wojewódzkie Przedsiębiorstwo Handlu Wewnętrznego

VIDEO COMP

SKLEP NR 33, KIELCE, ul. WOJSKA POLSKIEGO 27

OFERUJE

SPRZĘT KOMPUTEROWY

— IBM PC/XT, PC/AT, PS-2
— amstrad — schneider
— DRUKARKI, plotiery, materiały eksploatacyjne

SPRZĘT WIDEO

— kamery wideo, kamcordery VHS
— magnetowidy, odtwarzacze
— telewizory.

Wystawiamy rachunki dla przedsiębiorstw (dowolne formy płatności).

Ekspresowa realizacja zamówień.

Na sprzęt zakupiony w naszym sklepie udzielamy 12-miesięcznej gwarancji.

SKLEP CZYNNY CODZIENNIE od godz. 11 do 19. 35226-g

ZAKŁADY GIPSOWE
„DOLINA NIDY" w GACKACH

OGŁASZAJĄ PRZETARG NIEOGRANICZONY

na sprzedaż następujących środków transportowych i podzespołów:

1) przyczepa „sanok D-43", nr rej. KIW 178N, rok prod. 1969, cena wywoławcza 124.000 zł
2) silnik SW-680, nr 00309/70, rok prod. 1970, cena wywoławcza 313.000 zł
3) silnik 115 C-076, nr 708109, rok prod. 1980, cena wywoławcza 127.000 zł
4) silnik „gaz-24", nr 046933, rok prod. 1976, cena wywoławcza 223 000 zł
5) silnik S-47, nr 58516, rok prod. 1973, cena wywoławcza 172.000 zł
6) silnik S-47, nr 62683, rok prod. 1973, cena wywoławcza 65.000 zł
7) koparka typu „skoda F-302", rok prod. 1972, cena wywoławcza 12.000.000 zł
8) silnik S-47, nr 14738, rok prod. 1970, cena wywoławcza 65.000 zł
9) silnik 928-1-1533, nr 11762, rok prod. 1966, cena wywoławcza 218 000 zł

oraz PRZETARG OGRANICZONY

na ciągnik kołowy „ursus C-360", nr rej. KIL 458H, nr silnika 337036, rok prod. 1978, cena wywoławcza 830.000 zł

Przetarg odbędzie się o godz. 10 w świetlicy zakładu znajdującej się w budynku administracyjnym w terminie 14 dni od ukazania się ogłoszenia.

W razie braku nabywcy lub niedojścia do skutku sprzedaży w I przetargu zakład ogłasza II przetarg, który odbędzie się w 14 dniu liczonym od dnia I przetargu o godz. 10.

W przetargu mogą brać udział osoby prawne i fizyczne. Oferty należy składać w sekretariacie dyrekcji zakładu od godz. 7 do 15.

Przystępujący do przetargu obowiązani są do złożenia wadium w wysokości 10 proc. ceny wywoławczej w kasie zakładu najpóźniej do godz 8 w dniu przetargu.

Podzespoły i środki transportowe można oglądać w zakładzie w dni robocze od godz. 12 do 14.

Zastrzega się prawo unieważnienia przetargu bez podania przyczyn. 2018-k

---

OSTROWIECKA SPÓŁDZIELNIA MIESZKANIOWA
w OSTROWCU, ul. Kochanowskiego 5

OGŁASZA PRZETARG NIEOGRANICZONY

na sprzedaż niżej wym. pojazdów:

1) „star W-28", 1971, nr rej. KIG 8694, nr fabr. 44967, nr silnika 66130, cena wywoławcza 728.000 zł
2) „tarpan" 23-35, 1980 r., nr rej. KIG 2634, nr fabr. 29391, nr silnika 353608, cena wywoławcza 481 500 zł.

Przetarg odbędzie się w 14 dniu licząc od dnia ukazania się ogłoszenia w prasie o godz. 10 w bazie OSMI. Ostrowiec, ul. Waryńskiego 53.

Przystępujący do przetargu winni wpłacić wadium w wysokości 10 proc. ceny wywoławczej w kasie spółdzielni do godz. 9 w dniu przetargu.

Pojazdy można oglądać na trzy dni przed przetargiem w bazie OSMI. ul. Waryńskiego 53 w godz. 7—15.

Za stan techniczny i wady ukryte pojazdów spółdzielnia nie odpowiada

II przetarg spółdzielnia ogłasza w tym samym dniu o godz. 12. W przypadku gdy I przetarg nie dojdzie do skutku, ceny wywoławcze mogą być obniżone do 50 proc. ceny z I przetargu.

Spółdzielnia zastrzega sobie prawo unieważnienia przetargu w całości lub części bez podania przyczyn.

„DRALEKS S.A."
KIELCE, tel. 635-46

poleca usługi w zakresie

— pośrednictwa handlowego
— zakładania spółek handlowych.

Nawiążemy współpracę z doświadczonymi akwizytorami. 35887-g

LOKALE

MAŁŻEŃSTWO poszukuje mieszkania. Kielce, tel. 31-12-89. 35451-g

SOSNOWIEC — zamienię mieszkanie spółdzielcze 50 m kw., nowe budownictwo na M-4 w Kielcach. Sosnowiec Wysoka 25/36 35666-g

SOSNOWIEC zamienię spółdzielcze M-3 — 51 m kw. na równorzędne w Pińczowie Pińczów, Bat. Chłopskich 20 35683-g

POSZUKUJĘ lokalu w centrum Kielc na gabinet lekarski. Kielce tel. 406-66 35900-g

MIESZKANIE — osiedle 25-lecia. 47 m I piętro, komfort, zamienię za dopłatą na 3- lub 4-pokojowe. Kielce, tel. 253-27. 35949-g

POKÓJ do wynajęcia. Kielce. 31-05-80. 35945-g

ZAMIENIĘ mieszkanie 86 m w centrum na dwa oddzielne. Kielce, tel. 627-39. 35947-g

GARAŻU poszukuję, okolice Prostej. Kielce, 432-85. 35789-g

M-2, 32 m kw i M-3 48 m kw. zamienię na 3-pokojowe, I piętro lub parter. Kielce, tel. 31-07-18. 35803-g

M-4 w Radomiu zamienię na Kielce. Oferty pisemne „35801" Biuro Ogłoszeń Kielce. 35801-g

KIELCE — mieszkanie własnościowe 3-pokojowe, telefon zamienię na Kraków. Oferty pisemne „35834" Biuro Ogłoszeń Kielce. 35834-g

DO wynajęcia 100 m kw. na biura z telefonem. Radom, telefon 45-19-04. 190-r

---

KUPNO

KUPIĘ pustaki ceramiczne „max". Starachowice, tel. 75-22 35852-g

KUPIĘ płyty faliste PWS. Kielce, tel. 437-37. 35880-g

KUPIĘ dom jednorodzinny z wygodami w Kielcach. Oferty pisemne „35909" Biuro Ogłoszeń Kielce 35909-g

KUPIĘ działkę budowlaną — okolice Kielc. Kielce, 31-56-74. 35820-g

PILNIE kupię mlewnik walcowy podwójny typ „radomsko". Ryszard Grodziecki zam. 06-454 Kłoczew, woj. Siedlce. 198-r

OLCHY, topole kupię. Radom, tel 213-23. 116-r

BIURO
USŁUG TURYSTYCZNYCH
„BAŁTYK"
w GDAŃSKU, kod 80-371,
ul. LUMUMBY 10H

ZAPRASZA
do korzystania
z WCZASÓW

w sierpniu w miejscowościach
– Jastrzębia Góra
– Władysławowo-Cetniewo
– Jastarnia
– Chałupy.

oraz KOLONII
w terminie 8–28.VIII.
dla 25 osób
w Jastrzębiej Górze.

Informacja Gdańsk, telefon 57-24-63, teleks 0512110.

2159-k

Koleżance
mgr WANDZIE
DYBCE
nauczycielce VI LO

wyrazy
szczerego współczucia
z powodu śmierci

MATKI

składają

koleżanki, koledzy, młodzież i rodzice

35927-g

OGŁOSZENIE WOJEWODY RADOMSKIEGO

z dnia 21 czerwca 1988 roku

Na podstawie art. 27 ust. 1 z dnia 12 lipca 1984 r. o planowaniu przestrzennym (Dz. U. nr 35, poz. 185) zawiadamia się o przystąpieniu przez Zespół Rzeczoznawców Towarzystwa Urbanistów Polskich w Warszawie, pl. Zamkowy 10, do opracowania aktualizacji miejscowego planu ogólnego zagospodarowania przestrzennego miasta Nowe Miasto n. Pilicą.

W okresie 30 dni od daty ukazania się niniejszego ogłoszenia w prasie zainteresowane organa administracji państwowej, jednostki organizacyjne, organizacje i osoby fizyczne mogą zgłaszać do Urzędu Miasta i Gminy w Nowym Mieście n. Pilicą uwagi i wnioski dotyczące sposobu zagospodarowania przestrzennego miasta Nowe Miasto n. Pilicą. 2102-k

---

SPÓŁDZIELNIA KÓŁEK ROLNICZYCH
w CHMIELNIKU, ul. Lubańska 2

OGŁASZA I PRZETARG OGRANICZONY

na sprzedaż następujących maszyn:

1) kombajn „bizon Z-056"
2) ciągnik C-360, cena 582.400 zł
3) kabina „PBC-360", cena 36.679 zł
4) rozsiewacz RCW-3, cena 49.941 zł
5) snopowiązałka WC-5, cena 126 000 zł
6) kosiarka Z-036, cena 66.810 zł
7) kopaczka Z-609/02, cena 94 760 zł
8) oprvskiwacz ORZ-301, cena 52.752 zł
9) pług U-023/1, szt. 2, cena 15.660 zł

Maszyny znajdują się w bazach Piotrkowice, Sędziejowice i Zrecze M.

Przetarg odbędzie się 26 lipca 1988 r. o godz. 10 w Zreczach Małych W razie niedojścia do skutku I przetargu, II przetarg nieograniczony odbędzie się w tym samym dniu o godz. 12

Przystępujący do przetargu winni wpłacić wadium w wysokości 10 proc. ceny wywoławczej danego sprzętu w kasie biura SKR, najpóźniej w dniu przetargu do godz. 9.

Spółdzielnia zastrzega sobie prawo unieważnienia przetargu bez podania przyczyn.

Zakład nie bierze odpowiedzialności za wady ukryte sprzętu. 2073-k

---

SPÓŁDZIELNIA PRACY POW „OWIN"
w KIELCACH, ul. Słowackiego 12

OGŁASZA PRZETARG NIEOGRANICZONY

na sprzedaż samochodu ciężarowego marki „star A-28" nr rej. KIG 509R, cena wywoławcza 875.000 zł, stopień zużycia wg oceny technicznej 75 proc, rok produkcji 1974.

Przetarg odbędzie się w 7 dniu od daty ukazania się ogłoszenia w prasie w zakładzie nr 1 w Bodzentynie, ul. Wolności o godz. 10.

Wadium w wysokości 10 proc.. ceny wywoławczej należy wpłacić w kasie wyżej wym. zakładu najpóźniej na dzień przed przetargiem.

Pojazd można oglądać na trzy dni przed datą przetargu w godz. 11—13 w zakładzie nr 1 w Bodzentynie.

Spółdzielnia zastrzega sobie prawo unieważnienia przetargu bez podania przyczyn oraz nie bierze odpowiedzialności za wady ukryte środka transportowego. 2081-k

---

KOMBINAT BUDOWLANY
27-400 OSTROWIEC, ul. Rosłońskiego 4

OGŁASZA PRZETARG NIEOGRANICZONY

na sprzedaż niżej wym. sprzętu:

1) samochód samowyładowczy marki „zil" MM2-555 nr rej. KIG 139U, rok prod. 1979, nr fabr. 1654000 z nowym silnikiem „ifa 4VD", nr fabr. 11194, cena wywoławcza 768.000 zł
2) samochód samowyładowczy marki „star W-28", nr rej. KIG 088U, rok prod. 1973, nr fabr. 56574, nr silnika 112929, cena wywoławcza 878.000 zł
3) samochód samowyładowczy marki „star W-28". nr rej KIG 087U, rok prod. 1973, nr fabr. 41766, nr silnika 5051068, cena wywoławcza 878.000 zł
4) silnik benzynowy S-21 — szt. 2, nr fabr. 21290, 22494, cena wywoławcza 51.000 zł
5) silnik benzynowy S-474 — szt. 4, nr fabr. 4809/3442, 90987, 4124, 89655, cena wywoławcza 100.000 zł.

Przetarg odbędzie się w 14 dniu po ukazaniu się ogłoszenia w Zakładzie Sprzętu i Transportu Kombinatu Budowlanego, ul. Kilińskiego 28 o godz. 11, II przetarg o godz 13.

Pojazdy i silniki można oglądać na dzień przed przetargiem. Przystępujący do przetargu winni wpłacić wadium w wysokości 10 proc. ceny wywoławczej w kasie przedsiębiorstwa w dniu przetargu, najpóźniej do godz. 9.

Pojazdy i silniki luzem będą sprzedawane w takim stanie technicznym, w jakim będą się znajdować w dniu przetargu.

Zastrzega się prawo unieważnienia przetargu bez podania przyczyny. 2047-k

---

„SPOŁEM"
POWSZECHNA SPÓŁDZIELNIA SPOŻYWCÓW
w PIONKACH

informuje, że URUCHAMIA SKLEP

ze SPRZEDAŻĄ MIĘSA z uboju gospodarczego w pawilonach przy ul. Mickiewicza

Chętnych do korzystania z lokalu prowadzącego tę formę sprzedaży prosimy o zgłaszanie się w biurze spółdzielni — pl. Manifestu PKWN 3, p. 105, tel. 12-52-51, 12-53-33. 2070-k

http://sbc.wbp.kielce.pl/dlibra

◆ Minął dzień ◆

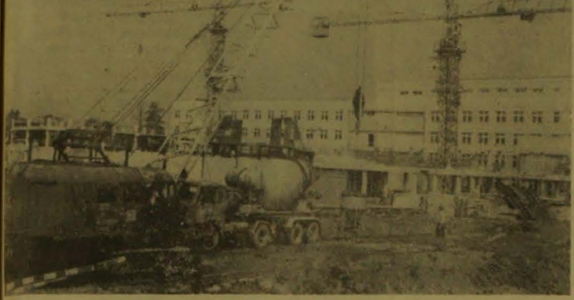

Na budowie kieleckiego szpitala

W Kielcach trwa budowa szpitala onkologicznego. Dobre tempo utrzymuje się w pracach montażowych, gorzej jest z robotami wykończeniowymi i jeśli nie włączą się do nich rzemieślnicy termin zakończenia budowy zaplanowany na koniec 1990 roku może być zagrożony. Równocześnie z realizacją szpitala onkologicznego rozpoczęto prace ziemne i fundamentowe pod budowę szpitala dla dzieci. Jest to zadanie numer dwa tej dużej inwestycji wielkością zbliżonej do Centrum Zdrowia Matki-Polki w Łodzi.

Na zdjęciu: na budowie kieleckiego szpitala onkologicznego. CAF — W. Stan

Pasjonat

Gabinet dyrektora Liceum Ogólnokształcącego w Bodzentynie, **Stefana Rachtana**, zdobią liczne dyplomy i puchary. Zdecydowana większość z nich to nagrody i wyrazy uznania za sukcesy uczniów w sportach obronnych, głównie w biathlonie.

Od ponad 25 lat zajęcia z tej dziedziny prowadzi z młodzieżą pan **Zygmunt Sitek**, wychowanek bodzentyńskiego Liceum Pedagogicznego. Ten pasjonat wychował już dwóch mistrzów Polski w biathlonie i prawie stu (!) medalistów krajowych i wojewódzkich. Jest to dorobek naprawdę imponujący, którego inni mogą tylko zazdrościć, choć naśladownictwo jest dozwolone.

Sporty obronne są najsilniejszą stroną szkolnego życia sportowego. Nie są one jednak jedyną dyscypliną uprawianą przez uczniów tej szkoły. Mają oni znaczące osiągnięcia także w narciarstwie i grach zespołowych. Utalentowanej sportowo młodzieży szuka się już w klasach V i VI szkół podstawowych regionu świętokrzyskiego. Jak widać — z powodzeniem.

(cug)

Kiedy spokojnie staniemy w... kolejce

Pałacowi Ślubów w Radomiu przybędzie okazały sąsiad. Brygada Miejskiego Zarządu Rewaloryzacji Budynków Mieszkalnych wznosi mury kolejnej kondygnacji plombowego budynku Urzędu Miejskiego. Kiedy z centrum miasta znikną ogrodzenia, a nowy obiekt przyjmie pierwszych interesantów?

— Z planu robót wynika, iż w tym roku 3-piętrowy gmach zostanie wykonany w stanie surowym. Na placu pracuje 9 ludzi. Załoga jest ustabilizowana. Oddanie inwestycji „pod klucz" ma nastąpić po 36 miesiącach od rozpoczęcia wykopów pod fundamenty, tj. w sierpniu 1991 roku. Najtrudniejsze z technicznego punktu widzenia jest zrobienie stropów — informuje kierownik budowy, FRANCISZEK NAKONECZNY.

Plomba miała wstępnie kosztować 84 mln zł. Na skutek podwyżek cen materiałów budowlanych suma ta ulegnie podwojeniu. A. WROCHNA

Nadzieja na lepsze

Z INICJATYWY kilku światłych działaczy społecznych, tuż po II wojnie światowej, utworzono w **Siennie** szkołę zawodową. Znalazła ona lokum w barakach ściągniętych z innego regionu i w nich pracuje do dziś, choć w ciągu ponad 40 lat istnienia zmieniła nazwę, kierunki i profile kształcenia. Jedynie styl barokowy pozostał nie zmieniony.

Miniony rok szkolny zakończyło około 400 uczniów wywodzących się głównie z lipskiego Powiśla. Tu, pod okiem świetnych fachowców, zdobywają atrakcyjne zawody: kierowcy — mechanika pojazdów samochodowych, rolnika — mechanizatora oraz ślusarza. Przy szkole funkcjonuje również technikum wieczorowe, a w nadchodzącym roku szkolnym uruchomione zostanie średnie studium zaoczne, które czynnym zawodowo ludziom umożliwi uzupełnienie wykształcenia. Wszyscy jednak, podobnie jak ich poprzednicy, teorii i praktyki uczyć się będą w wysłużonych barakach.

Coś jednak drgnęło. W Siennie jest już zapowiedź zmian na lepsze.

— Od wielu lat trwają starania o budowę nowych obiektów — mówi **Zenon Trysiński**, dyrektor ZSZ. — Będziemy budować nowe warsztaty szkolne. Będą one wznoszone przy znacznym udziale czynów społecznych rodziców, uczniów i nauczycieli.

Podobnie jak gdzie indziej, powołano w Siennie społeczny komitet budowy warsztatów, który gromadzi fundusze, skąd tylko się da i czynił starania o dokumentację. Społecznicy działający w ramach Narodowego Czynu Pomocy Szkole, otrzymali już 100 tys. zł z SKR, 40 tys. z GS, 3 mln z podziału nadwyżki budżetowej WRN w Radomiu, 200 tys. z Komitetu Rodzicielskiego. Wszyscy pracownicy szkoły dobrowolnie opodatkowali się po 200 zł miesięcznie, a uczniowie po tysiąc rocznie. Takie cegiełki składane są od pewnego czasu na społecznym koncie.

Dokumentację opracowało kieleckie Biuro Projektów Budownictwa Wiejskiego. Wykonawstwa natomiast podjął się Zakład Remontowo-Budowlany Energetyki w Lipsku. W Ostrowcu i Krakowie złożono zamówienia na dostawę niezbędnych prefabrykatów.

— Jesienią bieżącego roku, na placu obok już istniejącego internatu, chcemy rozpocząć prace budowlane — informuje dyrektor Trysiński. — W ich wyniku, do 1990 roku, powinien stanąć piękny obiekt o powierzchni ponad 2,6 tys. m. kw.

Znajdą się w nim przyzwoite hale do obróbki mechanicznej i ręcznej, ślusarnie, hale napraw ciągników i maszyn rolniczych oraz pojazdów samochodowych. Dla siennieńskiej szkoły jest to duża sprawa. Dobrze więc, że w jej rozwiązywaniu skutecznie pomaga Kuratorium Oświaty i Wychowania w Radomiu.

(cug)

Może zalew coś zmieni?

Raków ma zalew, ale nic z zalewu. Pieniądze za wyłączenie gruntów z produkcji rolnej, jakie wpłacił inwestor — ODGW z Krakowa przepadły w budżecie województwa, w Rakowie nie wybudowano za nie nic, co mogłoby służyć przyszłym turystom. Na razie wody w zalewie niewiele, nie skończyły się jeszcze kłopoty z poprawianą tamą. Na pełnych obrotach pracuje tylko ośrodek wypoczynkowy „Siarkopolu", buduje swój dom wczasowy Elektrownia „Połaniec". Zainteresowanych budową jest wielu. Władze gminy nie chcą jednak udzielić zezwoleń każdemu. Słusznie widzą w zalewie szansę dla Rakowa i dlatego spodziewają się, że każdy inwestor powinien również pomóc gminie. Jak? W prosty sposób. Nie obędzie się bez świadczeń na rzecz ochrony środowiska. O oczyszczalni muszą myśleć inwestorzy, może przy okazji niejako zyska oczyszczalnię i sam Raków. Będzie wodociąg, przyda się kanalizacja. Nad zalewem jest miejsce dla około 1200 wczasowiczów — tylko w domach wypoczynkowych budowanych na stałe. Potrzebny jest dla nich odpowiedni handel i gastronomia. A tego nie załatwi sama gmina. Jeśli chce budować „Budopol" — może pomóc przy wznoszeniu domu nauczyciela w Rakowie, gdy politechnika — niechby przygotowała dokumentację obiektów sportowych nad zalewem, boisk, kortów. Kto inny pomógłby je wykonać. Tym sposobem w Rakowie zaczęłoby się coś dziać.

(m)

Takie „zabawy" w wodzie mogą się skończyć tragicznie...

Fot. D. Kwapisz

Bądź ostrożny!

O tym, że zbiorniki wodne — tak popularne i oblegane w ostatnich dniach — mogą być groźne, nie trzeba nikogo przekonywać. Świadczą o tym coroczne, wakacyjne raporty milicji zawierające rejestr utonięć i innych wypadków nad wodą. Nie mamy zamiaru odstraszać od kąpieli, lecz chcemy jedynie przypomnieć, że rozwaga i ostrożność przydadzą się podczas wypoczynku nad rzeką, zalewem, jeziorem czy nad morzem. Wakacje przecież dopiero się zaczęły...

Mówi minister Ireneusz Sekuła

O świadczeniach społecznych

Przebywający w Kielcach w związku z inauguracyjną sesją WRN minister pracy i polityki socjalnej IRENEUSZ SEKUŁA odwiedził również Oddział Zakładu Ubezpieczeń Społecznych, gdzie zapoznał się z wynikami prowadzonych tu prac. Poprosiliśmy ministra o rozmowę na tematy interesujące naszych czytelników.

● Wśród wielu pytań, jakie trafiły do redakcji w czasie kampanii przed wyborami do rad narodowych, było i to: jak długo jeszcze funkcjonować będzie nadmiernie rozbudowany system świadczeń społecznych? Sprzeciw budzi, że korzysta z nich wielu ludzi, którym i bez tego wiedzie się nieźle.

— Nie zgadzam się, że system świadczeń społecznych jest u nas nadmiernie rozbudowany. Mówię to na tej podstawie, że jako członek Prezydium AISS (Association Internationale de la Securite Sociale — tj. Międzynarodowe Stowarzyszenie Zabezpieczenia Społecznego — przyp. red.) miałem możność zapoznać się z dokumentami, które obrazują funkcjonowanie systemów świadczeń społecznych w 140 krajach świata, należących do tej organizacji. Można się jednak zgodzić z tym, że niektóre przepisy są nieracjonalne, to jest nie są trafnie adresowane. I te nieracjonalności będą usuwane w ramach przygotowywanych na najbliższe lata zmian.

● Sporo się mówi dzisiaj, że zasiłki rodzinne nie dają motywacji do rzetelnej, wydajnej pracy, i że niektórym bardziej się opłaca żyć z tych zasiłków niż zabiegać o wzrost płacy. Czy przewiduje się tu jakieś zmiany w przepisach?

— Tak. Propozycje z tym związane będą przedyskutowane podczas spotkania rządu i OPZZ — w końcu lipca, po opublikowaniu danych GUS za I półrocze br.

● Wśród części emerytów i rencistów widoczne jest oczekiwanie na dodatkowe — oprócz najbliższej, wrześniowej rewaloryzacji — zmiany wysokości świadczeń. Chodzą słuchy, że wzrośnie najniższa renta i emerytura...?

— Analogicznie jak w poprzedniej sprawie — na lipcowym spotkaniu przedstawicieli rządu i związków zawodowych ma być dokonana analiza i ocena skuteczności działań osłonowych w stosunku do rzeczywistych zmian cen. Jeśli się okaże, że wzrost świadczeń rentowych i emerytalnych był niewystarczający w całym portfelu czy w jakiejś jego części, to także będą rozważone dodatkowe propozycje podwyżek. W takim przypadku można się spodziewać, że najprawdopodobniej będą one dotyczyły minimalnych świadczeń.

● Dość często docierają do redakcji sygnały od rolników, że system ubezpieczeń społecznych jest dla nich krzywdzący. Dotyczy to między innymi przepisów związanych z przekazywaniem ziemi następcy za rentę...

— W propozycjach zmian systemowych całej polityki socjalnej jest m.in. i ta, aby przy przekazywaniu gospodarstw rolnych za rentę znieść wszelkiego rodzaju ograniczenia związane z tym, kto ma być następcą. Nie jest istotne, czy to będzie członek rodziny, czy inna osoba, natomiast chodzi o to, aby przekazana ziemia była uprawiana. Jeśli ta propozycja zostanie zaakceptowana, zmiany pójdą w tym właśnie kierunku. Podobnie można też wspomnieć, że chcemy znieść zasadę ewidencjonowania sprzedaży płodów rolnych. W propozycjach zmian nieważne jest, komu rolnik je sprzeda — do punktu skupu, na rynku czy w ramach kontraktacji itd., ważne jest natomiast, aby w ogóle te płody sprzedał i miał środki na opłacanie składek ubezpieczeniowych. Zaznaczam, że to, o czym mówię, jest na razie propozycją do dyskusji.

● Duże jest zainteresowanie czytelników nowelizacją systemu ubezpieczeń społecznych. Kiedy przewidywana jest konsultacja społeczna proponowanych zmian?

— Materiał do takiej konsultacji musi być dojrzały. W przeszłości publikowane były wycinkowe założenia i więcej to szkody przynosiło niż pożytku. Dlatego teraz przygotowujemy propozycje bardziej kompleksowe. Na początku maja bieżącego roku zostały one zaaprobowane do społecznej dyskusji przez Radę Ministrów, a w czerwcu — przez Biuro Polityczne Komitetu Centralnego partii. Na posiedzeniu Biura Politycznego zgłoszono poprawki i korekty, które są obecnie nanoszone do dokumentów. Społeczna dyskusja nad tymi problemami zainaugurowana zostanie w sierpniu i trwać będzie do końca bieżącego roku. Potem podsumujemy jej wyniki i opracujemy ostateczną wersję zmian. W przyszłym roku wypowie się na jej temat Krajowa Konferencja Delegatów PZPR i podjęte zostaną prace nad przygotowaniem nowej ustawy.

— Dziękuję za rozmowę.

ANNA JANINA PAWŁOWSKA

Powrót do księżycowego krajobrazu

Rok 1988 miał przejść do historii polskiego budownictwa jako przełomowy. Od 1 stycznia obowiązuje rozporządzenie Rady Ministrów z dnia 23 lipca 1987 r. w sprawie ogólnych zasad kredytowania budownictwa mieszkaniowego. Każda zmiana zawiera ładunek niepokoju i nadziei. Ta obfituje wyłącznie w obawy. Działacze spółdzielczy woj. radomskiego, podobnie jak innych regionów, od początku byli pesymistami. Wprawdzie uznają, iż udział obywateli w finansowaniu budownictwa powinien być większy, ale — jako społecznicy — nie podpisują się pod zasadą — „cel uświęca środki". Wspomniane rozporządzenie gotuje nielekki los wszystkim oczekującym na „M", a przy okazji wzbogaca nasze życie społeczne o kilka kolejnych, bardzo dotkliwych paradoksów. Ogranicza prawa spółdzielni do zaciągania kredytów wyłącznie na budynki mieszkalne i przyłącza. Tym samym przekreśla ideę kompleksowego realizowania osiedli, zapowiada powrót do księżycowego krajobrazu dzielnic — „sypialni". Nowością jest przydział mieszkań na etapie rozpoczęcia budowy. Jeśli w tzw. międzyczasie urodzą się bliźniaki? Wtedy obywatel zamieszka w ciasnocie. A jeśli umrze żona? Wówczas, w myśl porzekadła, że nieszczęścia chodzą parami, nie otrzyma mieszkania.

Komercyjny kredyt

Kością niezgody jest tzw. koszt standardowy 1 m kw. powierzchni mieszkalnej, ustalany dla poszczególnych województw (kraj podzielono na 5 obszarów) przez resort budownictwa. W br. najniższy wynosi 59 tys. zł. Najwyższy — 85 tys. zł. W Radomskiem — 62,5 tys. zł, a w Kieleckiem — 76,1 tys. zł. Liczby te wzbudzają kontrowersje. Przyroda obdarzyła Kielecczyznę obfitymi pokładami kruszyw budowlanych. Skąd więc wzięło się założenie, że Kielce mają budować drożej niż Radom, który gros surowca sprowadza z sąsiedniego województwa, płacąc krocie na transport?

Koszt standardowy założony — jak widać z dużą dowolnością — jest podstawą wszystkich rozliczeń finansowych. Członek spółdzielni wpłaca wkład w wysokości 10 proc. tego kosztu (lokatorskie) lub 20 proc. (własnościowe). Na resztę zaciągany jest kredyt oprocentowany odpowiednio 1 i 3 proc. Do tej pory spłata kredytu za mieszkanie lokatorskie była rozłożona na 60 lat. Obecnie została zrównana z własnościowym. Wynosi 40 lat. Stopień umorzenia zaciągniętych kwot w PKO został zmniejszony z 50 do 40 proc. Z tą jeszcze różnicą, że dawniej odsetek ten liczono od kosztu całkowitego, teraz — od standardowego. A jeśli koszt rzeczywisty przekroczy standardowy nie więcej niż 25 proc.? Wtedy pobiera się kredyt uzupełniający (komercyjny) oprocentowany w wysokości 9 proc. A gdy więcej? Wówczas odsetki wynoszą aż 15 proc.

Na golasa?

Zmieścić się w koszcie standardowym — to dla wielu spółdzielni marzenie z pogranicza fantastyki. W ub.r. w Radomskiej Spółdzielni Mieszkaniowej średni rzeczywisty koszt 1 m kw. powierzchni mieszkalnej na Gołębiowie II wyniósł 55 tys. zł. Przy uwzględnieniu centralnie planowego wskaźnika wzrostu kosztów (41 proc.), w br. sięga 78 tys. zł. Likwidując książeczkę członek spółdzielni wnosi wkład własny — 6.250 tys. zł w przeliczeniu na 1 m kw. (lokatorskie). Spółdzielnia zaciąga kredyt — 56.250 tys. zł. Kwota ta w 40 proc. zostanie umorzona. Resztę wraz z odsetkami spłaca lokator. W przypadku mieszkania M-4 o pow. 64 m kw. wyniesie to 6.188 zł miesięcznie. Ale to nie wszystko. Różnica między kosztem rzeczywistym a standardowym sięga 15 tys. zł. Trzebą więc zaciągnąć kredyt komercyjny, którego miesięczna spłata wraz z odsetkami wyniesie 9,2 tys. zł. Łącznie więc mieszkaniec musi bulić z tytułu kredytów i oprocentowania — 15.388 tys. zł. O 355 proc. więcej niż w przypadku wybudowania tego samego lokalu według starych zasad kredytowych. Do tego należy dodać prawie 7 tys. z tytułu eksploatacji. Całkowita miesięczna opłata wynosi więc 22,3 tys. zł. Prezes RSM — Waldemar Stojak zwraca uwagę, iż wyliczenia te są już nieaktualne i w dodatku oparte na uproszczonych przesłankach. Po pierwsze w br. wzrost kosztów w budownictwie wyniesie około 70 proc., a nie 41 proc., jak zakładano. Po wtóre, w przedstawionej analizie założono, że budynek będzie rozpoczęty i zakończony w tym samym roku kalendarzowym, a jest to cykl w praktyce nie spotykany. Po trzecie: trzeba się liczyć, że koszt rzeczywisty niektórych inwestycji przekroczy standardowy więcej niż o 25 proc. Dotyczy to zwłaszcza miast peryferyjnych (Grójec, Warka), gdzie olbrzymie kwoty pochłania transport. Groźba zaciągania — można rzec — kredytu superkomercyjnego jest zatem realna. Nie ma pewności czy miesięczną opłatę za zbudowane po nowemu M-4 pokryje nauczycielska bądź lekarska pensja, nawet przy założeniu, że lokator będzie chodził nago i żył powietrzem.

Prowizorki — nie!

Wojewódzki Związek Spółdzielni Mieszkaniowych w Radomiu — poinformował nas prezes Andrzej Pracki — uznaje, że skutki ustalania kosztu standardowego w budownictwie mieszkaniowym urągają zasadom sprawiedliwości społecznej. Toteż wystąpił z petycją do rzecznika praw obywatelskich. Również Wojewódzkie Porozumienie Związków Zawodowych stoi na stanowisku, iż takie rozwiązanie godzi w żywotne interesy ludzi pracy, czemu dało wyraz w monicie do OPZZ.

Działacze spółdzielczy z woj. radomskiego domagają się: bezzwłocznego zniesienia kosztu standardowego, przywrócenia spółdzielcom prawa zaciągania kredytów na kompleksową realizację osiedli, w tym także na mieszkania własnościowe. Uważają też, że członkowska książeczka PKO powinna być likwidowana po wybudowaniu mieszkania. Niektóre propozycje zawarte w rozporządzeniu Rady Ministrów 23 lipca 1987 r. mogą być stosowane wtedy, gdy dojrzeją po temu warunki społeczno-gospodarcze.

Ceny „płyną". Między specjalistami nie ma zgodności co do wielkości inflacji w tym roku, w następnym... Wiarygodne ustalenie kosztu standardowego, oparte na pogłębionych analizach, staje się w tych warunkach niemożliwe. Czy za skutki szacunków „na oko" też ma płacić obywatel?

EMILIAN SZCZERBICKI

Śladem naszych publikacji

Nieścisłości

● „W odpowiedzi na list A. Stachurskiego z Chmielnika pt. **„Obiecanki"** («SL» z 24 marca br.) nawiązujący do wcześniejszej publikacji «Słowa Ludu» z 2 listopada ub.r., w której **Zarząd GS „SCh" w Chmielniku przyrzekł rozważyć możliwość zlokalizowania sprzedaży alkoholu w jednym tylko punkcie handlowym w Chmielniku,** informujemy:

Realizacja naszych zamierzeń nie doszła do skutku z wielu przyczyn, m.in. ustanowienie wyłącznie sklepu monopolowego może spowodować natychmiastowe cofnięcie koncesji (zezwolenia) i przekazanie takiej placówki pod władanie Przedsiębiorstwa Hurtu Spożywczego (...) W dwóch sklepach, w których sprzedaje się alkohol, prowadzona jest sprzedaż podstawowych artykułów żywnościowych i do godz. 13 klienci mogą bez przeszkód nabyć żądane towary (...) Uważamy, że A. Stachurski nie musi nam nakreślać terminu likwidacji punktu handlowego, ponieważ wspólnie z władzami miasta i gminy decydujemy o przedsięwzięciach mających na celu udogodnienie zakupów. Pozwalamy sobie żywić przekonanie, że każda inna informacja mówiąca o słabych punktach naszego działania będzie przyjęta z dużą życzliwością".

M. Kasprzycki — prezes Zarządu GS „SCh" w Chmielniku

Warto przypomnieć, że z dużą życzliwością przyjęto wcześniejsze uwagi A. Stachurskiego na temat uciążliwości w dokonywaniu zakupów w placówkach prowadzących sprzedaż alkoholu. Pierwsze wyjaśnienie Zarządu GS „SCh" w Chmielniku było też bardziej eleganckie. Warto je zacytować: „Przyjęliśmy zasadę, że klient ma zawsze rację (...) Niedługo problem ten zostanie rozwiązany poprzez zlokalizowanie sprzedaży alkoholu tylko w jednym sklepie (...)" A zatem padła konkretna obietnica, a nie zapowiedź jedynie rozważenia możliwości... Szkoda też, że od razu nie przeanalizowano sprawy dokładniej, zamiast formułować optymistyczne wyjaśnienia do gazety.

Rejonizacja z konieczności

● „W nawiązaniu do listu pt. **«Nasze i wasze»** («SL» z 5 maja br.) wyjaśniamy, że **Zarząd GS «SCh» w Stąporkowie**, w uzgodnieniu z UG wprowadził rejonizację w sprzedaży artykułów bezglutenowych. Towary te są dzielone na szczeblu WZGS i małe ich dostawy, raz na kwartał, nie gwarantują pełnego zaopatrzenia chorych z terenu naszej gminy. Sprzedaż artykułów bezglutenowych jest na podobnych zasadach prowadzona także w gminach ościennych".

Stanisław Młodawski prezes Zarządu GS „SCh" w Stąporkowie

Brak funduszy i zapału

● Oto wyjaśnienie, jakie otrzymaliśmy z **Urzędu Gminy w Łagowie** po opublikowaniu listu pt. **„Jest jedno ale..."**: Budowa odcinka drogi we wsi Piotrów-Zagościniec realizowana jest sposobem gospodarczym i finansowana z FRR będącego w dyspozycji Rady Sołeckiej wsi Piotrów. Na budowę tej drogi UG w Łagowie nie otrzymał żadnych funduszy z UW. Do gminnego planu budowy dróg na 1988 r. odcinek ten nie został zakwalifikowany przez sesję GRN (...) Rozmowy z przedstawicielami samorządu wiejskiego w sprawie finansowania budowy nie dały rezultatu, gdyż za pilniejszą uznano budowę drogi w Piotrowie-Porębiskach. Decyzja ta podyktowana była tym, że ze strony społeczeństwa brak jest zaangażowania w budowę drogi (...) w przeciwieństwie do Porębisk, gdzie rolnicy zadeklarowali czyny społeczne w wysokości 30 proc. wartości kosztorysowej robót (...) W tej sytuacji wykonanie 1 km drogi możliwe będzie w 1990 roku."

http://sbc.wbp.kielce.pl/dlibra

● Z Radomia i województwa ● Z województwa i Radomia ● Z Radomia i województwa ●

Krótko mówiąc...

OD wielu już lat o tej porze roku radomskie gazety pełne są narzekań czytelników i dziennikarzy na żenujący stan miejskich i podmiejskich terenów rekreacyjno-wypoczynkowych. Reakcję na krytykę tradycyjnie stanowią drukowane wypowiedzi urzędników oraz prezesów, dyrektorów, kierowników klubów sportowych i wyspecjalizowanych firm i ośrodków, przedstawicieli władz handlowych. Przez szpalty przelewają się słowa ubolewania i obietnice, że od najbliższego sezonu wszystko zmieni się na lepsze. Taki żal za grzechy, mocne postanowienie poprawy i oczekiwanie rozgrzeszenia. Ten administracyjny optymizm przejawiany jest zgodnie z recepturą tzw. zdrowej samokrytyki wypisaną jeszcze w pierwszej połowie lat pięćdziesiątych. Po prostu zza biurek pod palmami słabo się dostrzega przemijanie epok w stylu zarządzania. W niektórych fotelach wzrok mętnieje, słuch tępieje, umysł także.

Całą nadzieję na oczekiwane przez radomian zmiany w podejściu odpowiedzialnych instytucji do nabrzmiałego problemu stworzenia mieszkańcom stolicy województwa przyzwoitych warunków wypoczynku w stosownych obiektach pokładam w nowo wybranej Miejskiej Radzie Narodowej. Mamy już powyżej uszu czytania i wysłuchiwania majaczeń o absolutnej konieczności zamykania w lecie basenów, niemożności wybudowania nad kąpieliskami toalet, rozmieszczenia wokół nich koszy na śmieci, otwarcia pawilonów handlowych serwujących coś jeszcze poza ciepłą oranżadą za 60 zł.

WOJCIECH OZIMEK

■ Dyplom z pieczątką ZDZ ■ Krawcowe po dwóch fakultetach ■ Pomysł dyrektora

Kupcy, krawcy i sprzedawcy

Stary, sypiący się budynek przy ul. Żeromskiego 30. Tu mieści się **Wojewódzki Ośrodek Kształcenia Zawodowego ZDZ.** Stan biurowych pomieszczeń, do których wchodzi się po sfatygowanych schodach na I piętro, konweniuje z nie lepszą kondycją podległych dyrektorowi **Tadeuszowi Zaklice** ośrodków: kształcenia zawodowego, przy ul. Żeromskiego 18, kształcenia kierowców i krawiecko-dziewiarskiego przy ul. Saskiej 4. Ciasne, niefunkcjonalne sale wykładowe. Trzeba liczyć na dobrą wolę m.in. dyrektorów szkół nr nr 34, 6, 3, gdzie organizowane są zajęcia. Kiedy ziszczą się nadzieje na zbudowanie nowego ośrodka z prawdziwego zdarzenia, trudno powiedzieć.

DO tematu wrócimy, a dzisiaj o szansach i możliwościach, z których można skorzystać dzięki istnieniu WOKZ.

● **Na kursach kwalifikacyjnych** zdobywają dyplomy czeladnicze (po trzech latach praktyki) i mistrzowskie (sześć lat praktyki): murarze, stolarze, malarze, ślusarze, instalatorzy, a także piekarze, fryzjerzy, mechanicy pojazdów itd. Chyba jako jedyna jednostka, ośrodek szkoli w tak poszukiwanych i deficytowych profesjach, jak zdun czy kowal, szewc i kaletnik. Ostatnio można tu zdobyć dyplom odlewnika. Są kursy spawalnicze i gospodnika. Dla nie wtajemniczonych — chodzi o uprawnienia do prowadzenia zakładów gastronomicznych lub hotelarskich.

● Długa jest też lista **kursów przyuczających do zawodu.** Tu można nauczyć się pisania na maszynie, obsługiwania wózków akumulatorowych i pistoletów do wstrzeliwania kołków. Kwalifikacje zdobywają także przyszli kierownicy zakładów tzw. małej gastronomii.

● **Na kursach doskonalenia zawodowego** uzyskują pedagogiczne uprawnienia potrzebne przy nauczaniu młodych kadr mistrzowie w rzemiośle, instruktorzy bhp, parający się obsługą mikrokomputerów. Przekrój słuchaczy — od robotników po dyrektorów.

● Podobnie, jak **w ośrodku kształcenia kierowców,** gdzie zdobywa się prawo jazdy w kategorii A, B, T. Ośrodek posiada wyłączność na organizowanie kursów metodyczno-dydaktycznych dla instruktorów jazdy oraz kierowców przewożących niebezpieczne materiały.

● Dużym powodzeniem cieszą się **3-letnie kursy krawieckie.** Jako ciekawostkę można przytoczyć fakt, że w br. o przyjęciu — o jedno miejsce ubiegały się dwie kandydatki — zadecydował konkurs świadectw. Nic dziwnego, po ukończeniu nauki i egzaminach eksternistycznych uzyskuje się status absolwentki szkoły zawodowej i dyplom czeladniczy, czyli — jakby dwa fakultety upoważniające np. do pracy choćby w „Modarze", spółdzielni „Wspólnymi Siłami", zakładach usługowych, bądź do założenia własnego. Podobne punkty istnieją również w Smogorzowie i Nowym Mieście.

Ponad 10 tysięcy słuchaczy rocznie zdobywa lub podwyższa swoje kwalifikacje w radomskim ZDZ. Dodajmy, że firma zarabia sama na siebie, wypracowując zysk. Corocznie kilka milionów złotych. Odpłatność za kursy jest dość wysoka. Np. przyszłe krawcowe muszą zapłacić co roku 24.000 zł. A koszty będą jeszcze wyższe. Choćby z powodu planowanej od września podwyżki płac dla nauczycieli. Ale dyrektor Zaklika ma pewną koncepcję ich obniżenia. Chodziłoby o znalezienie kontrahentów, którzy kupią powstające w warsztatach ZDZ wyroby. Wszystko wskazuje, że znajdą się tacy w najbliższym czasie. Firma chce znaleźć swoje miejsce w II etapie reformy.

MAREK OLESZCZUK

Kozienickie „sukiennice" przypominają o przeszłości miasta. Dzisiaj w podcieniach pod filarami rozlokowali się sklepikarze. Stare gzymsy wymagają renowacji. Kto przywróci im dawną świetność? (fot. nr 1)

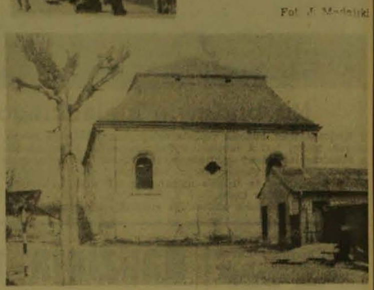

Synagoga w Przysusze, zabytkowy obiekt sakralny od lat jest w remoncie. Ta należąca już do rzadkości budowla wymaga intensywnych prac konserwatorskich i określenia ostatecznego przeznaczenia. (fot. nr 2)

Fot. J. Madeński

Proponujemy:

● W ramach akcji „Lato w mieście" **RGKS Broń zaprasza na imprezy kolarskie wszystkich** chłopców urodzonych w latach 1972—76. Wyścigi będą się odbywać w czwartki lipca i sierpnia, w godzinach popołudniowych — od 16.00 do 18.00, na klubowym stadionie.

● Zmęczeni jazdą na rowerze mogą się rozruszać na **dyskotekach,** organizowanych 7.07 i 9.07 przez **Klub Tańca „Ustronie".** Pierwsze dźwięki popłyną o godz. 17.30. Zakończenie zabawy planowane jest na godz. 21.30.

● Natomiast **Klub Kultury „Obozisko"** najmłodszym radomianom proponuje: 8.07 — **udział w konkursie piosenkarskim** pt. „Śpiewam jak umiem"; 9.07 — „Bajkotekę", czyli projekcję filmów rysunkowych. „Start" o godzinie 11.00.

● Wizytę w nowo otwartej księgarni, 8 bm., o godz. 13 przy ul. Rwańskiej 3 w Radomiu, której patronować będą „Arkady".

„Impuls" pod Grunwaldem

Dwa dni dzielą nas od rozpoczęcia Ogólnopolskiego Zlotu Grunwaldzkiego „Grunwald '88". Ekipa radomska jest już na miejscu, to znaczy w wyznaczonym obozie nad jeziorem Szeląg, w gminie Lukta. Przed odjazdem grupy specjalnym pociągiem rozmawiamy z komendantem obozu grunwaldzkiego, zastępcą komendanta Chorągwi Radomskiej ZHP, **Cezarym Nowakiem.**

— Radomska reprezentacja liczy blisko 400 osób, w tym 350 harcerzy. Przedstawmy ich bliżej...

— Są to członkowie 18 drużyn, które wygrały rywalizację w ramach tak zwanych „Grunwaldzkich Wici", przeprowadzonych od września ubiegłego roku do kwietnia br. Była to odpowiedź ZHP na apel przewodniczącego Ogólnopolskiego Komitetu Grunwaldzkiego, Kazimierza Barcikowskiego, który zwrócił się do harcerzy o wykonanie właśnie tego zadania.

— Na czym ono polegało?

— Po pierwsze: chodziło o odszukanie w swoich miejscowościach, regionach, miastach odznaczonych krzyżami Grunwaldu i osób posiadających to odznaczenie — a więc sięgnięcie do tradycji grunwaldzkiej. Po drugie — trwała rywalizacja programowa, polegająca m.in. na zdobywaniu odznaki chorągwianej, sprawności i odznak, udziale w olimpiadach i konkursach... Dodam, że zwycięskie drużyny z Radomia, to drużyna Studium Nauczycielskiego i Szkoły Podstawowej nr 39. Z województwa — m.in. drużyny z Szydłowca, Pionek i Pniew.

— Od 9 lipca przebywać będziecie nad jeziorem. A potem?

— 14 lipca spotykamy się wszyscy na polach grunwaldzkich na tzw. Złazie Grunwaldzkim — odbędzie się tu prezentacja dorobku drużyn z całej Polski, a w dniach 21—22 lipca bierzemy udział w punkcie kulminacyjnym zlotu. Uczestniczyć w nim ma 20 tys. harcerzy z całej Polski. Przedstawicielom najwyższych władz państwowych zameldujemy o wykonaniu harcerskich zadań.

— Wszystkie drużyny przygotowują też programy artystyczne.

— Więcej: cykl imprez, które najszerzej pokażą osiągnięcia codziennej pracy. My pokażemy dwie: „Radość tworzenia" — dorobek ZHP w zakresie twórczości plastycznej i „Noc jednego wiersza" — osiągnięcia najmłodszych poetów. Oprócz tego, jak inni, zorganizujemy cykl imprez dla miejscowej ludności.

— Kto będzie gościem radomskiego obozu?

— Na 19 lipca zaprosiliśmy władze wojewódzkie i seniorów ZHP.

— Jak brzmieć będzie nazwa radomskiego obozu?

— „Impuls". Chcemy potraktować ją także dosłownie, jako inspirację dla dalszych działań.

Rozmawiała BARBARA KOŚ

Obozowe lato

SKARYSZEW. Czego mogą oczekiwać miejscowe dzieci podczas tegorocznych wakacji? Czy mają szanse aktywnego wypoczynku, poprawy stanu zdrowia i sprawności fizycznej oraz rozwoju osobistych zainteresowań? Na pewno mniejsze niż ich rówieśnicy z większych miast. Choćby z tego powodu — jak informuje inspektor oświaty i wychowania, **Maria Krzemińska,** — że brakuje pieniędzy na zorganizowanie atrakcyjniejszych form wypoczynku. Sporo środków finansowych pochłonęło bowiem pokrycie kosztów dochodzącego zimowiska zorganizowanego podczas ferii zimowych. Inspektorat zwrócił się zatem z prośbą o finansowe wsparcie do Miejsko-Gminnej Rady Narodowej i okolicznych zakładów pracy. Na razie jednak tylko rada zadeklarowała 500-tysięczną dotację, a dodatkowe 5 tys. zł uzyskano z Gminnej Spółdzielni „SCh". Suma ta wykorzystana zostanie na dofinansowanie obozów dla dzieci rolników.

Zaplanowano cztery obozy wędrowne. W lipcu na 7-dniową wędrówkę z Kozienic przez Warkę do Warszawy wyruszy 20-osobowa grupa dziewcząt i chłopców, a w sierpniu podobna z Radomia przez Dęblin do Puław. W Kadynach koło Fromborka mieścić się będzie natomiast stała baza turystycznych wypadów 120-osobowej grupy uczniów, którzy przebywać tam będą na turnusie lipcowym i sierpniowym.

Inni muszą się zadowolić wypoczynkiem w miejscu zamieszkania. Aby nie nudzili się zbytnio, w Skaryszewie, Dzierzkówku, Chomentowie, Odechowie, Makowie, Makowcu i Sołtykowie planuje się powołanie zastępów i gromad Nieobozowej Akcji Letniej. W Miejsko-Gminnym Ośrodku Kultury będzie zaś można obejrzeć filmy wideo, występy młodzieżowych zespołów artystycznych, wziąć udział w grach świetlicowych, spotkaniach z aktorami i twórcami ludowymi, potańczyć na dyskotece.

(kim)

Zezem

Targowe esperanto

Ciągłe utyskiwanie na rodaków handlujących za granicą, publikacje i audycje w środkach masowej informacji zawstydzające, pełne świętego oburzenia, potępiające ten proceder, z początku wywoływały zażenowanie, później kompleksy, obecnie nie robią prawie żadnego wrażenia. No cóż, w końcu czemu tylko polscy turyści mają się wstydzić? A spece od handlu zagranicznego i wyspecjalizowane firmy eksportowe nic nie mają sobie do zarzucenia? Kto im broni sprzedawać Czechom i Słowakom okulary przeciwsłoneczne, zalegające u nas półki, Rumunom latarki, Niemcom z NRD koszyki? No, ale zostawmy wielkie rynki międzynarodowe i politykę handlową w ramach RWPG. Od tego są utytułowani fachowcy wysokiej rangi. Nam poprawił trochę nastrój i wyleczył z kompleksów spacer po przydworcowym targowisku. Spotkaliśmy tam w ubiegły wtorek kilkoro Rosjan, dwoje Węgrów i trzech młodzieńców z NRD, oferujących swoje towary na sprzedaż. Interes szedł szybko i sprawnie. Zadowolone były obie strony. Cudzoziemcy pozyskali polskie złotówki, radomianie szybkowary, buty sportowe, dresy, zabawki i minigry elektroniczne z wilkiem i zajączkiem. Transakcje odbywały się w najbardziej popularnym języku polsko-rosyjsko-niemiecko-migowym. Takie targowe esperanto...

(woz)

Turnieje

W dniach od 10 do 16 czerwca rozegrano turniej szachowy o mistrzostwo Radomia. Po raz czwarty mistrzem został **Marek Zych** AZS Radom, zwycięzca wszystkich partii. Tytuł wicemistrzowski wywalczył **Jacek Sieczkowski,** trzeci był **Waldemar Mróz** (obaj MDK Radom).

* ☆ *

W Głowaczowie o puchar przewodniczącego Rady Gminnej LZS w piłce ręcznej walczyli uczniowie z gminnych szkół podstawowych.

W rywalizacji dziewcząt triumfowała **drużyna SP w Studziankach Pancernych,** przed zespołami **SP w Mariampolu** i **SP w Bobrownikach.** Wśród chłopców kolejność była odwrotna. Najlepiej wypadła **SP z Mariampola,** przed siódemką z **SP w Głowaczowie** i **SP w Bobrownikach.**

(awr)

Życ z turystyki

BIAŁOBRZEGI. Spora część mieszkańców Białobrzegów szansy rozwoju miasta upatruje w turystyce. Zawsze to lepsze niż rozwijać przemysł zatruwający środowisko naturalne. Szkopuł w tym, iż nie posiadają Białobrzegi nazbyt imponującej bazy turystycznej. Zajazd „Myśliwski" może zaoferować przyjezdnym tylko 20 miejsc noclegowych, przeznaczonych zresztą głównie dla kierowców. Pragnący zatrzymać się tu na dłużej mogą natomiast skorzystać z gościny Miejsko-Gminnego Ośrodka Sportu i Rekreacji, dysponującego 30 domkami kempingowymi nad samą Pilicą. Dyrektor Henryk Bidziński zrezygnował bowiem z wynajmowania ośrodka na kolonie, choć to gwarantowało pełne wykorzystanie miejsc, aby zapewnić lokum turystom indywidualnym, rodzinom odwiedzającym białobrzeżan, czy zgrupowaniom sportowym. Chętnych zapewne nie zabraknie, bo okolica aż kusi do spędzenia tu urlopu. Sporo lasów wokół, rzeka...

Jeśli ziszczą się perspektywiczne plany w przyszłości powstanie w pobliżu otwarty basen kąpielowy, ale to na razie sfera marzeń. Realnego kształtu nabiera natomiast zamysł zagospodarowania dwóch jezior za mostem. Dokumentację już opracowano. Przewiduje ona budowę nadbrzeżnej skarpy i urządzenie tam promenady spacerowej. Niewątpliwie będzie to również raj dla wędkarzy. Może więc za kilka lat staną się Białobrzegi rzeczywiście atrakcyjną miejscowością turystyczną.

(kim)

Wakacje 88

Jaki pan — taka kolonia

Jako takie powiedzonka można by mnożyć bez końca, gdyż praprzysłowie „Jaki pan — taki kram" jest wyjątkowo elastyczne. I wyjątkowo łatwo sprawdzalne w praktyce. Wizyta w ośrodku kolonijnym radomskiego **Zakładu Transportu Energetyki** zlokalizowanym w Sieczkach, przekonała nas jak wiele zależy od „pana".

Obiekt usytuowany jest tak blisko Radomia i w tak „oklepanej" miejscowości, a na dodatek tuż nad tłumnie odwiedzanym zalewem, że prawdę mówiąc trudno było się spodziewać jakichkolwiek rewelacji. Tymczasem...

Pięćdziesięciu kolonistów z czterech oddziałów ZTE, tj. z Lublina, Skarżyska, Rzeszowa i Radomia wypoczywa we wręcz komfortowych warunkach. Dzieci w wieku od 8 do 14 lat (nie udało się zorganizować kolonii wiekowych) śpią w kilkuosobowych domkach campingowych wyłożonych wewnątrz drewnem i wyposażonych w wygodne tapczaniki oraz termy, zapewniające stały dopływ wody. Ponieważ nie wszyscy potrafią je obsługiwać — stosunkowo często się psują, ale konserwator czuwa... Podobnie jak dyplomowana pielęgniarka i lekarz odwiedzający ośrodek codziennie. Na razie jedynie gwoli zachowania profilaktyki i... oby tak było do końca wakacji.

Będą z tego zadowoleni nie tylko rodzice — mogą „wypożyczać" swoje pociechy, ale tylko za zgodą kierowniczki kolonii **Elżbiety Szymuli** — lecz i trójka wychowawców. Ci nie mają najmniejszych problemów z organizacją zabaw dla dzieci, choćby padało od rana do wieczora. Czy to możliwe?

Na pytanie odpowiada kierowniczka obiektu **Maria Nowak,** pełniąca, to też istotne, jedynie funkcję administratora.

— Dzieciakom może brakować jedynie morza lub gór. Sypialnie pan już widział. Do wody, na razie bardzo zimnej, bliziutko. Na posiłki nikt nie narzeka. Owszem, zdarzają się uwagi krytyczne, bo i zdarza się, że komuś coś nie smakuje, albo, że czegoś za mało dostał. Lecz proszę spojrzeć w jadłospis — śniadanie: zupa mleczna, kiełbasa krakowska, rzodkiewki, jajko w majonezie, dżem, herbata (dalej obiad, podwieczorek, kolacja w tym samym tonie). Jedzenie jest smaczne, więc humory dopisują i nie powinny się popsuć nawet, gdyby spadł śnieg. Nastolatki mają bowiem do dyspozycji także gry zręcznościowe, komputery i sprzęt wideo. Repertuar filmowy ustalają dzieci. Przewidziane są również wycieczki do stadniny koni w Kozienicach, do Warszawy oraz Czarnolasu, Kazimierza i Puław.

A dzieci? Co one myślą o wakacjach w Sieczkach? Akurat szły popływać na rowerach wodnych. Któreś powiedziało:

— Klawo jest! Szkoda tylko, że to nie ja niosę kapok...

Telefonowali do nas

● Obok pawilonu handlowego przy ul. Sowińskiego rozkopano jesienią ubiegłego roku ulicę i trawnik. Minęło kilka miesięcy. Prace zakończono, naprawiono jezdnię. Ale nikt, jak do tej pory, nie pomyślał, o posianiu trawy w miejscu glinianej skorupy. Zapomniano, że kiedyś rosły tu piękne krzewy i soczysta zieleń...

Edyta J.
ul. Kusocińskiego

OD REDAKCJI: Okazuje się, że administracja zapomniała o tej nieco schowanej części osiedla. Może ktoś poczuje się w obowiązku przywrócić temu skwerowi pierwotny wygląd.

● W sobotę rano wybraliśmy się z żoną nad zalew do Siczek. Przeraził nas panujący tam bałagan. W rejonie źródełka zastaliśmy przewrócone i przepełnione kosze. Wiatr porozrzucał papiery. Jak w takich warunkach można odpoczywać?

Tomasz Styczyński
ul. Waryńskiego

OD REDAKCJI: Pytanie to kierujemy do gospodarza obiektu WOSiR w Radomiu.

(awr)

Oglądanie dna

Masz ochotę się wykąpać? Jeśli tak, to wskakuj do wanny (może akurat coś pocieknie z kranu?), albo pakuj manele i jedź za miasto. Choćby do Siczek lub nad borkowski zalew. To najlepsze rozwiązanie, bo póki co, w Radomiu na niewiele możesz liczyć. Ejże, przecież mamy trzy baseny?! No tak, ale...

Ten Radomiaka napełniany jest już od ponad dwóch tygodni, a z pewną dozą przesady rzec można, iż nadal widać dno. Bynajmniej nie dlatego, iż cieknie doń krystalicznie czysta woda. Powód? Nastąpił olbrzymi spadek ciśnienia, wywołany pracami na okolicznej budowie kompleksu sportowego. Woda sączy się w zasadzie tylko nocami. Jednakże presja małolatów jest tak silna, jak bicz wodny. Codziennie składają interwencyjne wizyty w zarządzie klubu. Dlatego kąpielisko zostanie otwarte w najbliższych dniach. Bez względu na to, ile wody uda się do tej pory nalapać. Bilet ulgowy będzie kosztował 50 zł, a tzw. normalny 100 złotych.

Natomiast na basen Broni można wchodzić za darmo. Oglądanie zdewastowanego obiektu to przecież nie taka znowu atrakcja, żeby za nią płacić. Pieniądze, pieniędzmi... A kiedy wolno się będzie pluskać? Niestety, nieprędko. Dyrekcja Zakładów Metalowych już w 1983 roku podjęła decyzję o likwidacji kąpieliska. Przeciekała niecka, przeciekały rury doprowadzające i odprowadzające wodę, podmywająca na dodatek sąsiednie budynki. W tym roku ma być rozpoczęta rozbiórka. Na miejscu zniszczonego basenu powstanie kryta dwunieckowa pływalnia. Koszty jej budowy już teraz szacuje się na ponad 1 miliard złotych.

Tu z ciekawości można by zapytać, ile złotówek pochłonął już nie zakończony do dzisiaj remont basenu Czarnych. Ale po co...

Nawet w miliardach dolarów nikt się jeszcze nie wykąpał.

(Fm)

Bulgot spoconego

Co, gdzie, kiedy? ● Co, gdzie, kiedy?

Dziś czwartek — 7 lipca 1988 roku. Imieniny Cyryla i Metodego. Słońce wschodzi — 4.23, zachodzi — 20.58.

RADOM

TEATR POWSZECHNY IM. J. KOCHANOWSKIEGO — przerwa urlopowa.

KINA

„Bałtyk" — „Złote dziecko" — USA, l. 12, g. 8.30, 13, 17.30, „Zabij mnie glino" — pol., l. 18, g. 10.30, 15 i 19.30, „Komando" — USA, l. 15, g. 22.

„Przyjaźń" — „Wiza USA" — kub.-kolumb., kol., l. 15, g. 15.30, 17.30 i 19.30.

„Pokolenie" — „Ewa chce spać" pol., bo., g. 9, „Tootsie" — USA, kol., l. 15, g. 11 i 13.

„Hel" — „Niekończąca się opowieść" — RFN, bo., kol., g. 11, 13, 15.30, „Pociąg do Hollywood" — pol., kol., l. 15, g. 9, 17.30 i 19.30.

„Odeon" — nieczynne.

„Walter" — „Nadzór" — pol., l. 18, g. 16 i 18.

WYSTAWY

Muzeum Okręgowe przy ul. Nowotki 12 — wystawa malarstwa —„ Uczniowie Matejki" — (poniedziałki — nieczynne).

Muzeum Wsi Radomskiej — ul. Szydłowiecka 30 — dojazd MPK — 5, 14, 17 — Pruszaków Skansen bartniczo-pszczelarski czynny codziennie w godz. 8—15, soboty, niedziele w godz. 11—17, poniedziałki nieczynny. W zabytkowym spichlerzu czynne wystawy „Kultura ludowa ziemi radomskiej" oraz „Rzeźba ceramiczna Krystyny Mołdawy", Dworek z Pieczysk (ekspozycja wnętrz) i galeria nestorów. Sześcioboczna stodoła — wystawa — „Środki transportu i komunikacji ziemi radomskiej". Dwór z Brzeźe — wystawa „Sztuka i rękodzieło ludowe ziemi radomskiej".

Galeria BWA — Dom Gąski i Dom Esterki — Rynek 5 — Galeria autoportretu (ekspozycja stała).

Wojewódzki Dom Kultury ul. Chałubińskiego 12/14 — II Ogólnopolskie Biennale Fotografii Artystycznej — „Nasza codzienność" — Radom '87.

Dom Kultury w Zwoleniu — wystawa malarstwa Leszka Kwiatkowskiego.

Centrum Rzeźby Polskiej w Orońsku — dojazd MPK „K" i PKS. W zabytkowym parku czynna codziennie w godz. 8—18 — wystawa prac poplenerowych z lat 1965—1985.

Muzeum Regionalne w Kozienicach — wystawy: „Początki nowoczesnego pszczelarstwa w rejonie Puszczy Kozienickiej", „Barwne jak malwy — strój ludowy i tkanina użytkowa", „Koń w malarstwie", „Malarstwo Władysława Mikosa".

DYŻURY APTEK

Apteka nr 11 przy ul. Traugutta 40 i nr 5 przy pl. Zwycięstwa 7.

Doraźna pomoc internistyczna — ambulatorium Pogotowia Ratunkowego przy ul. Tochtermana. Pogotowie dentystyczne czynne codziennie w godz. 21—7 rano przy Pogotowiu Ratunkowym. Informacja o lekach 545-90 w g. 9—16.

TELEFONY

Telefon dyżurny prezydenta Radomia 439-79, czynny całą dobę.

Pogotowie Ratunkowe 999, straż pożarna 998, Pogotowie MO 997, WUSW i RUSW 291-91, pogotowie kanalizacyjne 400-65, gazowe 993, cieplne 998, energetyczne 991, pomoc drogowa 981, informacja PKP 299-50, PKS 267-76.

KINA

BIAŁOBRZEGI: „Pilica" — „Dziecko Rosemary" — USA, l. 18, g. 18.

GRÓJEC: „Odra" — „Pluton" — USA, kol., l. 18, g. 17 i 19.

WARKA: „Przyjaźń" — „Anioł w szafie" — pol., l. 15, g. 17 i 19.

ZWOLEŃ: „Świt" — nieczynne.

UWAGA! Za ewentualne zmiany redakcja nie odpowiada.

http://sbc.wbp.kielce.pl/dlibra

KUPISZ — NIE KUPISZ — OBEJRZEĆ WARTO!

„HEROM" Sp. z o.o.

ZAPRASZA PAŃSTWA do obejrzenia oprogramowania użytkowego (w tym: materiałówka, finansówka, kadry i inne) w lokalu spółki w każdy piątek o godz. 11.

Nie zatrudniajcie informatyka — nasza spółka doradzi, dostarczy sprzęt i oprogramowanie, wykona programy indywidualne, zainstaluje sieć, wdroży oprogramowanie.

„HEROM" Sp. z o.o.
RADOM, ul. PUSTA 1, teleks 067413, tel. 515-29.
2025-k

SĘDZISZOWSKA FABRYKA KOTŁÓW
w SĘDZISZOWIE

ZATRUDNI

INŻYNIERA INFORMATYKA

z dobrą znajomością eksploatacji i oprogramowania mikrokomputerów klasy IBMPCAT.

Po okresie 6 miesięcy od dnia podjęcia pracy istnieje możliwość otrzymania mieszkania zakładowego.

Oferty pisemne zawierające dotychczasowy przebieg pracy zawodowej oraz kwestionariusz osobowy prosimy przesyłać pod adresem:

Sędziszowska Fabryka Kotłów „SEFAKO"
28-340 SĘDZISZÓW, ul. Przemysłowa 9
dział kadr, oferty przyjmujemy do 30.VI. 1988 roku.
1859-k

ZAKŁAD USŁUG TECHNICZNYCH RZSI
w KIELCACH

zatrudni natychmiast

PRACOWNIKÓW NA STANOWISKACH:

- KSIĘGOWA ds. rozliczeń — KASJER
- SAMODZIELNY REFERENT ds. przygotowania produkcji
- FREZER NARZĘDZIOWY
- SZLIFIERZ UNIWERSALNY
- WIERTACZ KOORDYNACYJNY
- ŚLUSARZ NARZĘDZIOWY
- ROBOTNIK PLACOWY.

Kandydaci proszeni są o kontakt osobisty lub telefoniczny z działem kadr ZUT Kielce, ul. Hauke-Bosaka nr 9, tel. 470-61. 62 wewn. 19 lub 23.
2106-k

WYDZIAŁ ZAOCZNY
TECHNIKUM BUDOWLANEGO
w KIELCACH, ul. ZGODA 31
tel. 470-41, 42 lub 452-11

OGŁASZA PRZYJĘCIA SŁUCHACZY

do 3-letniego TECHNIKUM

na podbudowie Zasadniczej Szkoły Zawodowej

na semestr I, III, V

NA NASTĘPUJĄCE KIERUNKI:

— BUDOWNICTWO OGÓLNE

— WYPOSAŻENIE SANITARNE BUDYNKU (I semestr)

— MEBLARSTWO.

2131-k

KOPALNIA i ZAKŁAD
WZBOGACANIA KWARCYTU
„BUKOWA GÓRA"
w ŁĄCZNEJ

KGZWK

SPRZEDA
wg ceny umownej

— KOPARKĘ KU-1206B do naprawy głównej
— SPYCHARKĘ T-100M do naprawy głównej

oraz SILNIKI

— WOLA 2DT po naprawie głównej

— WOLA 2DT do naprawy głównej — szt. 2.

Bliższych informacji udziela dział głównego mechanika, tel. Kielce 11-05-19, 11-05-23 w. 72.
2098-k

PRZEDSIEBIORSTWO HANDLOWO-USŁUGOWE

HEROM

Spółka z o.o.
JEDNOSTKA GOSPODARKI USPOŁECZNIONEJ w RADOMIU

zaprasza PT. Klientów
do salonu sprzedaży przy ul. Struga 8 w Radomiu
TELEFON 214-75

UWAGA!

SPECJALNA OFERTA DLA PRZEDSIĘBIORSTW, SZKÓŁ, ZAKŁADÓW i ODBIORCÓW INDYWIDUALNYCH:

- SPRZĘT WIDEO VHS
- URZĄDZENIA KOMPUTEROWE
- KALKULATORY Z WYDRUKIEM

w szerokim asortymencie.

ZAPEWNIAMY:

atrakcyjne ceny i krótkie terminy realizacji zamówień.
Odbiorców pozarynkowych ZAPRASZAMY codziennie w godz. 9—19.
Odbiorców indywidualnych — codziennie w godz. 11—19.
2113-k

UWAGA PT KLIENCI!
W CZERWCU
ROZPOCZĄŁ PRACĘ

Zakład Usługowy Elektroniki „Unitra-Serwis" w Jędrzejowie przy ul. Armii Czerwonej 47B tel. 12-78,

WYKONUJĄCY NAPRAWY gwarancyjne i odpłatne SPRZĘTU radiowo-telewizyjnego wszystkich typów ZAPRASZAMY w godz. od 9 do 17
2197-k

INTERSOFT

00-374 WARSZAWA, Al. Jerozolimskie 2
tel. 27-87-73, wewn. 9
00-160 WARSZAWA, ul. Zamenhofa 4 m. 32
tel. 31-63-22, teleks 817245

OFERUJE

DUŻY WYBÓR SPRZĘTU KOMPUTEROWEGO typu IBM AMSTRAD.

Do sprzedawanego sprzętu dołączamy bezpłatnie zestaw dokumentacji w języku polskim oraz oprogramowanie.

Aktualnie polecamy ponad 70 tytułów instrukcji w języku polskim do oprogramowania komputerów IBM i Amstrad.

Posiadamy także oprogramowanie i dokumentację do komputera COMMODORE-AMIGA.

1419-k

ZAKŁADY TWORZYW SZTUCZNYCH „PRONIT"
w PIONKACH, ul. Zakładowa 7

POSZUKUJĄ WYKONAWCY

niżej wym. robót w obiektach wewnątrz zakładu:

1) tunel przenośników taśmowych o konstrukcji żelbetowej zbrojonej o wymiarach 797x837x469 cm
2) fundament pod wagę kolejową normalnotorową, dwupomostową o nośności 100 t.

Szczegółowych informacji w tej sprawie udziela dział organizacji wykonawstwa inwestycji, tel. 12-23-13 lub 12-21-04.
260-k

ZAKŁADY GARBARSKO-KUŚNIERSKIE
SPÓŁDZIELNIA PRACY „GARBARZ"
w KRAKOWIE, ul. KOBIERZYŃSKA 2

zatrudni zaraz

w nowej garbarni w Niepołomicach,

na bardzo korzystnych warunkach płacowych

PRACOWNIKÓW z wyższym lub średnim wykształceniem garbarskim lub chemicznym i praktyką na stanowiska:

- SZEFA PRODUKCJI
- STARSZYCH MISTRZÓW i MISTRZÓW PRODUKCJI.

Zakwaterowanie w pokojach gościnnych.

Możliwość otrzymania mieszkania zakładowego w okresie od 1—5 lat.

Szczegóły do omówienia na miejscu lub telefonicznie, tel. 66-69-71.
2068-k

ZAKŁAD TRANSPORTU ENERGETYKI W RADOMIU

ZATRUDNI:

— KIEROWNIKA ODDZIAŁU ROBÓT INŻYNIERYJNYCH — wykształcenie wyższe budowlane plus praktyka
— SPECJALISTĘ ds. NORMOWANIA PRACY — wykształcenie wyższe
— KIEROWNIKA MAGAZYNU — wykształcenie średnie samochodowe
— DYSPOZYTORA
— OPERATORÓW ZGARNIAREK
— OPERATORÓW KOPAREK
— OPERATORÓW SPYCHAREK
— MASZYNISTÓW ŻURAWI SAMOJEZDNYCH
— ELEKTROMONTERÓW NAPRAW POJAZDÓW SAMOCHODOWYCH
— MECHANIKÓW NAPRAW POJAZDÓW SAMOCHODOWYCH
— MURARZY
— TYNKARZY
— POSADZKARZY
— ROBOTNIKÓW BUDOWLANYCH
— ROBOTNIKÓW TRANSPORTOWYCH
— WYDAWCÓW MAGAZYNOWYCH
— DOZORCÓW.

Szczegółowych informacji udziela wydział ds. pracowniczych, Radom, ul. Toruńska 7, tel. 490-21, wewn. 290.
2101-k

PAŃSTWOWY DOM POMOCY SPOŁECZNEJ
dla DOROSŁYCH w ŁYSZKOWICACH

PILNIE ZATRUDNI:

- OPERATYWNEGO ADMINISTRATORA
- GOSPODARZA PARKU i ZIELEŃCÓW
- KOBIETY do prac opiekuńczych i gospodarczych.

Reflektujemy przede wszystkim na osoby samotne, którym zapewniamy zakwaterowanie i wyżywienie.

Zakład posiada hotel pracowniczy i stołówkę.

Warunki pracy i płacy do omówienia na miejscu w dyrekcji PDPS Łyszkowice.

Dojazd do Łyszkowic z dworca wschodniego w Krakowie (ul. Bosacka) stanowisko 3 w kierunku Proszowic, tel. Proszowice 200.
2042-k

KOZIENICKA FABRYKA MEBLI
przyjmie do pracy:

- GŁÓWNEGO MECHANIKA wymagane wykształcenie wyższe techniczne i 5-letni staż pracy na stanowisku kierowniczym
- KIEROWNIKA DZIAŁU EKONOMICZNEGO wymagane wykształcenie wyższe ekonomiczne i 5-letni staż pracy na stanowisku kierowniczym
- SPECJALISTĘ ds. ZAOPATRZENIA wymagane wykształcenie średnie
- STOLARZY
- ROBOTNIKÓW NIEWYKWALIFIKOWANYCH.

Warunki pracy i płacy do omówienia w dziale spraw pracowniczych

Kontakt telefoniczny tel nr 14-28-51, wewn. 245.
1951-k

Z powodu śmierci naszego pracownika
TADEUSZA JAKUBCZAKA
wyrazy głębokiego współczucia
RODZINIE
składają
dyrekcja, Rada Pracownicza, związki zawodowe oraz pracownicy Wojewódzkiego Przedsiębiorstwa Handlu Wewnętrznego
2151-k

Koleżance MARII KOCHAŃSKIEJ
wyrazy głębokiego współczucia z powodu zgonu
MATKI
składają
koleżanki i koledzy z Biura Projektów Wodnych Melioracji w Kielcach
36108-g

Koledze ANDRZEJOWI SIKORZE
wyrazy współczucia z powodu śmierci
OJCA
składają
zarząd, rada, koleżanki i koledzy z KZM Kielce
2207-k

RODZINIE Zmarłego
WINCENTEGO KRZYSZTOFIKA
długoletniego zasłużonego prezesa Polskiego Komitetu Pomocy Społecznej w Jędrzejowie
najszczersze wyrazy współczucia
składa
ZARZĄD WOJEWÓDZKI PKPS w Kielcach
2141-k

Dyrektorce Zespołu Szkół Medycznych w Kielcach
mgr IRENIE WOŁOWSKIEJ
serdeczne wyrazy współczucia z powodu śmierci
OJCA
składają PRACOWNICY
35922-g

Koledze
inż. BOGDANOWI SADOWSKIEMU
wyrazy współczucia z powodu śmierci
OJCA
składają
dyrekcja, koleżanki i koledzy z Rejonowej Dyrekcji Inwestycji w Kielcach
2144-k

Koleżance ANNIE SZADKOWSKIEJ
wyrazy głębokiego współczucia z powodu śmierci
OJCA
składają
dyrekcja, POP, Rada Pracownicza, związki zawodowe oraz pracownicy Rejonowego Przedsiębiorstwa Zieleni w Kielcach
2152-k

http://sbc.wbp.kielce.pl/dlibra

PRZETARGI

WOJEWÓDZKIE
PRZEDSIĘBIORSTWO TURYSTYCZNE
„RADOM-TOURIST"
w RADOMIU, ul Traugutta 62

OGŁASZA PRZETARG NIEOGRANICZONY

na sprzedaż:

1) samochodu dostawczego marki „żuk", nr rej RAA 497G, typ A 11B, nr podwozia 344389, nr silnika 747645, rok prod. 1980, cena wywoławcza 606.360 zł
2) autokaru marki „autosan" typ H9-21, nr rej. RAD 507E, nr podwozia 350034, nr silnika 4377, rok prod. 1981, cena wywoławcza 3.559.600 zł.

Wadium w wysokości 10 proc. ceny wywoławczej należy wpłacić w przeddzień przetargu w kasie przedsiębiorstwa, pokój nr 9 w godz. 10—14

Przetarg odbędzie się w 14 dniu od daty ukazania się ogłoszenia w prasie o godz. 10 w restauracji „Europa".

W przypadku niedojścia do skutku I przetargu, II przetarg odbędzie się w tym samym dniu o godz. 12.

Samochody można oglądać w przeddzień przetargu do godz. 14 na parkingu strzeżonym w Radomiu przy ul. Gagarina 2.

Przedsiębiorstwo zastrzega sobie prawo unieważnienia przetargu bez podania przyczyn. 2069-k

---

WYTWÓRCZO-USŁUGOWA SPÓŁDZIELNIA PRACY
„METAL"
we WŁOSZCZOWIE, ul. Reja 4

OGŁASZA PRZETARG NIEOGRANICZONY

na sprzedaż:

1) samochodu marki „nysa" towos, rok prod. 1979 cena wywoławcza 546.000 zł
2) silnika do samochodu ‚żuk" z zapłonem iskrowym typ S-21, cena wywoławcza 104.000 zł
3) silnika do samochodu „żuk" z zapłonem iskrowym typ S-21, cena wywoławcza 104.000 zł
4) silnika do samochodu „żuk" z zapłonem iskrowym typ S-21, cena wywoławcza 104.000 zł
5) skrzyni biegów samochodu „star", cena wywoławcza 37.000 zł
6) przedniej osi samochodu „star A-29", cena wywoławcza 28.500 zł.

Samochód i podzespoły można oglądać codziennie na placu spółdzielni przy ul. Targowej we Włoszczowie do godz. 15

Przetarg odbędzie się 18 lipca 1988 roku o godz. 9. W razie niedojścia do skutku I przetargu za dwie godziny zostanie ogłoszony II przetarg zgodnie z obowiązującymi przepisami.

Przystępujący do przetargu winni złożyć wadium wynoszące 10 proc. ceny wywoławczej najpóźniej w dniu przetargu do godz. 8 w kasie spółdzielni.

Spółdzielnia zastrzega sobie prawo unieważnienia przetargu bez podania przyczyn. 2051-k

---

FABRYKA SAMOCHODÓW SPECJALIZOWANYCH
w KIELCACH, ul. Dzierżyńskiego 27

OGŁASZA PRZETARG

na sprzedaż samochodów:

1) samochodu ciężarowego „jelcz 315", nr podwozia 000973, nr silnika 117300321, rok prod. 1969, stopień zużycia 75 proc., cena wywoławcza 1 042.750 zł
2) samochodu ciężarowego „star W-28", nr podwozia 71565, nr silnika 124616, rok prod. 1976, stopień zużycia 70 proc., cena wywoławcza 1.170.000 zł
3) samochodu „multicar M-2510", nr podw. 16608, nr silnika 7895, rok prod. 1980, zużycie 70 proc cena wywoławcza 504.000 zł
4) samochodu „multicar M-2410", nr podwozia 463478, nr silnika 45571, rok prod. 1978, zużycie 75 proc., cena wywoławcza 420 000 zł
5) przyczepy samochodowej D-30, nr podwozia 1331, rok bud. 1959, zużycie 90 proc., cena wywoławcza 51.100 zł
6) autobusu „san H-100", nr podwozia 220758, nr silnika 20517, rok prod. 1972, zużycie 90 proc., cena wywoławcza 230.000 zł.

Przetarg odbędzie się 21 lipca 1988 r. o godz. 9 w dziale głównego mechanika.

Oglądanie samochodów w dniach 18 i 19 lipca 1988 roku w godz 11—13, po uprzednim telefonicznym skontaktowaniu się z nr 614-11, wewn. 417.

Przystępujący do przetargu winni wpłacić wadium w wysokości 10 proc. ceny wywoławczej w kasie fabryki lub na konto NBP I O. Kielce, nr 29014-5614, najpóźniej w przeddzień przetargu.

Fabryka nie bierze odpowiedzialności za ukryte wady pojazdów oraz zastrzega sobie prawo unieważnienia przetargu bez podania przyczyny. 2050-k

---

KÓŁKO ROLNICZE w SUCHEDNIOWIE

OGŁASZA PRZETARG NIEOGRANICZONY

na sprzedaż niżej wym. sprzętu:

1) ciągnik „ursus C-360" — szt. 2
2) kosiarka rotacyjna Z 036 — szt. 2
3) przyczepa wywrotka 4-5 tony
4) pług 3-skibowy.

Przetarg odbędzie się w 14 dniu po ukazaniu się niniejszego ogłoszenia o godz 10 w siedzibie Kółka Rolniczego w Suchedniowie przy ul. Zagórskiej.

Sprzęt można oglądać w dniu przetargu od godz. 7.30. Przystępujący do przetargu winni wpłacić wadium w wysokości 10 proc. ceny wywoławczej w Kółku Rolniczym do godz. 9.30.

W przypadku niesprzedania sprzętu w I przetargu, w tym samym dniu odbędzie się II przetarg

Zastrzega się prawo unieważnienia przetargu bez podania przyczyn. 2087-k

---

PPH „CENTRALA RYBNA" w KIELCACH, ul. GÓRNA 25

poszukuje OSÓB do prowadzenia

na warunkach umowy-zlecenia punktów sprzedaży detalicznej:

- ▶ SKLEP RYBNY NR 3 w Ostrowcu, ul. Radwana
- ▶ SKLEP RYBNY NR 18 w Kielcach, ul. Lecha
- ▶ SKLEP RYBNY NR 21 w Starachowicach, ul. Staszica
- ▶ SKLEP RYBNY NR 12 w Skarżysku-Kam., ul. Sokola 21.

Oferty należy składać w okresie 10 dni od daty ukazania się ogłoszenia.

Pierwszeństwo mają pracownicy zatrudnieni w przedsiębiorstwie.

Szczegółowych informacji udziela dział ekonomiczno-pracowniczy „Centrali Rybnej" w Kielcach, ul. Górna 25, tel. 450-81. 2058-k

---

Wojewódzkie Przedsiębiorstwo Handlu Wewnętrznego

VIDEO COMP

SKLEP NR 33, KIELCE, ul. WOJSKA POLSKIEGO 27

OFERUJE

SPRZĘT KOMPUTEROWY

— IBM PC/XT, PC/AT, PS-2
— amstrad — schneider
— DRUKARKI, plottery, materiały eksploatacyjne

SPRZĘT WIDEO

— kamery wideo, kamcordery VHS
— magnetowidy, odtwarzacze
— telewizory.

Wystawiamy rachunki dla przedsiębiorstw (dowolne formy płatności).

Ekspresowa realizacja zamówień.

Na sprzęt zakupiony w naszym sklepie udzielamy 12-miesięcznej gwarancji.

SKLEP CZYNNY CODZIENNIE od godz. 11 do 19. 35226-g

ZAKŁADY GIPSOWE
„DOLINA NIDY" w GACKACH

OGŁASZAJĄ PRZETARG NIEOGRANICZONY

na sprzedaż następujących środków transportowych i podzespołów:

1) przyczepa „sanok D-43", nr rej. KIW 178N, rok prod. 1969, cena wywoławcza 124.000 zł
2) silnik SW-680, nr 00309/70, rok prod. 1970, cena wywoławcza 313.000 zł
3) silnik 115 C-076, nr 708109, rok prod. 1980, cena wywoławcza 127.000 zł
4) silnik „gaz-24", nr 046933, rok prod. 1976, cena wywoławcza 223 000 zł
5) silnik S-47, nr 58516, rok prod. 1973, cena wywoławcza 172.000 zł
6) silnik S-47, nr 62683, rok prod. 1973, cena wywoławcza 65.000 zł
7) koparka typu „skoda F-302", rok prod. 1972, cena wywoławcza 12.000.000 zł
8) silnik S-47, nr 14738, rok prod. 1970, cena wywoławcza 65.000 zł
9) silnik 928-1-1533, nr 11762, rok prod. 1966, cena wywoławcza 218.000 zł

oraz PRZETARG OGRANICZONY

na ciągnik kołowy „ursus C-360", nr rej. KIL 458H, nr silnika 337036, rok prod. 1978. cena wywoławcza 830.000 zł

Przetarg odbędzie się o godz. 10 w świetlicy zakładu znajdującej się w budynku administracyjnym w terminie 14 dni od ukazania się ogłoszenia.

W razie braku nabywcy lub niedojścia do skutku sprzedaży w I przetargu zakład ogłasza II przetarg, który odbędzie się w 14 dniu liczonym od dnia I przetargu o godz. 10.

W przetargu mogą brać udział osoby prawne i fizyczne. Oferty należy składać w sekretariacie dyrekcji zakładu od godz. 7 do 15.

Przystępujący do przetargu obowiązani są do złożenia wadium w wysokości 10 proc. ceny wywoławczej w kasie zakładu najpóźniej do godz 8 w dniu przetargu.

Podzespoły i środki transportowe można oglądać w zakładzie w dni robocze od godz. 12 do 14.

Zastrzega się prawo unieważnienia przetargu bez podania przyczyn. 2018-k

---

OSTROWIECKA SPÓŁDZIELNIA MIESZKANIOWA
w OSTROWCU, ul. Kochanowskiego 5

OGŁASZA PRZETARG NIEOGRANICZONY

na sprzedaż niżej wym. pojazdów:

1) „star W-28", 1971, nr rej. KIG 8694, nr fabr. 44967, nr silnika 66130, cena wywoławcza 728.000 zł
2) „tarpan" 23-35, 1980 r., nr rej. KIG 2634, nr fabr. 29391, nr silnika 353608, cena wywoławcza 481 500 zł.

Przetarg odbędzie się w 14 dniu licząc od dnia ukazania się ogłoszenia w prasie o godz. 10 w bazie OSMI. Ostrowiec, ul. Waryńskiego 53.

Przystępujący do przetargu winni wpłacić wadium w wysokości 10 proc. ceny wywoławczej w kasie spółdzielni do godz. 9 w dniu przetargu.

Pojazdy można oglądać na trzy dni przed przetargiem w bazie OSMI. ul. Waryńskiego 53 w godz. 7—15.

Za stan techniczny i wady ukryte pojazdów spółdzielnia nie odpowiada

II przetarg spółdzielnia ogłasza w tym samym dniu o godz. 12. W przypadku gdy I przetarg nie dojdzie do skutku, ceny wywoławcze mogą być obniżone do 50 proc. ceny z I przetargu.

Spółdzielnia zastrzega sobie prawo unieważnienia przetargu w całości lub części bez podania przyczyn.

„DRALEKS S.A."
KIELCE, tel. 635-46

poleca usługi w zakresie

— pośrednictwa handlowego
— zakładania spółek handlowych.

Nawiążemy współpracę z doświadczonymi akwirytorami. 35887-g

LOKALE

MAŁŻEŃSTWO poszukuje mieszkania. Kielce, tel. 31-12-89. 35851-g

SOSNOWIEC — zamienię mieszkanie spółdzielcze 50 m kw., nowe budownictwo na M-4 w Kielcach. Sosnowiec Wysoka 25/26 35866-g

SOSNOWIEC zamienię spółdzielcze M-3 — 51 m kw. na równorzędne w Piekrowie Pińczów, Bat. Chłopskich 20. 35883-g

POSZUKUJĘ lokalu w centrum Kielc na gabinet lekarski. Kielce tel. 406-66 35900-g

MIESZKANIE — osiedle 25-lecia, 47 m I piętro, komfort, zamienię za dopłatą na 3- lub 4-pokojowe. Kielce, tel. 253-27. 35949-g

POKÓJ do wynajęcia. Kielce, 31-05-80. 35945-g

ZAMIENIĘ mieszkanie 86 m w centrum na dwa oddzielne. Kielce, tel. 627-39. 35947-g

GARAŻU poszukuje, okolice Prostej. Kielce, 432-85. 35789-g

M-2, 32 m kw i M-3 48 m kw. zamienię na 3-pokojowe, I piętro lub parter. Kielce, tel. 31-07-18. 35803-g

M-4 w Radomiu zamienię na Kielce. Oferty pisemne „35801" Biuro Ogłoszeń Kielce. 35801-g

KIELCE — mieszkanie własnościowe 3-pokojowe, telefon zamienię na Kraków. Oferty pisemne „35834" Biuro Ogłoszeń Kielce. 35834-g

DO wynajęcia 100 m kw. na biura z telefonem. Radom, telefon 45-19-04. 190-r

KUPNO

KUPIĘ pustaki ceramiczne „max". Starachowice, tel. 75-22. 35852-g

KUPIĘ płyty faliste PWS. Kielce, tel. 437-37. 35860-g

KUPIĘ dom jednorodzinny z wygodami w Kielcach. Oferty pisemne „35909" Biuro Ogłoszeń Kielce 35909-g

KUPIĘ działkę budowlaną — okolice Kielc. Kielce, 31-56-74. 35820-g

PILNIE kupię mlewnik walcowy podwójny typ „radomsko". Ryszard Grodziecki zam. 06-454 Kłoczew, woj. Siedlce: 188-r

OLCHY, topole kupię. Radom, tel. 213-23. 116-r

BIURO
USŁUG TURYSTYCZNYCH
„BAŁTYK"
w GDAŃSKU, kod 80-371,
ul. LUMUMBY 10H

ZAPRASZA
do korzystania
z WCZASÓW

w sierpniu w miejscowościach
- Jastrzębia Góra
- Władysławowo-Cetniewo
- Jastarnia
- Chałupy.

oraz KOLONII
w terminie 8–28.VIII.
dla 25 osób
w Jastrzębiej Górze.

Informacja Gdańsk, telefon 57-24-63, teleks 0512110.

2159-k

Koleżance
mgr WANDZIE
DYBCE
nauczycielce VI LO

wyrazy
szczerego współczucia
z powodu śmierci

MATKI

składają

koleżanki, koledzy, młodzież i rodzice

35927-g

OGŁOSZENIE WOJEWODY RADOMSKIEGO

z dnia 21 czerwca 1988 roku

Na podstawie art. 27 ust. 1 z dnia 12 lipca 1984 r. o planowaniu przestrzennym (Dz U. nr 35, poz. 165) zawiadamia się o przystąpieniu przez Zespół Rzeczoznawców Towarzystwa Urbanistów Polskich w Warszawie, pl. Zamkowy 10, do opracowania aktualizacji miejscowego planu ogólnego zagospodarowania przestrzennego miasta Nowe Miasto n. Pilicą.

W okresie 30 dni od daty ukazania się niniejszego ogłoszenia w prasie zainteresowane organa administracji państwowej, jednostki organizacyjne, organizacje i osoby fizyczne mogą zgłaszać do Urzędu Miasta i Gminy w Nowym Mieście n. Pilicą uwagi i wnioski dotyczące sposobu zagospodarowania przestrzennego miasta Nowe Miasto n. Pilicą. 2102-k

---

SPÓŁDZIELNIA KÓŁEK ROLNICZYCH
w CHMIELNIKU, ul. Lubańska 2

OGŁASZA I PRZETARG OGRANICZONY

na sprzedaż następujących maszyn:

1) kombajn „bizon Z-056"
2) ciągnik C-360, cena 582.400 zł
3) kabina „PBC-360", cena 36.679 zł
4) rozsiewacz RCW-3, cena 49.941 zł
5) snopowiązałka WC-5, cena 126 000 zł
6) kosiarka Z-036 cena 66.810 zł
7) kopaczka Z-609/02, cena 94.760 zł
8) oprysiwacz ORZ-301, cena 52.752 zł
9) pług U-023/1, szt. 2, cena 15.660 zł

Maszyny znajdują się w bazach Piotrkowice, Sędziejowice i Zrecze M.

Przetarg odbędzie się 26 lipca 1988 r. o godz. 10 w Zreczach Małych W razie niedojścia do skutku I przetargu, II przetarg nieograniczony odbędzie się w tym samym dniu o godz. 12

Przystępujący do przetargu winni wpłacić wadium w wysokości 10 proc. ceny wywoławczej danego sprzętu w kasie biura SKR, najpóźniej w dniu przetargu do godz. 9.

Spółdzielnia zastrzega sobie prawo unieważnienia przetargu bez podania przyczyn.

Zakład nie bierze odpowiedzialności za wady ukryte sprzętu. 2073-k

---

SPÓŁDZIELNIA PRACY POW „OWIN"
w KIELCACH, ul. Słowackiego 12

OGŁASZA PRZETARG NIEOGRANICZONY

na sprzedaż samochodu ciężarowego marki „star A-23" nr rej. KIG 509R, cena wywoławcza 875.000 zł, stopień zużycia wg oceny technicznej 75 proc., rok produkcji 1974.

Przetarg odbędzie się w 7 dniu od daty ukazania się ogłoszenia w prasie w zakładzie nr 1 w Bodzentynie, ul. Wolności o godz. 10.

Wadium w wysokości 10 proc., ceny wywoławczej należy wpłacić w kasie wyżej wym. zakładu najpóźniej na dzień przed przetargiem.

Pojazd można oglądać na trzy dni przed datą przetargu w godz. 11—13 w zakładzie nr 1 w Bodzentynie.

Spółdzielnia zastrzega sobie prawo unieważnienia przetargu bez podania przyczyn oraz nie bierze odpowiedzialności za wady ukryte środka transportowego. 2081-k

---

KOMBINAT BUDOWLANY
27-400 OSTROWIEC, ul. Rosłońskiego 4

OGŁASZA PRZETARG NIEOGRANICZONY

na sprzedaż niżej wym. sprzętu:

1) samochód samowyładowczy marki „zil" MM2-555 nr rej. KIG 139U, rok prod. 1979, nr fabr. 1654000 z nowym silnikiem „ifa 4VD", nr fabr. 11194, cena wywoławcza 768.000 zł
2) samochód samowyładowczy marki „star W-23", nr rej. KIG 088U, rok prod. 1973, nr fabr. 56574, nr silnika 112929, cena wywoławcza 878.000 zł
3) samochód samowyładowczy marki „star W-23", nr rej KIG 087U, rok prod. 1973, nr fabr. 41766, nr silnika 5051068, cena wywoławcza 878.000 zł
4) silnik benzynowy S-21 — szt. 2, nr fabr. 21290, 22494, cena wywoławcza 51.000 zł
5) silnik benzynowy S-474 — szt. 4, nr fabr. 4809/3442, 90987, 4124, 89655, cena wywoławcza 100.000 zł.

Przetarg odbędzie się w 14 dniu po ukazaniu się ogłoszenia w Zakładzie Sprzętu i Transportu Kombinatu Budowlanego, ul. Kilińskiego 28 o godz. 11, II przetarg o godz 13.

Pojazdy i silniki można oglądać na dzień przed przetargiem. Przystępujący do przetargu winni wpłacić wadium w wysokości 10 proc. ceny wywoławczej w kasie przedsiębiorstwa w dniu przetargu, najpóźniej do godz. 9.

Pojazdy i silniki luzem będą sprzedawane w takim stanie technicznym, w jakim będą się znajdować w dniu przetargu.

Zastrzega się prawo unieważnienia przetargu bez podania przyczyny. 2047-k

---

„SPOŁEM"
POWSZECHNA SPÓŁDZIELNIA SPOŻYWCÓW
w PIONKACH

informuje, że URUCHAMIA SKLEP

ze SPRZEDAŻĄ MIĘSA z uboju gospodarczego
w pawilonach przy ul. Mickiewicza

Chętnych do korzystania z lokalu prowadzącego tę formę sprzedaży prosimy o zgłaszanie się w biurze spółdzielni — pl. Manifestu PKWN 3, p. 105, tel. 12-52-51, 12-53-33. 2070-k

http://sbc.wbp.kielce.pl/dlibra