Egzemplarz Obowiązkowy
WBP w Kielcach
06 233/91

Słowo Ludu

WYDANIE 1 2 3 4

PISMO CODZIENNE

KIELCE—RADOM CZWARTEK, 24 STYCZNIA 1991 R. NR 20 (12546) ROK XLII CENA 500 ZŁ

## Izrael zachowuje spokój

# Wojna przenosi się na ląd

Dowódcy sojuszniczych sił antyirackich przypuszczają, że prezydent Iraku Saddam Hussajn planuje zmianę dotychczasowej taktyki wyczekiwania i rozpoczęcie zaskakujących ataków na lądzie i w powietrzu.

Według agencji Reutera, nowa taktyka może przyspieszyć koniec wojny, gdyż wysłane do akcji irackie czołgi i samoloty statyby się łatwymi celami dla nowoczesnej broni amerykańskiej.

Na granicy Arabii Saudyjskiej i Kuwejtu doszło do pierwszego lądowego starcia sił amerykańskich z irackimi. Jak podały wojskowe źródła w Rijadzie, rany odniosło dwóch żołnierzy amerykańskich. W wyniku starcia z irackim patrolem ujęto sześciu żołnierzy irackich.

Decyzja w sprawie terminu ofensywy lądowej na Irak zostanie podjęta we właściwym czasie przez dowództwo ekspedycyjnych sił USA. Plan operacji wojsk „mechanizowanych i pancernych jest już ustalony w ramach generalnego planu wojny z Irakiem.

Poinformował o tym we wtorek rzecznik prasowy Białego Domu, Marlin Fitzwater. Wyjaśnił, że o rozpoczęciu operacji na lądzie zadecyduje sztab generalny po konsultacji z prezydentem Bushem.

Samoloty sił sojuszniczych wykonały do tej pory ponad 12 tys lotów bojowych — poinformował w środę na konferencji prasowej amerykański rzecznik wojskowy.

Minister obrony Izraela, Mosze Arens oświadczył, że Izrael odpowie na irackie ataki rakietowe, uchyli się jednak od określenia terminu. Według Mosze Arensa, operacja odwetowa może być jednak opóźniona, a jej zasięg ograniczony w związku z amerykańskimi apelami o powstrzymanie się od odwetu.

Arens udzielił tych informacji po nadzwyczajnym spotkaniu dowódców wojskowych z kierownictwem kraju, zwołanym po wtorkowym ataku irackich „scudów", w wyniku którego trzy osoby poniosły śmierć, a 96 odniosło obrażenia.

## Przed czwartkową debatą

# Posłowie wzywają na pikietę

Nie zazdroszczę posłom, nie chciałabym być jutro w ich skórze. Dlaczego? Ano dlatego, że jutro odbyć się ma pierwsze czytanie senackiego projektu ustawy „O ochronie prawnej dziecka poczętego". Temat przeważny, przekładany, powiedziałabym — nie za bardzo chciany. Raz sprawę można było odłożyć z powodu kampanii prezydenckiej, aby „nie wywoływać niepotrzebnych emocji" i „nie podnosić temperatury". Teraz — pretekstu nie ma. Trzeba będzie podjąć decyzje, a tu naciski z różnych stron...

W liście pasterskim z 16 stycznia prymas Polski Józef Glemp stwierdza, że „debata sejmowa nad prawną ochroną poczętego dziecka będzie dniem odpowiedzialności". „Kościół katolicki — przypomina prymas — wypowiadał się w tej sprawie wielokrotnie i stoi na niezmiennym stanowisku, że nie można w niej pójść na żadne kompromisy. Życie człowieka jest darem Boga samego, i żadna ludzka władza

DOKOŃCZENIE NA STR. 2

## Pięćdziesiątki i setki z Leninem-nieważne

# Oszczędności życia na nic

Od samego rana w środę banki i kasy oszczędnościowe w ZSRR były oblegane przez tysiące zrozpaczonych ludzi, z których wielu w ciągu jednej nocy straciło oszczędności całego życia. Dekret prezydenta ZSRR z 22 stycznia o wycofaniu od 23 stycznia z obiegu banknotów 50- i 100-rublowych i zamrożeniu kont bankowych (miesięcznie można pobrać maksimum 500 rubli) był zaskoczeniem zarówno dla obywateli, jak i zakładów pracy i banków i wywołał protesty w wielu regionach kraju.

Według przepisów wykonawczych, podpisanych przez premiera Walentina Pawłowa w imieniu nie sformułowanego jeszcze gabinetu ministrów, obywatele mogą wymienić — w ciągu trzech dni — w swoich miejscach pracy pieniądze w wysokości miesięcznych poborów nie więcej jednak niż 1000 rubli. Emeryci mogą wymienić do 200 rubli. Sumy większe od ustalonych w rozporządzeniu mogą być ewentualnie przyjęte na konta oszczędnościowe po rozpatrzeniu zasadności wymiany przez specjalnie powoływane komisje.

Według ocen specjalistów operacja wycofania banknotów o dużym nominale pozwoli rządowi zaoszczędzić poważne sumy. Tylko za granicą znajduje się w obiegu — według zaniżonych zapewne szacunków — 7 mld rubli.

## Na Bukówce tłok

# Pielęgniarki i lekarze pojadą do Arabii

Jak już informowaliśmy na początku stycznia w **Centrum Szkolenia dla Pokojowych Sił ONZ** na Bukówce koło Kielc odbywał się nabór pielęgniarek i lekarzy z całego kraju na wyjazd do szpitali w Arabii Saudyjskiej. W bm. ponad 100 osób specjalnym lotem czarterowym uda lo się na miejsce przeznaczenia. Wówczas też przewidywano, że następna grupa będzie werbowana mniej więcej za pół roku.

Tymczasem sytuacja uległa zmianie i jak potwierdził nam szef ośrodka płk **Fryderyk Czekaj**, wczoraj rozpoczęła się kwalifikacja kolejnych kandydatów. Będzie ona trwała

DOKOŃCZENIE NA STR. 2

# 20 mln od Wojciecha Jaruzelskiego

20 mln złotych na odrestaurowanie pomnika powstańców styczniowych z 1863 r. przekazał sanktuarium Matki Boskiej Bolesnej w Licheniu (woj. konińskie) generał Wojciech Jaruzelski. Sanktuarium tym opiekują się ojcowie marianie. Generał przebywał w październiku ubr. w Licheniu jako prezydent RP spotykając się m.in. ze swymi kolegami z ławy szkolnej z warszawskiego liceum ojców marianów. Na pamiątkę pobytu tam otrzymał replikę obrazu Matki Boskiej Bolesnej, która następnie powiesił w Sali Kominkowej w Belwederze.

● **Słyszałem, że paszporty wydawać będzie teraz nie policja, a wojewoda. Czy to prawda?** — pyta Andrzej W. z Kielc.

Zmieni się nie tylko właściwość organów uprawnionych do wydawania paszportów i dokonywania w nich zmian (np. w związku ze zmianą miejsca zamieszkania) — Mamy nową ustawę o paszportach uchwaloną przez Sejm 29 listopada ub. r. i zaakceptowaną już przez Senat. Wejdzie ona w życie do 3 miesiącach od jej ogłoszenia w Dzienniku Ustaw nr 2 z 7 stycznia 1991 r.

Wracając do pytania wyjaśniam, że po paszport

**447-25**

**Dziś pytanie, jutro odpowiedź**

(zwykły) udawać się będziemy nie jak do tej pory do Wydziału Paszportowego przy Wojewódzkiej Komendzie Policji, lecz do wojewody (stosownej jednostki organizacyjnej Urzędu Wojewódzkiego).

● **Czy jest w Kielcach komis ze sprzętem rtv?** — to pytanie zadała Elżbieta P. z Kielc.

Niestety, nie udało mi się uzyskać odpowiedzi na to pytanie. Wprawdzie w Urzędzie Miasta znajduje się rejestr wszystkich otwieranych w Kielcach placówek handlowych i usługowych, lecz ich właściciele określają prowadzoną branżę bardzo ogólnie, w przypadku komisu np. „skup i sprzedaż artykułów przemysłowych" i bądź tu mądry, w którym z 15 kieleckich komisów jest stoisko ze sprzętem radiowo-telewizyjnym? A może czytelnicy nam podpowiedzą?

(mur)

## Wybrali Polskę

W podwarszawskich ośrodkach wypoczynkowych przebywa obecnie ponad 480 uchodźców. Są to obywatele krajów afrykańskich i arabskich, a także ZSRR, 386 z nich otrzymało dotychczas status uchodźców, przyznany przez wysokiego komisarza ONZ do uchodźców. Negatywną odpowiedź w tej sprawie otrzymało ponad 30 osób, a przeszło 80 czeka na decyzję.

## Nawet w Tatrach nie ma śniegu

Niestety, nic nie zapowiada, że w czasie zbliżających się ferii szkolnych można będzie jeździć na nartach — nawet w Tatrach. W środę na Kasprowym Wierchu było już tylko 30 cm śniegu i mimo zachmurzonego nieba — nie padał śnieg. Wprawdzie miejscowi specjaliści od pogody zapowiadają, że w najbliższych dniach sypnie ale i tak początek ferii jest chyba stracony dla miłośników nart. Centralny Ośrodek Sportu w Zakopanem przygotował — korzystając z armatek śnieżnych — dwa stoki, na Nosalu i Krokwi, które będą udostępnione młodzieży. Ale jest to kropla w morzu potrzeb; na Podhalu zamierza wypoczywać kilkanaście tysięcy dziewcząt i chłopców.

## Na Rumunów

Kasjerka na dworcu głównym PKP we Wrocławiu zgodziła się wymienić Rumunes pieniądze drobne na grubsze. Nie wiedziała, że zabłotuje kasę na długo. Bo Rumunka wyjęła worek z pieniędzmi. Po przeliczeniu okazało się, że jest w nim 4 mln zł. Dworzec wrocławski okupowany jest od dłuższego czasu przez uchodźców rumuńskich. Kręcują na wszystkich peronach, w holu kawiarni i restauracji. Żebrzą, a wrocławianie nie szczędzą datków „na biednych Rumunów". Ostatnio grupa Rumunów osiedliła się w okrzewionej zamkniętej dworcowej toalecie po wyłamaniu zamka.

Jak nas informuje kierownik stacji benzynowej przy ul. Bodzentyńskiej (d. Armii Czerwonej — Folwark) już od 22 stycznia prowadzona jest sprzedaż importowanej benzyny l. a. 96 w cenie 4 tysiące zł za litr. Jeśli nie zajdą jakieś nadzwyczajne zmiany w podatkach to cena ta zostanie utrzymana co najmniej do końca lutego br.

## U ajentów benzyna tańsza

Stacja prowadzi również sprzedaż importowanych i krajowych olejów silnikowych oraz napojów i papierosów.

(wlb)

## EKSPRESOWE

**SPRZEDAM** tanio nowy telewizor czarno-biały. Kielce telefon grzecznościowy, po 20, 544-17. 81231-g

**KUPIĘ** działkę budowlaną w Kielcach lub okolicy. Kielce, tel. 31-33-36.

**KUPIĘ** działkę pod budowę pawilonu. Kielce, tel. 31-33-36. 81037-g

**PH „ŚWIT”** sprzedam „volvo 343”, „BMW—320”, „talbota—autofurgon 31V”. Kielce, tel. 66-14-56 po 16. 81164-g

**TAJLANDIA** — sprzedaż hurtowa, konkurencyjne ceny. Radom, 31-13-22. 5545-r

**SPRZEDAM** „fiata pick-up” Gwarancja. Busko, 44-72. 81122-g

**POŁOWĘ** kamienicy w Kielcach przy Sienkiewicza 31 (Staszica 1) sprzedam — Oferty Słowo Ludu Kielce, nr 80820. 80820-g

**SPRZEDAM** „renaulta 9 GTC” przedpłatę „126p”, „commodore 64”. Kielce, 66-00-29. 81260-g

**KUPIĘ** brzozę tartaczną. Kielce, 534-94. 81193-g

**SPRZEDAM** „dacię 1300” (3,5 mln). Kielce, 32-55-26. 81192-g

**ZATRUDNIĘ** dziewiarki. Kielce B.O. nr 81189. 81189-g

**SPRZEDAM** „stara 200” (77), kabina nowa, silnik po remoncie. Busko Zdrój, Stawowa 19. 81182-g

**SPRZEDAM** „samarę” 1990, kamerę „fisher 8”. Szydłów, Solecka 21a, tel. 196. 81179-g

**„FORDA escorta”** (84) sprzedam, zamienię na „126p” nowy. Kielce, 229-69, godz. 17—20. 81178-g

**SPRZEDAM** niemiecką przyczepkę towarową. Kielce, 31-25-37. 81177-g

**SPRZEDAM** tanio tvc „shaejder” 26 cali, telegazeta, „126p” rocznego. Radom, 31-41-13. 5584-r

**SPRZEDAM** „ładę 2107” (89). Kielce, 66-34-40 po 17. 81176-g

**POSZUKUJE** pomieszczenia 40—60 m na cichą produkcję. Kielce, 31-58-10, godz. 9—15. 81172-g

**SPRZEDAM** „126p” (1991). Kielce, 31-20-11. 81171-g

**MALOWANIE**, tapetowanie. Kielce, 488-24. 81170-g

**KUPIĘ** ultrasonograf lub kto może sprowadzić z zagranicy. Oferty z orientacyjną ceną „SŁ” Radom, 5568. 5568-r

**DWUTEOWNIK** 140 tanio sprzedam, ilości hurtowe. Radom, 45-11-19. 5567-r

**TELEWIZORY** japońskie „funai”. Gwarancja. Radom, 408-75. 5566-r

**BUDOWA** Seminarium Duchownego Radom, Młyńska zatrudni kierownika robót drogowych. 5570-r

**SPÓŁKA** „Micor” poszukuje sprzedawczyń do sklepu rolno-spożywczego. Kielce, Warszawska 151. 81168-g

**SPRZEDAM** „fiata 125p” (1979). Radom, 540-41. 5585-r

**„PASSATA 1300”** benzyna, automat sprzedam lub zamienię na dostawczy. Radom, 544-81. 5572-r

**SPRZEDAM** telewizor radziecki nowy. Radom, tel. 45-17-78. 5573-r

**SPRZEDAM** tanio „poloneza” 86, uszkodzony tył nadwozia. Kielce, 506-08. 81204-g

**SPRZEDAM** TVC „rubin”. Kielce, 31-09-42. 81205-g

**ZAOPIEKUJĘ** się dzieckiem. Kielce, 32-37-92 (15—18). 81206-g

**SPRZEDAM** „żuka” 1982 lub zamienię na osobowy. Kielce, 1 Maja 189. 81207-g

**ZLECĘ** wykonanie c.o. domek jednorodzinny. Kielce, 509-49. 81210-g

**SPRZEDAM** działkę 1540 m pod dom bliźniak. Kielce, tel. 32-56-87. 81211-g

**SPRZEDAM** tanio przyczepę campingową, siatkę ogrodzeniową, stal śr. 6. Kielce, 31-63-62. 81213-g

**ŻALUZJE** montaż. Kielce, 529-91, 543-79. 81252-g

**SPRZEDAM** silnik „leyland 4” nowy, kabinę „robura”, tel. 13-85, po 16 Galów k. Buska. 81253-g

**KUPIĘ** M-5 lub M-4 w Kielcach. Kielce, tel. 31-14-39. 81216-g

**ATRAKCYJNĄ** dziewczynę zatrudnię w sklepie. Kielce, sklep „Markiz” dworzec PKS. 81218-g

**WIDEOFILMOWANIE.** Kielce, 31-12-20. 81223-g

**SPRZEDAM** stację „refko”. Kielce, 66-29-32. 81224-g

**„VW”** garbusa sprzedam. Kielce, 32-49-28. 81227-g

**SPRZEDAM** „126p” nowy. Kielce, 463-85. 81230-g

**SPRZEDAM** „126p” (1991). Kielce, 284-86. 81257-g

**PRZESTRAJANIE** pal-secam, anteny satelitarne. Kielce, 31-13-00. 81259-g

**WYKONUJĘ** parapety z lastrika, mozaiki marmurowej. Kielce, Przegony 135 (Zalesie II). 81238-g

**SPRZEDAM** „wartburga” 85. Kielce, 204-30. 81240-g

**SPRZEDAM** „126p” 1984 lub zamienię na „golfa”. Barwinek 6 m 113. 81241-g

**SPRZEDAM** lub zamienię „poloneza” na „fiata 126 FL” Kielce, 555-21. 81262-g

**SPRZEDAM** „jelcza 315” plus przyczepa 8 ton 35 mil. Ostrowiec, 263-73. 7159-st

**SPRZEDAM** „opla asconę” (1980), stan idealny. Ostrowiec, 285-65. 7158-o

**SPRZEDAM** „mercedesy” 207D, 307D, 913D (zamienię). Celiny 64a k. Chmielnika. 1121-g

**SPRZEDAM** „passata combi” diesel (1985), „fiata 126p” (1978) oraz psa boksera trzyletniego. Ostrowiec, tel. 249-58 do 17. 7160-o

PRZEDSIĘBIORSTWO
ROBÓT INŻYNIERYJNYCH
BUDOWNICTWA PRZEMYSŁOWEGO
w KIELCACH, ul. TARGOWA 18

ZATRUDNI

**MAJSTRA BUDOWY** w Starachowicach
**zamieszkałego na miejscu**

**z uprawnieniami jednego z kierunków:**

— budownictwo lądowe — konstrukcje
— inżynieria sanitarna
— budownictwo wodne.

**Informacje:**

**STARACHOWICE, tel. 30-93**

**KIELCE, tel. 321-675.**

229-k


# Przed czwartkową debatą

**DOKOŃCZENIE ZE STR. 1**
nie ma prawa nim dysponować”.

Z drugiej strony – przeciwnicy, a przede wszystkim przeciwniczki senackiego projektu bombardują Sejm petycjami, rezolucjami, listami, ulotkami. „Pozostawcie w spokoju naszą intymność” – piszą kobiety.

Sześciu posłów: **Wiesław Kaczmarek, Jacek Piechota, Izabella Sierakowska, Wanda Sokołowska, Janusz Zemke i Bogumił Zych** (z PKLD) zapraszają przeciwników senackiego projektu przed Sejm, w czwartek o godz. 11. W swoim apelu stwierdzają: „Mieliśmy nadzieję, że zwycięży rozsądek, ale tak się nie stało... W cywilizowanym świecie kobieta ma zagwarantowane prawo do samostanowienia, a zwłaszcza do decydowania o macierzyństwie lub przerwaniu niepożądanej ciąży. Czy możemy pozwolić, aby w Polsce za kobiety decydowało represyjne prawo... Zapewnienie warunków wychowawczych, ekonomicznych i socjalnych, które umożliwiłyby zarówno kobiecie, jak i mężczyźnie podjęcie dojrzałych i odpowiedzialnych decyzji o świadomym rodzicielstwie, jest ważniejsze niż rozwiązania ustawowe”...

Z kręgu przeciwników senackiego projektu ustawy, zamierzającej wprowadzić administracyjne zakazy i karne sankcje, wyszedł kontrprojekt poselski (sygnowany przez posłów lewicy demokratycznej) o dopuszczalności przerywania ciąży w wyjątkowych przypadkach (jeśli dziecko zostało poczęte w wyniku przestępstwa lub jeżeli przemawiają za tym wskazania lekarskie albo warunki życia kobiety).

Przypuszczam, że o przeforsowanie tego właśnie projektu naciskać będzie druga zapowiadana przed Sejmem demonstracja. W piątek, o godz. 15.30 przed gmach parlamentu zapraszają: Demokratyczna Unia Kobiet, Stowarzyszenie Pro Femina i Polskie Stowarzyszenie Feministyczne.

Jaka będzie decyzja Sejmu? Jeśli senator **Andrzej Szczypiorski** miał odwagę krytycznie odnieść się do projektu zrodzonego w Senacie: „Sto osób ma decydować o losie 40 milionów? Przerabialiśmy to już w przeszłości”... to może i Sejm znajdzie salomonowe wyjście. Nie ulegając naciskom, podejmie w pełni demokratyczną decyzję. Zgodną z sumieniem i z prawami człowieka.

**RYSZARDA KAZIMIERSKA**

## Bieda w Bułgarii

Nie tylko energii brakuje w Bułgarii. Według źródeł rządowych zapasy cukru wystarczą na 10 dni, oleju – na miesiąc, a warzyw – na półtora miesiąca. Zapasy innych podstawowych towarów również się kończą.

W Sofii zostaną wprowadzone kartki na artykuły żywnościowe, które będzie można wykupywać tylko w wyznaczonych sklepach. W stolicy niewiele pozostało do kupienia: 50 ton mięsa, 90 ton sera żółtego, 50 ton mąki, 30 ton fasoli. Cukru i białego sera nie ma w ogóle.

Stany Zjednoczone podjęły decyzję o udzieleniu Bułgarii kredytu na zakup amerykańskich artykułów rolnych. Prezydent Bush odwołał postanowienie z 1984 r. dotyczące odebrania Bułgarii pewnych przywilejów handlowych, ponieważ kraj ten nie zatwierdził ustawy o swobodnej emigracji.

## Nastolatka roku

Miejski Ośrodek Kultury w Kielcach, wspólnie z naszą redakcją organizują wybory Nastolatki Ziemi Kieleckiej 1991 roku. Do udziału zapraszamy dziewczęta w wieku 14—18 lat. Jak zwykle w tego rodzaju konkurencjach pod uwagę brane będą wdzięk, uroda i inteligencja. Dla najlepszych sponsorzy fundują nagrody. Finał imprezy, w którym wystąpią także gwiazdy estrady, odbędzie się 22 lutego w kieleckiej hali „Iskry”. W jury zasiądą przedstawiciele środowisk twórczych i szkolnych oraz współorganizatorzy.

Kandydatki mogą zgłaszać się do 10 lutego w Miejskim Ośrodku Kultury (pl. Partyzantów 16, tel. 444-63) w godz. 8—15. Warto zapamiętać: zanim zostaniesz miss świata — zostań nastolatką roku! **(Cez)**

## Pożar z piecyka

Wczoraj po południu, na skutek wad urządzenia grzewczego, wybuchł pożar w budynku mieszkalnym Mariana P. przy ul. Łopianowej w Kielcach. Ogień doszczętnie strawił parter rozpoczętej budowy i szopę, w której obok sterty rupieci były materiały łatwopalne m.in. opony, makulatura. 4 jednostki straży pożarnej uchroniły przed ogniem sąsiednie zabudowania. Dogaszanie zgliszcz trwało kilka godzin, wieczorem użyto samochodu oświetleniowego. Straty szacuje się na 15 mln zł. **(kk)**

## Obraz nijaki

*Kończą się „Wiadomości” i człowiek zadaje sobie pytanie: o czym istotnym zostałem dzisiaj poinformowany, czego ważnego dowiedziałem się? Radził rząd. Premier przyjął kogoś ważnego. Prezydent przyjął przedstawicieli „Klubu Bankowca”. „O 100 proc. podwyższa się stawkę bazową” powiedział minister z brodą (chodzi o podwyżkę czynszów). Premier i minister Boni spotkali się z Prezydium OPZZ i „spotkanie miało charakter informacyjny”. Minister edukacji zapowiedział dalsze reformy programów nauczania. Na świecie strach przed terrorystami, a u nas spokój — dzielni policjanci w maskach strzegą lotnisk i dworców. Amerykanie zachowują powściągliwość wobec republik nadbałtyckich, a tymczasem nasi posłowie i senatorowie (z OKP rzecz jasna) pomagają sąsiadom jak mogą.*

*Od pewnego czasu kamera „Wiadomości” pokazuje nijaki obraz kraju. Dominuje protokół (spotkania, wizyty, przyjęcia), a w informacji — język rodem z pisma okólnego („o 100 proc. podwyższa się stawkę bazową”).*

*Trzeba będzie w nocy posłuchać BBC.*

*BOGUSŁAW MORAWSKI*

# Pielęgniarki i lekarze pojadą do Arabii

**DOKOŃCZENIE ZE STR. 1**
do piątku, a warunki pozostają niezmienne: **dobry stan zdrowia, przygotowanie zawodowe, podstawowa znajomość języka angielskiego, zgoda zakładu pracy.** Termin odlotu do szpitali w Arabii (w innych miejscowościach niż poprzednio) nie jest dokładnie znany — prawdopodobnie będzie to 30 bm. lub po 30 bm.

**Jednocześnie płk Czekaj zdementował plotkę, mówiącą, iż strona arabska nie dotrzymuje któregokolwiek z punktów umowy zawartej między rządami Polski i Arabii Saudyjskiej.**

**(bas)**

## Były reprezentant kraju w Błękitnych

**— W najbliższą sobotę w meczu towarzyskim Błękitnych z Niwą Winnica (Ukraina) wystąpi w zespole kieleckim 32-letni Leszek Lipka, były reprezentant Polski, piłkarz krakowskiej Wisły. Wraz z nim do kieleckiej drużyny przejść ma także Paweł Depa, członek kadry narodowej juniorów** — powiedział wczoraj szef biura kieleckiego klubu — **Gabriel Szemraj.**

To jeszcze nie wszystko. Od wczoraj na Kielecczyźnie przebywają piłkarze winnickiej **Niwy**, którzy zdążyli rozegrać spotkanie towarzyskie z **Granatem** w Skarżysku. Wynik 1:1 (0:0). W drużynie Błękitnych w sobotę wystąpią dwaj zawodnicy Niwy, **Pasza Kasanow** (33 lata) i **Jarosław Zajac** (29).

## Twój horoskop

***Kto się urodził 24 stycznia, pełni chętnie i cierpliwie swoje obowiązki, w życiu zazwyczaj dobrze mu się wiedzie, zwłaszcza w handlu, dyplomacji, lotnictwie. Nie braknie mu jednak i sytuacji konfliktowych.***

**(Wg J. Starży-Dzierżbickiego)**

## Kultura w gminie

Kultura w terenie przechodzi na samorządowy garnuszek. Towarzyszą temu liczne pytania i niepokój pogłębiany niewiedzą na temat budżetowych możliwości gmin. Nie jest też pewne, czy wszędzie władza samorządowa okaże przychylność placówkom kultury. Oto dylematy, nad którymi refleksję zaproponowało kierownictwo Wojewódzkiej Biblioteki Publicznej w Kielcach i zaprosiło na panelową dysputę niektórych burmistrzów i wójtów, bibliotekarzy z terenu, a także pracowników Instytutu Książki i Czytelnictwa Biblioteki Narodowej z jego dyrektorką prof. **Jadwigą Kołodziejską** i doc. dr hab. **Januszem Ankudowiczem**. Prof. Kołodziejska przypomniała genezę bibliotek powszechnych, ich koleje losu w totalitarnym systemie, gdy były traktowane instrumen-

## Samorząd i biblioteki

talnie i wykorzystywane do celów politycznych, a jednak — co jest wielką zasługą bibliotekarzy i dowodem społecznej potrzeby istnienia placówek udostępniających książki — ostały się wszelkiemu naporowi, w tym kultury masowej. Ale — co podkreślał także doc. Ankudowicz — biblioteka dzisiejsza to winna być placówka poszukująca nowej roli w środowisku, zrywająca z zacnym acz cokolwiek już obecnie staroświeckim stereotypem placówki ograniczającej swą działalność do książki.

A przyszłość bibliotek? Jeden z przedstawicieli władzy samorządowej stwierdził, iż nie powinno być dylematu czy będzie nas stać na utrzymanie biblioteki, natomiast trzeba się starać, by stała się ona placówką żywą, reagującą na wszelkie przeobrażenia w świecie, kraju, najbliższym otoczeniu.

Goście z Instytutu Książki będą dziś na podobnym spotkaniu w Starachowicach, zaś jutro poświęcą czas znów Kielcom.

**(dan)**

# Celnik na celowniku

**Na ulicach widać dużo samochodów z zagranicznymi rejestracjami, a w Urzędzie Celnym widać tłum ludzi, którzy te samochody kupili, sprowadzili i teraz chcą uregulować wszelkie formalności, aby jeździć. Tymczasem na opłacenie cła czeka się około 2 miesięcy, zapisy na kolejkowej liście są już na 20 marca. Kielce biją pod tym względem wszelkie krajowe rekordy.**

Pani **BOŻENA JAWORSKA**, pełniąca obowiązki naczelnika kieleckiego Urzędu Celnego, poinformowała mnie, że codziennie odprawia się 40 samochodów i tak już jest od 4 miesięcy. Pracownicy wychodzą do domu o godz. 18—19 mimo że Kraków przysłał posiłki (dojeżdżają stamtąd 2—3 osoby), a władze celne wyraziły zgodę na codzienne dokonywanie odpraw 20 kielczan w Krakowie.

Na tym czekaniu państwo traci duże pieniądze, którymi mogłoby wcześniej obracać a klienci tracą nerwy — awantury, wyzwiska są na porządku dziennym. Wprawdzie od 1 lutego br. kielecki urząd dostanie wreszcie 6 etatów — a miało być 10 — ale nowicjusze, skierowani przez Rejonowe Biuro Pracy muszą przejść półroczne przeszkolenie. Co do tego czasu? **Na razie nie ma żadnych oznak, że władze, które obiecywały zająć się złotodajnymi instytucjami skarbu państwa wywiążą się z obietnic.** Nie ma w urzędzie faksu, kserokopiarki, telefonu, komputera, słowem niczego co mogłoby skrócić kolejkę chętnych do płacenia. A jeśli jeszcze pomyśli się o tym, że mają być zniesione wizy do Niemiec i innych państw atrakcyjnych turystycznie i handlowo, to nic dziwnego, że pracownicy się zwalniają. Kokosów nie zarabiają — około 1 mln zł, a nerwy muszą mieć jak postronki. Na własne uszy słyszałam utarczki z ludźmi, których ZUS kieruje do celników na... badania lekarskie: bo skoro inwalidom przysługuje przy imporcie pojazdu zwolnienie od podatku obrotowego na podstawie orzeczenia komisji lekarskiej, to widać Urząd Celny coś takiego załatwia... Coś takiego...

**ANNA KRAWIECKA**

Są już pierwsze owoce społecznej akcji pomocy dla Litwy — informuje rzecznik prasowy wojewody radomskiego. W poniedziałek wyekspediowano z Radomia samochód z darami (należący do zakładów Budownictwa Kolejowego). Jego ładunek to materiały opatrunkowe (wartości 15 mln zł), żywność, pochodząca głównie z PHS, m.in. mleko w proszku, kasze, kawa oraz 50 śpiworów i tyleż koców z zasobów PCK.

## Z Radomia na Litwę

Zbiórka pieniędzy również przynosi dobre efekty. Na koncie Wojewódzkiego Zespołu Pomocy Społecznej znalazło się 8 mln zł, Zarządu Wojewódzkiego PCK — 25 mln. Niezłe wyniki dała zbiórka uliczna zorganizowana przez PCK i młodzież VI LO. W krótkim czasie licealiści zgromadzili w puszkach ponad 1 mln zł.

Nie jest to bynajmniej wszystko — nie wiadomo jeszcze, jakie kwoty uzyskały oddziały PCK i pokrewnych instytucji społecznych w innych miastach województwa. Akcja pomocy dla Litwy trwa...

**(w.s.)**

# Karambole

Skrzyżowanie ulicy Chrobrego i Żółkiewskiego w Radomiu to jedno z najbardziej niebezpiecznych miejsc w mieście. Ul. Żółkiewskiego jeżdżą „tiry" i inne wypakowane po brzegi ciężarówki. Wielokrotnie policjanci z drogówki w imieniu wszystkich obywateli dopominali się o umieszczenie na skrzyżowaniu sygnalizacji świetlnej. Te apele, jak dotąd, pozostają bez echa. I oto wczoraj na skrzyżowaniu wydarzyły się dwa poważne wypadki samochodowe. O godz. 6.45 duży „fiat" kierowany przez Andrzeja W. wymusił pierwszeństwo przejazdu i zderzył się z małym „fiatem", kierowanym przez Mieczysława M. Siedem osób zostało ciężko rannych. O godz. 12.40 w tym samym miejscu duży „fiat", kierowany przez Zbigniewa M. zderzył się z „polonezem", którym jechał Leszek M. Tym razem ucierpiały tylko pojazdy. Kiedy wreszcie na tym skrzyżowaniu założona będzie sygnalizacja?

**(bk)**

# Marketing czy handel

Jednym z nielicznych przedsiębiorstw, w których nazwie znajduje się wyraz „marketingowe" jest w Radomiu spółka „Consmarket". Jest to jednocześnie jedna z najstarszych firm tego typu w województwie — zarejestrowana w 1987 r. Czym się zajmuje? — odpowiada Leszek Kaliński, prezes spółki.

— Początkowo świadczyliśmy usługi projektowo-techniczne. Opracowywaliśmy oprogramowanie komputerowe. Teraz prowadzimy pośrednictwo handlowe, mamy własny sklep detaliczny.

— Działalność firm marketingowych sprowadza się często tylko do handlu...

— To jest podstawą w naszych realiach gospodarczych, ale pośrednictwo czy handel na własny rachunek to nie wszystko. Ważne żeby zgodnie z zasadami marketingu, dostosować się do potrzeb rynku. Dopracowaliśmy się już dobrych kontaktów ze Związkiem Radzieckim, były też drobne transakcje z RFN. Naszymi rodzimymi kontrahentami były i są np. Zakłady Wyrobów Azbestowo-Cementowych, „Polmetal", RWT. To za ich ofertą pośredniczymy też w zakupach i sprzedaży sprzętu radiowo-telewizyjnego. Ostatnio zajęliśmy się organizacją studium języków obcych.

— To też wynika z zapotrzebowania rynku?

— Oczywiście. Wracając do działalności czysto marketingowej od czasu do czasu otrzymujemy zlecenia badań rynku i wykonujemy je. Zbyt często jednak zmieniają się ceny, chłonność rynku przepisy prawne itp., żeby prognozować, w jakim kierunku rozwinie się firma. Na razie chcemy utrzymać te kontakty, które mamy i jesteśmy otwarci na nowe oferty.

**W. SZCZEPAŃSKI**

**Senator Stefan Bembiński zwrócił się do wszystkich mieszkańców regionu, a także do przedsiębiorstw i instytucji państwowych, spółdzielczych i prywatnych o wspólne zgromadzenie niezbędnych funduszy na szybkie zakończenie budowy pawilonu ginekologiczno-położniczego w Radomiu.**

**Apel, który we wtorek został opublikowany na łamach „Słowa" spotkał się z natychmiastowym odzewem. Wczoraj rano dyrektor przedsiębiorstwa zagranicznego w Polsce „Sofix" Marian Telęga w imieniu**

## „Sofix" pierwszy

**wszystkich pracowników firmy zadeklarował 5 mln zł. „Sofix" zobowiązał się także do partycypowania przy urządzaniu pawilonu. Jesteśmy przekonani, że ten przykład znajdzie wielu naśladowców.**

**„Słowo Ludu" doceniając znaczenie akcji przejmuje patronat nad realizacją inwestycji. Będziemy systematycznie informowali o wszystkich szczegółach związanych z budową placówki, która wobec znanych ogólnie trudności finansowych państwa — musi otrzymać społeczne wsparcie.**

**(as)**

## Dom Kultury „Łucznika" na sprzedaż

Ta decyzja, zdaniem kierownictwa Zakładów Metalowych „Łucznik" w Radomiu była nieunikniona: Dom Kultury musi iść na sprzedaż. Koszt funkcjonowania tej placówki wyniósłby w bieżącym roku 1 mld złotych, a na to w obecnej sytuacji finansowej przedsiębiorstwa po prostu nie stać. Różne koncepcje przeniesienia Domu Kultury, bądź połączenia go z inną placówką okazały się niemożliwe. Kto będzie właścicielem Domu Kultury „Łucznika"? Trudno dziś powiedzieć. Placówka została wystawiona na przetarg. Pierwszy przetarg nie przyniósł rezultatów. Wczoraj odbył się drugi. Wiadomo, że zgłosiło się tylko kilku chętnych. Ostateczna decyzja zapadnie w piątek, 25 bm. Pewne jest, że likwidacji nie ulegnie zakładowa biblioteka. Otwarty pozostaje problem finansowania i opieki nad Zespołem Pieśni i Tańca „Łucznik". Czy dorobek tego zespołu zostanie zaprzepaszczony?...

**(bk)**

### Wybory w Porozumieniu Centrum

W Kielcach odbyło się zebranie członków Porozumienia Centrum. Zebrani postanowili przeprowadzić wybory w Kielcach i grupach terenowych. Ustalono ponadto, że wybory Rady Wojewódzkiej Porozumienia odbędą się 30.I.1991 r. w świetlicy Zarządu Regionu Świętokrzyskiego NSZZ „Solidarność" o godz. 16.

# Głupie prawo, ale prawo?

Zacznijmy od listu do redakcji, skupiając się na faktach, bo one są tutaj najważniejsze. Pani W.R. pisze: „Jako bezrobotni w październiku 1990 r. rozpoczęliśmy wraz z kolegą działalność gospodarczą w zakresie — sprzedaż detaliczna artykułów spożywczych pochodzenia krajowego i zagranicznego oraz mięsa i wyrobów wędliniarskich. Ponieważ nigdy nie prowadziliśmy żadnej działalności gospodarczej zostaliśmy zwolnieni z podatku na okres dwóch lat. Z uwagi na to, że dysponujemy małym pomieszczeniem, kupiliśmy były kiosk warzywny (który od 1 sierpnia 1990 r. stał pusty, gdyż właściciel przeniósł się do innego budynku) z zamiarem poszerzenia sprzedaży. I tu zaczął się problem: przepis mówi, że jeśli w lokalu w ostatnich trzech latach była prowadzona tego samego rodzaju działalność, następny jego nabywca traci prawo do zwolnienia z podatków. Tymczasem właśnie nasz poprzednik do stycznia 1990 sprzedawał na podstawie umowy ajencyjnej, a później do sierpnia 90 r. prywatnie — artykuły do produkcji rolnej oraz warzywa i owoce. Jednak nadal płacił i płaci podatki, bo przeniósł się do innego lokalu.

Czego dowiedziałam się w Urzędzie Skarbowym? Po pierwsze — powiedziano mi że gdyby nie było takich przepisów, wszyscy przerejestrowaliby swoje sklepy. Ale przecież i takie sytuacje są — ci, którzy prowadzili działalność gospodarczą wcześniej, wyrejestrowali się i przed 31.XII. rejestrowali na osoby nie związane z działalnością gospodarczą, żadne też przepisy im w tym nie przeszkodziły. I tak np. osoba prowadząca sklep warzywny i spożywczy od paru lat (w kiosku takim jak nasz) przestawiła ten kiosk w inne miejsce, zarejestrowała go na matkę i uzyskała prawo do zwolnienia. Po drugie — również w Urzędzie Skarbowym usłyszałam taką radę — przestawić kiosk w inne miejsce. Tylko — trzeba wziąć pod uwagę, że stoi on na fundamentach około 1,5 m, przeprowadzka będzie bardzo kosztowna, choćby z powodu konieczności podłączenia do wody.

**Tyle się ostatnio mówi o „otwartej furtce" dla młodych ludzi chcących otwierać własny interes. I co się okazuje? Czy ktoś potrafi wytłumaczyć te beznadziejne przepisy stworzone tylko dla cwaniaków?"**

O wyjaśnienia poprosiliśmy radcę prawnego w Izbie Skarbowej w Radomiu, **Lecha Jabłońskiego**: — Niestety, interpretacja rozporządzenia ministra finansów, zawartego w Dz. U. nr 35 z 1990 r., poczyniona przez Urząd Skarbowy jest prawidłowa. Mówię, niestety, bo rzeczywiście przepis jest i d i o t y c z n y. Ale jest. Chciałbym przy tym dodać, iż w sprawie, o której mówimy, nie ma znaczenia fakt, że poprzednik prowadził handel na zasadzie ajencyjnej.

Radca z Izby Skarbowej przyznał, że po raz pierwszy spotkał się z sytuacją opisaną przez naszą czytelniczkę. Potwierdza to dodatkowo prawidłowość następującego myślenia: **wiele przepisów nadal pozostaje jakby wziętych z sufitu. Dopiero sama praktyka udowadnia, iż wyobraźnia formułujących przepisy nie ogarnia skomplikowanej rzeczywistości, a życie niesie wiele niespodzianek.** Tymczasem urzędnik musi egzekwować przepisy. A obywatel? Cóż, ten chyba może powtarzać znaną maksymę „Dura lex, sed lex" — „głupie prawo, ale prawo"...

**BOŻENA DOBRZYŃSKA**

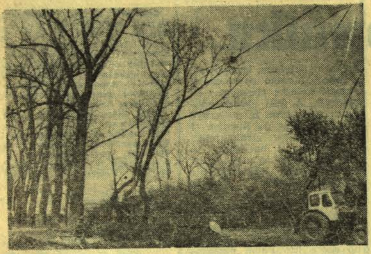

Padają drzewa pod siekierami i piłami elektrycznymi.
Fot. K. Krogulec

# Ruda pachnąca tarcicą

Kieleckie Fabryki Mebli — zakład numer 4 w Rudzie Maleńeckiej. Taką nazwę nosi stara fabryka od zawsze „żywiąca się" drewnem w okolicznych lasach wycinanym... fabryka, którą jednak ludzie miejscowi uparcie, bo każdy zwyczaj jest uparty — nazywają **tartakiem** i to wydaje się logiczne, a logiki brakowało tym wszystkim, którzy nasze zakłady, młyny i sklepy — ponumerowali, odbierając im przyrodzone i zgodne z rzeczywistością nazwy.

W grudniu kończącym stary rok, w rudzkomalenieckim tartaku nastąpiła — zmiana warty. Na emeryturę odszedł, wieloletni jego szef Zygmunt Brzeziński, człowiek tak chyba z tartakiem zrośnięty, że zdawało się iż stanowił przez lata jakby żywą jego część.

Ale — okazuje się, że nie ma ludzi niezastąpionych. Stara to jak świat prawda. W tartakach też. Brzeziński swoje odsłużył i wielu ludzi tu pracujących powie, że „ludzkim był człowiekiem", wymagał od innych i od siebie.

Nikogo na miejsce odchodzącego kierownika Brzezińskiego nie trzeba było przywozić do Rudy w teczce. Tartak, chyba od początku swego istnienia kształtował w pracy wielu znakomitych, znających drewniany, tartaczny fach ludzi, z których właściwie każdy mógł w potrzebie objąć prowadzenie zakładu. I to jest chyba największą wartością tej fabryczki uznawanej przez wszystkich za wspólne dobro dające pracę i chleb.

Tak nowym kierownikiem tartaku został Wacław Szcześniak, człowiek, który drewnianej branży poświęcił 38 lat swojego życia, co oznacza, że musiał tu zaczynać od kilkunastoletniego wyrostka i zna każdy fabryczny zakątek, a zapach tarcicy zmieszanej ze świeżą wonią żywicznej krwi drzewa, jest dla niego najpiękniejszym z aromatów świata...

Wacław Szcześniak mówi, że z drewna można żyć, tu żyje z niego 114 pracowników tartaku z ich rodzinami. Omijały fabryczkę jak dotychczas wszystkie ciemne chmury produkcyjnych zapaści, braku zbytu, albo też jakże częste samobójcze żądania podwyżek płac „wszystkim po równo", które w większości prowadzą do upadku i bankructwa i żadna reprywatyzacja już im nie pomoże... Ludzie jakby instynktownie wiedzą, że nie można żądać tego, czego się nie wypracuje, że samo z nieba nic nie spadnie...

I dlatego pewnie poza koniecznymi, naturalnymi odejściami ludzi wiekowych — na emerytury, nikt nie został z pracy zwolniony. I chyba nadal tego uda się unikać.

Ani też — nikt pracy nie porzuca, szukając lepszego niż rudzkomaleniecki — chleba. Gdzie go szukać. I choć robota jest tu bardzo ciężka, przy dłużycach np. porównywana do pracy leśnych drwali, to każdy po prostu ją szanuje.

Kiedyś tartak podlegał Radomskim Zakładom Przemysłu Drzewnego. I może to tylko przyzwyczajenie do „jednego pana" sprawiało, że krzywili się nieco gdy stanęła sprawa przejścia „pod Kielce", a ściślej „pod wojewodę", kiedy ten stawał się dla wielu małych fabryczek ich „organem założycielskim".

Ale to już przeszłość, pogodzili się z losem, który jednak okazał się łaskawym, bo między innymi zwiększył im zbyt na produkowany w tartaku „towar". Przede wszystkim tarcica idzie jak woda. Aliści szkoda handlować samą tylko tarcicą, tym jakby nie było półfabrykatem. Znacznie okazalszy pieniądz wziąć można za wszelaką drewną **galanterię**. Za deski podłogowe, za modną dzisiaj boazerię i parkietowe klepki. Tyle tylko, że drewno jest materiałem... żywym, higroskopijnym, ono jak mówią tu fachowcy „rzuca się", czyli wydziela wilgoć, wysycha, to znów nasiąka i dlatego produkcja galanterii jest bardziej pracochłonna. Ale jest nadzwyczaj opłacalna. Wyższymi cenami na rynku.

Zwłaszcza zaś na eksportowym rynku. Daje dochody. Szczególnie teraz gdy złotówka jest wymienialna. Niemcy biorą wszystko jak leci z Rudy Malenieckiej.

Dobrego surowca dostarczają nadleśnictwa — Ruda Maleniecka, Barycz i częściowo Przedbórz — najbliższe, aby surowiec był tańszy, jak też dalszy wyrób — tarcica i inne.

Od pewnego czasu tartak stał się fabryką otwartą. Oznacza to, że każdy może tu kupić wszystko bez żadnych utrudnień i formalności.

— Nie jesteśmy zakładem hałaśliwym, nie trujemy środowiska, z lasów żyjemy — mówi Wacław Szcześniak. — Dbamy o nie, razem z nadleśnictwem czuwamy aby ani jedno drzewo nie zostało pozbawione życia — niepotrzebnie. Za każde dorosłe ścięte drzewo — sadzimy kilka nowych, młodych. Las musi być — nawet gdy nas nie będzie.

TADEUSZ BARTOSZ

# Tu tworzy się historia

**Sama idea zrodziła się w latach 60-ych, jednak przez dwa dziesięciolecia w Zarządzie Głównym Polskiego Towarzystwa Turystyczno-Krajoznawczego nie było zgodności co do tego, czym powinny być regionalne pracownie krajoznawcze. W rezultacie w poszczególnych środowiskach pełniły one różne funkcje: począwszy od ograniczenia się wyłącznie do prac kronikarskich, skończywszy na wypełnianiu statutowych zadań zarządów wojewódzkich towarzystwa.**

Dopiero przed kilku laty odpowiednim zarządzeniem ustalono, że mają one do spełnienia niektóre zadania merytoryczne i organizacyjne. Również Regionalna Pracownia Krajoznawcza PTTK w Kielcach, istniejąca od początku lat 70-ych, stała się komórką mocno wspomagającą działalność programową stowarzyszenia. Miała do tego odpowiednie możliwości, gdyż przez całe lata gromadzono tu nie tylko pełną dokumentację codziennej działalności PTTK, ale również wiele materiałów związanych głównie z Kielecczyzną (sporo dotyczy też innych regionów Polski).

— Mamy bogaty księgozbiór — mówi pani **Jadwiga Sowa**, kierowniczka pracowni — roczniki czasopism przyrodniczych, geograficznych i historycznych, zestawy przeźroczy, dokumentację filmową, kartograficzną i fotograficzną oraz negatywy archiwalnych filmów fotograficznych. Kiedy przed 8 laty zrodził się pomysł utworzenia Świętokrzyskiego Muzeum Krajoznawstwa i Turystyki wiele osób przekazało na jego potrzeby swoje zbiory. Z braku pieniędzy zamierzenie nie doszło do skutku, ale do dyspozycji pracowni pozostawiono eksponaty. Dzięki temu mamy m.in. sporo osobistych pamiątek po Janie Czarnockim, Edmundzie Massalskim, Sylwestrze Kowalczewskim.

Wielką wartość ma księgozbiór. Wśród 5 tys. tomów dużo jest tu opracowań Jana Samsonowicza i Jana Czarnockiego. Z przełomu XIX i XX wieku pochodzi wiele dzieł naukowych, w tym również obcojęzycznych, przekazanych do pracowni ze zbiorów Edmunda Massalskiego 10 lat po śmierci tego wybitnego regionalisty. W tym spadku nie zabrakło i takich „białych kruków" jak „Jeografia" Jana Śniadeckiego z 1818 roku.

W pracowni skorzystać można z prac Romera i Siemiradzkiego wydanych na początku tego wieku, są pierwsze wydania przewodników turystycznych po Górach Świętokrzyskich, komplety roczników przedwojennej „Radostowej", wydawnictwa z biblioteki sandomierskiej Polskiego Towarzystwa Krajoznawczego istniejącego w latach 1906—1950, pierwsze mapy PTK, jest przewodnik po Lwowie z 1920 roku, „Książka zbiorowa na pamiątkę wkroczenia i pobytu Legionów w Kielcach".

Pracownia ma też zaczątek filmoteki. Na wideo przedstawiono m.in. związki Gombrowicza z Kielecczyzną, zespoły parków krajobrazowych Ponidzia i Gór Świętokrzyskich, reportaż z pogrzebu „Ponurego" Zgromadzono również dokumentację z prowadzonej od kilku lat inwentaryzacji krajoznawczej Polski. Opracowano już śródmieście Kielc, Starachowice i Skarżysko oraz gminy Piekoszów, Mirzec, Zagnańsk, Słupia Jędrzejowska i Miechów.

Obecnie, gdy na początku stycznia rozwiązano zarządy wojewódzkie towarzystwa i utworzono 17 ośrodków programowych, w tym także Świętokrzyski Ośrodek Programowy PTTK wydaje się, że konieczne jest ponowne określenie roli Regionalnej Pracowni Krajoznawczej. Być może powinna ona skoncentrować się na działalności programowej?

— Jakkolwiek by jednak było — mówi pani Sowa — nasze zbiory mieszczące się teraz przy ul. Wrzosowej będziemy w dalszym ciągu uzupełniać. Zależy nam nawet na takich z pozoru mało ważnych materiałach jak programy imprez czy plakietki. Historię tworzą bowiem także drobne, codzienne działania. Pragniemy zachować je dla tych wszystkich, którzy chcieliby zaznajomić się z dziejami naszego regionu, z wybitnymi ludźmi pochodzącymi z Kielecczyzny. Codziennie w godzinach od 10 do 14 pracownia jest również otwarta dla każdego, kto chciałby przygotować wycieczkę czy apel szkolny, zorganizować wystawę, zająć się krajoznawstwem i turystyką.

CEZARY JASTRZĘBSKI

# Rachunek

Największa fabryka w woj. radomskim — Zakłady Metalowe „Łucznik". W ubiegłym roku 9 tys. zatrudnionych. W styczniu 1991 roku 7800 pracowników. Producent maszyn do szycia, maszyn do pisania, narzędzi i broni strzeleckiej. Przed wrześniem 1939 roku przedsiębiorstwo nazywało się Państwowa Fabryka Broni w Radomiu. 2 tysiące ludzi wytwarzało obok karabinów ręcznych i maszynowych, pistoletów „vis" narzędzia, rowery... Zamówienia głównie krajowe, wysokiej jakości wyroby gwarantowały pracownikom godziwe zarobki. Do pracy przyjmowano najlepszych i protegowanych fachowców.

## 50 lat później

Radomska broń strzelecka zarówno licencyjna jak i rodzimej konstrukcji jest wysokiej klasy. Spełnia parametry stawiane w nowoczesnych armiach. Nasze wojsko dysponuje ostatnio skromnymi środkami finansowymi. Do minimum ograniczyło więc swoje zamówienia w „Łuczniku". Na międzynarodowym rynku broni strzeleckiej jest ogromna konkurencja. Oferty sprzedaży — po coraz niższych cenach zgłasza 1000 firm kapitalistycznych, socjalistycznych, spółdzielczych, spółek, narodowych i międzynarodowych koncernów. Zrobiło się ciasno. Mocarstwa rozpychają się łokciami.

Aby przetrwać, zarobić na utrzymanie zdecydowano się w Radomiu m.in. na produkcję pistoletów gazowych, wznowienie broni sportowej i myśliwskiej. Wyprodukowano pierwszą serię pistoletów gazowych w oparciu o konstrukcję seryjnego pistoletu bojowego. Fabryka uzyskała licencję na detaliczną sprzedaż broni. Posiadacz zezwolenia wydanego przez Wojewódzką Komendę Policji może kupić pistolet wraz z amunicją ostrą jeżeli ma w kieszeni nie mniej niż 2 mln zł.

Maszyny do szycia i maszyny do pisania „łucznik" należą do średniej klasy europejskiej. W kraju nie mają rodzimych konkurentek. Ale w 1990 roku sprzedano ich o połowę mniej niż rok wcześniej. Tylko 134 tys. maszyn do szycia i 32 tys. maszyn do pisania. Załamanie i zanik rynku krajowego, pełne magazyny gotowych wyrobów i brak zbytu, katastrofalne zadłużenie w połowie ubiegłego roku usytuowało Zakłady Metalowe „Łucznik" na krawędzi bankructwa. Bank Łódzki ocenił gospodarkę przedsiębiorstwa i zapowiedział utratę zdolności kredytowych...

## Plan — biznes

W sierpniu wymieniono kierownictwo przedsiębiorstwa. Nowym dyrektorem naczelnym został Waldemar Szajewski.

# Gra o jutro szkoły

**W ubiegłym roku zapoczątkowana została reforma systemu doskonalenia zawodowego nauczycieli. Wprowadzone już i planowane dalsze zmiany mają uczynić z systemu doskonalenia strukturę wspomagającą reformowanie całej oświaty oraz poprawić jej funkcjonowanie. Zarządzeniem ministra edukacji narodowej z czerwca 1990 roku wprowadzone zostały częściowe zmiany w organizacji systemu doskonalenia zawodowego nauczycieli. Na czym polega ich istota? pytam dr JANA TELUSA, dyrektora Wojewódzkiego Ośrodka Metodycznego w Kielcach.**

— Przede wszystkim na zmianie statutu wojewódzkich ośrodków metodycznych oraz statusu nauczyciela — mianowicie, na także podniesieniu roli dyrektora szkoły i rady pedagogicznej, jako istotnych elementów doskonalenia zawodowego. Kolejnym etapem była likwidacja Centrum Doskonalenia Nauczycieli im. Wł. Spasowskiego w Warszawie i jego oddziałów terenowych.

**● Rośnie zatem rola wojewódzkich ośrodków metodycznych. Czym mają one być?**

— Organizatorami doskonalenia zawodowego nauczycieli na terenie województwa, koordynatorami pracy nauczycieli doradców oraz ośrodkami dydaktycznymi realizującymi różne formy doskonalenia.

**● Jakie są możliwości realizacji tych zadań w woj. kieleckim?**

— Wydaje mi się, że o powodzeniu decydować będą przynajmniej dwa czynniki: właściwa struktura organizacyjna oraz ludzie, którzy zadania te będą wykonywać. Spośród innych warunków najważniejszymi będą możliwości finansowe.

**● Czy w Kielcach mamy choćby zarys tej struktury organizacyjnej, o której pan wspomniał?**

— W Wojewódzkim Ośrodku Metodycznym można wyodrębnić dwa podstawowe elementy tej struktury: doskonalenie i doradztwo pedagogiczne. Organizacją i koordynacją doskonalenia zawodowego zajmować się będą tzw. nauczyciele — konsultanci. W związku z tym, że WOM nie będzie jedyną „instytucją" organizującą doskonalenie, jego rola informacyjno-koordynacyjna znacznie wzrośnie.

Doskonalenie zawodowe, związane z uzyskiwaniem przez nauczycieli nowych kwalifikacji, prowadzić będą głównie szkoły wyższe poprzez podyplomowe studia kierunkowe, a nadające drugą specjalizację oraz tzw. specjalne (np. w dziedzinie ochrony środowiska). W tych kwestiach istnieje już odpowiednie porozumienie między władzami kieleckiej WSP a Kierownictwem kuratorium i Wojewódzkiego Ośrodka Metodycznego. Poza tym doskonaleniem zawodowym nauczycieli zajmować się będą również inne instytucje.

**● Wynika stąd, że nauczyciel będzie mógł wybierać propozycje, które — ze względu np. na ich poziom i przydatność zawodową — najbardziej mu odpowiadają.**

— Tak. W tym przypadku rolą WOM będzie informowanie nauczycieli o wszystkich możliwych propozycjach w dziedzinie doskonalenia. Sądzę jednak, bez fałszywej skromności, że możliwości WOM w proponowaniu niektórych form będą również konkurencyjne. Dysponować będziemy bowiem zarówno dobrą bazą lokalową, nowoczesniejszym zapleczem audiowizualnym i komputerowym, jak również — mam nadzieję — odpowiednią do tych zadań kadrą.

**● Integralną częścią systemu doskonalenia jest doradztwo pedagogiczne, którego celem jest udzielanie nauczycielom praktycznej pomocy metodycznej i specjalistycznej. Ze zamierzenie zrobić, by było ono skuteczne?**

— Istotnym czynnikiem, który — w moim przekonaniu — powinien uczynić doradztwo skutecznym i efektywnym, jest oddzielenie go od nadzoru pedagogicznego. Sprowadzenie roli doradcy do czysto instruktażowej i organizacyjnej, a także jego wybitne kompetencje merytoryczne, metodyczne i osobowościowe powinny sprawić, że proces doradztwa dokonywał się będzie na płaszczyźnie pełnego, wzajemnego zaufania i partnerstwa w realizacji rzeczywistych potrzeb nauczycieli. Takiemu ułożeniu wzajemnych relacji między doradcą a nauczycielami sprzyjać powinna możliwość wpływu tych ostatnich na wybór doradcy. Myślę również, że wyższa efektywność doradztwa będzie rezultatem przyjętych rozwiązań organizacyjnych. Utworzenie rejonów metodycznych w terenie zwiększyło znacznie możliwość wzajemnych kontaktów doradcy z nauczycielami, jak też co również ważne — znacznie obniżyło koszty finansowe.

**● Realizacja tych oraz innych zadań WOM, a uznać je trzeba za ambitne, w dużej mierze zależeć będzie także od zrozumienia ich przez konsultantów i doradców, od ich współdziałania i współpracy.**

— Naturalnie. Dlatego tę kwestię uznaję za zasadniczą w najbliższym okresie. Jest to tym bardziej istotne, że jedną z przesłanek reformy dotychczasowego systemu była potrzeba integracji procesu doskonalenia nauczycieli i doradztwa pedagogicznego.

**● Mówiąc o jutrze tej dziedziny oświaty nie można zapomnieć o zobowiązaniach przyjętych przez były OGDN w stosunku do nauczycieli. Mam tu na myśli rozpoczęte już formy doskonalenia i stopni specjalizacji zawodowej.**

— Ależ my o tym nie zapominamy! Wszystkie rozpoczęte formy zostaną zakończone. W pierwszej kolejności wznowione zostaną studia pedagogiczne dla nauczycieli niewykwalifikowanych z wykształceniem wyższym, studia i kursy językowe oraz z zakresu informatyki. Pozostałe będą wznawiane sukcesywnie, w miarę możliwości organizacyjnych, kadrowych i finansowych. Korzystając z okazji chciałem przeprosić wszystkich uczestników tych form za uciążliwości związane z ich przebiegiem. Jeśli chodzi o stopnie specjalizacji zawodowej — najprawdopodobniej do końca czerwca br. ich zdobywanie odbywało się będzie na dotychczasowych zasadach.

**● Potrzebuje pan podobno nauczycieli — konsultantów?**

— Tak, to prawda. Ogłoszony jest konkurs na te stanowiska.

**● Kto może w nim uczestniczyć?**

— Każdy nauczyciel, który ma znaczący dorobek pedagogiczny i organizacyjny oraz duże możliwości rozwojowe, a także wyższe studia magisterskie, przynajmniej 10-letni staż pracy w zawodzie i przedstawione — w oparciu o statut WOM — własne koncepcje pracy w konkursie dotyczy konsultantów w następujących zagadnieniach: informacja pedagogiczna i współwytwórcza, doradztwo organizacyjne, problematyka humanistyczna oraz matematyczno-przyrodnicza, pedagogika wczesnoszkolna, kwestie wychowawcze i opieki nad dzieckiem. Szczegółowe zasady organizacji konkursu uzyskać można w dyrekcji WOM, a także w organizacjach związkowych i delegaturach Kuratorium Oświaty i Wychowania. Zachęcam nauczycieli do udziału w tym konkursie.

**Dziękuję za rozmowę.**

**CEZARY GĄTKIEWICZ**

Fot. G. Romański

# z fabryki broni

— Szczególnie dotkliwie gospodarkę fabryki obciążyło zobowiązanie finansowe w wysokości 39 mld zł przeniesione z 1989 roku. Bardzo poważny kapitał był zamrożony w nadmiernych zapasach surowców, a także w nieskończonej produkcji w toku. Zastałem sytuację w wys. ponad 100 mld zł. — mówi dyrektor Waldemar Szajewski. W tych warunkach szansą na przetrwanie był eksport. Zaktywizowało swoją działalność własne biuro handlu zagranicznego, lepiej ułożono współpracę z centralą „Uniwersal". W ofercie eksportowej zgłoszono 50 różnego rodzaju maszyn do szycia. Udało się wyeksportować 202 tys. sztuk. Spadły obroty z krajami strefy rublowej a wzrosły z RFN, Kanadą, Włochami, Hiszpanią, Francją, Belgią, Pakistanem, Meksyką, Tunezją. Wszystkie te kontrakty niektóre w minimalnym stopniu dochodowe (rentowność sprzedaży od minus 8 do plus 20) okazały się kołem ratunkowym dla fabryki. Przewidywany bilans roczny? Wynik finansowy około 29 mld zł, zysk netto — może być zerowy. Ekspansja eksportowa przyniosła „Łucznikowi" niewątpliwe korzyści. Ale te co zarobiono zjadły spłaty kredytu i odsetek od zadłużenia. Średnia miesięczna płaca w grudniu ukształtowała się na poziomie i min 115 tys. zł, ale... Poziom zatrudnienia zmniejszono o około 1000 osób, produkcja utrzymała się na przywoływym poziomie.

## Jeszcze pod górę

Produkcja maszyn do pisania może być dobrym interesem. Aby sprzedawać je w kraju i za granicą po konkurencyjnych cenach trzeba je zmodernizować, zastosować elektronikę, zmienić technologię, zmniejszyć koszty własne a na to potrzebne są duże pieniądze. Do tej pory eksport maszyn do pisania „Łucznik" usytuowany był na granicy opłacalności. W ostatnich 3 miesiącach poważnie zdrożały w kraju materiały, kooperacja, energia, robocizna. Tylko dolary którymi płaca za maszyny zagraniczni odbiorcy tak jak przed rokiem kosztują po 9500 zł. Skąd więc wsparcie tym razem nikt nie wyrównuje. Trzeba podjąć mękę decyzję. W biznesie nie ma sentymentów...

Była Państwowa Fabryka Broni nazywa się dziś Zakłady Metalowe „Łucznik". Rzecz nie w nazwie. Radomska fabryka służyła i musi służyć obronności kraju, wyposażeniu naszej armii. Zmniejszenie zamówień na nowoczesną broń strzelecką nie może oznaczać likwidacji niektórych wydziałów a jedynie ograniczenie produkcji i konserwację gotowych do eksploatacji maszyn. Taka jest potrzeba.

„Łucznik" przygotowuje się do prywatyzacji poprzez wydzierżawienie tego przedsiębiorstwa od państwa. Ale na razie jako przedsiębiorstwo państwowe musi codziennie zarabiać na swoje utrzymanie i rozwój, na płace podatki, dywidendy, a także na konserwację części swoich zdolności produkcyjnych na wypadek wojny. Firmie potrzebne są kapitały własne na odtworzenie zdolności produkcyjnych. Park maszynowy jest wyeksploatowany w 30-40 procentach. Być może jeszcze w tym roku pieniądze te zapewni sprzedaż wszystkim tym, którzy mają dużą gotówkę np. zakładowych ośrodkom wypoczynkowych i wczasowych, budynków mieszkalnych i użytkowych, zakładowego domu kultury. Szkoda tego dorobku ale...

**STANISŁAW BERUS**

# Obrazy malowane igłą

**— Ale piękne!**

— Przesadzasz, takie sobie.

**— Śliczne! Bardzo dekoracyjne i kolorowe do zawrotu głowy. Sama te wymyśliłaś?**

— Temat czy technikę?

**— Technikę, oczywiście. Taki rodzaj patch-worku.**

— Mogę się przyznać. Sama.

**— To bardzo pracochłonna praca. Nie szkoda czasu?**

— Każda twórczość wymaga cierpliwości. Nie bardzo wiem o czym mówisz z tą stratą. Przecież wszystkie kompozycje robię z przyjemnością. Sporo tych obrazów ze skrawków płótna, nitek, materiałów jakie są akurat pod ręką poszło do ludzi. Na ścianie pozostały tylko resztki. Prace, do których najbardziej się chyba przywiązałam.

**— Ten polityk „Rok" jest szczególnie efektowny. Wiosna, lato, jesień i zima z płótna. A przecież każdy obraz jest inny, ma inny klimat i nastrój.**

— O to właśnie chodzi. Ostateczny efekt jest wypadkową całego wysiłku. Nieraz przez kilka dni dopasowywać trzeba do gotowego już płótna taki a nie inny element. Czasami jestem nie do życia, gdy szukam kolorystycznego uzupełnienia. Mam wreszcie to, czego potrzeba, aplikuję. I nie gra! Nie ten pobłask, nie ten ton, nie ta gama, nie ten kontrast. Wszystko od początku.

**— I co wtedy?**

— Przecież powiedziałam: wszystko zaczyna się od podkładu, od samego początku. Polityk, o którym mówisz był w tym względzie szczególnie trudny. Ale to chyba moja reprezentacyjna praca.

**— Uprawiasz nietypowe malarstwo, w sam raz dla kobiety na zimowe wieczory. Nie potrzeba do tego farby, pędzli, blejtramu i sztalug. Wystarczą resztki tkanin, odpadków, których w domu zawsze pod dostatkiem, igła i już. Tylko tyle, nie więcej?**

— Cała męska próżność! Trzeba jeszcze sporo cierpliwości, pracowitości, wytrwałości. Wydaje się, że na kartonie i mając do dyspozycji zestaw farb olejnych każdy może namalować takie samo dzieło. Ale gdy dochodzi do realizacji — wychodzi szydło z worka. Jestem miałą bohomazy, a drugi uznany może być za artystę. Ja nie uprawiam malarstwa olejnego, ale wyszywam, aplikuję swoje obrazy.

**— Gdzie można twoje prace obejrzeć?**

— Gdy będzie ich więcej zorganizujemy indywidualną wystawę w naszej starachowickiej galerii „Start". Może za kilka miesięcy?

**— Już czekam!**

Aplikował płótno na obraz „Lato" i rozmawiał z **MAŁGORZATĄ LANGIEWICZ** ze Starachowic

**RYSZARD BISKUP**

# ROLNICY! OGRODNICY!

## JUŻ OD DZIŚ ZAPRASZAMY DO ZAKUPU NOWEGO i WYSOKIEJ JAKOŚCI SPRZĘTU

## marki „ZETOR":

- MINITRAKTORY TZK-1,4 — 25 mln wraz ze sprzętem: przyczepy — 4,5 mln, pługi — 1,2 mln, spychacze — 2,2 mln, glebogryzarki — 3,5 mln, zamiatarki — 5,6 mln.
- CIĄGNIKI „ZETOR" typu: 12111, 12145, 16145 w cenach od 115 do 135 mln
- KOSIARKI ROTACYJNE ZTR-165 — 9,5 mln
- PRZYCZEPY 6-tonowe (MV-2 — 028/II — 18,5 mln
- ŁADOWACZE PRZYCZEPIANE MD 4-027 — 29 mln
- PŁUGI 3-, 4-SKIBOWE (PH 1-434, 1-435) — 4,5—5,5 mln
- PŁUGI 5-SKIBOWE (PHX-35 — 1H+ADH 209) — 19 mln
- ROZRZUTNIK OBORNIKA „RUR-303" — 17,5 mln

ZAPEWNIAMY GWARANCJE!

ODBIÓR SPRZĘTU NATYCHMIAST

PO ZAPŁACENIU W KASIE SPÓŁDZIELNI.

ZAPRASZAMY!

PRZYJMUJEMY PRZEDPŁATY

NA SADZARKI DWURZĘDOWE DO ZIEMNIAKÓW.

ADRES:

ZAKŁAD HANDLU ZAGRANICZNEGO
Spółdzielni Produkcji Rolniczej „PIAST" CHĘCINY
BAZA HANDLOWA W TOKARNI (przy trasie Kielce — Kraków)
tel. 189 Chęciny i tel. 66-32-98 Kielce (po 17). 215-k

---

**TIMA**
KIELCE, ul. SIENKIEWICZA 76
5 piętro, pokój nr 1
tel. 66-45-11, wewn. 59

PROPONUJE:
- BELGIA — HOLANDIA — 15—20.II.91 (najbliższy termin)
- TURCJA — ISTAMBUŁ 27.I—2.II. (najbliższy termin)

7 dni, autokar „mercedes" kontrahenta tureckiego, wyjazdy z Kielc w każdą niedzielę.
Hotele w centrum Istambułu. Szybki przejazd.
ZAPRASZAMY
80727-g

---

PRZEMYSŁOWO-USŁUGOWA SPÓŁDZIELNIA PRACY „UNIA"
KIELCE, ul. Buczka 31 tel. 548-85, III p. pok. 302
w godz. 7—15

ZATRUDNI:
- RADCĘ PRAWNEGO na 1/2 etatu
- INŻYNIERA lub technika z uprawnieniami budowlanymi, 5-letnią praktyką na stanowisku kierowniczym
- STOLARZA
- STOLARZA z uprawnieniami mistrza lub technika stolarni

POSIADA W SPRZEDAŻY:
— nagrzewnice do piecyków PG-4, PG-6 oraz piecyki PG-6
— drut 0,8 — do 1 mm
— gwoździe budowlane różnych rozmiarów
— siatkę „RABITZA"

USŁUGI:
— stolarka budowlana, dowóz węgla, miału i koksu własnym transportem — konserwacja wag.
CENY NA USŁUGI KONKURENCYJNE, do uzgodnienia między stronami. 81186-g

---

PPUH „UNISERVICE"
OFERUJE w ciągłej sprzedaży hurtowej
artykuły spożywcze ● artykuły przemysłowe
PIWO ✱ WINA ✱ PAPIEROSY
POLECAMY szczególnie!
MARGARYNĘ słonecznikową „REMIA imp. Holandia, 500 g, w cenie 8700 zł.
Nasz adres: Biuro Handlu Wewnętrznego Kielce, ul. Warszawska 44, tel. 410-41, w. 123
Magazyn-hurtownia KIELCE, PERYFERYJNA 12
81319-g

---

## RÓŻNE

FOTOKATALOGI „ROMEO". Wrocław 3, skrytka 1000. 170-k

„HADES" dodatkowe drzwi. Kielce. 31-29-83. 80306-g

FIRMA Konsulta poszukuje osób dysponujących lokalami sklepowymi z terenu woj. kieleckiego i radomskiego. Branża przemysłowa. Atrakcyjne warunki współpracy. Możliwość zatrudnienia. Kontakt osobisty, listowny lub telefoniczny. Starachowice, Leśna 33, tel. 65-24. 415-zł

USA — zaproszenia załatwię. Skarżysko tel. 53-04-54. 5469-r

PRZEDSIĘBIORSTWO Budowlane „Handlowiec", 44—200 Rybnik, Raciborska 71 zatrudni pracowników do budowy obiektów sakralnych — Austria. Przewóz, wyżywienie, zakwaterowanie bezpłatne. Wynagrodzenie: 10—20 dolarów/godz. Warunek: wpłata 500.000 przekazem pocztowym, zwrot na każde żądanie. Nie płacimy odsetek inflacji rynkowej. Nie przyjeżdżać osobiście. Wyjazd II kwartał 1991 r. Ogłoszenie nie stanowi umowy. 5474-r

PRZESTRAJANIE PAL-SECAM, wideo, UKF — gwarancja. Kielce, 555-16. 80620-g

WIDEOFILMOWANIE. Kielce, 405-45. 80395-g

ODBIORCÓW żaluzji poszukuje. Kielce, 507-16. 80371-g

ZALUZJE — tanio. Kielce, 297-38. 78731-g

NAPISY szyldy, plansze tablice nagrobkowe. Kielce Kilińskiego 21. 80300-g

ROLNICY tanio wykonują na zamówienie szufle linowe do mechanicznego usuwania obornika ładowacze stałe i przejezdne do ładowania obornika o napędzie elektrycznym. Warsztat Ślusarski, Burczy Wacław 44-100 Gliwice, Pszczyńska 122, tel. 32-14-73. 122-k

---

FIRMA ZATRUDNI TECHNOLOGA szefa produkcji KRAWIECTWA LEKKIEGO.
Radom, tel. 424-12. 5536-r

## SPRZEDAM

SPRZEDAM telewizor kolorowy „rubin 714p" z wymienionym kineskopem. Tanio. Kielce, 66-20-28. 81103-g

„FIATA 126p" (1984) tanio. Kielce, Bąkowa 14. 81215-g

SPRZEDAM tanio futro karakułowe — czarne, kożuch męski brązowy. Kielce, 548-58. 81201-g

SPRZEDAM karoserię „fiata 126p". Radom, 537-34. 5555-r

SIATKI ogrodzeniowe. Kielce, Zagórska 103, 229-24. 80900-g

TANIO cukier w workach 50 kg. Kielce, Warszawska 44, tel. 472-84. 80945-g

„KAMAZA 55—11" (nowa kabina), „stara A200". Szczecno 133 k. Borkowa. B.O.

WYSOKIEJ jakości japońskie zestawy satelitarne na „astrę", cena 4 mln. Kielce, 204-60. 81976-g

SPRZEDAM kabinę nową „żuka", „ursusa 4512", 50 mtg, „bisona 2056", Mental Witold, Garłatoniec 74, gm. Kije. 80257-g

ZŁOM
skup — sprzedaż metali kolorowych
Skarżysko-Kam., ul. Zaporęga 3
tel. 530-986. 80688-g

---

PTHW w RADOMIU
OGŁASZA PRZETARG NIEOGRANICZONY

na samochód marki „polonez 1,5", rok prod. 1989, przebieg całkowity 6240 km, cena wywoławcza 44.000.000 zł

Przetarg odbędzie się 7 lutego 1991 r. o godz. 10 w siedzibie przedsiębiorstwa przy ul. Toruńskiej 3, gdzie można również oglądać pojazd w godz. 7—15.

Wadium w wysokości 10 proc. ceny wywoławczej należy wpłacić w kasie przedsiębiorstwa najpóźniej w przeddzień przetargu. Nie odpowiadamy za ukryte wady pojazdu oraz zastrzegamy sobie prawo do unieważnienia przetargu bez podania przyczyn. 200-k

---

TANIE
swetry włoskie, eleganckie płaszcze austriackie, importowaną bieliznę damską i męską oferuje
Hurtownia „AKROS"
Kielce, Tatrzańska 111
tel. 31-73-50 w g. 8—17
80319-g

---

PPiMUEB „ELEKTROMONTAŻ" KIELCE, ul. HAUKE-BOSAKA 1
POSIADA WOLNE MOCE PRODUKCYJNE
i OFERUJE produkcję w krótkich terminach
następujących urządzeń i wyrobów:
- ◆ ROZŁĄCZNIKI 1 kV typ „rin 630 A"
- ◆ SZAFKI kablowe, oświetleniowe i słupowe
- ◆ SZAFY i PULPITY sterownicze oraz SZAFY AKP
- ◆ TABLICE licznikowe i bezpiecznikowe
- ◆ ROZDZIELNIE wolno stojące niskiego i wysokiego napięcia
- ◆ rozdzielenie okapturzone żeliwne oraz inne urządzenia rozdzielcze wg indywidualnych projektów
- ◆ WIEŻE i STOJAKI oświetleniowe
- ◆ DRABINKI kablowe ◆ UCHWYTY odgromowe ◆ KRATY.
- ◆ DRZWI metalowe
- ◆ KONSTRUKCJE słupowe i inne
- ◆ IZOLATORY wsporcze i przepustowe 12 i 24 kV (z żywic epoksydowych)
- ◆ IZOLATORY wsporcze 1 kV (z itamidu)

Ponadto WYKONUJEMY
PEŁNY ZAKRES PRAC MONTAŻOWYCH
w ZAKRESIE ROBÓT ELEKTRYCZNYCH
Informacje na te tematy pod nr tel. 460-71, wewn. 206 lub 477-18.
224-k

# CO, GDZIE, KIEDY?

**KIELCE**

PAŃSTWOWY TEATR IM. S. ŻEROMSKIEGO — „Poznaj nim pokochasz" — g 16.

PAŃSTWOWY TEATR LALKI I AKTORA „KUBUŚ" — nieczynny (zespół w terenie)

**KINA**

„Romantica" — „Randka z nieznajomą" — USA, l. 15, g. 11.15, 15.45 i 19.45. „Pretty Woman" — USA, l. 15, g. 9, 13.30, i 17.30. WIDEO — „Gwałt" — hiszp., l. 18, g. 11.30 i 17.45.

„Moskwa" — „Przygody rabbiego Jakuba" — fr., l. 12, g. 13.15 i 15.30. „Płonąca kobieta" — RFN, l. 15, g. 9, 11, 17.30 i 19.30.

„Echo" — „Telepasja" — USA, l. 15, g. 14.45. „Zmowa milczenia" — USA, l. 15, g. 17 i 19.

„Sabat" — nieczynne

**MUZEA - WYSTAWY**

MUZEUM NARODOWE „PAŁAC" — pl. Zamkowy — „Wnętrza pałacowe XVII i XVIII w.", „Galeria malarstwa polskiego", „Sanktuarium Marszałka Józefa Piłsudskiego" „Broń europejska i wschodnia ze zbiorów Muzeum Narodowego w Kielcach". Czynne w godz. 10—16 Poniedziałek i wtorek — nieczynne.

ODDZIAŁ PL. PARTYZANTÓW — wystawa czasowa: „Arcydzieła malarstwa polskiego z galerii w Sukiennicach". Czynne w godz. 10—17. W poniedziałek nieczynne.

MUZEUM LAT SZKOLNYCH S. ŻEROMSKIEGO — ul. J. Pawła II — czynne w godz. 9—15. W środę w godz. 12—18. W niedzielę i poniedziałek — nieczynne.

MUZEUM H. SIENKIEWICZA czynne w godz. 10—16.

GALERIA FOTOGRAFIKI ZPAF — ul. Warszawska 8a — wystawa fotografików z Łotwy.

MUZEUM ZABAWKARSTWA — ul. Kościuszki 11, czynne w godz. 10—17.

GALERIA BWA „Piwnice" — ul. Leśna 7 — wystawa malarstwa Lucyny Krakowskiej i ekslibris Leszka Bondarowicza. — czynne w godz. 11—17. W niedzielę — w godz. 11—15. W poniedziałek — nieczynne

**DYŻURY OSTRE**

SZPITALE: Oddziały Wewnętrzny — Czerwona Góra. Chirurgiczny — Kościuszki. Ginekologiczno-Położniczy wg rejonizacji, tel. 510-06, 467-43.

**OSTROWIEC**

**KINA**

„Przodownik" — „I kto to mówi" — USA, l. 12, g. 17. „Interesy rodzinne" — USA, l. 15, g. 19.

**STARACHOWICE**

**KINA**

„Jaspol" — „Bogowie są szaleni" — cz. II, USA, l. 12, g. 16. „Emanuelle II" — fr., l. 18, g. 18.

**SKARŻYSKO**

**KINA**

„Wolność" — „Krwawy sport" — USA, l. 15, g. 17 i 19.

**KOŃSKIE**

**KINA**

„Pegaz" — „9 i 1/2 tygodnia" — USA, l. 18, g. 15.30 i 17.30.

**WŁOSZCZOWA**

**KINA**

Dom Kultury — nieczynne.

**RADOM**

TEATR POWSZECHNY IM. J. KOCHANOWSKIEGO — „Pastorałka" — g. 17.

**KINA**

„Bałtyk" — „Szalona małolata" — USA, l. 15, g. 9, 15.30. „Kickboxer" — USA, l. 15, g. 11, 13.30, 17.30 i 19.30.

„Hel" — „Weekend u Berniego" — USA, kol. l. 15 g. 10.30, 15.30 i 17.30. „Powrót wilczycy" — pol. kol., l. 18, g. 8.30, 12.30, 19.30.

„Odeon" — „Monaker" — USA, l. 15. g. 13.30. 15.30 i 17.30

MAŁE KINO — os. Południe — klub filmowy — „Nocny ekspres" — USA, l. 18, g. 18.30

GRÓJEC: „Odra" — „Turner i Hooch" — USA, kol. l. 15, g. 17. „Stowarzyszenie Umarłych Poetów" — USA, l. 15, g. 18.45.

IŁŻA: Dom Kultury: — „Sex telefon" — USA, l. 18, g. 17 i 19.

# TELEWIZJA

**PROGRAM I**

8.00 Dzień dobry — poranny magazyn rozmaitości
9.00 Wiadomości poranne
9.10 Sto lat — magazyn ubezpieczeń społecznych
9.20 Domowe przedszkole
10.05 „Gliniarz i prokurator" (7) — serial kryminalny prod. USA: „Duszą i ciałem"
11.55 Wiadomości
**12.00—15.55 Telewizja edukacyjna**
12.00 O naturze rzeczy (2) — film dok.
12.30 Duchy zamków polskich: „Kochankowie z Dębna" — film dok. Mirosława Gronowskiego
13.00 Fizyka — indukcja elektromagnetyczna
13.30 Spotkania z literaturą — Leon Kruczkowski „Niemcy"
14.05 Agroszkoła — nowe gatunki roślin jagodowych
14.30 Ziemia — nasza planeta — lodowce
15.00 Aktualności telegazety
15.05 Kim być? — program dla 15-latków
15.30 Stare miasto w Szanghaju — film dokumentalny prod. chińskiej
15.55 Program dnia
16.20 Dla młodych widzów: Kwant oraz film z serii; „O naturze rzeczy" (3)
17.15 „Teleexpress"
17.35 Spojrzenia — publicystyka międzynarodowa
18.00 10 minut
18.10 Ostatni powstaniec — film dokumentalny Artura Janickiego
18.45 Magazyn katolicki
19.15 Dobranoc: „Psi żywot"
19.30 Wiadomości
20.05 „Gliniarz i prokurator" (7) — serial kryminalny prod. USA: „Duszą i ciałem"
20.55 Pegaz
21.55 Studio Sport — Mistrzostwa Europy w łyżwiarstwie figurowym — solistki
22.30 Wiadomości wieczorne
22.45 Jazz Jambore '90 — „Toots Thielemans Trio"
23.20 Język angielski (42)

**PROGRAM II**

**7.55—11.00 Telewizja śniadaniowa**
7.55 Powitanie
8.00 Panorama dnia
8.10 Ulica Sezamkowa — program dla dzieci
9.10 Serial filmowy
10.00 CNN — Headline News
10.15 Magazyn telewizji śniadaniowej
11.00 „Przed samym sobą" — (cz. 2) film fab. prod. ZSRR
12.10 „Tygiel narodów" — reportaż o społeczeństwie amerykańskim
12.45 Program dnia
12.50 Przegląd prasy
13.00 Wrocław na antenie Dwójki
14.00 CNN — Headline News
14.15 Publicystyka
15.00 Ulica Sezamkowa — program dla dzieci
16.00 Magazyn krajów nadbałtyckich
17.00 „Kosmopolak" — film dokumentalny Beaty Postnikoff o Jacku Kaczmarskim
18.00 Program lokalny
18.30 „Cudowne lata" — serial prod. USA (powt.)
19.00 Obserwator
19.20 Wojna o pokój
19.30 Język niemiecki (12)
20.00 Studio Sport — Mistrzostwa Europy w łyżwiarstwie figurowym — jazda dowolna kobiet
21.00 Ekspres reporterów
21.30 Panorama dnia
21.45 Perły z lamusa: „Jestem zbiegiem" — film prod. USA (1932 rok 100 min.)
23.25 Sport
23.35 Rozmowy z Czesławem Miłoszem (9) — Pierwsza praca
23.50 Komentarz dnia
23.55 CNN — Headline News

**PRZEDSIĘBIORSTWO SPRZEDA NOWE PODNOŚNIKI TAŚMOWE:**
**B-500, L 35; B-500 L 45,5, B-500 L 15.**
**Oferty prosimy zgłaszać pod adresem:**
**MAŁOGOSZCZ, skr. poczt. 15, tel. 551-94 (P. J. Majkowski).** 212-k

**sport sport sport**

# SPORTOWCY 1990 ROKU na Kielecczyźnie

**SENIORZY**

| | | | |
|---|---|---|---|
| 1. | Zbigniew PIĄTEK | kolarstwo | Korona Kielce |
| 2. | Maria LITWINOWICZ | judo | Błękitni Kielce |
| 3. | Ryszard GANCEWSKI | rajdy mot. | Korona Kielce |
| 4. | Tomasz BROŻYNA | kolarstwo | Korona Kielce |
| 5. | Tomasz KRUKOWSKI | wyś. sam. | Automobilklub |
| 6. | Piotr KOTLARSKI | lekka atl. | Budowlani |
| 7. | Agnieszka MALINOWSKA | judo | Błękitni Kielce |
| 8. | Marek PRZYBYLSKI | piłka ręcz. | Korona Kielce |
| 9. | Jerzy SOWIŃSKI | piłka ręcz. | Korona Kielce |
| 10. | Mariusz MAZUR | karate | KK Karate |

**JUNIORZY**

| | | | |
|---|---|---|---|
| 1. | Adam GREGORCZYK | strzelectwo | Świt Starach. |
| 2. | Małgorzata JAMRÓZ | lekka atl. | Żak Kielce |
| 3. | Zbigniew GRUDZIEŃ | zapasy | Znicz Podzamcze |
| 4. | Olimpia BARTOSIK | szachy | Kolejarz Kielce |
| 5. | Robert PAWLAK | lekka atl. | Żak Kielce |
| 6. | Artur OSMAN | lekka atl. | Granat Skarżys. |
| 7. | Artur LIS | rajdy mot. | KTM Novi |
| 8. | Paweł WIĘCKOWSKI | rajdy mot. | KKM Kielce |
| 9. | Małgorzata ZELEK | judo | Błękitni Kielce |
| 10. | Hubert BAĆKOWSKI | | |
| | Marcin WENGORSKI | kolarstwo | Korona Kielce |

**TRENERZY**

| | | | |
|---|---|---|---|
| — | Krzysztof STANEK | kolarstwo | Korona Kielce |
| — | Edward STRZĄBAŁA | piłka ręcz. | Korona Kielce |
| — | Andrzej WITKOWICZ | judo | Błękitni Kielce |
| — | Krzysztof WOLIŃSKI | lekka atl. | Granat Skarż. |
| — | Janusz WRÓBLEWSKI | strzelectwo | Świt Starachow. |

Podobnie jak w latach poprzednich, zorganizowaliśmy wśród działaczy, szkoleniowców i dziennikarzy plebiscyt na najlepszych sportowców i trenerów Kielecczyzny w 1990 roku. Wspólnie z b. prezesem WFS Zbigniewem Sygutem i kierownikiem Oddziału Sportu UW, Markiem Kędziorem, podsumowaliśmy to głosowanie.

● Specjalne wyróżnienie otrzymała **Elżbieta Gorgoń,** uczestniczka biegu maratońskiego w Nowym Jorku, która trasę tę pokonała na protezach.

● Wyróżnienie Fair Play przyznaliśmy **Grzegorzowi Horodyńskiemu** z KKM, za udzielenie pomocy koledze na trasie rajdowej.

● Najlepszą imprezą minionego roku były **młodzieżowe mistrzostwa Polski w lekkiej atletyce.**

● Największa wpadka, to **eliminacja mistrzostw świata w rajdach motocyklowych,** kiedy to zginęły motocykle ze strzeżonego parku maszyn.

## Pożegnanie

**Podczas spotkania działaczy, zawodniczek i zawodników sekcji lekkoatletycznej (istnieje 33 lata) kieleckich Budowlanych, najlepszym, w tym medalistom mistrzostw Polski i spartakiady młodzieży, wręczono upominki i podziękowano za uzyskane wyniki. Były więc okazje do wspomnień a także wspólnej dyskotekowej zabawy.**

**Po 29 latach pracy szkoleniowej w kieleckim klubie pożegnano Henrykę Jóźwikową, byłą mistrzynię Polski, później znakomitą trenerkę, wychowawczynię wielu sportowców i medalistów, których w kronikach Budowlanych doliczono się aż 35. Były życzenia, „gratulacje, podziękowania, upominki od WFS, Zrzeszenia „Budowlani" i firm patronujących klubowi.**

**EXPRESS LOTEK**

**15, 16, 20, 27, 30**

**SUPER LOTEK**

**3, 19, 21, 22, 28, 39, 48**

## ZE ŚWIATA

● Złoty medal w supergigancie narciarskich mistrzostw świata zdobył 22-letni Austriak **Stefan Ebarharter,** srebrny Norweg **Kjetil Andre Aamodt,** a brązowy Francuz **Franck Piccard.**

● Do półfinałów mistrzostw Australii w tenisie awansowali: **Boris Becker** po wygraniu z Huy Forgetem 6:2. 7:6 (7-2), 6:3. **Stefan Edberg,** zwyciężając Jaime Yzaga 6:2. 6:3. 6:2. **Ivan Lendl** eliminując Gorana Prpica 6:0. 7:6 (7-1). 7:6 (7-2). **Patrick McEnroe** wygrywając z Christiano Carattli 7:6 (7-2). 6:3, 4:6, 4:6. 6:2.

W półfinale kobiet wystąpią: **Jana Novotna i Arantxa Sanchez-Vicerio** i **Mary-Joe Fernandez** i **Monika Seles.**

## W skrócie

KIELCE. Rozegrano tu kolejny **wojewódzki turniej klasyfikacyjny juniorów młodszych w badmintonie.** Wystąpiło w nim ponad 30 dziewcząt i chłopców.

W finale gry pojedynczej juniorek młodszych zmierzyły się dwie uczennice SP 19 z Kielc. Po ciekawej grze **Edyta Poliwczak** zwyciężyła **Agnieszkę Jeż** 7:11, 11:5, 11:7. Także w grze deblowej górą były **Jeż i Poliwczak** które w decydującym spotkaniu pokonały parę **Monika Kłosińska — Wioletta Piątek** (SP 19 Kielce) 15:4, 15:5.

Wśród juniorów młodszych najlepszy okazał się **Paweł Nastarowski** (SP 2 Miechów). W finałowej grze pokonał on **Marcina Stróżyka** (SP 19 Kielce) 11:7, 11:8.

W grze deblowej **Paweł Nastarowski** i **Mariusz Pogoń** (obaj SP 2 Miechów) zwyciężyli parę z Suchedniowa, **Grzegorz Miernik — Artur Salwa** 15:2, 15:4.

## Wystąpią w finałach

W ostatnich dniach rozegrano kilka strefowych turniejów tenisa stołowego, podczas których dobrze radzili sobie reprezentanci ziemii radomskiej.

Seniorzy spotkali się w Chełmie, gdzie bardzo miłą niespodziankę sprawił młody **Tomek Plewiński** z Broni. Pokonał on wielu rutynowanych rywali i bezapelacyjnie zwyciężył, kwalifikując się do finału centralnego. Czołowe miejsca zajęli również inni jego koledzy z pierwszoligowego zespołu metalowców. **Dimitr Pieriewierziew** był trzeci, **Wojciech Grzegorczyk** — czwarty, **Jan Molęda** — szósty, **Krzysztof Świątek** — siódmy, zaś **Artur Kalita** znalazł się na ósmej pozycji.

Młodzież rywalizowała w podobnym turnieju w Ożarowie. Także tu z powodzeniem. Wśród juniorek młodszych **Magdalena Kasprzak** z Wsoli zajęła wysoką czwartą lokatę i pojedzie na zawody finałowe. W tej samej grupie piąta była **Magda Śmiechowska** z Broni. W gronie juniorów młodszych siódmą lokatę wywalczył **Mariusz Majewski** z Wsoli, zaś **Karol Salecki** z Jedlińska był dziewiąty.

Wśród juniorów warto odnotować piąte miejsce **Mariusza Żurowskiego** i siódme **Pawła Kowalczyka** (obaj Broń).

(d)

## Jutro ostatni raz!

W piątek po raz ostatni zamieścimy kupon plebiscytu czytelników na najpopularniejszych sportowców Kielecczyzny 1990 roku. Jutro też upływa termin dostarczenia lub wysłania kuponów do redakcji. Radzimy się pospieszyć.

Podając wyniki głosowania działaczy, trenerów i dziennikarzy, pomagamy w ten sposób typować czytelnikom.

Prosimy do kiosków w poniedziałek, w tym dniu zamieścimy wiele informacji o plebiscycie, nagrodach i zakończeniu głosowania, wręczeniu pucharów i dyplomów.

**ZOSTAŃ KARATEKĄ**

Kielecki Klub Karate prowadzi zapisy chętnych na treningi karate, które odbywają się we wtorki i czwartki w sali gimnastycznej Szkoły Podstawowej nr 22 w Kielcach przy ul. Gagarina.

## Plebiscyt '90

1. ........................
2. ........................
3. ........................
4. ........................
5. ........................
6. ........................
7. ........................
8. ........................
9. ........................
10. ........................

Imię i nazwisko ........................
........................
Adres ........................
........................

**AGENCJA REKLAMY RADIOWEJ I TELEWIZYJNEJ „SUKCES" ul. ZWM 4 w Kielcach, zapewnia fachowe i błyskawiczne wykonanie zleceń dotyczących komunikatów, audycji, programów sponsorowanych, ogłoszeń, reklam, informacji o notowaniach giełdowych, kontaktach, imprezach, sprzedaży, funkcjonowania banków, giełd. Zajmuje się także promocją, organizowaniem aukcji i giełd.**

**Jest to najszybsza forma reklamy i informacji w ciągu dnia, a wszystko w przystępnych cenach i połączone z dobrą, modną muzyką.**

Dziś czwartek, 24 stycznia 1991 r. Imieniny Felicji i Tymoteusza. Słońce wschodzi — 7.29, a zachodzi 16.08.

# Mamo, tato, mam ferie

**Większość pracujących rodziców z umiarkowanym entuzjazmem odnosi się do tego radosnego dla wszystkich uczniów faktu. Chcieliby, aby ich pociechy jak najlepiej wykorzystały dwutygodniową przerwę w nauce. Można by wziąć urlop i jechać na wczasy do Zakopanego, lecz takich szczęśliwców z forsą jest dziś niewielu...**

ULUBIONĄ formą spędzania zimowych wakacji są od lat zimowiska. Niestety, mniej ich w tym roku niż dawniej, bo i sytuacja finansowa większości zakładów pracy, a także rodziców nie sprzyja takim przedsięwzięciom. Koszt jednego skierowania wynosi około 700 tys. zł, z tego część może, choć nie musi, dofinansować zakład pracy, a zależy to od dochodu na członka rodziny. Zaledwie parę instytucji zgłosiło się do tej pory do kuratorium o wydanie zezwolenia na zorganizowanie zimowiska, wśród nich huta w Ostrowcu Świętokrzyskim (dla 350 dzieci), Zakład Usług Socjalnych Kuratorium Oświaty i Wychowania w Kielcach (zimowisko w Rabce i obozy młodzieżowe w Czechosłowacji dla 120 osób). Niezawodne w organizacji wypoczynku dla dzieci z rodzin o trudnej sytuacji jest TPD — z jego oferty skorzysta 300 podopiecznych. Rodzice pokryją jedynie pełne koszty wyżywienia (200-240 tys. zł). ZHP planuje obozy dla ponad 200 harcerzy, zaś Szkolny Związek Sportowy proponuje obozy sportowe dla 100 osób z województwa kieleckiego. Jeszcze obozy dla 50 uczniów z kieleckich szkół średnich zorganizowane przez KS Budowlanych i to wszystko. Dawniej, w takim jak teraz okresie, czyli za pięć dwunasta, uruchamiano „bank wolnych miejsc". Obecnie nie ma takiej potrzeby, bowiem miejsc wolnych już nie ma. A zatem szerokiej drogi, a reszcie proponujemy wypoczynek... w szkole.

NIEMAL wszystkie kieleckie szkoły, zgodnie z zaleceniem kuratorium, będą podczas ferii otwarte, a do uczniów skierowano zaproszenie, by przyszli w godzinach dopołudniowych, jeśli, oczywiście, mają ochotę (z pobożnym, po cichu wypowiadanym życzeniem, by nie uczynili tego wszyscy...). Dyżurni nauczyciele zaproponują zajęcia na sali gimnastycznej, w świetlicy, poprowadzą gry, konkursy, będzie może wyprawa do kina albo filmy wideo. Gdyby tak udało się zrobić lodowisko, jeśli mróz dopisze. Pedagodzy powinni też orientować się, co ciekawego dzieje się w najbliższej okolicy, a zwłaszcza, co proponują dopołudniową porą osiedlowe domy kultury. Ze względów finansowych zrezygnowano z organizacji półkolonii, a udział w szkolnej rekreacji będzie bezpłatny i dowolny.

**Dzieciaki nie mogą się nudzić — chętnie zaanonsujemy ciekawsze imprezy w mieście. Zachęcamy organizatorów do kontaktu z nami, a rodziców — do czytania „Słowa".**

**BOŻENA SMORAWSKA**

## Oświadczenie RM w Kielcach

**Rada Miejska w Kielc... zebrana na sesji po interwe... wojsk radzieckich na Litwę o... zagrożeniu suwerenności Łot... i Estonii przyłącza się do g... protestu Polaków przeciw gw... ceniu niezbywalnego pra...**

## O pomoc dla republik nadbałtyckich

**człowieka do życia w kraju wolnym i demokratycznym.**

**W dniu pogrzebu ofiar Ar... Czerwonej w Wilnie byliś... razem z Litwinami.**

**Wyrazem naszego poparcia wolnej Litwy, Łotwy i Est... niech będzie udział w a... pomocy humanitarnej. Pa... tajmy o tym, że nie tak d... no nam walczącym o te s... wartości, których domagają Litwini, Łotysze i Estońc... — pomagali inni.**

## Będzie pralnia!

Społeczeństwo Kielc doskonale wie, od ilu lat **Wojewódzki Zespół Opieki nad Matką i Dzieckiem** przy ul. Langiewicza boryka się z kłopotami lokalowymi oraz zapleczem technicznym. W szczególnej ruinie znajduje się pralnia. Jak nas poinformował rzecznik prasowy prezydenta, **Zbigniew Szczepańczyk** oraz dyrektor szpitala, **Andrzej Szczurowicz**, istnieje szansa, że może się to zmienić. Otóż grupa ludzi, zajmująca się głównie ochroną środowiska, a pochodząca z zaprzyjaźnionego z Kielcami miasta Gävle w Szwecji postanowiła przekazać właśnie tak bardzo potrzebne wyposażenie pralni. Delegacja ze szwedzkiego miasta przyjedzie do Kielc w dniach 19—21 lutego, w celu dokonania planu konkretnej pracy montażowej urządzeń.

**(bas)**

## Młodzi kierowcy

**Kuratorium Oświaty i Wychowania, Wydział Ruchu Drogowego KRP w Kielcach** oraz **PZMot, Kielecki Klub Cyklistów „Westa"** (którzy fundowali nagrody) są organizatorami kolejnego już turnieju **bezpieczeństwa ruchu drogowego.** W eliminacjach miejskich, które w tym roku odbyły się w **SP nr 1** w Kielcach wzięło udział kilkadziesiąt uczniów z 15 kieleckich szkół podstawowych. Młodzież musiała się wykazać nie tylko znajomością zasad poruszania się na drodze, ale także pokonać rowerowy tor przeszkód. Indywidualnie najlepszymi okazali się: **Łukasz Majda z SP nr 1, Mariusz Posłowski z SP nr 25 i Krzysztof Socha z SP nr 1. Zbiorowo 1 miejsce zajęła Szkoła Podstawowa nr 1, II SP nr 10, III SP nr 32.**

**Gratulujemy.**

(bas)

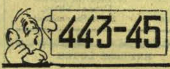


▲ Na ul. Zagórskiej naprzeciwko samu był kiedyś kiosk z lodami. Niedawno urządzono tam pijalnię piwa. Jej klienci konsumują pienisty napój (z braku miejsca w środku) na zewnątrz, przysparzając tym faktem kłopotów mieszkańcom pobliskich bloków...

▲ Już od dłuższego czasu mieszkańcy Słowika nie mogą się doprosić w Zakładzie Energetycznym o oświetlenie kładki...

▲ W bloku przy ul. Hożej 54, mimo interwencji w administracji osiedla nie naprawiono anteny zbiorczej...

▲ Wiesław Szejna, mieszkaniec osiedla Na Stoku od dwóch miesięcy czeka na naprawę niedawno założonego telefonu...

▲ Ze studzienki wod.-kan. na ul. Śniadeckich (naprzeciwko budynku policji) od kilku dni woda cieknie bez przerwy...

▲ Ludzkie pojęcie przechodzi na widok tego, co się dzieje w „Centrostalu" przy ul. Dzierżyńskiego. Przyjeżdżający tu klienci po stal nie mają gdzie usiąść, umyć rąk, ba, nawet się załatwić. Wokół brud, zimno. Rozumiem, że remont, ale...

## Sportowe propozycje

MOSiR w Kielcach wystąpił z ciekawą propozycją dla dzieci na okres ferii. Codziennie przez 3 godziny (10—13) właśnie w czasie ferii bezpłatnie udostępnia sztuczne lodowisko. Natomiast 2 lutego, również w godz. 10—13 odbędzie się tam wielki bal na lodzie.

Ponadto w godz. dopołudniowych funduje dzieciom 50-procentową zniżkę na basen przy ul. Krakowskiej. Szczegółowe informacje tel. 405-04 oraz (tylko w sprawie basenu) 440-85.

(bas)

## Wyprzedaż

Ostatnia **wyprzedaż książek wycofanych z księgozbioru kieleckiego WDK** — literatura piękna, lektury szkolne i in. — 26 bm. (sobota) WDK, ul. Ścięgiennego 6 w godz. 11—15.

## Studia

Punkt Konsultacyjny ... Kielcach krakowskiej A... demii Ekonomicznej ogł... nabór na semestr zerowy ... kandydatów na kierunki: ... nansów, bankowości, rach... kowości, handlu wewnętrz... go, ekonomiki produkcji. ... mestr zerowy przeznacz... jest dla osób pragnących ... diować systemem zaocz... w Kielcach, również dla te... rocznych absolwentów. Stu... trwają 3,5 roku. Rozpoczę... semestru zerowego — II ... łowa lutego br. Bliższych ... formacji udziela biuro Pu... tu Konsultacyjnego w K... cach, pawilon A Politech... ki Świętokrzyskiej, pok. ... w czwartki w godz. 14—... tel. 426-48.

**Mężczyzna, który 21 sierpnia 1990 r. około godz. 18.30 w tunelu dworca PKP w Kielcach przekazał znaleziony przez siebie brązowy portfel milicjantowi prowadzącemu zatrzymanego człowieka proszony jest o zgłoszenie się do Komisariatu Kolejowego Policji w Kielcach, plac Niepodległości 1, pokój 6 lub kontakt telefoniczny: 29-079.**

## Komunikat policji

*Taryfowa opłata za każdy metr sześcienny wywiezionych na komunalne wysypisko śmieci nie jest wygórowana. Za opróżnianie kontenerów wszyscy mieszkańcy spółdzielczych bloków płacą tysiące złotych, a obciążenie to ukryte jest gdzieś w stawce czynszu. Mieszkańcy domków jednorodzinnych i właściciele prywatnych posesji powinni z MPO zawrzeć umowy na oczyszczanie działek z odpadków. Wielu kielczan korzysta z takich usług, płaci ile trzeba, wystawia przed bramę pojemniki pełne śmieci.*

## *Podrzutki*

*Wieczorem przy kontenerach i altankach śmietnikowych praktycznie we wszystkich dzielnicach mieszkaniowych miasta pojawiają się jednak... piraci. Do spółdzielczych lub komunalnych pojemników odpadki z całego tygodnia, z całego miesiąca wyrzucają ci, którzy pozornie oszczędzają nie wiążąc się umowami z MPO. Do kontenerów wysypywany jest gruz z modernizowanych własnie w okolicy domów, zebrane na przydomowych działkach kamienie, wyrzucone do lamusa sprzęty.*

*Niby nic, ale to przecież świadectwo obyczajów. Takie podrzucanie swoich śmieci obcym. Takie małe, brzydkie cwaniactwo.*

*(bis)*

## Nie każdy będzie mógł zosta... taksówkarzem

W środowisku taksówkarskim wrzało od dawna. Chodziło o kw... tię przyjmowania ludzi do pracy w tym zawodzie, a konkre... by nie były to osoby przypadkowe, nie spełniające podstawow... warunków zdrowotnych i fachowych. Decyzją Zarządu Miasta ... 5 grudnia ub. roku obowiązywać będą następujące wymag... dla osób podejmujących działalność przewozową taksówkami o... bowymi:

● Przeprowadzenie badań psychologicznych oraz badań spr... ności fizycznej i psychicznej (badania lekarskie) dopuszczając... do wykonywania zawodu kierowcy taksówki osobowej, a także ... konywanie okresowych badań sprawności fizycznej i psychic... dla kierowców w wieku do 55 lat — co 3 lata, a w wieku ... wyżej 55 lat — corocznie;

● Posiadanie 3-letniej praktyki w kierowaniu samochodem;

● Przedstawienie zaświadczenia z badania technicznego ... jazdu w zakresie przystosowania do zarobkowego przewozu o...

W stosunku do osób, które podjęły pracę w okresie od 1 st... nia 1989 do dnia wejścia w życie opisanej uchwały postano... no przedstawić weryfikację (w zakresie podanych wymagań... terminie do 30 czerwca br. Za wykonanie uchwały odpowiedzi... jest Wydział Rozwoju Gospodarczego i Urynkowienia oraz Wyd... Komunikacji UM.

## Notatnik

❖ 24 bm., godz. 18, Klub „Wspak" — występ **Teatru Wizualnego Studentów** KO ze spektaklem **„Uwikłanie".**

❖ Adresy kontaktowe udostępniane przez Konsulat Generalny w Krakowie wyłącznie dla członków **Niezależnego Samorządnego Towarzystwa Przyjaźni Polsko-Amerykańskiej** oraz zapisy do towarzystwa — co tydzień w czwartki w godz. 16—17 w pokoju 67 przy pl. Wolności 2. Jednocześnie sekcja teologiczna towarzystwa zaprasza 24 bm. o godz. 17 na odczyt pt. **„Polityka neutralności aktywnej w służbie pokoju".**

❖ **„Kieleckie Prezentacje Muzyczne"** — tarnowska formacja **„Toy"** oraz rodzimy **„Kramer"** — MCK, 24 bm., godz. 16.

❖ DŚT — **pałacyk Zielińskiego** zaprasza 24 bm. o godz. 18 na wernisaż wystawy malarstwa **Tadeusza Tchórza.**

❖ **Muzeum Narodowe w Kielcach i Muzeum Narodowe w Krakowie** zapraszają 25 bm. o godz. 17 do sal wystawowych przy pl. Partyzantów na otwarcie wystawy **„Arcydzieła malarstwa polskiego z galerii w Sukiennicach".** Wystawa czynna będzie od 26, codziennie oprócz poniedziałków w godz. 10—17. Prosimy o wcześniejsze, telefoniczne (440-14, wewn. 233) zgłaszanie grup zorganizowanych.

❖ Kolejna prelekcja o sztuce włoskiej — **„Sztuka manieryzmu"** — BWA, 24 bm., godz. 16 — galeria **„Piwnice".**

❖ **ODK „Sabat"** zaprasza 26 bm. o godz. 10 na **giełdę wideo-komputerową,** a 2 lutego o godz. 20 na **bal karnawałowy.** Gra zespół „FORTIS". Informacje — tel. 31-08-70.

Słowo Ludu

Redaktor naczelny — Jadwiga Karolczak. Adres redakcji: 25-953 Kielce 12, skr. pocztowa 171, ul. Targowa 18. Telefony: redaktor naczelny 424-80, zastępca redaktora naczelnego 459-19, sekretarz redakcji 472-55; działy: publicystyczny 472-51, 489-91, 422-63, dział miejski i informacji 443-45, sportu 487-42, dział łączności z czytelnikami 447-25; redakcja nocna 520-36, 502-43. Biuro Ogłoszeń 448-58.

REDAKCJA W RADOMIU: 26-600 Radom, ul. Słowackiego ... telefony 237-36, 290-64.

Red. dyżurny — Lidia Zawistowska, red. depeszowy — Marek Maciągowski

...O, G...

KIEL...

...ŃSTWOWY T... ...OMSKIEGO — ...chasz" — g 16 ...ŃSTWOWY T... ...KTORA „KUB... ...ny (zespół w t... KIN... ...omantica" — ... ...ną" — USA, ... 19.45. „Pret... 15, g. 9, 13... — „Gwałt" — ... 17.45. ...oskwa" — „Pr... ...akuba" — fr., ... „Płonąca kob... g. 9, 11, 17.30 ...cho" — „Telep... g. 14.45. „Zm... USA, l. 15, g. 17 ...abat" — nieczy... MUZEA — W... ...ZEUM NARO... — pl. Zamk... pałacowe XVI... ...eria malarstw... ...ktuarium Ma... ...dskiego" „Br... ...chodnia ze zb... ...dowego w Ki... w godz. 10—16 ...ek — nieczynne ...DZIAŁ PL. ... — wystawa ... ...ela malarstwa ... w Sukiennic... godz. 10—17. W... ...ynne. ...ZEUM LAT S... ...OMSKIEGO — ... ...ynne w godz. ... godz. 12—18. W ... ...ałek — nieczy... ...ZEUM H. S... ...ne w godz. 10—... ...LERIA FOTOG... ... Warszawska ... ...rafików z Łot... ...ZEUM ZABAW... Kościuszki 11, c... 17. ...LERIA BWA ... Leśna 7 — wyst... ...ny Krakowskie... ...ka Bondarowicz... 11—17. W nie...

TE...

PROGRA...

Dzień dobry... magazyn roz... Wiadomości ... Sto lat — m... pieczeń społe... Domowe prz... „Gliniarz i p... — serial kry... USA: „Dusza... Wiadomości ... —15.55 Telewi... na ... O naturze ... film dok. ... Duchy zam... „Kochankowi... — film dok... Grenowskiego ... Fizyka — in... tromagnetycz... Spotkania z ... Leon Kruczk... cy" ... Agroszkoła ... tunki roślin ... Ziemia — na... lodowce ... Aktualności ... Kim być? — ... 15-latków ... Stare miasto ... — film ... prod. chińskie ... Program dnia ... Dla młodych ... Kwant oraz ... „O naturze r... „Teleexpress" ... Spojrzenia — ... międzynarodo... 10 minut ... Ostatni pows... dokumentalny ... nickiego ... Magazyn kat... Dobranoc: „... Wiadomości ... „Gliniarz i p... — serial kry... USA: „Duszą... Pegaz ... Studio Sport... stwa Europy ... wie figurowy...

PRZ... NOWE PODI... B-500, ... Oferty prosi... MAŁO... tel. 55...

iadczenie

w Kielcach

Miejska w Kielc... na sesji po interwe... dzieckich na Litwę o... iu suwerenności Łot... przyłącza się do g... Polaków przeciw gw... niezbywalnego pr...

...a do życia w kraju ... i demokratycznym.

...u pogrzebu ofiar Ar... ...ej w Wilnie były... Litwinami.

...em naszego poparcia ... Litwy, Łotwy i Est... ...gdzie udział w a... humanitarnej. Pan... tym, że nie tak d... walczącym o te s... których domagają ... Łotysze i Estońc... ...gali inni.

omoc

republik

bałtyckich

dia

Konsultacyjny ... krakowskiej A... Ekonomicznej ogł... ...a semestr zerowy ... ...tów na kierunki: ... bankowości, rach... handlu wewnętrz... ...nomiki produkcji. ... zerowy przeznacz... osób pragnących ... systemem zaoczn... ...ach, również dla te... ...n absolwentów. Stu... 3,5 roku. Rozpoczę... ...zerowego — II ... ...ego br. Bliższych ... udziela biuro Pu... ...ultacyjnego w K... ...awilon A Politech... ...tokrzyskiej, pok. ... ...rtki w godz. 14... ...48.

...ógł zosta...

...zem

...awna. Chodziło o kw... ...zawodzie, a konkret... ...ełniające podstawow... ...ją Zarządu Miasta ... następujące wymag... ...ozową taksówkami ...

...ych oraz badań sp... ...arskie) dopuszczając... osobowej, a także ... fizycznej i psychic... 3 lata, a w wieku ...

...waniu samochodem: ...ania technicznego ... ...kowego przewozu o... ...e w okresie od 1 st... ...ej uchwały postano... ...podanych wymagań ... uchwały odpowiedzi... ...nkowienia oraz Wy...

— Jadwiga Karolczak ... -953 Kielce 12, sk... Targowa 18. Telefony ... 424-80, zastępca re... ...459-19, sekretarz ... ...72-51, 489-91, 422-63 ... 87-42, dział łączności ... 520-36, 502-43. Biur... ..., ul. Słowackiego ... depeszowy — Mare...

# ...O, GDZIE, KIEDY?

KIELCE

...ŃSTWOWY TEATR IM. S. ...OMSKIEGO — „Poznaj nim ...chasz" — g. 16. ...ŃSTWOWY TEATR LALKI ...KTORA „KUBUŚ" — nie...ny (zespół w terenie)

KINA

...omantica" — „Randka z nie...moną" — USA, l. 15, g. 11.15, ... 19.45. „Pretty Woman" — ... l. 15, g. 9, 13.30, i 17.30. Wi... — „Gwałt" — hiszp., l. 18, g. ... 17.45. ...eskwa" — „Przygody rabbie...akuba" — fr., l. 12, g. 13.15 i ... „Płonąca kobieta" — RFN, ... g. 9, 11, 17.30 i 19.30. ...cho" — „Telepasja" — USA, ... g. 14.45. „Zmowa milczenia" ...SA, l. 15, g. 17 i 19. ...bat" — nieczynne

MUZEA — WYSTAWY

...ZEUM NARODOWE „PA...” — pl. Zamkowy — „Wnę... pałacowe XVII i XVIII w., ...eria malarstwa polskiego", ...ktuarium Marszałka Józefa ...dskiego" „Broń europejska ...chodnia ze zbiorów Muzeum ...dowego w Kielcach". Czyn... godz. 10—16. Poniedziałek i ...ek — nieczynne. ...DZIAŁ PL. PARTYZAN... — wystawa czasowa: „Ar...eła malarstwa polskiego z ...li w Sukiennicach". Czynne ...odz. 10—17. W poniedziałek ...zynne. ...ZEUM LAT SZKOLNYCH S. ...OMSKIEGO — ul. J. Pawła II ...zynne w godz. 9—15. W środę ...odz. 12—18. W niedzielę i po...działek — nieczynne. ...ZEUM H. SIENKIEWICZA ...ne w godz. 10—16. ...LERIA FOTOGRAFIKI ZPAF ... Warszawska 8a — wystawa ...rafików z Łotwy. ...ZEUM ZABAWKARSTWA — Kościuszki 11, czynne w godz. ...7. ...LERIA BWA „Piwnice" — Leśna 7 — wystawa malarstwa ...ny Krakowskiej i ekslibris ...ka Bondarowicza — czynne w ... 11—17. W niedzielę — w godz. 11—15. W poniedziałek — nieczynne

DYŻURY OSTRE

**SZPITALE:** Oddziały Wewnętrzny — Czerwona Góra. Chirurgiczny — Kościuszki. Ginekologiczno-Położniczy wg rejonizacji, tel. 510-06, 467-43.

OSTROWIEC

KINA

„Przodownik" — „I kto to mówi" — USA, l. 12, g. 17. „Interesy rodzinne" — USA, l. 15, g. 19.

STARACHOWICE

KINA

„Jaspol" — „Bogowie są szaleni" — cz. II, USA, l. 12, g. 16. „Emanuelle II" — fr., l. 18, g. 18.

SKARŻYSKO

KINA

„Wolność" — „Krwawy sport" — USA, l. 15, g. 17 i 19.

KOŃSKIE

KINA

„Pegaz" — „9 i 1/2 tygodnia" — USA, l. 18, g. 15.30 i 17.30.

WŁOSZCZOWA

KINA

Dom Kultury — nieczynne.

RADOM

TEATR POWSZECHNY IM. J. KOCHANOWSKIEGO — „Pastorałka" — g. 17.

KINA

„Bałtyk" — „Szalona małolata" — USA, l. 15, g. 9, 16.30. „Kickboxer" — USA, l. 15, g. 11, 13.30, 17.30 i 19.30.

„Hel" — „Weekend u Berniego" — USA, kol. l. 15 g. 10.30, 15.30 i 17.30. „Powrót wilczycy" — pol. kol., l. 18, g. 8.30, 12.30, 19.30.

„Odeon" — „Monaker" — USA, l. 15, g. 13.30, 15.30 i 17.30

MAŁE KINO — os. Południe — klub filmowy — „Nocny ekspres" — USA, l. 18, g. 18.30

GRÓJEC: „Odra" — „Turner i Hooch" — USA, kol. l. 15, g. 17. „Stowarzyszenie Umarłych Poetów" — USA, l. 15, g. 18.45.

IŁŻA: Dom Kultury: — „Sex telefon" — USA, l. 18, g. 17 i 19.

# TELEWIZJA

**PROGRAM I**

Dzień dobry — poranny magazyn rozmaitości
Wiadomości poranne
Sto lat — magazyn ubezpieczeń społecznych
Domowe przedszkole
„Gliniarz i prokurator" (7) — serial kryminalny prod. USA: „Duszą i ciałem"
Wiadomości
...—15.55 **Telewizja edukacyjna**
O naturze rzeczy (2) — film dok.
Duchy zamków polskich: „Kochankowie z Dębna" — film dok. Mirosława Grenowskiego
Fizyka — indukcja elektromagnetyczna
Spotkania z literaturą — Leon Kruczkowski „Niemcy"
Agroszkoła — nowe gatunki roślin jagodowych
Ziemia — nasza planeta — lodowce
Aktualności telegazety
Kim być? — program dla 15-latków
Stare miasto w Szanghaju — film dokumentalny prod. chińskiej
Program dnia
Dla młodych widzów: Kwant oraz film z serii: „O naturze rzeczy" (3)
„Teleexpress"
Spojrzenia — publicystyka międzynarodowa
10 minut
Ostatni powstaniec — film dokumentalny Artura Janickiego
Magazyn katolicki
Dobranoc: „Psi żywot"
Wiadomości
„Gliniarz i prokurator" (7) — serial kryminalny prod. USA: „Duszą i ciałem"
Pegaz
Studio Sport — Mistrzostwa Europy w łyżwiarstwie figurowym — solistki

22.30 Wiadomości wieczorne
22.45 Jazz Jambore '90 — „Toots Thielemans Trio"
23.20 Język angielski (42)

**PROGRAM II**

7.55—11.00 **Telewizja śniadaniowa**
7.55 Powitanie
8.00 Panorama dnia
8.10 Ulica Sezamkowa — program dla dzieci
9.10 Serial filmowy
10.00 CNN — Headline News
10.15 Magazyn telewizji śniadaniowej
11.00 „Przed samym sobą" — (cz. 2) film fab. prod. ZSRR
12.10 „Tygiel narodów" — reportaż o społeczeństwie amerykańskim
12.45 Program dnia
12.50 Przegląd prasy
13.00 Wrocław na antenie Dwójki
14.00 CNN — Headline News
14.15 Publicystyka
15.00 Ulica Sezamkowa — program dla dzieci
16.00 Magazyn krajów nadbałtyckich
17.00 „Kosmopolak" — film dokumentalny Beaty Postnikoff o Jacku Kaczmarskim
18.00 Program lokalny
18.30 „Cudowne lata" — serial prod. USA (powt.)
19.00 Obserwator
19.20 Wojna o pokój
19.30 Język niemiecki (12)
20.00 Studio Sport — Mistrzostwa Europy w łyżwiarstwie figurowym — jazda dowolna kobiet
21.00 Ekspres reporterów
21.30 Panorama dnia
21.45 Perły z lamusa: „Jestem zbiegiem" — film prod. USA (1932 rok 100 min.)
23.25 Sport
23.35 Rozmowy z Czesławem Miłoszem (9) — Pierwsza praca
23.50 Komentarz dnia
23.55 CNN — Headline News


**PRZEDSIĘBIORSTWO SPRZEDA ...NOWE PODNOŚNIKI TAŚMOWE:**
**B-500, L 35; B-500 L 45,5, B-500 L 15.**
**...Oferty prosimy zgłaszać pod adresem:**
**MAŁOGOSZCZ, skr. poczt. 15, tel. 551-94 (P. J. Majkowski).** 212-k


sport sport sport

# SPORTOWCY 1990 ROKU na Kielecczyźnie

**SENIORZY**

| | | |
|---|---|---|
| 1. Zbigniew PIĄTEK | kolarstwo | Korona Kielce |
| 2. Maria LITWINOWICZ | judo | Błękitni Kielce |
| 3. Ryszard GANCEWSKI | rajdy mot. | Korona Kielce |
| 4. Tomasz BROŻYNA | kolarstwo | Korona Kielce |
| 5. Tomasz KRUKOWSKI | wyś. sam. | Automobilklub |
| 6. Piotr KOTLARSKI | lekka atl. | Budowlani |
| 7. Agnieszka MALINOWSKA | judo | Błękitni Kielce |
| 8. Marek PRZYBYLSKI | piłka ręcz. | Korona Kielce |
| 9. Jerzy SOWIŃSKI | piłka ręcz. | Korona Kielce |
| 10. Mariusz MAZUR | karate | KK Karate |

**JUNIORZY**

| | | |
|---|---|---|
| 1. Adam GREGORCZYK | strzelectwo | Świt Starach. |
| 2. Małgorzata JAMRÓZ | lekka atl. | Żak Kielce |
| 3. Zbigniew GRUDZIEŃ | zapasy | Znicz Podzamcze |
| 4. Olimpia BARTOSIK | szachy | Kolejarz Kielce |
| 5. Robert PAWLAK | lekka atl. | Żak Kielce |
| 6. Artur OSMAN | lekka atl. | Granat Skarżys. |
| 7. Artur LIS | rajdy mot. | KTM Novi |
| 8. Paweł WIĘCKOWSKI | rajdy mot. | KKM Kielce |
| 9. Małgorzata ZELEK | judo | Błękitni Kielce |
| 10. Hubert BAĆKOWSKI | | |
| Marcin WENGORSKI | kolarstwo | Korona Kielce |

**TRENERZY**

| | | |
|---|---|---|
| — Krzysztof STANEK | kolarstwo | Korona Kielce |
| — Edward STRZĄBAŁA | piłka ręcz. | Korona Kielce |
| — Andrzej WITKOWICZ | judo | Błękitni Kielce |
| — Krzysztof WOLIŃSKI | lekka atl. | Granat Skarż. |
| — Janusz WRÓBLEWSKI | strzelectwo | Świt Starachow. |

Podobnie jak w latach poprzednich, zorganizowaliśmy wśród działaczy, szkoleniowców i dziennikarzy plebiscyt na najlepszych sportowców i trenerów Kielecczyzny w 1990 roku. Wspólnie z b. prezesem WFS Zbigniewem Sygutem i kierownikiem Oddziału Sportu UW, Markiem Kędziorem, podsumowaliśmy to głosowanie.

● Specjalne wyróżnienie otrzymała **Elżbieta Gorgoń**, uczestniczka biegu maratońskiego w Nowym Jorku, która trasę tę pokonała na protezach.

● Wyróżnienie Fair Play przyznaliśmy **Grzegorzowi Horedyńskiemu** z KKM, za udzielenie pomocy koledze na trasie rajdowej.

● Najlepszą imprezą minionego roku były **młodzieżowe mistrzostwa Polski w lekkiej atletyce.**

● Największa wpadka, to **eliminacja mistrzostw świata w rajdach motocyklowych,** kiedy to zginęły motocykle ze strzeżonego parku maszyn.

# ZE ŚWIATA

● Złoty medal w supergigancie narciarskich mistrzostw świata zdobył 22-letni Austriak **Stefan Eberharter**, srebrny Norweg **Kjetil Andre Aamodt**, a brązowy Francuz **Franck Piccard.**

● Do półfinałów mistrzostw Australii w tenisie awansowali: **Boris Becker** po wygraniu z Huy Forgetem 6:2, 7:6 (7-2), 6:3, **Stefan Edberg**, zwyciężając Jaime Yzaga 6:2, 6:3, 6:2, **Ivan Lendl** eliminując Gorana Prpica 6:0, 7:6 (7-1), 7:6 (7-2), **Patrick McEnroe** wygrywając z Christiano Caratti 7:6 (7-2), 6:3, 4:6, 4:6, 6:2.

W półfinale kobiet wystąpią: **Jana Novotna** i **Arantxa Sanchez-Vicerio** i **Mary-Joe Fernandez** i **Monika Seles.**

# Pożegnanie

**Podczas spotkania działaczy, zawodniczek i zawodników sekcji lekkoatletycznej (istnieje 33 lata) kieleckich Budowlanych, najlepszym, w tym medalistom mistrzostw Polski i spartakiady młodzieży, wręczono upominki i podziękowano za uzyskane wyniki.** Były więc okazje do wspomnień a także wspólnej dyskotekowej zabawy.

Po 29 latach pracy szkoleniowej w kieleckim klubie pożegnano **Henrykę Jóźwikową**, byłą mistrzynię Polski, później znakomitą trenerkę, wychowawczynię wielu sportowców i medalistów, których w kronikach Budowlanych doliczono się aż 35. Były życzenia, gratulacje, podziękowania, upominki od WFS, Zrzeszenia „Budowlani" i firm patronujących klubowi.

**EXPRESS LOTEK**

15, 16, 20, 27, 30

**SUPER LOTEK**

3, 19, 21, 22, 28, 39, 48

# W skrócie

KIELCE. Rozegrano tu kolejny **wojewódzki turniej klasyfikacyjny juniorów młodszych w badmintonie.** Wystąpiło w nim ponad 30 dziewcząt i chłopców.

W finale gry pojedynczej juniorek młodszych zmierzyły się dwie uczennice SP 19 z Kielc. Po ciekawej grze **Edyta Poliwczak** zwyciężyła **Agnieszkę Jeż** 7:11, 11:5, 11:7. Także w grze deblowej górą były **Jeż i Poliwczak** które w decydującym spotkaniu pokonały parę **Monika Kłosińska — Wioletta Piątek** (SP 19 Kielce) 15:4, 15:5.

Wśród juniorów młodszych najlepszy okazał się **Paweł Nastarowski** (SP 2 Miechów). W finałowej grze pokonał on **Marcina Stróżyka** (SP 19 Kielce) 11:7, 11:8.

W grze deblowej **Paweł Nastarowski** i **Mariusz Pogoń** (obaj SP 2 Miechów) zwyciężyli parę z Suchedniowa, **Grzegorz Miernik — Artur Salwa** 15:2, 15:4.

# Wystąpią w finałach

W ostatnich dniach rozegrano kilka strefowych turniejów tenisa stołowego, podczas których dobrze radzili sobie reprezentanci ziemii radomskiej.

Seniorzy spotkali się w Chełmie, gdzie bardzo miłą niespodziankę sprawił młody **Tomek Plewiński** z Broni. Pokonał on wielu rutynowanych rywali i bezapelacyjnie zwyciężył, kwalifikując się do finału centralnego. Czołowe miejsca zajęli również inni jego koledzy z pierwszoligowego zespołu metalowców. **Dimitr Pieriewierziew** był trzeci, **Wojciech Grzegorczyk** — czwarty, **Jan Molęda** — szósty, **Krzysztof Świątek** — siódmy, zaś **Artur Kalita** znalazł się na ósmej pozycji.

Młodzież rywalizowała w podobnym turnieju w Ożarowie. Także tu z powodzeniem. Wśród juniorek młodszych **Magdalena Kasprzak** z Wsoli zajęła wysoką czwartą lokatę i pojedzie na zawody finałowe. W tej samej grupie piąta była **Magda Śmiechowska** z Broni. W gronie juniorów młodszych siódmą lokatę wywalczył **Mariusz Majewski** z Wsoli, zaś **Karol Salecki** z Jedlińska był dziewiąty.

Wśród juniorów warto odnotować piąte miejsce **Mariusza Żurowskiego** i siódme **Pawła Kowalczyka** (obaj Broń).

(d)

# Jutro ostatni raz!

W piątek po raz ostatni zamieścimy kupon plebiscytu czytelników na najpopularniejszych sportowców Kielecczyzny 1990 roku. Jutro też upływa termin dostarczenia lub wysłania kuponów do redakcji. Radzimy się pospieszyć.

Podając wyniki głosowania działaczy, trenerów i dziennikarzy, pomagamy w ten sposób typować czytelnikom.

Prosimy do kiosków w poniedziałek, w tym dniu zamieścimy wiele informacji o plebiscycie, nagrodach i zakończeniu głosowania, wręczeniu pucharów i dyplomów.

**ZOSTAŃ KARATEKĄ**

Kielecki Klub Karate prowadzi zapisy chętnych na treningi karate, które odbywają się we wtorki i czwartki w sali gimnastycznej Szkoły Podstawowej nr 22 w Kielcach przy ul. Gagarina.

# Plebiscyt '90

1. ........................
2. ........................
3. ........................
4. ........................
5. ........................
6. ........................
7. ........................
8. ........................
9. ........................
10. ........................

**Imię i nazwisko** ........................

........................

**Adres** ........................

........................


**AGENCJA REKLAMY RADIOWEJ I TELEWIZYJNEJ „SUKCES" ul. ZWM 4 w Kielcach, zapewnia fachowe i błyskawiczne wykonanie zleceń dotyczących komunikatów, audycji, programów sponsorowanych, ogłoszeń, reklam, informacji o notowaniach giełdowych, kontaktach, imprezach, sprzedaży, funkcjonowania banków, giełd. Zajmuje się także promocją, organizowaniem aukcji i giełd.**

**Jest to najszybsza forma reklamy i informacji w ciągu dnia, a wszystko w przystępnych cenach i połączone z dobrą, modną muzyką.**

Dziś czwartek, 24 stycznia 1991 r. Imieniny Felicji i Tymoteusza. Słońce wschodzi — 7.29, a zachodzi 16.08.

## Obywatelski Klub Radnych

**Grupa inicjatywna radnych RM zorganizowała spotkanie podczas którego postanowiono powołać Obywatelski Klub Radnych. Klubem kieruje mgr Barbara Stępień — wiceprzewodnicząca Rady Miejskiej.**

**Wstępny akces do OKR wyraziło 22 radnych. Zadaniem klubu jest przeciwdziałanie współpracy a uzgodnionego wcześniej stanowiska w sprawach problemowych i merytorycznych, rozpatrywanych podczas sesji Rady Miejskiej. Radni, którzy utworzyli OKR liczą iż w ten sposób posiedzenia rady będą miały sprawniejszy przebieg a przede wszystkim bardziej efektywny.**

(as)

## Plany przeprowadzki

# Co z dworcem PKS?

**Zbigniew Kucharski, wygrał konkurs i został dyrektorem radomskiego PKS, od 15 stycznia br. W niecały tydzień po objęciu tego stanowiska rozmawiamy o dworcu PKS, wokół którego narosło już sporo emocji...**

— ... Przesadzonych — opinuje dyrektor. — W spokojnej, rzeczowej rozmowie sprawa nie wygląda tak drastycznie, jak ją przedstawiono. Uzgodnienia na temat opuszczenia lokalu Przedsiębiorstwa Polska Pocztu — Telegraf i Telefon prowadziłem z dyrektorem tej instytucji, Adamem Janasem. Jestem mile zaskoczony ich przebiegiem. Krótko mówiąc, nie możemy przenieść dworca PKS z dnia na dzień, bo nie mamy dokąd. Dyrektor poczty zdaje sobie z tego sprawę, i biorąc pod uwagę nasz status przedsiębiorstwa użyteczności publicznej, idzie nam na rękę...

**— ... przedłuża dzierżawę lokalu?**

— Tak, oficjalnie termin wypowiedzenia minął 1 stycznia i rozumiemy, że musimy zmienić siedzibę dworca. Należy się jednak dobrze do tego przygotować. Nie chcielibyśmy rozpoczynać przeprowadzki przed czerwcową wizytą papieża. Spodziewamy się w tym okresie, nasilonego ruchu pasażerskiego i chcemy się koncentrować na jego obsłudze. Otrzymałem zapewnienie, że do końca czerwca nie będziemy rugowani z gmachu poczty.

**— Wspomniał pan jednak o przygotowaniach do przeprowadzki...**

— W najbliższych dniach przedłożę naszą propozycję w stosownych wydziałach Urzędu Wojewódzkiego i Miejskiego. Chodzi o ustawienie zespołu kontenerów (prawdopodobnie u wylotu ul. 25 Czerwca), w którym mieściłyby się kasy biletowe, poczekalnia, dyspozytornia, pokoje dla kierowców. Słowem, pełniłyby one wszystkie funkcje dworca PKS. Wylanie law fundamentowych i montaż kontenerów, trwałby około pół roku. Jest to, podkreślam raz jeszcze, propozycja doraźnego załatwienia sprawy. Władze miejskie mogą zasugerować inne, docelowe rozwiązania...

**— Na przykład?**

— Podjęcie budowy nowego dworca (taką ewentualność też rozważamy), ale do tego potrzebne są duże pieniądze. Będziemy zawarli szukać współinwestorów...

— Inny pomysł to przeniesienie dworca PKS, na podmiejski — MPK. Decydująca byłaby relacja opłacalności linii podmiejskich MPK. Na razie jednak, nie podejmowaliśmy rozmów na ten temat.

**WOJCIECH SZCZEPAŃSKI**

## Kto widział, kto wie?

● Komisariat Kolejowy Policji prowadzi postępowanie wyjaśniające w sprawie wypadku, 3 grudnia 1990 r. o godz. 20.55, w czasie postoju pociągu osobowego relacji Warszawa Główna — Radom, na stacji PKP w Lesiowie. Osoby — świadkowie wypadnięcia na peron mężczyzny, a następnie udzielający mu pomocy przy ponownym wsiadaniu do pociągu, proszone są o kontakt osobisty z Komisariatem Kolejowym Policji w Radomiu przy pl. Dworcowym bądź telefoniczny, nr 45-30-16 (czynny całą dobę) lub 45-36-15, w godz. 8—15.30.

● 15 grudnia 1990 r. około godz. 19 na ul. Czarnieckiego w Radomiu, nie ustalony samochód jadący w kierunku ul. Kieleckiej potrącił pieszego, który poniósł śmierć. Osoby mogące udzielić informacji dotyczących okoliczności wypadku, proszone są o skontaktowanie się z Wydziałem Ruchu Drogowego KWP w Radomiu, ul. 11 Listopada 43, tel. 45-21-06 lub 45-22-62.

(db)

## Anons

Dziś 24 bm. o godz. 15.15 na placu Konstytucji 3 Maja odbędzie się demonstracja na rzecz wolności krajów bałtyckich organizowana przez „Solidarność 80", Partię Wolności i „Solidarność Walczącą".

# Idą ferie

*W okresie zimowej przerwy w nauce LIGA OBRONY KRAJU proponuje młodzieży:*

● *spotkania z działaczem LOK, sternikiem morskim, zwiedzanie pracowni szkutniczej i zapoznanie się z pracą przy budowie jachtu.*

● *zwiedzanie sali tradycji i wystaw modeli latających, pływających i kołowych.*

● *projekcje slajdów z obozów żeglarskich*

● *strzelanie z broni pneumatycznej*

● *zwiedzanie ośrodka szkolenia kierowców i przysposobienia obronno-politechnicznego w Radomiu ul. Floriana 19.*

*Pozostałe spotkania odbywać się będą w Zarządzie Miejskim LOK przy ul. Struga 7, wystawy — w MDK ul. Sienkiewicza 31, strzelnica — ul. Waltera 5. Pod tymi adresami młodzież może się spotykać codziennie w godzinach od 10 do 15. Zwiedzanie ośrodka — w poniedziałki i środy w godz. 9—11.*

● *DKF Małe Kino, od 31 stycznia do 16 lutego (w ośrodku Kultury w osiedlu Południe) wyświetlać będzie liczne filmy dla dzieci i młodzieży. Oto niektóre tytuły: „Kto rano wstaje", „Piecuch", „Bolek i Lolek" na Dzikim Zachodzie", zestawy bajek, „Kapitan hajduków", „Siedmiogrodzianie na Dzikim Zachodzie", „Gwiezdne wojny", „Imperium kontratakuje", „Powrót Yeti". Karnety dla najmłodszych w cenie 6 tys. zł (pojedyncze bilety 2000 zł), dla starszych, karnet 8000 zł, bilet — 3000 zł.*

(w.s.)

# O Zwoleniu w „Głosie"

*Po rocznej przerwie ukazał się nowy numer „GŁOSU ZWOLEŃSKIEGO", jednodniówki, wydawanej przez Towarzystwo Miłośników Miasta Zwolenia im. Jana Kochanowskiego. Zawiera wiele interesujących materiałów dotyczących m.in. targów i jarmarków Zwolenia, działalności Domu Kultury, historii placówek oświatowych w mieście i gminie. Kontynuowany jest zwoleński słownik biograficzny oraz kronika bieżąca miasta.*

*Pismo redaguje zespół pod kierunkiem mgr MIECZYSŁAWA CHOŁUJA.*

*(bk)*

## Nie zamieszkany, ale zasobny

Właściciel domu w Grabicach k. Chynowa mieszkał więcej w Warszawie niż w swej wiejskiej posiadłości. Zdążył jednak drugą siedzibę nieźle wyposażyć, co zauważyli — a może wiedzieli wcześniej — włamywacze. Wyważyli drzwi wejściowe i zabrali: lodówkę, zamrażarkę, pralkę automatyczną, telewizory kolorowy i czarno-biały, dwa dywany wełniane, dwa rowery „składaki", wiertarkę elektryczną, bieliznę pościelową i artykuły żywnościowe. Wszystko — warte około 50 mln zł.

(db)

Wszyscy świadczymy na NFOZ

Słowo Ludu

Redaktor naczelny — Jadwiga Karolczak. Adres redakcji: 25-953 Kielce 12, skr. pocztowa 171, ul. Targowa 18. Telefony: redaktor naczelny 424-80, zastępca redaktora naczelnego 459-19, sekretarz redakcji 472-55; działy: publicystyczny 472-51, 489-91, 422-63, dział miejski i informacji 443-45, sportu 487-42, dział łączności z czytelnikami 447-25; redakcja nocna 520-36, 502-43. Biuro Ogłoszeń 448-58.
REDAKCJA W RADOMIU: 26-600 Radom, ul. Słowackiego 1, telefony 237-36, 290-64.
Red. dyżurny — Lidia Zawistowska, red. depeszowy — Marek Maciągowski

D, GDZ
KIELCE
STWOWY TEATR
SKIEGO — „Pozna
ass" — g 16.
STWOWY TEATR
ORA „KUBUŚ" —
(zespół w terenie)
KINA
antica" — „Randka
s" — USA, l. 15,
19.45. „Pretty Wom
15, g. 8, 13.30, 17.3
„Gwałt" — hiszp.,
.45.
awa" — „Przygody
ioca" — fr., l. 12, g.
Plonica kobieta",
.8, 11, 17.30 i 19.30.
— „Telepasja"
14.45. „Zmowa mil
A, l. 15, g. 17 i 19.
" — nieczynne
MUZEA — WYSTAW
EUM NARODOWE
pl. Zamkowy —
ałecowe XVII i XV
malarstwa polsk
narium Marszałka
ilego" — „Broń eur
ednio ge zbiorów i
wego w Kielcach",
codz. 10—16. Poniedz
nieczynne.
TAŁ. Pl. PART
wystawa czasowa
malarstwa polsk
w Sukiennicach",
g. 16—17. W poni
ne.
UM LAT SZKOLN
SKIEGO — ul. J. P
ne w godz. 8—15. V
12—18. W niedziel
ek — nieczynne.
UM H. SIENKIE
w godz. 10—16.
RIA FOTOGRAFIK
Warszawska 8a —
dłków z Łotwy.
UM ZABAWKARS
ieliuszki 11. czynne
RIA BWA „Piwn
na 7 — wystawa m
Kowalczyk — „
Bondarowicza. — c
1—17. W niedziele
NAJLEPSI w 1990
TEL
PROGRAM I
Dzień dobry —
magazyn rozmaitoś
Wiadomości poran
Do lat — magazyn
ieczeń społecznych
Domowe przedszko
Gliniarz i prokur
serial kryminaln
USA: „Duszą i c
Wiadomości
15.55 Telewizja ed
O naturze rzeczy
film dok.
Duchy zamków p
Kochankowie z
film dok. M
Stronowskiego.
Fizyka — indukcj
Indromagnetyczna
spotkania z litera
Leon Kruczkowski
pionów, a które odbyło się
poniedziałek w Klubie Śreg
wiek Twórczych „Łaźnia".
Na zdjęciach: czołowi laur
plebiscytu: Michał Sianiszew
Krzysztof Kołomański — 2-k
ni mistrzowie świata Junio
w kajakach, mistrzowie Po
seniorów — I miejsce, Grze
Krejner — III miejsce, Ryszar
Kotała — IV miejsce i Jaros
Pyzara — V miejsce.
Roman Wiszczek — z Ra
miaka mistrz Polski Junio
na 100 m — V miejsce w
sportowych nadziei odbiera
plom i gratulacje od wojew
radomskiego dr Jana Rejm
Na liście najlepszych tre
rów znaleźli się m.in.: And
Wiatrak i Stefan Boruc
obaj z Broni. Towarzyszy
gość honorowy — Antoni C
tek.
Fot. A. Żuchow
PRZEDS
OWE PODNOŚ
B-500, L 3
erty prosimy z
MAŁOGO
tel. 551-94

# NAJLEPSI w 1990

już najlepszych s
trenerów ziemi
w 1990 roku. In
y też o uroczys
im pucharów i
a które odbyło się
ek w Klubie Śr
rezych „Łaźnia".
iach: czołowi laur
: Michał Staniszew
Kołomański — 2-k
owie świata junio
h, mistrzowie Po
— I miejsce, Grzeg
- III miejsce, Rysz
IV miejsce i Jaros
V miejsce.
Wiączek — z Ra
strz Polski junio
— V miejsce ws
a nadziei odbiera
atulacje od wojew
go dr Jana Rejcz
e najlepszych tr
źli się m.in.: And
i Stefan Borucz
oni. Towarzyszy
rowy — Antoni C

Fot. A. Żuchow

Jadwiga Karolczak
53 Kielce 12, skr
rgowa 18. Telefony
24-80, zastępca re
459-19, sekretarz
-51, 489-91, 422-63
7-42, dział łączności
20-36, 502-43. Biuro
ul. Słowackiego 1
lepeszowy – Marek

# ..., GDZIE, KIEDY?

KIELCE

...STWOWY TEATR IM. S. ...SKIEGO — „Poznaj nim ...asz" — g 16.

...STWOWY TEATR LALKI ...ORA „KUBUŚ" — nie- (zespół w terenie)

KINA

...antica" — „Randka z nie...a" — USA, l. 15, g. 11.15, 19.45. „Pretty Woman" — 15, g. 9, 13.30, i 17.30. Wi... „Gwałt" — hiszp., l. 18, g. 17.45.

...kwa" — „Przygody rabbie...noa" — fr., l. 12, g. 13.15 i ... Płonąca kobieta" — RFN, 9, 11, 17.30 i 19.30.

...o" — „Telepasja" — USA, ... 14.45. „Zmowa milczenia" ...A, l. 15, g. 17 i 19.

...t" — nieczynne

MUZEA – WYSTAWY

...EUM NARODOWE „PA... — pl. Zamkowy — „Wnę...ałacowe XVII i XVIII w., ...a malarstwa polskiego", ...uarium Marszałka Józefa ...kiego" „Broń europejska ...odnia ze zbiorów Muzeum ...wego w Kielcach". Czyn... godz. 10—16 Poniedziałek i — nieczynne.

...ZIAŁ PL. PARTYZAN... — wystawa czasowa: „Ar...a malarstwa polskiego z w Sukiennicach". Czynne ...z. 10—17. W poniedziałek ...ne.

...EUM LAT SZKOLNYCH S. ...ISKIEGO — ul. J. Pawła II ...ne w godz. 9—15. W środę ...z. 12—18. W niedzielę i po...łek — nieczynne.

...EUM H. SIENKIEWICZA w godz. 10—16.

...ERIA FOTOGRAFIKI ZPAF Warszawska 8a — wystawa ...fików z Łotwy.

...EUM ZABAWKARSTWA — ...Kościuszki 11, czynne w godz. 11—15. W poniedziałek — nieczynne

DYŻURY OSTRE

SZPITALE: Oddziały Wewnętrzny — Czerwona Góra. Chirurgiczny — Kościuszki. Ginekologiczno-Położniczy wg rejonizacji, tel. 510-06, 467-43.

...ERIA BWA „Piwnice" — ...na 7 — wystawa malarstwa ...y Krakowskiej i ekslibris Bondarowicza. — czynne w ...1—17. W niedzielę — w

OSTROWIEC

KINA

**„Przodownik"** — „I kto to mówi" — USA, l. 12, g. 17. „Interesy rodzinne" — USA, l. 15, g. 19.

STARACHOWICE

KINA

**„Jaspol"** — „Bogowie są szaleni" — cz. II, USA, l. 12, g. 16. „Emanuelle II" — fr., l. 18, g. 18.

SKARŻYSKO

KINA

**„Wolność"** — „Krwawy sport" — USA, l. 15, g. 17 i 19.

KOŃSKIE

KINA

**„Pegaz"** — „9 i 1/2 tygodnia" — USA, l. 18, g. 15.30 i 17.30.

WŁOSZCZOWA

KINA

**Dom Kultury** — nieczynne.

RADOM

**TEATR POWSZECHNY IM. J. KOCHANOWSKIEGO** — „Pastorałka" — g. 17.

KINA

**„Bałtyk"** — „Szalona małolata" — USA, l. 15, g. 9, 16.30. „Kickboxer" — USA, l. 15, g. 11, 13.30, 17.30 i 19.30.

**„Hel"** — „Weekend u Berniego" — USA, kol. l. 15 g. 10.30, 15.30 i 17.30. „Powrót wilczycy" — pol. kol., l. 18, g. 8.30, 12.30, 19.30.

**„Odeon"** — „Monaker" — USA, l. 15. g. 13.30, 15.30 i 17.30

**MAŁE KINO** — os. Południe — klub filmowy — „Nocny ekspres" — USA, l. 18, g. 18.30

**GRÓJEC: „Odra"** — „Turner i Hooch" — USA, kol. l. 15, g. 17. „Stowarzyszenie Umarłych Poetów" — USA, l. 15, g. 18.45.

**IŁŻA: Dom Kultury:** — „Sex telefon" — USA, l. 18, g. 17 i 19.

# TELEWIZJA

**PROGRAM I**

...Dzień dobry — poranny magazyn rozmaitości
Wiadomości poranne
Sto lat — magazyn ubezpieczeń społecznych
Domowe przedszkole
„Gliniarz i prokurator" (7) — serial kryminalny prod. USA: „Duszą i ciałem"
Wiadomości
15.55 **Telewizja edukacyjna**
O naturze rzeczy (2) — film dok.
Duchy zamków polskich: „Kochankowie z Dębna" — film dok. Mirosława Gronowskiego
Fizyka — indukcja elektromagnetyczna
Spotkania z literaturą — Leon Kruczkowski „Niemcy"
Agroszkoła — nowe gatunki roślin jagodowych
Ziemia — nasza planeta — ...odowce
Aktualności telegazety
Kim być? — program dla 5-latków
Stare miasto w Szanghaju — film dokumentalny prod. chińskiej
Program dnia
Dla młodych widzów: Kwant oraz film z serii: „O naturze rzeczy" (3)
„Teleexpress"
Spojrzenia — publicystyka międzynarodowa
10 minut
Ostatni powstaniec — film dokumentalny Artura Janickiego
Magazyn katolicki
Dobranoc: „Psi żywot"
Wiadomości
„Gliniarz i prokurator" (7) — serial kryminalny prod. USA: „Duszą i ciałem"
Pegaz
Studio Sport — Mistrzostwa Europy w łyżwiarstwie figurowym — solistki
22.30 Wiadomości wieczorne
22.45 Jazz Jambore '90 — „Toots Thielemans Trio"
23.20 Język angielski (42)

**PROGRAM II**

7.55—11.00 **Telewizja śniadaniowa**
7.55 Powitanie
8.00 Panorama dnia
8.10 Ulica Sezamkowa — program dla dzieci
9.10 Serial filmowy
10.00 CNN — Headline News
10.15 Magazyn telewizji śniadaniowej
11.00 „Przed samym sobą" — (cz. 2) film fab. prod. ZSRR
12.10 „Tygiel narodów" — reportaż o społeczeństwie amerykańskim
12.45 Program dnia
12.50 Przegląd prasy
13.00 Wrocław na antenie Dwójki
14.00 CNN — Headline News
14.15 Publicystyka
15.00 Ulica Sezamkowa — program dla dzieci
16.00 Magazyn krajów nadbałtyckich
17.00 „Kosmopolak" — film dokumentalny Beaty Postnikoff o Jacku Kaczmarskim
18.00 Program lokalny
18.30 „Cudowne lata" — serial prod. USA (powt.)
19.00 Obserwator
19.20 Wojna o pokój
19.30 Język niemiecki (12)
20.00 Studio Sport — Mistrzostwa Europy w łyżwiarstwie figurowym — jazda dowolna kobiet
21.00 Ekspres reporterów
21.30 Panorama dnia
21.45 Perły z lamusa: „Jestem zbiegiem" — film prod. USA (1932 rok 100 min.)
23.25 Sport
23.35 Rozmowy z Czesławem Miłoszem (9) — Pierwsza praca
23.50 Komentarz dnia
23.55 CNN — Headline News

**PRZEDSIĘBIORSTWO SPRZEDA ...OWE PODNOŚNIKI TAŚMOWE:**
**B-500, L 35; B-500 L 45,5, B-500 L 15.**
**...ferty prosimy zgłaszać pod adresem:**
**MAŁOGOSZCZ, skr. poczt. 15,**
**tel. 551-94 (P. J. Majkowski). 212-k**

# sport sport sport

# SPORTOWCY 1990 ROKU na Kielecczyźnie

**SENIORZY**

| | | |
|---|---|---|
| 1. Zbigniew PIĄTEK | kolarstwo | Korona Kielce |
| 2. Maria LITWINOWICZ | judo | Błękitni Kielce |
| 3. Ryszard GANCEWSKI | rajdy mot. | Korona Kielce |
| 4. Tomasz BROŻYNA | kolarstwo | Korona Kielce |
| 5. Tomasz KRUKOWSKI | wyś. sam. | Automobilklub |
| 6. Piotr KOTLARSKI | lekka atl. | Budowlani |
| 7. Agnieszka MALINOWSKA | judo | Błękitni Kielce |
| 8. Marek PRZYBYLSKI | piłka ręcz. | Korona Kielce |
| 9. Jerzy SOWIŃSKI | piłka ręcz. | Korona Kielce |
| 10. Mariusz MAZUR | karate | KK Karate |

**JUNIORZY**

| | | |
|---|---|---|
| 1. Adam GREGORCZYK | strzelectwo | Świt Starach. |
| 2. Małgorzata JAMRÓZ | lekka atl. | Żak Kielce |
| 3. Zbigniew GRUDZIEŃ | zapasy | Znicz Podzamcze |
| 4. Olimpia BARTOSIK | szachy | Kolejarz Kielce |
| 5. Robert PAWLAK | lekka atl. | Żak Kielce |
| 6. Artur OSMAN | lekka atl. | Granat Skarżys. |
| 7. Artur LIS | rajdy mot. | KTM Novi |
| 8. Paweł WIĘCKOWSKI | rajdy mot. | KKM Kielce |
| 9. Małgorzata ZELEK | judo | Błękitni Kielce |
| 10. Hubert BAĆKOWSKI | | |
| Marcin WENGORSKI | kolarstwo | Korona Kielce |

**TRENERZY**

| | | |
|---|---|---|
| — Krzysztof STANEK | kolarstwo | Korona Kielce |
| — Edward STRZĄBAŁA | piłka ręcz. | Korona Kielce |
| — Andrzej WITKOWICZ | judo | Błękitni Kielce |
| — Krzysztof WOLIŃSKI | lekka atl. | Granat Skarż. |
| — Janusz WRÓBLEWSKI | strzelectwo | Świt Starachow. |

Podobnie jak w latach poprzednich, zorganizowaliśmy wśród działaczy, szkoleniowców i dziennikarzy plebiscyt na najlepszych sportowców i trenerów Kielecczyzny w 1990 roku. Wspólnie z b. prezesem WFS Zbigniewem Sygutem i kierownikiem Oddziału Sportu UW, Markiem Kędziorem, podsumowaliśmy to głosowanie.

● Specjalne wyróżnienie otrzymała **Elżbieta Gorgoń**, uczestniczka biegu maratońskiego w Nowym Jorku, która trasę tę pokonała na protezach.

● Wyróżnienie Fair Play przyznaliśmy **Grzegorzowi Horodyńskiemu z KKM, za udzielenie pomocy koledze na trasie rajdowej.**

● Najlepszą imprezą minionego roku były **młodzieżowe mistrzostwa Polski w lekkiej atletyce.**

● Największa wpadka, to **eliminacja mistrzostw świata w rajdach motocyklowych,** kiedy to zginęły motocykle ze strzeżonego parku maszyn.

# Pożegnanie

**Podczas spotkania działaczy, zawodniczek i zawodników sekcji lekkoatletycznej (istnieje 33 lata) kieleckich Budowlanych, najlepszym, w tym medalistom mistrzostw Polski i spartakiady młodzieży, wręczono upominki i podziękowano za uzyskane wyniki.** Były więc okazje do wspomnień a także wspólnej dyskotekowej zabawy.

Po 29 latach pracy szkoleniowej w kieleckim klubie pożegnano **Henrykę Jóźwikową,** byłą mistrzynię Polski, później znakomitą trenerkę, wychowawczynię wielu sportowców i medalistów, których w kronikach Budowlanych doliczono się aż 35. Były życzenia, gratulacje, podziękowania, upominki od WFS, Zrzeszenia „Budowlani" i firm patronujących klubowi.

EXPRESS LOTEK

15, 16, 20, 27, 30

SUPER LOTEK

3, 19, 21, 22, 28, 39, 48

# ZE ŚWIATA

● Złoty medal w supergigancie narciarskich mistrzostw świata zdobył 22-letni Austriak **Stefan Ebarharter,** srebrny Norweg **Kjetil Andre Aamodt,** a brązowy Francuz **Franck Piccard.**

● Do półfinałów mistrzostw Australii w tenisie awansowali: **Boris Becker** po wygranej z Huy Forgetem 6:2, 7:6 (7-2), 6:3, **Stefan Edberg,** zwyciężając Jaime Yzaga 6:2, 6:3, 6:2, **Ivan Lendl** eliminując Gorana Prpica 6:0, 7:6 (7-1), 7:6 (7-2), **Patrick McEnroe** wygrywając z Christiano Carattli 7:6 (7-2), 6:3, 4:6, 4:6, 6:2.

W półfinale kobiet wystąpią: **Jana Novotna i Arantxa Sanchez-Vicerio i Mary-Joe Fernandez i Monika Seles.**

# W skrócie

KIELCE. Rozegrano tu kolejny **wojewódzki turniej klasyfikacyjny juniorów młodszych w badmintonie.** Wystąpiło w nim ponad 30 dziewcząt i chłopców.

W finale gry pojedynczej juniorek młodszych zmierzyły się dwie uczennice SP 19 z Kielc. Po ciekawej grze **Edyta Poliwczak** zwyciężyła **Agnieszkę Jeż** 7:11, 11:5, 11:7. Także w grze deblowej górą były **Jeż i Poliwczak** które w decydującym spotkaniu pokonały parę **Monika Kłosińska — Wioletta Piątek** (SP 19 Kielce) 15:4, 15:5.

Wśród juniorów młodszych najlepszy okazał się **Paweł Nastarowski** (SP 2 Miechów). W finałowej grze pokonał on **Marcina Stróżyka** (SP 19 Kielce) 11:7, 11:8.

W grze deblowej **Paweł Nastarowski** i **Mariusz Pogoń** (obaj SP 2 Miechów) zwyciężyli parę z Suchedniowa, **Grzegorz Miernik — Artur Salwa** 15:2, 15:4.

# Wystąpią w finałach

W ostatnich dniach rozegrano kilka strefowych turniejów tenisa stołowego, podczas których dobrze radzili sobie reprezentanci ziemii radomskiej.

Seniorzy spotkali się w Chełmie, gdzie bardzo miłą niespodziankę sprawił młody **Tomek Plewiński** z Broni. Pokonał on wielu rutynowanych rywali i bezapelacyjnie zwyciężył, kwalifikując się do finału centralnego. Czołowe miejsca zajęli również inni jego koledzy z pierwszoligowego zespołu metalowców. **Dimitr Pieriewierziew** był trzeci, **Wojciech Grzegorczyk** — czwarty, **Jan Molęda** — szósty, **Krzysztof Świątek** — siódmy, zaś **Artur Kalita** znalazł się na ósmej pozycji.

Młodzież rywalizowała w podobnym turnieju w Ożarowie. Także tu z powodzeniem. Wśród juniorek młodszych **Magdalena Kasprzak** z Wsoli zajęła wysoką czwartą lokatę i pojedzie na zawody finałowe. W tej samej grupie piąta była **Magda Śmiechowska** z Broni. W gronie juniorów młodszych siódmą lokatę wywalczył **Mariusz Majewski** z Wsoli, zaś **Karol Salecki** z Jedlińska był dziewiąty.

Wśród juniorów warto odnotować piąte miejsce **Mariusza Żurowskiego** i siódme **Pawła Kowalczyka** (obaj Broń).

(d)

# Jutro ostatni raz!

W piątek po raz ostatni zamieścimy kupon plebiscytu czytelników na najpopularniejszych sportowców Kielecczyzny 1990 roku. Jutro też upływa termin dostarczenia lub wysłania kuponów do redakcji. Radzimy się pospieszyć.

Podając wyniki głosowania działaczy, trenerów i dziennikarzy, pomagamy w ten sposób typować czytelnikom.

Prosimy do kiosków w poniedziałek, w tym dniu zamieścimy wiele informacji o plebiscycie, nagrodach i zakończeniu głosowania, wręczeniu pucharów i dyplomów.

**ZOSTAŃ KARATEKĄ**

Kielecki Klub Karate prowadzi zapisy chętnych na treningi karate, które odbywają się we wtorki i czwartki w sali gimnastycznej Szkoły Podstawowej nr 22 w Kielcach przy ul. Gagarina.

# Plebiscyt '90

1. ........................................
2. ........................................
3. ........................................
4. ........................................
5. ........................................
6. ........................................
7. ........................................
8. ........................................
9. ........................................
10. ........................................

Imię i nazwisko ................................
........................................
Adres ........................................
........................................

**AGENCJA REKLAMY RADIOWEJ I TELEWIZYJNEJ „SUKCES" ul. ZWM 4 w Kielcach, zapewnia fachowe i błyskawiczne wykonanie zleceń dotyczących komunikatów, audycji, programów sponsorowanych, ogłoszeń, reklam, informacji o notowaniach giełdowych, kontaktach, imprezach, sprzedaży, funkcjonowania banków, giełd. Zajmuje się także promocją, organizowaniem aukcji i giełd.**

**Jest to najszybsza forma reklamy i informacji w ciągu dnia, a wszystko w przystępnych cenach i połączone z dobrą, modną muzyką.**

Dziś czwartek, 24 stycznia 1991 r. Imieniny Felicji i Tymoteusza. Słońce wschodzi — 7.29, a zachodzi 16.08.

## Sesja RM w Skarżysku

**Jutro, w sali konferencyjnej Domu Technika i Ekonomisty przy ul Armii Ludowej 105 w Skarżysku, odbędzie się kolejna sesja Rady Miejskiej.**

**Projekt porządku obrad przewiduje m.in. rozpatrzenie programu rolniczego lub leśnego zagospodarowania gruntów rolnych i leśnych, przyjęcie propozycji nowego cennika opłat za przejazdy autobusami MPK. Rada rozpatrzy także kilka uchwał dotyczących życia miasta.**

**Początek obrad o godz. 10.**

## Niemoc

TRUDNO się żyje (a będzie jeszcze trudniej) przedszkolakom w Bliżynie. Ze starego przedszkola ich wyprzedzają, a nowego, obiecanego dość dawno, jeszcze nie ma.

Już ponad cztery lata trwa remont i modernizacja budynku po służbie zdrowia z przeznaczeniem na przedszkole. Dotychczasowy, po kilku wizytach różnych komisji, wymaga natychmiastowego remontu generalnego. Toteż i z konieczności należy go przed zawaleniem, opuścić.

Wychodzi na to, że bliżyńskie przedszkolaki będą musiały korzystać z samoopieki. Tylko jak to zrobić? Podobne pytanie zadają sobie gminne władze. — Jak zakończyć wlokący się remont?

Od czasu do czasu widać na budowie jakiegoś fachowca, który coś dłubie. Nie miałem jednak szczęścia, by wejść do remontowanych wnętrz. Zawsze były zamknięte. **(klm)**

# W Ostrowcu

KIEDYKOLWIEK byśmy weszli do Prokuratury Rejonowej w OSTROWCU zastaniemy tu duży ruch. Korytarze pełne są interesantów, świadków i podejrzanych oczekujących na przesłuchania i rozmowy z prokuratorami. A tych dosłownie nie widać zza stosów akt.

**● Jaki był miniony rok?** — pytam szefa PR, ANDRZEJA GÓRNISIEWICZA.

— Mówiąc w wielkim skrócie, dokonały się bardzo poważne zmiany legislacyjne i organizacyjne dotyczące funkcjonowania organów ścigania i wymiaru sprawiedliwości. Nastąpiły one także u nas. Przeprowadzono zmiany kadrowe na kierowniczych stanowiskach, zatrudniliśmy czwórkę młodych aplikantów, wcześniej zatrudnieni stali się już asesorami. W dalszym ciągu nie udało nam się jednak obsadzić wszystkich wolnych etatów prokuratorskich i w takiej samej 9-osobowej obsadzie przyszło nam wykonywać znacznie zwiększone zadania. Na każdego prokuratora przypadało miesięcznie 35 dochodzeń lub śledztw, zakończonych decyzją. Ponadto 5—6 dni w miesiącu każdy z nas spędza w sądzie oskarżając w sprawach karnych. To ogromne przeciążenie musi odbijać się na terminowości załatwianych spraw i powoduje konieczność ich zniezarchizowania. W Ostrowcu powinno pracować co najmniej 18 prokuratorów, nie mówiąc o konieczności zwiększenia liczby pracowników administracyjnych. Ministerstwo Sprawiedliwości czyni starania o poprawę sytuacji, a problem tkwi w pieniądzach. Dodam, że przeprowadziliśmy także zmiany strukturalne w ostrowieckiej prokuraturze, których skutki odczujemy niebawem zwiększoną sprawnością pracy prokuratorów.

**● Ostrowiec zawsze przodował w województwie pod względem przestępczości. Czy coś się w tym względzie zmieniło?**

— Hutnicze miasto jest drugim po Kielcach ośrodkiem w regionie najbardziej zagrożonym przestępczością, w tym tą najpoważniejszą tj. gwałtami, rozbojami, pobiciami ze skutkiem śmiertelnym, obok przestępczości przeciwko mieniu. W ub. roku przeprowadziliśmy aż 3789 dochodzeń i śledztw, podczas gdy w 1989 r. — 2603. Temu niepokojącemu zjawisku towarzyszył, niestety, spadek wykrywalności, aczkolwiek od ostatniego kwartału minionego roku następują korzystne zmiany. Zalewa nas fala włamań i kradzieży do mieszkań, sklepów, kiosków, samochodów, garaży, piwnic, altanek działkowych. Czynów tych dokonują osoby, które nigdy dotąd nie weszły w kolizję z prawem. Złodziejami stają się tzw. porządni ludzie, uczniowie szkół średnich, studenci, osoby, które trudno by posądzać o takie czyny. Notujemy kradzieże popełnione „z głodu", ale też z chęci wyżycia się, zaimponowania komuś, a także dla zdobycia środków na wódkę, na ekstrawaganki styl życia.

**● Opinia społeczna uważa, że prokuratorzy zbyt rzadko podpisują nakaz tymczasowego aresztowania, że jesteście za tolerancyjni.**

— Rzeczywiście, aresztu stosujemy z dużą rozwagą. Ale do zastosowania takiego środka potrzebne są konkretne dowody i nie wystarczy samo przekonanie o czyjejś winie. W ub. roku tymczasowy areszt zastosowaliśmy wobec 117 podejrzanych. Za kratki wysłaliśmy też kilka grup przestępczych utrzymujących się z włamań i kradzieży, co nie oznacza, że zlikwidowaliśmy wszystkie gangi.

**● Społeczeństwo Ostrowca nie czuje się bezpiecznie na ulicach...**

— Za mało jest policyjnych patroli, zresztą policja jest za słabo wyposażona. Jesteśmy jednak przekonani, że ta sytuacja ulegnie poprawie.

**Rozmawiała KRYSTYNA DOMAGAŁA**

# Fala włamań i kradzieży

## Telefony dla gminy

Podostrowiecka gmina **Bodzechów** ma szanse na telefonizowanie wielu wsi. Urząd Telekomunikacyjny w Ostrowcu oddaje do dyspozycji 400 numerów, obsługiwanych przez miejską automatyczną centralę telefoniczną. Telefony mają być założone w Szewnej, Gromadzicach, Podszkodziu i Szybach, a także Świrnie i Jędrzejowicach. Koszt tej drogiej inwestycji w cenach z ub. r. oblicza się na ok. 2,5 mld zł. Co najmniej połowę tych kosztów muszą pokryć przyszli abonenci i to czy telefony w gminie będą zależy tylko od liczby chętnych i zgromadzonych funduszy. Gmina liczy również na pomoc z Fundacji Rozwoju Wsi. Od wsparcia tej inwestycji nie odżegnuje się sama gmina i jej rada. **(ld)**

## Opłatek z biskupem

**W najbliższą niedzielę, 29 bm. o godz. 12.30 w kościele pw. Miłosierdzia Bożego na Ogrodach w Ostrowcu odprawiona zostanie msza św. w intencji hutników i wszystkich ludzi pracy Ostrowca. Tradycyjnie to noworoczne nabożeństwo celebrować będzie ks. biskup EDWARD MATERSKI, ordynariusz diecezji sandomiersko-radomskiej, który podzieli się opłatkiem z wiernymi. Podczas mszy podane zostaną szczegóły dotyczące wizyty Ojca Świętego w diecezji, 4 czerwca br. (kd)**

## Kaskaderzy

*Ulicą Czyża w Końskich jechało na motorowerze dwóch panów. Na mikrym pojeździe wykonywali kaskaderskie akrobacje. Przechodzący policjant postanowił ich skontrolować. Sprawdzając dokumenty już po chuchu poznał, że obaj nadają się bardziej do izby wytrzeźwień niż do prowadzenia pojazdu. Dokumenty okazali, ale za nic nie chcieli iść do komendy.*

*— Przecież teraz policja jest dla nas, a nie my dla niej.*

*— Bełkotał jeden.*

*— Odstąp pan od nas, bo ustrzelę — straszył drugi. Potem groził znajomościami w Warszawie.*

*W sumie scenka jakich wiele...*

*—Finał? Raczej przykry dla kaskaderów. Badanie krwi, nocleg i kolegium ds. wykroczeń. Oby tak częściej. (mak)*

## Każdy skubie jak umie

INFORMOWALIŚMY wczoraj o rozmiarach bezrobocia w **Starachowicach** i próbach łagodzenia rozmiarów zjawiska. W powojennej rzeczywistości jest ono nowe i — między innymi — dlatego w rozwiązywaniu tych zagadnień popełniane są różne błędy.

— Z moich obserwacji wynika, że poszukujących pracy, tak naprawdę, jest jedna trzecia, może mniej niż połowa zarejestrowanych — mówi **Andrzej Sendecki**, kierownik Rejonowego Biura Pracy. — Pozostałych interesują wyłącznie zasiłki oraz inne świadczenia socjalne.

Pamiętamy jak w pierwszym okresie do rejonowych biur pracy po zasiłki rzuciły się wszyscy ci, którzy nigdy nie trudnili się pracą. Nowelizacja ustawy sprawiła, że odeszli od kasy z kwitkiem. W samych Starachowicach 1105 przestało korzystać z zasiłków, a w innych miastach?

Dlaczego wielu bezrobotnych nie chce podejmować pracy? Bo im się nie opłaci. **Różnica między wysokością zasiłku a wynagrodzeniem za pracę jest mała, a często płaca jest niższa od zasiłku. Kto będzie chciał pracować za takie wynagrodzenie?** Działacze samorządowi sugerują, by część pieniędzy przeznaczonych na zasiłki i inne formy pomocy dla bezrobotnych przeznaczać właśnie samorządom. Ona te pieniądze będą organizować roboty, których w każdej gminie jest sporo.

— My poruszamy się w swoistej dżungli. Przechodzi człowiek na rentę, czy emeryturę. Nikt nas o tym nie informuje. Korzysta często z dwóch świadczeń — zasiłku i renty, a ojczyzna płaci — informuje kierownik Sendecki. — Wielu zarejestrowanych u nas ludzi prowadzi działalność gospodarczą. Na przykład — handlują na bazarach. Ani im, ani administracji gminnej nawet przez myśl nie przejdzie, by o tym fakcie powiadomić RBP. Z Izby Skarbową dokonaliśmy kontroli na bazarach. W rezultacie wielu „bezrobotnych" utraciło prawo do zasiłku, bo uprawiało zalegalizowany handel. Niektórzy w ciągu dnia zarabiali tyle, ile wynosił zasiłek. Mało, ludzie biorą fikcyjne rozwody byle tylko korzystać ze świadczeń dla bezrobotnych.

Krótko mówiąc każdy jak umie stara się skubać tę chudą kurę państwową. Prawodawca zdaje się nie dostrzegać tych folklorystycznych, a demoralizujących zjawisk. Czy nie można wprowadzić obowiązku meldowania o każdej formie dochodów „bezrobotnych"? Takich nieprawidłowości jest znacznie więcej.

Bezrobocie wzrasta. Przeciwdziałanie musi polegać na tworzeniu nowych miejsc pracy, pobudzaniu gospodarki, ale i na eliminowaniu różnego rodzaju wynaturzeń, sprzecznych ze zdrowym rozsądkiem. Za to wszystko płacą przecież podatnicy. **(eug)**

PRZED dworcem PKP w Skarżysku, stoją „taxi". Wsiadam do „polonezu" z numerem bocznym 43. Za kierownicą, pani NATALIA PLUSKA

**— Od dawna pani pracuje jako taksówkarz?**

— W tym roku minie trzynaście lat.

**— Dużo „zajeździła" pani samochodów?**

— Ten, którym jeżdżę od dwóch lat, będzie szósty.

**— Trzyma się jeszcze dobrze.**

— Trzyma się, bo nie ma pracy. Mało się jeździ. Czekam na klientów od 7 do 15, a czasem dłużej. Ale nigdy nocą. To nie dla mnie. Dużo napadów, rozbojów. Boję się.

**— Ilu dziś było pasażerów?**

# Za kierownicą

— Jest już godzina 14, a ja, podobnie jak niektórzy koledzy z postoju, miałam dopiero jeden kurs. Tu na miejscu w Skarżysku.

**— Gdzie ostatnio jechała pani najdalej?**

— Jakieś pół roku temu, miałam kurs do... Kielc. Pamiętam, bo od dawna tak daleko nie jeździłam.

**— Opłaci się być taksówkarzem?**

— Gdybym miała inną pracę już dawno rzuciłabym ten fach. Paliwo droższe, bez przerwy brakuje czegoś do samochodu. Nie stać mnie na kupowanie części na bazarach. A klienci także woole nie garną się do podróżowania taksówkami. Kiedyś, pamiętam, każdy z fasonem zajeżdżał pod dom. A dziś? Zarabiam na krawędzi opłacalności.

**Dziękuję za rozmowę.**

**MARIAN KLUSEK**

**Słowo Ludu**

**Redaktor naczelny – Jadwiga Karolczak. Adres redakcji: 25-953 Kielce 12, skr. pocztowa 171, ul. Targowa 18. Telefony: redaktor naczelny 424-80, zastępca redaktora naczelnego 459-19, sekretarze redakcji 472-55; działy: publicystyczny 472-51, 489-91, 422-63, dział miejski i informacji 443-45, sportu 487-42, dział łączności z czytelnikami 447-25; redakcja nocna 520-36, 502-43. Biuro Ogłoszeń 448-58.**

**REDAKCJA W RADOMIU: 26-600 Radom, ul. Słowackiego 1, telefony 257-36, 290-64.**

**Red. dyżurny – Lidia Zawistowska, red. depeszowy – Marek Maciągowski**