Słowo Ludu

PISMO CODZIENNE

KIELCE—RADOM CZWARTEK, 23 MAJA 1991 R.

WYDANIE I NR 118 (12644) ROK XLII CENA 700 ZŁ

■ Ogólnopolski strajk „Solidarności" — w Warszawie z taczkami, w naszym regionie bez drastycznych form ■ W „Starze" trwa okupacja ■ Protestują radomscy policjanci

Przeciw błędom

Zgodnie z proklamacją Komisji Krajowej NSZZ „Solidarność" środa była dniem ogólnopolskiego protestu przeciwko błędom w polityce gospodarczej i społecznej rządu. Decyzję co do jego form pozostawiono regionom i komisjom zakładowym. Większość z nich ograniczyła się do oflagowania i akcji plakatowej. W kilku miastach (m.in. Warszawa, Łódź, Słupsk) przeprowadzono wiece i demonstracje uliczne. Część zakładów w kraju przeprowadziła jedno- lub kilkugodzinne strajki ostrzegawcze.

W Warszawie

Szef NSZZ „Solidarność" Regionu Mazowsze zastrzegł: — Celem manifestacji, która odbędzie się 22 maja o godz. 12 na placu Trzech Krzyży w Warszawie nie jest odwołanie rządu czy zmiany personalne. Są to sprawy parlamentu, prezydenta, partii politycznych. My domagamy się od władz wyraźnego określenia, czy i w jaki sposób uwzględnią w procesie reform interes pracowniczy. Jest to podstawowe zadanie NSZZ „Solidarność" i związek będzie o to walczył w każdych warunkach.

Manifestacja z placu Trzech Krzyży ruszyła z transparentami przed Sejm. Zebrani skandowali: Taigowica, targowica... Przyszykowano również taczki. Dla marszałków Sejmu i Senatu? Dla prezydenta? Dla premiera?

Delegacja złożyła na ręce posłów i senatorów petycję.

DOKOŃCZENIE NA STR. 3

Sonda „Słowa"

Czy rząd Bieleckiego powinien odejść?

Z kół zbliżonych do parlamentu docierają sygnały o wyrażeniu wotum nieufności wobec rządu. Zastanawiają się nad tym posłowie kilku komisji. Czy rząd powinien podać się do dymisji? — pytaliśmy przedstawicieli różnych ugrupowań politycznych.

ANDRZEJ SYGUT — kurator oświaty i wychowania w Kielcach z Unii Demokratycznej:

— Zmiana rządu byłaby uzasadniona wówczas, gdyby w kraju pojawiła się określona siła polityczna, dysponująca realnym programem alternatywnym. Sądzę, że jeżeli taka siła jest, to po zapoznaniu się z jej programem, najpierw stanowisko w sprawie przyszłości rządu zająć powinien prezydent. Póki co, nie widzę żadnego programu alternatywnego, dającego szanse wyjścia z kryzysu. Stanęliśmy w takim punkcie przemian, z którego żadna z opcji czy partii politycznych nie wie, jak ruszyć do przodu.

Jako urzędnik administracji państwowej akceptuję, jeżeli chodzi o oświatę, stanowisko rządu. Moje obawy wzbudza natomiast realizowana polityka gospodarcza.

DOKOŃCZENIE NA STR. 4

25 wniosków z diecezji sandomiersko-radomskiej

Kościół upomina się o majątek

Dziś mija termin składania w Biurze ds. Wyznań przy Urzędzie Rady Ministrów wniosków dotyczących rewindykacji włości należących do Kościoła na podstawie ustaw, dekretów, uchwał itp. w swoim czasie przejętych przez skarb państwa bądź potraktowanych jako mienie komunalne.

DOKOŃCZENIE NA STR. 2

Jutro w „Magazynie"

Wywiad z J. Urbanem

...o polityce, politykach, piśmie „Nie" i samym sobie oraz z kieleckim posłem, J. J. Braunem, ostrowieckim uczestnikiem założycielskiego zjazdu partii X i szefem radomskiej Delegatury Urzędu Ochrony Państwa.

Ponadto o koniach i pewnym dyrektorze, przesławnym laniu, śmierci w Izbie Wytrzeźwień, gołych babach na literaturze, targu łapańców, piszczącej biedzie i Wallenrodach.

Soraya! Stałe rubryki. 24 strony. Lektura na cały tydzień!

Najlepszy debiut w biznesie

Kogo uhonoruje wojewoda?

Ponad czterysta prywatnych firm debiutujących w tym roku w działalności gospodarczej uczestniczyło w specjalistycznym rankingu zorganizowanym pod patronatem wojewody kieleckiego przez Staropolską Izbę Przemysłowo-Handlową, Staropolskie Towarzystwo Przemysłowe oraz Wydział Polityki Regionalnej i Rozwoju Gospodarczego UW. Punktowano wyniki ekonomiczne, rozwój działalności. Po pierwszych eliminacjach na placu boju pozostało tylko 100 firm. Z tej setki cztery najlepsze — ich nazwy na razie są utajnione — zostały wyróżnione nagrodami woje-

DOKOŃCZENIE NA STR. 2

Groźny przestępca, który z dwoma innymi kompanami zbiegł z zakładu karnego na Piaskach w nocy z 8 na 9 kwietnia został w Kielcach zatrzymany krótko po północy w sobotę 18 maja.

Ścigany — dogoniony

Był tak pewny swego, że na widok policyjnego radiowozu machnął ręką i krzyknął: jedźcie dalej!

Grzegorz S. ukrywał się najprawdopodobniej przez cały czas w swojej rodzinnej wsi Wolicy. Mało tego: wybrał się kradzionym (a co! „polonezem" na zabawę w strażackiej remizie. Nieporozumienie towarzyskie, zwyczajowa w takich przypadkach bijatyka zmusiły strażaków do wezwania policji z Chęcin. Któryś z balujących miał widać złość do powszechnie znanego w całej okolicy Grzegorza, bo zawiadomił policjantów, że na sali jest poszukiwany listem gończym uciekinier.

Czasy teraz takie, że zanim wyruszyły radiowozy z komisariatów w Nowinach, Chęcinach i grupa reagowania z Kielc, Grzegorz S. umknął i zmylił pogonię. Żadnego rezultatu nie dały: penetracja pobliskich zagajników, nie trafiły na ślad psy, do niczego nie doprowadziły rozmowy z uczestnikami zabawy.

To, co udało się 11 maja, nie udało się tydzień później. Również kradzionym „polonezem" Grzegorz S. z kompanem i dziewczyną zajechał z fasonem w uliczki kieleckiego osiedla Na Stoku. Prowadził z taką fantazją, że starano-

DOKOŃCZENIE NA STR. 2

Zimno nie popuszcza

Brrr!

Jak długo jeszcze będzie tak wietrznie i zimno?

Niestety, jeśli sprawdzą się prognozy, trochę to jeszcze potrwa — poinformowano nas wczoraj w stacji meteorologicznej w podkieleckim Sukowie. Według prognozy 5-dniowej do 26 bm. temperatura maks. 11—16 st.

DOKOŃCZENIE NA STR. 2

Kto w parlamencie?

W związku z dużym zainteresowaniem Czytelników jutro ponownie opublikujemy kupon i zasady udziału w przedwyborczej sondzie parlamentarnej.

Kameralna wizyta Herlinga-Grudzińskiego

Gustaw Herling-Grudziński odwiedzi Kielce 25 bm., w sobotę. Na życzenie pisarza jego wizyta będzie miała kameralny charakter. O godz. 11 autor „Innego świata" spotka się w pałacyku Zielińskiego z naukowcami i dziennikarzami, zaś ok. godz. 12.30 w Radzie Miejskiej planowana jest uroczystość nadania pisarzowi honorowego obywatelstwa Kielc. Być może, G. Herling-Grudziński będzie też podpisywał „Inny świat" w księgarni im. Żeromskiego. (gk)

Agencja Reklamowa „Słowa Ludu" proponuje popularną w świecie biznesu reklamę filmową.

Chcesz — nagrać na kasetę wideo materiał reklamowy Swej firmy

— dysponować filmową ofertą Swej działalności

Zgłoś się do nas! ▲ Czekamy! ▲ Szczegóły: Agencja Reklamowa „Słowa Ludu", Kielce, ul. Targowa 18, tel. 448-58

● W kolejnym dniu wizyty prezydenta RP Lecha Wałęsy w Izraelu podpisano pięć umów – trzy umowy gospodarcze oraz dwie umowy kulturalno-oświatowe.

● Z roboczą wizytą w Moskwie przebywa premier Włoch Giulio Andreotti.

Krótko

● Na zaproszenie Komisji Zakładowej NSZZ „Solidarność" w Hucie „Stalowa Wola" przebywał premier Jan Krzysztof Bielecki.

● Wczoraj od 6 rano wznowiło pracę warszawskie MPO.

● Wczoraj Fabryka Samochodów Małolitrażowych uruchomiła sprzedaż samochodów „fiat 126p" w systemie ratalnym.

W zamachu zginął Gandhi

Każda zbrodnia jest odrażająca, zbrodnia popełniona z pobudek politycznych tym bardziej. Zginął były premier Indii, przewodniczący Partii Kongresowej, **Rajiv Gandhi**. Zginął w dniu wyborów, w których kierowana przez niego partia miała wszelkie szanse by powrócić do władzy.

Był wnukiem pierwszego premiera Indii Jawaharlala Nehru i synem Indiry Gandhi, która zginęła od kul członków jej własnej, złożonej z sikhów, ochrony. Należał więc do rodziny ogromnie dla Indii zasłużonej, a zarazem tragicznie doświadczonej W wypadku lotniczym zginął młodszy brat zamordowanego, Sanjay Rajiv Gandhi był premierem w latach 1984—1989. Utracił władzę po niepomyślnych dla Partii Kongresowej wyborach w 1989 roku, ale został na jej czele prowadząc partię do tegorocznych wyborów.

Przypuszcza się, że zamachu mogli dokonać bądź sikhijscy terroryści, którzy są nieprzejednanymi wrogami Kongresu za jego politykę integrującą państwo i nie dopuszczającą do powstania odrębnego państwa sikhów, Kalistanu, bądź też tamilscy „Tygrysi". W tym drugim przypadku zamach stanowiłby akt zemsty za interwencję oddziałów wojska indyjskiego na Sri Lance przeciwko „Tygrysom", która nastąpiła za rządów Rajiva Gandhiego.

Tak czy inaczej, parlamentarne wybory w Indiach zostały zdominowane przez terror.

Przed wizytą papieża

Na wczorajszym, kolejnym posiedzeniu sztabu przygotowującego wizytę Jana Pawła II w Radomiu, poinformowano o ostatnich szczegółach dotyczących pobytu papieża na ziemi radomskiej.

— Jesteśmy w pełni zadowoleni z dotychczasowych prac przygotowawczych. — oznajmił ks. dr **Stefan Makarewicz**, reprezentujący ordynariusza diecezji.

— Bezpieczeństwa papieża będzie strzegło około 7,5 tys. policjantów, dysponujących ponad 1200 samochodami i motocyklami a także 80 żołnierzy wojskowej żandarmerii. Będzie specjalna, 70-osobowa grupa antyterrorystyczna. Strona kościelna deleguje dodatkowo od siebie 8300 osób. — powiedział m.in. komendant RKP inspektor **Zbigniew Fabiański**. (as)

W Radomiu

i w Kielcach

Komitet organizacyjny pielgrzymki Jana Pawła II w Kielcach informuje, że od wtorku, 21 bm. w parafiach są do odebrania zaproszenia na spotkanie z Ojcem Świętym, Janem Pawłem II w Masłowie. Przy tej okazji można również zaopatrzyć się w okolicznościową, kolorową chustę z symbolami papieskimi.

— Prywatyzacji nie można przeprowadzić metodą administracyjną — powiedział wiceminister przekształceń własnościowych, **Jerzy Drygalski**, na wczorajszym spotkaniu z dyrektorami przedsiębiorstw woj. kieleckiego. — To proces społeczny i należy brać pod uwagę, jaki będzie miał wpływ na życie wielu rodzin. Do przeszkód szybkiej prywatyzacji zaliczył bariery prawne, organizacyjne i finansowe. Pomocą służyć mają delegatury ministerstwa (kielecka obsługiwać będzie również radomskie i tarnobrzeskie). Wiele zależy również od urzędów wojewódzkich, które przygotowują dokumentację.

Prywatyzacja spowolniona

Odpowiadając na pytania wiceminister Drygalski podkreślił preferencje dla leasingowego sposobu przekształceń, choć możliwa jest również metoda dzierżawy. (zan)

Komentarze

Od pewnego czasu w środowisku „Solidarności" pojawiają się głosy mówiące, że państwo zmierza na rozpadowi. Czy w kontekście bieżących wydarzeń pan się z tym zgadza:

Mówi przewodniczący Regionu Świętokrzyskiego NSZZ „Solidarność", **Waldemar Bartosz**:

— Nie słyszałem takich wypowiedzi, ale jest w nich sporo racji. Jak wiadomo, w państwowym budżecie jest poważna dziura. Jedni mówią, że wynosi ona 5 bilionów, a minister Boni ocenia ją na 20 bilionów. To powoduje, że wiele instytucji (np. służba zdrowia, policja, szkolnictwo) nie może normalnie funkcjonować. Dziura w budżecie powstała m.in. na skutek lawinowego spadku rentowności zakładów pracy, które nie płacą podatku. Likwidacja przedsiębiorstw i fabryk przyczynia się do powiększenia armii bezrobotnych, utrzymywanych przez państwo. To wszystko rodzi niezadowolenie społeczne i określone konsekwencje polityczne. Na te właśnie problemy chcieliśmy zwrócić uwagę naszą akcją protestacyjną.

(elzo)

Brrr!

DOKOŃCZENIE ZE STR. 1

min, 1—4 st., zaś 27—28 bm. o 2 st. cieplej, ale deszczowo. Prognoza miesięczna (do 20 czerwca) przewiduje temperaturę poniżej normy, chłodne noce, a na początku czerwca nawet przygruntowe przymrozki. Tymczasem z końcem kwietnia WPEC zakończyło sezon grzewczy. W części instalacji rozpoczęto już remonty sieci c.o.... (k.k)

Ścigany – dogoniony

DOKOŃCZENIE ZE STR. 1

wal kilka parkujących na poboczu samochodów Któryś z lokatorów w poczuciu społecznego obowiązku zawiadomił więc tuż po północy w sobotę 18 maja oficera dyżurnego policji.

Na widok nadjeżdżającego radiowozu wyskoczył zza kierownicy „polonezа" sam uciekinier z aresztu na Piaskach i machnął ręką. „Jedźcie dalej panowie, dalej" — zawołał w kierunku policjantów. Załoga radiowozu nie dała się wyprowadzić w pole i zatrzymała Grzegorza S. Widząc jaki obrót przyjmują sprawy jego kompani dali nogę i tyle ich widziano.

Na Wesołej Grzegorz S. próbował jeszcze mamić i oszukiwać. Protokół przeszukania „polonezа" — w bagażniku znaleziono kilkanaście kartonów papierosów, a pod siedzeniami łomy, raki i inne narzędzia włamywaczy — podpisał zmyślonym na poczekaniu nazwiskiem. Dopiero, gdy pokazano mu list gończy, fotografię i udowodniono, że nie jest wcale tym, za kogo się podaje — uszło z niego powietrze.

Grzegorz S. jest zatrzymany i siedzi w areszcie policyjnym. Za kilka dni trafi być może na Piaski.

Ucieczkę już zapowiada.

(BIS)

Kogo uhonoruje wojewoda?

DOKOŃCZENIE ZE STR. 1

wody. Firma, która legitymuje się najlepszymi osiągnięciami, otrzyma w najbliższy piątek nagrodę przechodnią — efektowną statuetkę „Przedwiośnie", rzeźbę Haliny Stawowy.

W piątek będzie więc w Kielcach przemysłowa gala. (bis)

HURTOWNIA
„R. CHUSTECKI — bhu"
— kaskada, pepsi, cola, orange, jumbo;
— cytrusy, kawa, słodycze.
Kielce,
Domaszewska 140.
88809-g

Redaktor
KRYSTYNIE KASIŃSKIEJ
wyrazy współczucia z powodu śmierci
BRATA
ANDRZEJA KASIŃSKIEGO
składają
koleżanki i koledzy ze „Słowa Ludu"

Z głębokim żalem zawiadamiamy, że 21 maja 1991 roku zmarł nagle w wieku 62 lat
inż. RYSZARD BAJER
długoletni dyrektor POWH „Centrostal" w Kielcach, były szef produkcji „Polmo-SHL", dyrektor techniczny FLT „Iskra", wiceprezes Wojewódzkiej Usługowej Spółdzielczości Pracy w Kielcach.
Człowiek sumienny i odpowiedzialny, posiadający olbrzymią wiedzę teoretyczną i praktyczną oraz zdolności organizatorskie, pełen życzliwości dla ludzi. Odznaczony Krzyżem Kawalerskim Orderu Odrodzenia Polski, Złotym Krzyżem Zasługi, Zasłużony dla Kieleczczyzny i Medalem Prezydenta Miasta Kielc.
W Zmarłym tracimy serdecznego i prawdziwego Przyjaciela.
Wyrazy serdecznego współczucia
RODZINIE Zmarłego
składają
Dyrekcja POWH „Centrostal" w Kielcach, Rada Pracownicza, Związki Zawodowe i pracownicy przedsiębiorstwa.
Uroczystości pogrzebowe odbędą się 24.V.1991 r. o godz. 15.15 w kościele św. Józefa Robotnika, po czym nastąpi wyprowadzenie zwłok na cmentarz w Cedynie.
1511-k

„EXBUD-2"
informuje Szanownych Państwa, że w dniach 24—29 maja organizuje z okazji Dnia Matki i Dnia Dziecka — kiermasz atrakcyjnych towarów dla MAM i MILUSIŃSKICH.
Szczególnie polecamy:
— odzież niemowlęcą i zabawki — import z Chin;
— konfekcję dziewczęcą i damską (kolekcja Brigitte) — import z Niemiec
— upominki na wszystkie okazje — import z Niemiec
— szeroką gamę krajowych i importowanych wyrobów cukierniczych.
Serdecznie zapraszamy wszystkich zainteresowanych do pawilonu przy ul. Rolnej 6 w godz. 9—17, a w niedzielę od 9 do 13.
KUPUJĄC U NAS OSZCZĘDZASZ CZAS I PIENIĄDZE.
1467-k

Słowo Ludu
Redaguje kolegium: Krzysztof FALKIEWICZ – redaktor naczelny (tel. 424-80), Andrzej ZAŁUCKI (tel. 459-19), Zbigniew NOSAL – z-cy red. nacz., Cezary JASTRZĘBSKI, Jerzy KOZERA, Marek MACIĄGOWSKI, Jolanta MAJECKA, Grzegorz ŚCIWIARSKI (tel. 469-79). Adres redakcji: 25-953 Kielce 12 skr. pocztowa 171, ul. Targowa 18. Działy: publicystyczny 472-51, 489-91, 422-63, miejski i informacji 443-45, 472-55, sportu 487-42, łączności z czytelnikami 447-25; redakcja nocna 502-43, Biuro Ogłoszeń 448-58. REDAKCJA W RADOMIU: 26-600 Radom, ul. Słowackiego 1, telefony 237-36, 290-64. Kierownik oddziału – Marek OLESZCZUK.
Wydawca: Exbud-13 „Wydawnictwo", Spółka z o.o. Kielce, ul. Targowa 18. Druk: Prasowe Zakłady Graficzne, Kielce, ul. Sienna 2.
Redaktor wydania: Grzegorz Ściwiarski
Redaktor depeszowy: Cezary Jastrzębski

Kościół upomina się o majątek

DOKOŃCZENIE ZE STR. 1

O jakie własności występują władze kościelne — ściślej kuria sandomiersko-radomska.

Mówi sekretarz kurii sandomiersko-radomskiej ks. Sławomir Fundowicz:

— Stosowne wnioski przygotowały poszczególne parafie z dekanatów: najwięcej sandomierski (6), koprzywnicki (3), ostrowiecki, starachowicki (po 2) pozostałe np. radomski, przytycki, staszowski po jednym. Przede wszystkim występujemy o zwrot terenów. Niektóre są zabudowane i zagospodarowane. W tej sytuacji będziemy domagać się tzw. gruntów zastępczych. Są i inne roszczenia. W Radomiu np. występujemy o halę przy ul. Waryńskiego, wybudowaną z okazji odbywającego się w 1932 roku kongresu eucharystycznego. We wszystkich zapisach figuruje ona właśnie jako hala kongresowa, a dopiero po wojnie przejęła ją w użytkowanie spółka „Bata", później „Radoskór". W Sandomierzu przy ul. Mariackiej mieścił się Dom Katolicki zamieniony później na kino. Z kolei w Suchedniowie około 3,5 hektara terenów kościelnych zostało zabranych pod budowę zalewu.

Niektóre wnioski złożone zostały już wcześniej, inne są w trakcie opracowywania i kompletowania dokumentów. Ogółem z diecezji sandomiersko-radomskiej powinno wpłynąć 25 tzw. spraw roszczeniowych, które z naszego punktu widzenia — zarówno w świetle faktów obiegowych jak i odpowiednich pism i materiałów urzędowych nie podważają prawa własności Kościoła. (as)

Wdowa po J. Kosińskim w Warce

Wczoraj Muzeum im. K. Pułaskiego w Warce odwiedziła przebywająca w Polsce wdowa po wybitnym pisarzu Jerzym Kosińskim, Kiki Kosińska. Obejrzała prezentowaną tam aktualnie wystawę związaną z 200 rocznicą Konstytucji 3 Maja. — Ta data kojarzy mi się bardzo smutno — powiedziała dyrektorce muzeum mgr Annie Kornatek. — Właśnie 3 maja mój mąż odebrał sobie życie.

Muzeum wareckie odwiedził też Paul Henze, autor książki o zamachu na papieża, towarzyszyła mu żona, Marta. (bk)

Lekarz wojewódzki rezygnuje, wojewoda nie przyjmuje

Jak informowaliśmy, lekarz wojewódzki dr January Lewandowski złożył na ręce wojewody kieleckiego rezygnację z zajmowanego stanowiska. Wczoraj od rzecznika prasowego wojewody dowiedzieliśmy się, że rezygnacja nie została przyjęta. (gk)

Rodzinna tragedia pod Chęcinami

21 bm. o godz. 19.30 w Podzamczu pod Chęcinami doszło do rodzinnej tragedii na szosie. Kierujący „fiatem 126p" (jechało w nim 5 osób) 27-letni Waldemar P., mieszkaniec Bukowna, wpadł w poślizg i zderzył się z „aylą", kierowaną przez 25-letniego Jacka Ch. z Kielc. W wyniku zderzenia śmierć poniósł pasażer „fiata", 60-letni Wincenty P., a ciężkie obrażenia ciała odnieśli: 5-letni Bartosz P., 26-letnia Jolanta P. i 66-letni Władysław P.

W Dąbrowie-Łąki (gmina Masłów) 21 bm. o godz. 17.15 7-letni Daniel O. wbiegł pagie na jezdnię i dostał się pod koła „poloneza". Chłopiec poniósł śmierć na miejscu.

Jak nas poinformował oficer dyżurny kieleckiej Komendy Wojewódzkiej Policji, nadkomisarz **Stefan Smardzewski** — w ciągu 24 godzin w woj. kieleckim wydarzyło się 19 groźnych w skutkach wypadków drogowych, w których zginęły 2 osoby, a 17 odniosło obrażenia. (j.k.)

Zbrodnia katyńska

Światowy Związek Żołnierzy AK zaprasza na spotkanie z autorem książek „Zbrodnia katyńska" i „Cichociemni", inż. Jędrzejem Tucholskim 25 maja o godz. 11 w sali konferencyjnej UW.

Zmiany u kombatantów

W ubiegły wtorek obradowało w Kielcach plenarne posiedzenie Zarządu Wojewódzkiego Związku Kombatantów i Więźniów Politycznych. Omówiono zadania organizacji po VIII Kongresie związku. Powołano komisje środowiskowe oraz sprecyzowano zadania w aktualnej sytuacji społeczno-politycznej.

Plenum przyjęło rezygnację dotychczasowych wiceprezesów ZW: Jana Regielłego, Eugeniusza Wójcika, Wawrzyńca Kowalczyka i Henryka Smalca. Nowymi wiceprezesami zostali: Tadeusz Zawistowski, reprezentujący Polskie Siły Zbrojne na Zachodzie, **Eugeniusz Chudycki**, środowisko AK i **Stanisław Zawada** — AL. st.d.

Przeciw błędom

DOKOŃCZENIE ZE STR. 1

Kieleckie

DO akcji protestacyjnej w woj. kieleckim wytypowano 13 zakładów. W Fabryce Urządzeń Pralniczych „Prama" w Kielcach przed wejściem wywieszono dwie flagi: „Solidarności" i OPZZ. — W biedzie się jednoczymy — powiedział przewodniczący Komisji Zakładowej „S", **Witold Kamiński**. — Nasz protest to pierwszy znak ostrzegawczy dla rządu — dodał **Feliks Nowak**. O godz. 12 włączono syreny alarmowe. Członkowie „S" zebrali się w jadalni. Był wśród nich przewodniczący Komisji Międzyzakładowej Świętokrzyskiego „S" **Jan Szałowski**, który powiedział m.in.: — „Solidarność" jest utożsamiana z rządem, a to nieprawda. Postawienie prezydenta na świeczniku nie znaczy, że krajem rządzi „Solidarność". Trzeba walczyć z postkomunistyczną nomenklaturą, bo niedopuszczalne jest, żeby ci sami ludzie, którzy doprowadzili kraj do upadku, teraz nim rządzili. Dlatego protest, w którym uczestniczycie jest słuszny.

Na skrzyżowaniu głównych ulic na kieleckim Barwinku ustawiono sztandar „S" oraz tablicę z napisem: Popieramy akcję protestacyjną. Zebrani wokół tablicy emeryci powiedzieli nam: — Popieramy rząd Lecha Wałęsy, ale łączymy się z protestem „Solidarności".

W koneckim „Kowencie" już o 7 rano zawiesły obok siebie flagi „Solidarności" i OPZZ. O godz. 12 włączono sygnały alarmowe i na godzinę przerwano pracę. Jak nas poinformował przewodniczący KZ **Aleksander Turalski**, w akcji protestacyjnej uczestniczyło ponad 90 proc. załogi. Wszyscy pozostali na swoich stanowiskach pracy i wysłuchali audycji nadanej przez radiowęzeł.

Przewodniczący KZ Zakładów Części Hamulcowych FSC w Skarżysku **Tadeusz Woś**: — U nas akcja protestacyjna trwa już od wtorku i jest częścią protestu zorganizowanego w starachowickiej FSC. Zakład będzie ofiagowany do 24 maja, to jest do czasu podjęcia rozmów z rządem na temat prywatyzacji.

Radomskie

W Radomiu wszystkie duże zakłady pracy przystąpiły do akcji protestacyjnej. Pracownicy zakładowe „S" nie wykroczyły poza przyjęte formy, uchwalone przez Komisję Krajową i Zarząd Regionu Ziemia Radomska. Nigdzie nie odnotowano przestojów i przerw w pracy.

W Zakładach Metalowych strajk ograniczył się do ofiagowania fabryki jednominutowego włączania syren w południe oraz ogłoszenia przez rzeciwczel komunikatów Komisji Zakładowej „S". Podobnie, w Zakładach Przemysłu Tytoniowego, RWT, „Polmetalu", Fabryce Łącznikow, praca odbywała się bez zakłóceń. W nielicznych przedsiębiorstwach zorganizowano krótkie spotkania podczas przerw śniadaniowych. Przedstawiciele „Solidarności" odczytali uchwały Komisji Krajowej i Zarządu Regionu.

— W obecnej sytuacji czynny strajk jest niepotrzebny. Chcemy tylko wyrazić niezadowolenie kilku milionów naszych członków z kierunków polityki gospodarczej rządu — powiedział Adam Bochetński z KZS w Zakładach Mięsnych.

Jedynie w „Radoskórze" przyjęto bardziej radykalną formę protestu. Od rana ochronę obiektu przejęły służby porządkowe „Solidarności".

O godz. 13.30 przed kamieniem upamiętniającym wydarzenia czerwcowe 76 odbył się wiec załogi. Zebrało się tam ok. 2000 pracowników. Przedstawiciele „Solidarności" odczytali pismo Komisji Zakładowej „S", w którym zwiazek zawodowy protestuje przeciwko zwolnieniom grupowym w „Radoskórze" i błędom dyrekcji w zarządzaniu zakładem.

Doszło również do małego incydentu. Bronisław Komadowski przewodniczący „S" w „Radoskórze" zabronił ekipie telewizji prywatnej „Maquillage" filmowania wiecu, ponieważ wśród operatorów rozpoznał byłego pracownika SB. (willa)

Wojewoda w Starachowicach

Wczorajszy dzień strajku okupacyjnego w siedzibie zarządu Zakładów Starachowickich „Star" zdominowały dwie kwestie: poparcie dla ogólnopolskiego protestu „Solidarności" w obronie reform, co znalazło swój wyraz w wstrzymaniu na godzinę produkcji przez wydziały odlewnicze, a także wizyta w godzinach popołudniowych wojewody kieleckiego dr. **Józefa Piekonki**.

Pod adresem wojewody oraz prezesa zarządu zakładów — **Janusza Królikowskiego** padły dziesiątki pytań i postulatów. Wojewoda przyrzekł, że o wszystkich troskach i kłopotach z jakimi borykają się pracownicy „Stara" i mieszkańcy miasta poinformuje władze centralne.

Przewodniczący Komisji Zakładowej NSZZ „Solidarność" Zbigniew Rafalski stwierdził: dopóty będziemy strajkować, dopóki nie otrzymamy odpowiedzi na 10 wysuniętych postulatów. Dziś w godzinach popołudniowych rozpoczną się w Ministerstwie Pracy i Polityki Społecznej rozmowy z przedstawicielami rządu na temat rozwiązania problemów „Stara" i miasta.

Oświadczenie Federacji „Metalowców"

Związki Zawodowe zgrupowane w kielecko-radomskim przedstawicielstwie Federacji „Metalowcy" po zapoznaniu się z wysuwanymi postulatami załogi FSC Starachowice, a szczególnie dotyczącymi pracy i wynagrodzenia, uwzględniając ogólną sytuację społeczno-gospodarczą miasta Starachowic, solidaryzują się w słusznych żądaniach załóg tych zakładów. Oczekujemy od władz administracyjnych i rządowych jak najszybszego rozwiązania istotnych problemów załogi, które są powodem zaistniałego protestu.

Przewodniczący Międzywojewódzkiego Przedstawicielstwa Federacji „Metalowcy" w Kielcach
CZESŁAW BĄK

„Nida" pracuje, „Wrzos" protestuje

W Zakładzie nr 1 ZPO „Nida" w Kielcach produkcja przebiega normalnie. We wtorek na godzinę przerwano pracę, by spotkać się z dyrekcją firmy, która uzasadniała zaiodze niewypłacenie kwietniowej premii.

Wczoraj natomiast przyjechały do siedziby dyrekcji „Nidy" kobiety z suchedniowskiego „Wrzosu". Przedsiębiorstwo, będące spółką właśnie „Nidy" i Anglika, A. Bałysza, jest w likwidacji, a sytuacja jego pracowników bezradzieja.

— Od lutego jesteśmy bez środków do życia — mówi **Lucyna Michnowska**, przewodniczaca zakładowej „Solidarności". — W kwietniu, po okupacji biur naszego szefostwa, dostałyśmy z Urzędu Miasta w Suchedniowie zapomogę w wysokości 535 tys. zł. Prokurent „Wrzosu" stwierdziła, że w związku z tym nie należą nam się pobory za kwiecień. Obiecywano skrócić okres wypowiedzenia, bowiem póki na nim jesteśmy, nie możemy zarejestrować się jako bezrobotne. Cóż z tego, że sąd przyznał nam prawo do zaległych poborów za luty i marzec plus odsetki — mamy w garści tylko wyrok. (mors)

Pińczów

Weto wobec decyzji Zarządu Miasta

W Przedsiębiorstwie Budownictwa Rolniczego w Pińczowie w godz. 12—13 również odbył się strajk. Jedną z ważnych przyczyn protestu załogi, prócz solidaryzowania się z protestującymi przeciwko polityce rządu, był sprzeciw wobec Zarządu Miasta, który jako organ założycielski prywatyzowanego przedsiębiorstwa, wytypował do Rady Nadzorczej PBRol. dwóch swoich członków, byłych pracowników tego zakładu. „Solidarność" już 10 maja wystąpiła do burmistrza Pińczowa z znaną decyzją, podkreślając, że do Rady Nadzorczej nie powinni być powoływani ci sami ludzie, którzy są radnymi, czy sprawują ważne funkcje w Zarządzie Miasta. (tam)

Protestują radomscy policjanci

Wczoraj, zgodnie z uchwałą Zarządu Wojewódzkiego NSZZ Policjantów, funkcjonariusze garnizonu radomskiego rozpoczęli akcję ostrzegawczą poprzez wywieszenie flag na budynkach i środkach transportu.

Policjanci nie zgadzają się z zapisami projektu ustawy emerytalno-rentowej, zmieniającej do ograniczenia dotychczasowych uprawnień funkcjonariuszy, limitowaniem pallw dla radiowozów, wstrzymaniem resortowych inwestycji.

24 bm., czyli w piątek akcja ostrzegawcza przerodzi się w protestacyjną. (db)

Sonda „Słowa"

DOKOŃCZENIE ZE STR. 1

WALDEMAR KOMOROWSKI — dyrektor Odlewni Żeliwa „Stąporków", poseł na Sejm RP (bezpartyjny, członek klubu Polskiej Unii Socjaldemokratycznej):

Stan naszej gospodarki jest krytyczny. Większość przedsiębiorstw państwowych ma problemy finansowe wynikające z niewielkiego popytu na swoje wyroby. Popyt ograniczają takie czynniki jak choćby restrykcyjna polityka w zakresie dochodów ludności, spóźniona dewaluacja złotówki w stosunku do dolara i innych walut zachodnich, załamanie eksportu do Związku Radzieckiego i państw byłego bloku wschodniego.

Sytuację w przedsiębiorstwach pogarszają liczne potknięcia w procesie prywatyzacji i reprywatyzacji. Nie sprzyjają przecież restrukturyzacji zarówno kłopoty finansowe, jak i niejasności prawne. Wielu przedsiębiorstwom grozi upadłość. Ostatnie doniesienia o problemach np. w starachowickiej FSC, warszawskiej FSO i innych dużych zakładach, spowodują także spadek zapotrzebowania na wyroby sporej grupy kooperantów.

Uważam, że jeżeli rząd na najbliższym posiedzeniu Sejmu nie przedstawi programu wyjścia z tej zapaści, powinien podać się do dymisji, mimo planowanych na październik wyborów. Jeżeli tego nie uczyni, Sejm powinien rozważyć dymisję rządu, ewentualnie odwołanie szefów kluczowych resortów gospodarczych. Większość członków aktualnego, jak i poprzedniego rządu, orientuje się w zakresie finansów, nie do końca jednak rozumie — co wynika z dotychczasowych doświadczeń zawodowych — problemy gospodarcze, szczególnie przedsiębiorstw państwowych.

(tam)

WALDEMAR BARANOWSKI, p.o. przew. NSZZ „S" Ziemia Radomska, członek Porozumienia Centrum:

— Zdecydowanie — nie. Ten rząd ma coś do zaoferowania, ma swoje koncepcje, które próbuje wprowadzać w życie. Pewne przejawy buntu czy niezadowolenia, zwłaszcza z polityki gospodarczej rządu Bieleckiego, które obserwujemy ostatnio są wynikiem niedoinformowania. Społeczeństwo ponosi koszty reformy, ale ma prawo wiedzieć do kiedy będzie gorzej. Gdzie jest ten punkt, od którego ludziom zacznie się żyć lepiej. Większą winą za zaistniałą sytuację obarczam parlament. Nasi posłowie z zapałem godnym lepszej sprawy dyskutują na tematy zastępcze, kwestie naprawdę pierwszorzędne spychając na plan dalszy.

WIESŁAW MIZERSKI, przew. Komisji Rehabilitacji „Czerwiec '76", bezpartyjny:

— Rząd Bieleckiego nie powinien podawać się do dymisji. To, że jest krytykowany zewsząd jeszcze o niczym nie świadczy. Najprościej jest powiedzieć: „rząd do domu". A co w zamian Jeżeli posłowie mają poczucie odpowiedzialności za kraj, jeżeli nie chodzi im tylko o zaprezentowanie spektakularnych gestów, to na pewno nie będą głosować o wotum nieufności. A to, że parlament powinien wymusić na rządzie Bieleckiego pewne korekty planu Balcerowicza, to inna sprawa.

JANUSZ SZLANTA, działacz gospodarczy, członek Rady Krajowej Unii Demokratycznej:

— O kryzysie rządowym mogliśmy mówić w ubiegłym tygodniu. Kiedy istniało realne niebezpieczeństwo, że prezydent Lech Wałęsa cofnie swoje poparcie dla gabinetu Bieleckiego. Po naradzie gospodarczej w Belwederze to zagrożenie przestało istnieć.

BOHDAN MARCINIAK, delegat pełnomocnika rządu ds. reformy samorządu terytorialnego, członek ZChN:

— Rząd Bieleckiego nie upadnie. Trzeba sobie zdawać sprawę z tego, że kolejny gabinet — gdyby zaistniała konieczność jego utworzenia — byłby również rządem pozaparlamentarnym.

JACEK VIETH, lekarz wojewódzki, członek Porozumienia Centrum:

— Nie wyobrażam sobie upadku rządu. Kolejny gabinet, to kolejni ministrowie „z łapanki", w dodatku na parę miesięcy. Wystąpiłem z projektem utworzenia kilkuosobowego zespołu złożonego z lekarzy wojewódzkich, do pomocy ministrowi zdrowia. Taki sztab antykryzysowy. Między nami a ministerstwem musi istnieć ścisły kontakt. Może takie zespoły doradcze można byłoby tworzyć i w innych resortach?

WITOLD RAK, marszałek Sejmiku Samorządowego, przew. NSZZ „S" RI:

— Za pracę rządu odpowiada parlament. I tak na to należy patrzeć. Rząd jest władzą wykonawczą. Jeżeli np. ustawa o bezrobociu jest ustawą rabunkową i doskonale wiadomo, że żaden rząd nie będzie miał pieniędzy, żeby sobie z tym poradzić, to kto za to odpowiada?

(nika)

Jarmark

Biuro Maklerskie „Do-Centa" Kielce, tel. 464-69 (do godz. 15) i 435-63 (całą dobę)

OFERUJE: pianka poliuretanowa — 40 tys. zł za m kw., pustaki żużlo-betonowe SN — 2700 zł za szt., „alfa" — 4400 zł, KM — 5200 zł, bloczki betonowe — 3.700 zł za szt., płyty „yomby" — 74.800 zł, dźwigary strunobetonowe od 2.300 do 5600 zł, dachówka metalowa — 30 tys. za m kw., krzesełka dziecięce plastikowe — 25 tys. zł, magnetowidy „funai" — 2.7 mln zł.

Kielecka Giełda Towarowa tel. 31-85-74, fax. 32-23-56

OFERUJE: kawa „wiener" 28 tys. kg, napoje „capri-sonne" 0,2 l 3,05 tys., „kinder cola" 0,33 l 2.65 tys., makaron grecki 0,5 kg — 3.99 tys., olej sojowy 1 l — 8.7 tys., herbata „earl grey" 3,95 tys./10 g, czekolady niemieckie 4,7 tys./100g, musztarda stołowa 200 g — 1000 zł, ogórki konserwowe 0,9 kg — 6,4 tys., dżemy wielosmakowe od 3,2 do 4,8 tys., sałatka wielowarzywna 3 tys., kiełbasa w kapuście 0,5 kg — 6 tys., wiśnie w alkoholu 11 tys., kasety wideo „JVS-180" 1,65 dol. (cena bez cła i podatku), piwo poznańskie 0,5 l — 4,3 tys., piwo „okocim" puszkowe 4,2 tys.

POSZUKUJE: żelatyny, kwasku cytrynowego, kawioru astrachańskiego, papierosów „marlboro", „camel" — duże ilości.

Świętokrzyska Giełda Towarowa Kielce. tel. 321-623 do 625, fax 321-625

OFERUJE: telefax „panasonic KX-F120B" 11.000.000 zł, telefon bezprzewodowy „abasonic" od 600.000 zł, kubki jednorazowe od 200 zł/szt., napoje „fanta" w kartonikach 2.490 zł/szt., napoje „RAAK" but. plastikowa (orange, tropic) 9.000 zł/but. 1,5 l, papierosy „memphis", „milde sorte", „casablanca" (również niewielkie ilości) 6.900 zł/paczka, kasety wideo „SCENA" E-180 HQ 28.500 zł/szt., „SCENA" E-195 HS 30.500 zł/szt., margaryna „linco" 500 g 5.000 zł/pudełko, komputerowe METKI CENOWE 155—200 zł/szt., statecznik do oprawy rtęciowej 125 W 50.000 zł/szt.

POSZUKUJE: butelki 0,5 l (piwo) w cenie do 800 zł/szt. (b. duże ilości), plastikowe transportery na butelki w cenie do 25.000 zł/szt., pomieszczenie magazynowe na terenie Kielc o pow. ok. 250 m kw., bób suchy (duże ilości).

Czar dwóch kółek

Wkrótce sezon turystyczny rozwinie się w pełni więc warto pomyśleć o wycieczkach rowerowych. Niestety, niezbędny do tego sprzęt sporo kosztuje. Jest za to przynajmniej w czym wybierać. W kieleckim sklepie PHW przy ul. Solnej mają 11 rodzajów rowerów. Najtańsze są oczywiście dziecięce: „smyk" — 489 tys. zł, „reksio" — 613 tys., „salto" — 706 tys., „skaut" — 781 tys., „BMX 18" — 1 mln 150 tys. Z tych młodzieżowych i dla dorosłych najtańszy jest „konsul" — 1 mln 237 tys., a najdroższy „mistral" — 1 mln 975 tys. „Turing" kosztuje 1 mln 313 tys., „gazela" — 1 mln 587 tys., „wagant" — 1 mln 588 tys., „orkan" — 1 mln 813 tys.

13 rodzajami rowerów handluje sklep „Ozal" przy ul. Buczka. W takiej samej cenie jak w PHW jest tu „mistral". „Turing" i „orkan" są o 37 tys. a „wagant" o 12 tys. droższy. Rowerki dziecięce kosztują 590 i 690 tys. Najdroższy jest „superromet" — 18 mln 150 tys. „Pasat" kosztuje 1 mln 780 tys., 12-biegowy „musang" — 2 mln 625 tys. i 2 mln 875 tys., 18-biegowy „colner" — 4 mln 599 tys., 21-biegowy „superstar" — 4 mln 600 tys., a włoski „colnago" — 6 mln 899 tys. zł.

(Cez)

10 milionów za informację!

Anonimowy rozmówca informujący o sprawach włamania do pomieszczeń biurowca PSS „Społem" w Ostrowcu Św., proszony jest o kontakt z KRP w Ostrowcu Św., ul. 3 Maja 9, tel. (czynny od 8 do 16) nr 518-55 lub 521-50 (czynny całą dobę).

Zapewniamy dyskrecję. Za wszelkie szczegółowe informacje wyznaczona jest nagroda pieniężna w wysokości 10 mln zł.

Księgozbiór dla lekarzy

Wczoraj w Wojewódzkim Ośrodku Doskonalenia Kadr Medycznych w Radomiu przy ul. Zielonej otwarto Oddział Głównej Biblioteki Lekarskiej. Zgromadzone tu pozycje naukowe w języku polskim i innych posłużą całej kadrze medycznej województwa. Kierownikiem nowej placówki jest mgr Bożena Rozniatowska.

(bk)

Ludziom muzeów

Wczoraj obchodzono Międzynarodowy Dzień Muzeów. Z tej okazji wojewoda radomski dr Jan Rejczak spotkał się z grupą pracowników radomskich muzeów. Należą one do najliczniejszych placówek kulturalnych w województwie, a wystawy prezentowane w muzeach Okręgowym, Wsi Radomskiej czy im. K. Pułaskiego w Warce cieszą się uznaniem w całym kraju. Na ręce ich dyrektorów wojewoda przekazał życzenia dalszego pomyślnego ich rozwoju. Wręczono też nagrody pieniężne.

(bk)

Złodzieje polubili „maluchy"?

21 bm. zginęły w Kielcach aż trzy „maluchy" i jeden „żuk".

● W nocy z garażu przy ul. Armii Czerwonej 258 skradziono „fiata 126p" koloru żółtego, nr rej. KIB 2329 (nr silnika: 7971935, nadwozia — 7441820). Właścicielką pojazdu jest pani Elżbieta Harczewska.

● Z ulicy Prostej około godz. 14, złodzieje skradli „fiata 126p", koloru ciemnoniebieskiego, nr rej. LZN 1613 (nr silnika: 9829743, nadwozia — 09611038). Właściciel — pan Stanisław Piasecki z Łodzi.

● Sprzed domu przy ul. Chęcińskiej 4 w nocy skradziono „malucha" koloru czerwonego, nr rej. KIB 1434 (nr silnika: 7842954, nadwozia — 7391473). Poszkodowanym jest pan Mieczysław Salwa z Kielc.

● W godzinach między 13 a 15 z pl. Niepodległości skradziono „żuka" koloru szarego, nr rej. KJT 5209 (nr silnika: 1805058, nadwozia — 378448), którego właścicielem jest pan Arkadiusz Ciszek z Radoszyc.

Ostrzegamy potencjalnych nabywców przed kupnem tych samochodów.

(j.k)

Uwaga, właściciele samochodów z zagranicy!

Urząd Celny w Kielcach zawiadamia, że w związku z wizytą papieża nie będzie ciił samochodów 3 czerwca. Osoby zapisane na ten dzień do odprawy proszone są o zgłoszenie się w najbliższą sobotę, 25 bm. do godz. 12.

(bas)

12,4 tys. zł za kilo półtuszki. Tylko Zakłady Mięsne sprzedają żywiec Agencji Rynku Rolnego

Świnia jest warta więcej!

OD kilku dni trwa na Kielecczyźnie interwencyjny skup żywca wieprzowego. Mięso za pośrednictwem Przedsiębiorstwa Przemysłu Chłodniczego skupuje Regionalna Agencja Rynku Rolnego. Ale zainteresowania sprzedażą nie ma. Do tej pory tylko Zakłady Mięsne w Kielcach dostarczyły agencji 30,5 tony półtuszek. Hodowcy, właściciele prywatnych masarni i inni zajmujący się skupem mięsa, uważają, że cena 12,4 tys. zł za kilogram dostarczonej półtuszy jest za niska.

Regionalna Agencja Rynku Rolnego w Lublinie na interwencyjny skup żywca wieprzowego w woj. kieleckim przeznaczyła około 3 mld złotych, jest to równowartość 250 ton mięsa.

(ew)

W Zakładach Mięsnych w Radomiu nie wprowadzono interwencyjnego skupu żywca. Skupujemy żywiec nadal po 8000 zł za kg — powiedziano nam w dziale skupu. W skupie interwencyjnym ta cena musiałaby być obniżona do kwoty 7800 zł. Jak na razie, nie ma w województwie takiej potrzeby.

(bk)

Fot. A. Żuchowski

Drobiazgi dla domu

Sklepów ze sprzętem gospodarstwa domowego nie ma w Radomiu zbyt dużo. Tym bardziej cieszy fakt, że w powodzi zachodniej żywności i ciuchów, pojawiają się też piaćówki takie jak „Omar". Oprócz żelazek, mikserów, młynków można tu również kupić części zamienne do nich — dotychczas dostępne zazwyczaj u „złotej rączki" lub na targu. (w.s.)

Wystawa sztuki sakralnej w Kielcach

Madonny, frasobliwi, diabły

W salkach ekspozycyjnych przed ołtarzem polowym przy bazylice katedralnej w Kielcach, gdzie została otwarta XVII Wystawa Współczesnej Ludowej Sztuki Religijnej prezentująca pokonkursowe pokłosie — dominują prace ceramiczne, więc jako oczywistość przyjmuje się wiadomości, iż laureatem najwyższej nagrody specjalnej, ufundowanej przez przewodniczącego ZG Stowarzyszenia „PAX" został twórca z tej dyscypliny, Stefan Sowiński. Zaiste, nie zawiodły tradycyjne gamczarskie ośrodki regionalne, krzepiące, iż ceramiczne rękodzieło podejmują także przedstawiciele młodszych pokoleń. Juroryzy z ubolewaniem stwierdzili, iż poniżej oczekiwań wypadła rzeźba w drewnie, a pewna liczba spośród prawie trzystu prac autorstwa 55 twórców nie odpowiadała konwencji sztuki ludowej.

A oto laureaci. W dziedzinie malarstwa I nagrodę i nagrodę specjalną Ośrodka Kultury i Edukacji Stowarzyszenia „PAX" (współorganizator wespół z Towarzystwem Inicjatyw Kulturalnych im. Norwida i OW „PAX" w Kielcach) otrzymał **Tadeusz Żak**, II — **Marianna Wiśnios**, wyróżnienie **Stanisław Wyrtel**; kowalstwo: II — **Krzysztof Dolecki**, III — **Stanisław Maćko**; kwiaciarstwo: cztery czwarte nagrody — **Stefania Jugo, Stefania Gołąbek, Genowefa Sowińska i Maria Szyszkowska**, wyróżnienie — **Stanisława Waldon**; rzeźba: nagroda specjalna wojewody kieleckiego — **Antoni Baran**, pierwszej nie przyznano, II — **Józef Zganiacz**, III — **Tadeusz Fąfara**, równorzędne wyróżnienia: **Bogdan Gębski, Wojciech Grzędowski, Tadeusz Żak, Marian Nowak, Eugeniusz Pudło, Jan Rybczyński, Mirosław Żak, Zdzisław Purchała**; ceramika: pierwszej nie przyznano, II i nagrodę specjalną Inco-Veritasu otrzymała **Elżbieta Klimczak**, specjalną Towarzystwa im. Norwida — **Tadeusz Poletek**, dwie III — **Krystyna Moldawa i Stefan Kwapisz**, równorzędne wyróżnienia: **Władysław Berus, Janina Gordecka, Barbara Batugowska i Henryk Rokita**.

Wiele prac zostanie wystawionych na ołtarzu polowym w Masłowie, przy którym mszę św. odprawi Ojciec Św. **(dan)**

Zaczyna się od picia alkoholu, kończy na konflikcie z prawem

Nieletni margines

Marcin ma 14 lat i jest uczniem szkoły podstawowej w jednym z miasteczek woj. radomskiego. Wychowuje go matka, ze skutkiem raczej mizernym — chłopiec notorycznie wagaruje, dwukrotnie był „gościem" Izby Wytrzeźwień. Jakimś dziwnym trafem jego nieobecności w szkole nie zostały odnotowane w dzienniku lekcyjnym. No, a potem stało się to najgorsze — Marcin zgwałcił ze szczególnym okrucieństwem swoją 84-letnią babcię...

Komendant Jarosław Sokołowski z Komendy Rejonowej Policji w Szydłowcu przeprowadził wśród 450 osób z klas siódmych i ósmych szkół podstawowych anonimową ankietę. Wynika z niej, że 68 proc. chłopców i ponad 38 proc. dziewcząt — siódmoklasistów spożywa alkohol, wśród uczniów klas ósmych — 71 proc. chłopców i 72 proc. — dziewcząt. Ponad 60 procent ankietowanych uważa, że wino i piwo to nie jest alkohol.

W tym roku w Izbie Wytrzeźwień przebywało już 55 nieletnich (w całym ubiegłym — 51). Picie alkoholu to zazwyczaj początek albo finał innych „przygód" młodocianych. W ciągu czterech miesięcy br. 182 nieletnich popełniło 417 przestępstw, tj. 11 proc. wszystkich czynów przestępczych w województwie. Kilkunastolatki, a coraz częściej, niestety, także 9-, 10-latki specjalizują się w kradzieżach „kieszonkowych", wiamaniach, zwłaszcza do samochodów, kradzieży z włamaniem do różnych obiektów. Najbardziej wytrawni dokonują rozbojów. Liczba tych ostatnich w porównaniu z rokiem ubiegłym wzrosła niepokojąco o 100 proc.

Przyjapani na przestępstwie najczęściej trafiają do Policyjnej Izby Dziecka. Niektórzy „recydywiści" znają ją doskonale, rekordziści zjawiają się tu przeszło dziesięcio- i dwunastokrotnie. Przyjeżdżają po nich rodzice, nierzadko — sama matka, bo rodzina młodego człowieka właściwie przestała istnieć. Opiekun młodocianego ma niewiele do powiedzenia na usprawiedliwienie syna czy córki. „Nie daję sobie już rady" — mówi zazwyczaj. To w wtedy, jeśli próbuje jeszcze szukać przyczyn i zastanawiać się — dlaczego? Mimo wszystko takie sytuacje — to rzadkość.

— Gros nieletnich, zatrzymywanych u nas — mówi kierownik Policyjnej Izby Dziecka, kom. **Hieronim Glaz** — pochodzi z rodzin patologicznych, gdzie więź emocjonalna pomiędzy jego członkami jest mocno naruszona albo całkowicie zerwana.

Młodzi, nie tylko ci z „gorszych domów", grupują się na strychach i w piwnicach bloków, spotykają w licznych teraz „salonach gier", na parkowych ławkach. Na szkolnych boiskach miast grać w piłkę piją alkohol, palą papierosy. Część sięga po najprostsze środki odurzające. Osiedlowe świetlice, kluby znikają z krajobrazu miasta zamykane przez biedniejące spółdzielnie, domy kultury — też niebogate, niewiele mają do zaoferowania. Zresztą, czy chcą i potrafią przyciągnąć „taką" młodzież?

— Co może policja? Przede wszystkim utrudniać popełnianie przestępstw, a więc zapobiegać im — mówi nadkomisarz **Halina Wójtowicz** z Wydziału Prewencji Komendy Wojewódzkiej Policji w Radomiu. — Zależy nam na uczuleniu społeczeństwa, na zainteresowaniu organizacji społecznych, instytucji tą trudną problematyką. Będziemy spotykać się np. z pedagogami szkolnymi, rozmawiać z nimi, m.in. na temat podkultur młodzieżowych, sposobów współpracy ze szkołami, wzajemnej wymiany informacji. Uważam, iż warto powrócić do sprawdzonych metod i reaktywować istniejący kiedyś Zespół ds. Profilaktyki i Resocjalizacji przy wojewodzie.

Należałoby też wychowywać dorosłych. Sąd może zobowiązać rodziców do naprawy szkód wyrządzonych przez nieletniego. Najczęściej jednak paragraf ten pozostaje pustym zapisem.

BOŻENA DOBRZYŃSKA

Mówiły jaskółki...

W woj. radomskim jest zarejestrowanych 900 spółek. Założyć spółkę jest dziś stosunkowo łatwo. O wiele trudniej natomiast zlikwidować. Na tym tle często dochodzi do nieporozumień w sądzie. Sędziowie nieraz długo muszą tłumaczyć zainteresowanym, że istnieje określona procedura, a i koszty likwidacji są wysokie.

Aktualnie w Sądzie Gospodarczym w Radomiu na likwidację czeka 12 spółek. **(bk)**

Opinie ◆ Poglądy Kontrowersje

Minęło 200 lat od uchwalenia Konstytucji 3 Maja, która była szansą na unowocześnienie naszego państwa. Niestety, zmarnowano ją. Od tego czasu w historii naszego narodu była jeszcze kilka wielkich szans w różnych układach geopolitycznych. Pierwszą było Królestwo Kongresowe, z dynamicznie rozwijającą się gospodarką. Zniszczone zostało przez rezultaty niepotrzebnego powstania listopadowego. Drugą — powstanie II Rzeczypospolitej. Trzecią była otwarcie scentralizowanej gospodarki państwowej na współpracę z Zachodem w dekadzie Edwarda Gierka.

Obecnie stoi przed nami kolejna szansa. Związek Radziecki już nie narzuca nam swojego ustroju. Nie ma Układu Warszawskiego ani RWPG. Można dać sobie spokój z socjalizmem.

Kilkanaście miesięcy realizowania programu wicepremiera Leszka Balcerowicza przyczyniła się do rozwiązania problemów, z którymi komuniści nie potrafili sobie poradzić przez dziesięciolecia. Z miesiąca na miesiąc znikneły kolejki. Sklepy zapełniły się wszelkim dobrem. W każdym mieście i miasteczku przedsiębiorcy Polacy otwierają nowe sklepy, piekarnie, masarnie, bary, restauracje. Łatwiej jest żyć, chociaż drożej.

I rzecz najważniejsza — wierzyciele dorowali nam połowę długu, co zwiększa naszą wiarygodność wobec zagranicznych inwestorów. Można się więc spodziewać napływu większych kapitałów.

Do końca tego wieku Polska ma szansę wejść do Wspólnoty Europejskiej. Stać się normalnym, dynamicznie się rozwijającym krajem kapitalistycznym.

Czeka nas jednak jeszcze kilka trudnych lat. Niedługo zaczną bankrutować niektóre duże fabryki. Upadnie również trochę PGR i prywatnych gospodarstw rolnych. Wzrośnie bezrobocie. Dużym grupom społecznym będzie żyło się gorzej. Pewnie będą nasiłały się strajki i protesty. Czy rząd się ugnie?

Tylko II Rzeczpospolita wobec znowy Niemiec i Stalina, i obojętności Zachodu była nie do uratowania. Do zmarnowania pozostałych szans przyczynili się w dużej mierze nasi niezrażeni rodacy. **JERZY KRAJEWSKI**

Red. Jerzy Krajewski, dziennikarz ekonomiczny, jest tymczasowym prezesem Polskiej Partii Dobrobytu. W niedzielę, 26 maja, na Politechnice Warszawskiej odbędzie się Kongres Założycielski PPD.

Publikowane w tej rubryce opinie nie zawsze zgodne są z poglądami redakcji.

Śladem naszych publikacji

Konflikt nuklearny

Prawdą jest, że domagałam się przeprowadzenia pomiarów dawki pochłoniętej na skórę palców rąk. Miałam ku temu podstawę albowiem ustalone są dawki graniczne promieniowania, w tym także na skórę, których przekraczać nie można. Jednakowoż, pracując od roku 1982 w bezpośrednim kontakcie z substancją promieniotwórczą, nigdy nie miałam wykonywanych pomiarów dawki pochłoniętej na skórę palców rąk.

Pierwsze pomiary miały miejsce dopiero w marcu 1990 roku.

Różnica w uzyskanych wynikach pomiarów, dokonanych przez tę samą instytucję — CLOR, dwiema metodami spowodowała, że domagałam się ich weryfikacji.

W rezultacie pan Dariusz Kowalski, pismem z dnia 17 stycznia 1991 r. powiadomił mnie, że podjął decyzję odwołania mnie ze stanowiska z-cy kierownika zakładu, gdyż dalszą współpracę uważa za niemożliwą ponieważ „sposób i forma działania, jakie podjęła pani w tym zakresie w postaci licznych pism wizyt czy telefonów do wszystkich możliwych instytucji państwowych o charakterze zarówno administracyjnym jak i kontrolnym jest dla mnie nie do przyjęcia".

Nieprawdą jest więc, że przyczyną zwolnienia mnie z pracy w ZMN stanowiła likwidacja stanowiska pracy w ramach reorganizacji placówki. Jest to wymysł pana Dariusza Kowalskiego, aby nie wykonać prawomocnego wyroku Sądu Rejonowego, przywracającego mnie na dotychczasowe stanowisko pracy.

Jeśli pracodawca uważał, że wyrok ten nie jest słuszny miał możność zaskarżenia go do Sądu Wojewódzkiego, a tego nie uczynił.

ZOFIA KWIECIEŃ

HURTOWNIA PAPIEROSÓW
„JUVEX"
Kielce, ul. Górna 21
tel. 490-81 wewn. 239
zaprasza
POLECAMY
wszystkie gatunki papierosów produkcji krajowej oraz z importu.
Atrakcyjne marże.
89350/g

Firma „WENUS"
Ostrowiec Św. ul. Waryńskiego 113 J (obok Bazy MZK)
ZAPRASZA
odbiorców hurtowych do zakupu odzieży z Tajlandii.
Posiadamy w sprzedaży
odzież damską, dziecięcą, niemowlęcą.
Ceny konkurencyjne.
Czynne od 9 do 17, tel. Ostrowiec 24-850. 7457/O

Sprzedaż hurtowa
1) artykułów spożywczych
— czekolada szwajcarska 100 g
— sery topione 200 g
— jogurt tłusty 500 g
— jogurt chudy 500 g
2) artykułów przemysłowych
— wykładzina podłogowa gładka i wzorzysta, szer. 2 m
— bluzki dziecięce — Tajlandia.
LEGROO
26-600 Radom, ul. Sienkiewicza 20a
(wejście od ul. Prusa lub Buczka)
tel. 236-62, od 9 do 19. 6535/r

OKAZJA!
UBIORY TRENINGOWE, import z WŁOCH
Firmy CAMINITI FRANCESCO
dziecięce, młodzieżowe, damskie i męskie
OFERUJĄ PO CENACH HURTOWYCH
HURTOWNIE „AKROPOL" SA
w Ostrowcu, ul. Kilińskiego 49 b
w Lublinie, ul. Długa 5/7.
Oferujemy także inne artykuły odzieżowe z importu i produkcji krajowej oraz wyroby własnej produkcji wytwarzane w krótkich seriach.
Zapraszamy handlowców! 7466/o

BIURO OGŁOSZEŃ „SŁOWA LUDU" ZAPRASZA
KIELCE, ul. TARGOWA 18 tel. 448-58
RADOM, ul. SŁOWACKIEGO 1, tel. 237-36
STARACHOWICE ul. KRĘTA 12
OSTROWIEC ŚW. ul. KOCHANOWSKIEGO 2, tel. 216-65
JĘDRZEJÓW pl. KOŚCIUSZKI 7/8, tel. 610-42
BUSKO ZDRÓJ os. PUŁASKIEGO 10, tel. 28-20
SKARŻYSKO-KAMIENNA ul. SIKORSKIEGO 20 p. 236, tel. 538-155 (w godz. 11—16)

WOLMET
Kowalenka 13, 26-625 Wolanów
— śruby M6 — N20
— nakrętki M5 — N24
— podkładki śred. 6 — śred. 16
— śruby ompulowe (imbusowe)
— złącza meblowe
— wyroby hutnicze.
Ceny konkurencyjne.
Wolanów, tel. 2 lub 77.
Przy większym zakupie udzielamy bonifikaty. 6127/R

TENGGER — WEST
25-520 KIELCE
UL. TARGOWA 18 III PIĘTRO
TEL. 42803; 321365; 321366, 321367
FAX. 42803; TLX 0612314 tengg pl
TENGGER — WEST
JEST OFICJALNYM DEALEREM FIRM
INCOM; SEAGATE; INTEL;
HEWLET PACKARD
OFERUJEMY KOMPUTERY
URZĄDZENIA PERYFERYJNE
PO CENACH FABRYCZNYCH
ZMONTOWANE Z PODZESPOŁÓW
RENOMOWANYCH FIRM ELEKTRONICZNYCH.
OFERUJEMY SERWIS GWARANCYJNY.
88991/g

CPP „PREMA" w Kielcach
wydzierżawi pomieszczenia
o powierzchni 260 m kw.
na cele biurowe
w budynku przy ul. Wapiennikowej 90.
Oferty z ceną należy składać w pokoju nr 12.
Informacje tel. 430-01, wewn. 213. 1445/k

Hurtowa i detaliczna sprzedaż
— komputery Commodore
— kasety i dyskietki
z programami na Atari i Commodore
Kielce, Kilińskiego 12
tel. 436-77
INTERKOM i piętro. 995/k

Uwaga! Sklepy, zakłady produkcyjne i usługowe!
Tanie — opomiki, kondensatory, tranzystory, głowice magnetofonowe, multimetry oraz inne importowane części elektroniczne kupisz w firmie „C.W. ELEKTRONIK"
Grójec, tel. 50-38. 6384/R

Uwaga wypożyczalnie!!!
„Wideo Raj"
poleca sprzedaż
kaset wideo z licencją na wypożyczanie, po cenach dystrybutorów.
Kielce, ul. Staszica 6/8, pasaż przy DH „Ludwik". 88825/g

Przedsiębiorstwo Geologiczne w Kielcach, ul. Żołnierzy Radzieckich 21
ogłasza przetarg nieograniczony na sprzedaż samochodów:
1) „wołga" gaz 24, rok prod. 1986, cena wyw. 30 mln zł
2) „fiat" FSO 1500, rok prod. 1986, cena wyw. 15 mln zł.
Przetarg odbędzie się w 14 dni od daty ukazania się ogłoszenia w prasie godz. 11 w siedzibie przedsiębiorstwa. Samochody można oglądać na 2 dni przed przetargiem. Wadium w wysokości 10 proc. ceny wyw. należy wpłacić do kasy przedsiębiorstwa najpóźniej w przeddzień przetargu. Przedsiębiorstwo zastrzega sobie prawo unieważnienia przetargu bez podania przyczyn. 1443/k

Centrala Rybna
w Kielcach, ul. Górna 25, telefon 416-38, 450-82, telex 612342
oferuje atrakcyjne cenowo:
1) 20 asortymenty konserw rybnych w tym: mintaj w oleju 250 g, sardynka w oleju 250 g, ostrobok w oleju 200 g, szprot w oleju 160 g, sajra w oleju 250 g,
2) filety i ryby mrożone,
3) konserwy mięsne, w tym z dziczyzny. Polecamy pasztet wielkopolski 500 g.
4) napoje w puszkach 0,33 l, w buteikach 1 l, w opakow. 1,5 l (plastikowe)
5) ryby wędzone i marynaty,
6) śledzie solone w beczkach i paczkowane próżniowo,
7) mrożone i paczkowane wyroby kulinarne, elementy z indyka oraz żołądki z kurczaków,
8) olej sojowy (butelki plastikowe 1 l) i przetwory owocowe. 1415/k

Skład reklam: J. Bąkowski, J. Korban — ZUHP „Autogram", Kielce, ul. Jagiellońska 9, tel. 66-06-46 Biuro Reklam i Ogłoszeń „Słowa Ludu", tel. 448-58, Kielce, ul. Targowa 18

RENAULT

OFERUJEMY W PUNKCIE SPRZEDAŻY

— KIELCE KRAKOWSKA 220
SAMOCHODY NOWE Z GWARANCJĄ
(AUTO-MYJNIA):
GWARANCJA NA NADWOZIE 6 LAT

RENAULT 4
RENAULT 5
RENAULT CLIO — (SAMOCHÓD ROKU 91)
RENAULT 19
RENAULT 21
RENAULT 25
RENAULT JEEP

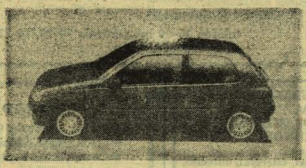

Import-Eksport
AUTO-SERVICE
IKAR

KIELCE
KRAKOWSKA 220
tel. 514-23
telex 0612471

88865/g

EL-GOGA spółka z o.o.
Wrocław, ul. Świeża 125
tel./fax /071/55 65 82

JACPOL-Handel
Kielce, ul. Gen. Berlinga 15
tel. 464-65

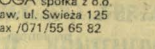

oferują
ARTYKUŁY GOSPODARSTWA DOMOWEGO
renomowanej firmy
Hurtownia czynna od 9 do 17
oraz od 19 do 20 — przez cały tydzień.

85252/g

Tel. 31-96-49,
ul. Jeleniowska 16
Kielce

studio MIRA
ZAPRASZA
kompleksowo, odchudzające
kondycję ciała
lub wybranych jego partii
oferujemy: najnowsze metody,
najlepsze efekty, najniższe ceny

87693/g

Działkę o pow. 4000 m kw. pod zabudowę usługowo-handlową w Starachowicach
SPRZEDAM
Szczecin tel. 22-15-80,
lub
Starachowice
tel. 28-29.

636/St

Przedsiębiorstwo Produkcyjno-Handlowe
„GLOBAL-MZZ"
Spółka z o.o. polsko-niemiecka
Radom, ul. Wielkopolska 3, tel. 231-76

zatrudni panią ze znajomością języka niemieckiego.

Oferujemy ponadto do sprzedaży hurtowej szeroki zestaw szamponów, płynów kąpielowych i artykułów chemii gospodarczej z importu.

6343/k

Przedsiębiorstwo Budownictwa Rolniczego
we Włoszczowie

ogłasza I i II przetarg nieograniczony na sprzedaż:

1. samochódu wywrotki „jelcz 3-W317", 1982 r., cena wyw. 15.000.000 zł
2. przyczepy HL-80-11, 1982 r., cena wyw. 7.000.000 zł
3. „stara" osinobusa, 1972 r., cena wyw. 10.000.000 zł
4. wyciągu budowlanego WBT-5-600, cena wyw. 5.000.000 zł
5. baraku nr 1, cena wyw. 450.000 zł
6. baraku nr 2, cena wyw. 1.200.000 zł
7. kolumny parnikowej H-901, cena wyw. 1.200.000 zł
8. spawarki transf. STA-630, cena wyw. 1.800.000 zł
9. przyczepy jednoosiowej wywr., cena wyw. 2.000.000 zł
10. wytwornicy acetylenowej, szt. 2, cena wyw. po 200.000 zł.

Przetarg odbędzie się 11.VI.91 o godz. 10 w bazie przedsiębiorstwa — Włoszczowa, ul. Jędrzejowska 81, tel. 420-56. Na urządzenia nie sprzedane w I przetargu, w tym samym dniu zostanie ogłoszony II przetarg o godz. 11. Sprzęt zgłoszony do przetargu można oglądać w godz. od 12 do 15 przez trzy dni poprzedzające przetarg. Wadium w wys. 10 proc. ceny wyw. należy wpłacić w dniu przetargu, najpóźniej do godz. 9.30. Przedsiębiorstwo zastrzega sobie prawo unieważnienia przetargu bez podania przyczyn.

1452/k

FREZY DO DREWNA
ze stali szybkotnącej.

Zestawy do boazerii, podłóg, parkietu, okien, drzwi, kasetonów, listew kształtowych oraz dowolne, na zamówienie.
Atrakcyjne ceny, krótkie terminy.

Mgr inż. Marcin Kozerski
05-077 Wesoła 4 (Stara Miłosna k. Warszawy)
ul. Trakt Brzeski 124 1456/k tel. 73-49-37

Stacja Doświadczalna Oceny Odmian w Słupi Jędrzejowskiej
28-350 Słupia Jędrzejowska

ogłasza ustny przetarg nieograniczony
na sprzedaż niżej wymienionego sprzętu:

1) „ciągnik C-1201", cena wyw. 43.380.000 zł
2) „ciągnik U-904", cena wyw. 39.036.000 zł
3) „ciągnik C-330", cena wyw. 16.620.000 zł
4) „ciągnik C-360", cena wyw. 21.695.000 zł
5) „ciągnik C-385", cena wyw. 10.080.000 zł
6) samochód „żuk A-06", cena wyw. 9.820.000 zł
7) samochód „tarpan", cena wyw. 10.140.000 zł
8) nośnik narzędzi RS—09, cena wyw. 5.740.000 zł
9) motocykl WSK, cena wyw. 815.000 zł
10) przyczepy D-50, szt. 2, cena wyw. 5.140.000 zł
11) przyczepa D-47, cena wyw. 5.140.000 zł
12) przyczepa D-45, cena wyw. 1.058.000 zł
13) przyczepa D-45, cena wyw. 905.000 zł
14) przyczepa do przewozu bydła, cena wyw. 1.015.000 zł
15) kombajn zbożowy „bizon", cena wyw. 66.140.000 zł
16) opryskiwacz ciąg. zaw. ORZ-300, cena wyw. 1.125.000 zł
17) siewnik zbożowy ciąg. zaczep., cena wyw. 2.510.000 zł
18) siewnik konny „saksonia", cena wyw. 900.000 zł
19) dmuchawa do słomy, szt. 2, cena wyw. 615.000 zł
20) brona talerzowa ciąg. zaczep., cena wyw. 1.386.000 zł
21) kosiarka rotacyjna Z-306, cena wyw. 2.010.000 zł
22) kosiarka rotacyjna Z-306, cena wyw. 2.945.000 zł
23) rozrzutnik obornika RT-41, szt. 2, cena wyw. 3.570.000 zł
24) prasa zbierająca K-442, cena wyw. 12.720.000 zł
25) sieczkarnia polowa Z-305 z przyrz. Z-306, cena wyw. 10.700.000 zł
26) silosokombajn KS — 1.8, cena wyw. 1.090.000 zł.

Przetarg odbędzie się w dniu 18 czerwca 1991 r. o godz. 10 w siedzibie stacji. Sprzęt można oglądać w przeddzień przetargu od godz. 7 do 15. Wadium w wysokości 10 proc. ceny wywoławczej należy wpłacić w kasie stacji, najpóźniej na godzinę przed rozpoczęciem przetargu.

Stacja nie bierze odpowiedzialności za stan techniczny i wady ukryte oraz zastrzega sobie prawo unieważnienia przetargu w całości lub w części bez podania przyczyny.

1453/k

Skład reklam: J. Bąkowski, J. Korban — ZUHP „Hutopum", Kielce, ul. Jagiellońska 9, tel. 66-06-46 Biuro Reklam i Ogłoszeń „Słowa Ludu", tel. 448-58, Kielce, ul. Targowa 18

▼URSUS INACZEJ▼

Spółka ART „B" nowy dystrybutor ciągników URSUS proponuje

RATALNĄ SPRZEDAŻ CIĄGNIKÓW
na następujących warunkach

— pierwsza wpłata 50 proc., ceny detalicznej oraz 6 rat miesięcznych oprocentowanych 1 proc. w skali miesiąca za ciągniki mniejsze i średnie
— pierwsza wpłata 40 proc. ceny detalicznej oraz 9 rat miesięcznych oprocentowanych 1 proc. w skali miesiąca za ciągniki większe

SKORZYSTAJ Z DOGODNYCH WARUNKÓW SPRZEDAŻY oraz NISKICH CEN!

Ursus C-330 M	– 47.400.000	Ursus 1614 TURBO	– 195.900.000
Ursus C-335	– 50.600.000	Ursus 934	– 129.700.900
Ursus C-360-3P	– 57.100.000	Ursus 1034 TURBO	– 139.400.000
Ursus C-330 M z kabiną	– 52.300.000	Ursus 1134 TURBO	– 138.900.000
Ursus C-360	– 55.100.000	Ursus 1234 TURBO	– 148.200.000
Ursus MF-235 (2812)	– 53.700.000	Ursus 1434 TURBO	– 153.200.000
Ursus MF-235 (2812) z ramą	– 55.400.000	Ursus 4514	– 194.200.000
Ursus MF-255 (3512)	– 59.300.000	Ursus 914	– 106.300.900
Ursus MF-255 (3512) z ramą	–61.200.000	Ursus 1014 TURBO	– 109.400.000
Ursus MF-255 (3512) z kabiną	– 75.200.000	Ursus 1224	– 145.600.000
Ursus 4012 (sadownik)	– 66.800.000	Ursus 932	– 119.400.000
Ursus 5512	– 92.200.000	Ursus 1032 TURBO	– 117.300.900
Ursus 512	– 93.700.000	Ursus 1132 TURBO	– 121.000.000
Ursus 1012 TURBO	– 97.700.000	Ursus 1232	– 134.300.000
Ursus 1222	– 132.400.000	Ursus 1634 TURBO	– 167.300.000

Sprzedaż prowadzą:

1. **Spółdzielnia Handlowo-Produkcyjna „SCh" Sandomierz**
2. **„AGROMA-KIELCE, ul. Krakowska 293, Kielce**
3. **Spółdzielnia Pracy Handlowo-Produkcyjna ROL-POL, Radom**
4. **POM Kostomłoty.**
5. **Handlowo-Produkcyjna Spółdzielnia Pracy Busko Zdrój.**
6. **Spółdzielnia Pracy Handlowo-Produkcyjna „Jedność", Mielec**
7. **Zakłady Napraw Ciągników i Maszyn Rolniczych Wolanów.**

Zapraszamy do współpracy innych dystrybutorów. Dla Was specjalne ceny hurtowe. Informacji udzielają:
— Departament Motoryzacji Art „B", Warszawa, tel. 305-168, 307-059
— Departament Gospodarki Żywnościowej Art „B", Warszawa, tel. 280-100
— URSUS-Trade, Warszawa, tel. 667-3348, 667-3249

ART „B" — OR NOT TO BE 1439-k

KOMUNIKAT

Stowarzyszenie Oświatowców Polskich w Kielcach pl. Wolności 2, piętro I, pokój 78, tel. 433-60

organizuje

1. 14-dniowe kolonie i obozy młodzieżowe i harcerskie w mieście w cenie 400.000 zł od osoby;
2. 14-dniowe wczasy turystyczno-krajoznawcze (piesze, rowerowe, motocyklowe, samochodowe) dla młodzieży i dorosłych. Koszt 500.000 zł od osoby.
3. wczasy na wodzie. Koszt 500.000 zł od osoby.
4. 14-dniowe obozy młodzieżowe i harcerskie w kraju i w Czechosłowacji. W kraju w malowniczych miejscowościach Gór Świętokrzyskich — Ameliówka, Św. Katarzyna, Nowa Słupia, Bodzentyn, Wąchock Iłża, Chęciny, Zagnańsk; koszt 1.200.000 zł od osoby;
   W Czechosłowacji — Wysokie Tatry — Poprad, Bratysława, Smokovjec w cenie 1.400.000 zł od osoby;
5. 14-dniowe obozy, kolonie, wczasy z językiem niemieckim, angielskim lub rosyjskim.
   Odpłatność za kolonie, obozy lub wczasy mogą pokrywać zakłady pracy.

Terminy kolonii, wczasów i obozów w kraju lub w Czechosłowacji są następujące:
lipiec 1991 r. od 1 do 14 i od 15 do 30; sierpień 1991 r. od 31 lipca do 13 sierpnia i od 14 do 28 sierpnia br.

Zgłoszenia pisemne prosimy kierować pod adresem stowarzyszenia, Kielce 12, skr. 10, w terminie do 10 czerwca br. Odpłatność do 20.VI.1991 r. Dodatkowych informacji udziela sekretariat w godz. od 10 do 14.

1492-k

STARACHOWICKA SPÓŁDZIELNIA MIESZKANIOWA
ul. Wojska Polskiego 9, 27-200 Starachowice

— wspólnie zagospodaruje,
— wydzierżawi

zespół lub część nowych obiektów Zakładu Konserwacyjno-Remontowego zlokalizowanego na wydzielonym terenie w Starachowicach przy ulicy Grzybowej.

W skład zakładu wchodzą:
— magazyn — 813 m kw
— warsztat napraw samochodowych — 735 m kw.
— warsztat stolarsko-malarski — 611 m kw.
— warsztat ślusarsko-mechaniczny — 618 m. kw.
— budynek administracyjny — 300 m kw.

Możliwe jest przystosowanie do innych celów.

Ponadto oferujemy dzierżawę samochodów „STAR" i „JELCZ".

Dodatkowe informacje:
telefon 55-00 lub centrala 70-26, 70-27 i 70-28, telex 0613369. 1465-k

---

HURTOWNIA NACZYŃ I OPAKOWAŃ JEDNORAZOWYCH
poleca:
— tacki, talerzyki, miseczki, kubki, łyżeczki, łyżki, noże, widelce oraz 30 innych wzorów dla gastronomii i producentów lodów.
ZAPRASZAMY — KIELCE,
ul. Zagnańska 34a,
tel. 31-11- 41 w. 186 (8—16). 89457-g

SKLEP MOTORYZACYJNY MOTOMAX
poleca:
Fabryczne części zamienne „F 126p", „FSO", polonez"
Kielce, ul. Warszawska 34a
naprzeciwko Domu Rzemiosła. 87995-g

KOMPUTERY
w cenie detalicznej
A-500 . . . . 4,85 mln
C-64 . . . . 1,85 mln
oraz
joysticki, monitory, drukarki —
wszelkie akcesoria.
Możliwość sprzedaży hurtowej,
poleca firma
„AMIGO"
Przedstawicielstwo KIELCE,
tel. 44-276. 89412-g

Koledze WACŁAWOWI KOŁODZIEJCZYKOWI
szczere wyrazy współczucia
z powodu śmierci
MATKI
składają
współpracownicy z wydziału. 89625-g

PAZINDA LTD HONG-KONG KOWLOON
Firma z 20-letnią tradycją w branży tekstylnej mająca swoje oddziały na wszystkich kontynentach
— zaprasza do swojego przedstawicielstwa w KIELCACH „JOTEX" S.A., ul. Piotrkowska 12, VII p., pok. 706, tel. fax. 429-03, tel. 412-11 wewn. 293, 291.
Firma oferuje wyroby bawełniane, koszulki T-shirt, dresy, bieliznę, komplety dla niemowląt i dzieci.
W ofercie absolutne nowości na polskim rynku.
ZAPRASZAMY w godz. 8—16. 89513-g

RÓŻNE

ZAKŁAD Ślusarsko-Spawalniczy wykonuje: garaże metalowe, ogrodzenia z płaskownika, balustrady, okratowania. Kielce, Piekoszowska 294. BO

BUDYNEK użytkowy 1400 m kw. powierzchni, stare budownictwo z zapleczem, plac w centrum miasta wydzierżawię ewentualnie sprzedam. Oferty (89495) „Słowo Ludu" Kielce. 89493-g

UPRZEJMIE informujemy, że spółdzielcza Przychodnia Stomatologiczna w Kielcach przy ul. Kozomnickiej 5, telefon 31-30-16 wykonuje: usuwanie i leczenie zębów w znieczuleniu ogólnym; — pełny zakres usług stomatologii zachowawczej i protetyki; — zabezpieczenie zębów przed próchnicą specjalnymi preparatami z importu.

Przychodnia stosuje najnowocześniejsze metody leczenia zębów i proponuje najlepszymi materiałami do wypełnień i odbudowy zębów. Usługi protetyczne wykonujemy w terminach zwykłych, umownych i ekspresowych. Zapraszamy PT Pacjentów do korzystania z usług przychodni codziennie w godzinach od 8 do 20. 1464-k

LEKARSKA Specjalistyczna Spółdzielnia Pracy w Kielcach zatrudni lekarzy stomatologów w przychodniach w Skarżysku Ostrowcu Św. i w Kielcach (absolwentów także). Oferujemy pracę w uzgodnionym wymiarze czasu pracy i w dowolnej formie zatrudnienia. Informacje i zgłoszenia — Kielce, ul. Kościuszki 11, telefon 457-93 i 440-70 w godz. 7—15. 1461-k

NAPRAWA, przestrajanie, telewizory kolorowe, czarno-białe, odbiorniki radiowe. Kielce 11-16-47. 89502-g

ANTENY SATELITARNE. Sprzedaż hurt detal. Montaż. Tel. 1371 kier. Busko. 89058-g

MONTAŻ dodatkowych drzwi. Kielce, 22-706. 89133-g

SPÓŁKA przyjmie do pracy na pół etatu malarza pokojowego, posiadającego praktykę w zawodzie oraz posiadającego dokumenty czeladnicze lub mistrzowskie, nie nadużywającego alkoholu, malowanie wyrobów z drewna na terenie Radomia. Oferty 6536 „Słowo Ludu" Radom. 6536-r

ZLECĘ fachowcowi wykonanie kabiny do lakierowania pojazdów samochodowych lub kupię gotową nową lub używaną, w dobrym stanie technicznym kabinę. Oferty 6536 „SL" Radom. 6536-r

CZYSZCZENIE wykładzin — instytucje. Kielce, 26-029. 89427-g

PRZESTRAJANIE pal-secam rtv u klienta, gwarancja. Kielce, 483-16. 89396-g

TAPETOWANIE — malowanie. Kielce, 438-24. 89407-g

WYNAJMĘ lokal magazynowo-sklepowy. Ostrowiec, ul. Stanika. Łódź, tel. 32-78-33, 17. 6479-r

„HADES" dodatkowe drzwi oraz metalowe. Kielce 31-29-33. 87695-g

USŁUGI transportowe poleca PZZ „Siempo-Elektronik". Skarżysko, tel. 51-33-41. 89049-g

DOSTAWY piasku 16 ton. Skarżysko, tel. 51-33-41. 89053-g

MONTAŻ żaluzji przeciwpożarowych. Skarżysko-K., 53-93-19 do 9 lub po 18. 6490-r

ZALUZJE. Kielce, 31-21-54. 89292-g

KOMIS meblowy zaprasza. Kielce, 433-76 Bodzentyńska 13. 88399-g

SKLEP meblowy. Kielce, ul. Solna — Dom Usług. Zaprasza my. 86326-g

PRODUCENCI poszukują operatywnej osoby do rozprowadzenia atrakcyjnych zabawek i zbierania zamówień. Wysokie zarobki. Warszawa 26-92-87, 59-09-92. 1458-k

EKSPRESOWE

SPRZEDAM komfortową willę Radom-Idalin, ul. Korczaka 2 (róg Brzechwy). Oglądać codziennie (10—22) lub Kozienice, tel. 14-20-00. 6573-r

SPRZEDAM monety 1000 — papież. Kielce, 47-389 do 15. 89711-g

3 MIEJSCA w samochodzie do Hamburga. Kielce, 11-51-51. 89713-g

PRZYJMĘ tynkarzy (ocieplenia). Kielce, 32-36-26. 89714-g

SPRZEDAM „mercedesa 207D" (1982), silnik (1990) stan idealny. Kielce, ul. Śliehowicka 3a, Herby. 89730-g

ZATRUDNIĘ spawacza-blacharza samochodowego. Kielce-Białogon, ul. Pietraszki 11. 89734-g

SPRZEDAM monety srebrne 1000 z papieżem. Kielce, 31-29-44. 89735-g

ZBB Tadeusz Woyczyński zatrudni na stałe murarzy, brukarzy, spawacza oraz kierownika budowy budownictwa przemysłowego. Kielce, 31-93-48 wieczorem. 89678-g

SPRZEDAM wideo „panasonic" — nowy. Chmielnik, tel. 182 do 15. 89683-g

USŁUGI hydrauliczne, tapetowanie. Kielce, 32-36-91. 89704-g

SPRZEDAM „viprogal" (120 tys.). Kielce, Gagarina 8/28. 89706-g

SPRZEDAM obraz zachodnioniemieckiego malarza. Kielce, Spacerowa 14/1. 89718-g

POSZUKUJĘ garsoniery do wynajęcia na terenie Kielc. Oferty (89717) „Słowo Ludu" Kielce. 89717-g

„SKODĘ" combi forman, skrzynię biegów „stara". Kielce, 528-27. BO

KOMPLETNY silnik do „audi 100", inne części, meble „świętokrzyskie". Kielce, 32-30-80 po 16. 89783-g

REGENERACJA kineskopów — gwarancja. Kielce, 565-06. 89682-g

SPRZEDAM meble używane, regały, ławostół. Kielce, 31-28-58. 89679-g

SPRZEDAM tanio monety z papieżem. Kielce, 431-73. 89677-g

WYROBY ze złota firmy „ORIENT". Kielce, Warszawska 34. 89686-g

SATYSFACTION, AUDIO VIDEO, TV (stare ceny). Kielce, Warszawska 34. 89687-g

SATYSFACTION. Kielce, Warszawska 34. 89691-g

TANIO! Monety z papieżem. Kielce, 448-58 do 15.

SPÓŁKA poszukuje lokali na działalność gastronomiczną, handlową, hurtową. Kielce, 26-829. 89781-g

POŻYCZĘ 20 milionów na dwa miesiące, oddam 26. Kielce, 66-93-85. 89786-g

SPRZEDAM wyposażenie magazynu (regały, wózki, inne). Kielce, 66-45-52, 555-15. 89742-g

SPRZEDAM „renaulta 5TL" (1979). Kielce, 31-69-33. 89741-g

SPRZEDAM „fiata 125p", „peugeota 305GLD". Kielce, 535-98. 89739-g

SPRZEDAM, zamienię „mazdę 323" (1990). Kielce, 25-319. 89738-g

SPRZEDAM „fiata uno" 1984 (diesel). Kielce, 66-14-97. 89778-g

SPRZEDAM „126p" (1990), „renaulta 5" (1987). Kielce, 66-36-75. 89766-g

SPRZEDAM tanio agregat sprężarkowy 3JW60, „nysę 521" na części, szlifierkę stołową 380V nową. Jędrzejów, telefon 621-93. 89765-g

SPRZEDAM „poloneza" (1982). Kielce, Barwinek 14/31, tel. 20-470. 89762-g

ODSTĄPIĘ połowę sklepu z wyposażeniem w centrum. Kielce, 31-21-69. 89758-g

SPRZEDAM „126p" (1989). Kielce, 31-81-23. 89755-g

SPRZEDAM „żuka A-11 (1976). Włoszczowa, tel. 42-679. 89754-g

ZATRUDNIMY dwóch magazynierów z praktyką, praca na dwie zmiany. Kielce, ul. Sienkiewicza 76, IV piętro, p. 53. 89763-g

TANIO sprzedam „peugeota 305" (1987). Kielce, 550-77. 89810-g

SPRZEDAM: działkę 1500 m. Cedzyna k. cmentarza — 70 mln. Kielce, 25-425 po 20. 89774-g

SPODNIE tajlandzkie hurt. Radom, tel. 45-12-88. 6565-r

SPRZEDAM działkę budowlaną 1800 m. Końskie, telefon 61-85. 89426-g

SPRZEDAM „ładę" po kapitalnym remoncie (1982). Radom, 250-73. 6570-r

SPÓŁKA cywilna „BRAMAR" przyjmie pracowników w zawodach: ślusarz-spawacz elektryczny i gazowy. Radom-Rajec Poduchowny 160a, tel. 477-13. 6574-r

SPRZEDAM „passata kombi" diesel (1983). Iłża, tel. 678. 6562-r

NOWEGO „malucha" — sprzedam. Szydłowiec, 17-12-66. 6571-r

„SATYSFACTION" — bielizna. Kielce, Warszawska 34. 89688-g

SEX-SHOP. Kielce, Warszawska 34. 89690-g

SPRZEDAM taniej cegłę kratówkę, siporex, stemple. Kielce, 31-57-65. 89698-g

SPRZEDAM „mercedesa 913" (1981). Kielce, 231-37. 89709-g

TANIO sprzedam kombajn ziemniaczany „bolko" (1990) z przystawką do buraków. Podsiadło Witold Mirkowice 54, 27-413 Momina k. Ostrowca. 7470-o

UNIEWAŻNIA się skradzioną pieczęć okrągłą: Szkoła Podstawowa Nr 20 w Kielcach. 89537-g

SIKORA Bogumiła zgubiła legitymację WSP Kielce. 89600-g

POSIADAM samochód „volvo" izoterma ład. 4 tony. Oczekuję propozycji. Kielce, 270-96. 89474-g

SPRZEDAM „żuka" 1989 lub zamienię na „poloneza". Kielce-Zalesie Aleksandrówka 41. 89468-g

PB „MITEX" zatrudni na budowach w Kielcach murarzy-tynkarzy i posadzkarzy-glazurkarzy. Kielce, ul. Zagórska 57. 1470-k

SPRZEDAM „fiata 126p" (1978). Kielce, 32-37-55 po 16. 89528-g

DO WYDZIERŻAWIENIA pomieszczenie na magazyn, hurtownię — powierzchnia 100 m kw. Kielce, Wydryńska 13. 89674-g

SPRZEDAM monety srebrne. Kielce, 66-20-09 godz. 8.30—15. 89666-g

SPRZEDAM tanio działkę budowlaną 2500 m kw. Kielce — Ostrogórka, Jaśminowa 13b. Sarek. 89644-g

„OPLA OMEGĘ 2,3D" (1988), pawilon na bazarach — sprzedam. Bieliny, tel. 39. 89635-g

SPROWADZAM samochody dostawcze, ciężarowe, najtaniej. Kielce, 20-284. 89570-g

SPRZEDAM tanio „mercedesa 200D". Kielce, 27-330. 89613-g

ZATRUDNIĘ parkieciarza. Kielce, 27-886 po 19. 89660-g

„VOLVO 340" diesel (metalik) — listopad 1985, sprzedam lub zamienię na „126p". Kielce, Krakowska 251. 89550-g

SPRZEDAM „simsona" skuter, zwykłego, nowe. Kupię maszynę dziewiarską z programatorem. Brynica 139 k. Kielc. 89385-g

CB RADIO. Kielce, Warszawska 34. 89692-g

SPRZEDAM 1,30 ha przy E-7, Białobrzegi, tel. 27-45. 6560-r

FIRMIE wydzierżawię bliźniak 530 m kw. w Jędrzejowie za dokończenie budowy. Katowice, tel. 58-37-83, po szesnastej. 18-p

SPRZEDAM

SPRZEDAM telewizor kolorowy. Kielce, 433-25, po 19. 89484-g

SPRZEDAM M-4, Ostrowiec, tel. 243-19. 7468-o

SPRZEDAM „syrenę R20" (1980) oraz motorowery „jawa", „komar". Suchedniów, Langiewicza 74. 89449-g

SPRZEDAM mikrociągnik ogrodniczy, telewizor czarno-biały, wózek głęboki. Kielce 11-19-71. 89501-g

SPRZEDAM „dymę 8" na gwarancji. Kielce 28-772, po 16. 89456-g

SPRZEDAM tanio telewizor kolorowy „rubin". Kielce 576-47. 89453-g

SPRZEDAM folię namiotową 12,5 m x 33 m. Kontakt: 9.VI.91, Cierno 62, k. Jędrzejowa. 48-j

SPRZEDAM betoniarkę, 400 stan bardzo dobry. Radom, Wstępna 22 (Halinów). 6541-r

SPRZEDAM silos. Starachowice, tel. 80-60. 1459-k

SPRZEDAM spawarkę „bester", prąd, spawanie „10—400 A" Kielce, 524-16. 89428-g

SPRZEDAM kamerę kwarcową projektor, grę telewizyjną, telewizor czarno-biały „cygnus". Kielce, 66-39-23 (9—17). 89414-g

SPRZEDAM „tarpana" (1987). Kielce, 415-25. 89420-g

SPRZEDAM kiosk duży drewniany z zapleczem. Kielce, 66-20-09 od 8 do 15 lub 31-31-13. 88994-g

OBLIGACJE państwowe — tanio sprzedam. Kielce 66-36-32. 114-g

SPRZEDAŻ piachu żwiru z dostawą. Szydłowiec 17-17-43, po 15. 6454-r

SPRZEDAM gwoździarkę produkcji niemieckiej — stan dobry. Chęciny, ul. Małogoska 11/4, tel. 177. 89155-g

SPRZEDAM 60 kaset wideo (licencyjnych). Kielce, Zagórska 9/5. 89225-g

SPRZEDAM prasę mimośrodową 60 t, pasy blachy stalowej. Kielce 66-27-86. 89309-g

SPRZEDAM wideokamery, telefaksy — najtaniej — gwarancja. Kielce 31-25-27. 89354-g

SPRZEDAM „mercedesa 200D" (1984). Kielce 66-36-09. 89282-g

TANIO piasek, dostawa 16 t, „mercedesa 406D". Kielce, 66-71-55 po 20. 89442-g

„POLRAD"
Przedsiębiorstwo Techniczno-Handlowe
Radom, ul. Kopalniana 6
tel. 44-613 tx 067575

oferuje

MATERIAŁY HUTNICZE

- blachy czarne i ocynkowane
- stale zbrojeniowe
- stale kształtowe
- rury czarne i ocynkowane.

Ceny konkurencyjne. Możliwość transportu do odbiorcy.

6490-r

TOMED

HURTOWNIA ZABAWEK

Kielce, Sobieskiego 58, tel. 419-92.

Zapraszamy

poniedziałki — soboty od 8 do 16.
DUŻY WYBÓR LALEK TRANSFORMERY.

89378-g

OFERUJEMY DO SPRZEDAŻY

ZAPLECZE KONTENEROWE

piętrowe

28-segmentowe — typu „SYSTEM"

produkcji „Metalplast" Oborniki Wielkopolskie powierzchnia 1 segmentu 13,6 m kw, wys. 2,4 m.

Zaplecze znajduje się na terenie Zakładu „Trzuskawica" w Sitkówce k. Kielc.

Warunkiem kupna jest rozbiórka obiektu i uporządkowanie terenu.

Oferty i informacje: PMiDPT Kraków, ul. Łokietka 20, p. 203, tel. 34-53-00, w. 44 lub 33-84-71

1510-k

REKLAMUJ SIĘ W „SŁOWIE LUDU"

ZGUBY

ANDREJAS Wacław zgubił legitymację rencisty oraz legitymację służbową PKS. 89408-g

MORAWSKI Mirosław zgubił prawo jazdy kat „B" wydane przez Urząd Miejski Wydział Komunikacji w Starachowicach. 89469-g

MALARCZYK Michał zgubił legitymację szkolną. 89467-g

ZGUBIONO legitymację szkolną. Kosińska Aneta, Liceum Ogólnokształcące, Jędrzejów. 49-j

BANASIAK Marzena (Gryzów) zgubiła legitymację szkolną, bilet miesięczny PKS. 6544-r

ZGUBIONO legitymację szkolną na nazwisko Monika Mikulska, Żeleznogórska 35/2. 89435-g

GÓRAK Artur zgubił bilet miesięczny wydany przez III LO Kielce. 89411-g

HURTOWNIA
Kielce, ul. Jarzębinowa 10, tel. 443-04

poleca

WYROBY CZEKOLADOWE i PIECZYWO CUKIERNICZE.

Zapraszamy w godz. od 9 do 15.

89421-g

Hurtownia „SOX" poleca:

- ▲ DRESY szwedzkie (nowość)
- ▲ GARNITURY lniane
- ▲ ODZIEŻ dziecięcą
- ▲ ODZIEŻ damską

i inne ubiory pochodzenia zagranicznego.

Czynna od godz. 8 do 15. Kielce, ul. Armii Czerwonej 106 pok. 325, tel. 410-11 wewn. 264, 265.

89664-g

ROBOTNICZA SPÓŁDZIELNIA PRACY „Opakowanie"
w RADOMIU, ul. Tartaczna 12

OGŁASZA PRZETARG NIEOGRANICZONY

na sprzedaż:

1) samochodu „żuk", nr rej. RAA 019E, rok bud. 1976, — szt. 1, cena 8,5 mln zł
2) gilotyny „APV-106", r. bud. 1971 (do papieru), szt. 1, 28 mln zł
3) zszywarki Z-1, r. bud. 1972, (do kartonów), szt. 2, 7,6 mln zł
4) szlifierki 3671, r. bud. 1971, (do szlif. płaszczyzn) szt. 1, 30 mln zł
5) stołu zecerskiego 44, r. bud. 1970, szt. 2, 1,5 mln zł
6) stołu retuszerskiego r. bud. 1970, szt. 1, 800 tys.

Przetarg odbędzie się 14 czerwca 1991 r. o godz. 11 w siedzibie spółdzielni. Przystępujący do przetargu winni wpłacić wadium w wysokości 10 proc. ceny wywoławczej w kasie spółdzielni najpóźniej do godz. 10 w dniu przetargu.

Spółdzielnia zastrzega sobie prawo unieważnienia przetargu bez podania przyczyn oraz nie ponosi odpowiedzialności za wady ukryte urządzeń. 1487-k

21 maja 1991 roku zmarł
mgr ZBIGNIEW SUCHAŃSKI
były dyrektor Kieleckiego Zjednoczenia Budownictwa.

Nabożeństwo żałobne odbędzie się 24 maja br. o godz. 15. w kościele św. Elżbiety w Warszawie-Powsinie, o czym zawiadamia pogrążona w głębokim żalu

RODZINA

CO, GDZIE, KIEDY? • CO, GDZIE, KIEDY?

Dziś czwartek, 23 maja, 143 dzień 1991 roku. Imieniny Iwony, Dezyderiusza i Emilii. Słońce wschodzi o godz. 4.31, a zachodzi o 20.36.

KIELCE

PAŃSTWOWY TEATR IM. S. ŻEROMSKIEGO — „Ostatnie tango w PRL".

PAŃSTWOWY TEATR LALKI I AKTORA „KUBUŚ" — nieczynny.

KINA

„Romantica" — „Najlepsi z najlepszych" — USA, l. 15, g. 8.45, 14. „Tańczący z wilkami" — USA, l. 15, g. 10.45, 16, 19.15.

WIDEO — „Tatuaż" — USA, l. 18, g. 11, 16.15.

„Moskwa" — „Raj na ziemi" — USA, l. 15, g. 9, 13.30, 17.30. „Prawo odwetu" — USA, l. 15, g. 11, 15.30, 19.15.

„Echo" — „Gremliny rozrabiają" — USA, l. 12, g. 15, 17, 19.

„Sabat" — nieczynne.

MUZEA — WYSTAWY

MUZEUM NARODOWE w Kielcach — pałac biskupi — pl. Zamkowy 1 — wnętrza zabytkowe z XVII i XVIII w., galeria malarstwa polskiego, sanktuarium Marszałka Piłsudskiego, broń wschodnia i europejska ze zbiorów własnych. Czynne w godz. 9—16, w poniedziałki i wtorki nieczynne.

ODDZIAŁ MUZEUM H. SIENKIEWICZA w Oblęgorku — czynne w godz. 10—16, w poniedziałki i wtorki nieczynne.

ODDZIAŁ PL. PARTYZANTÓW 3/5 — wystawy stałe: „Przyroda Kielecczyzny", „Pradzieje regionu świętokrzyskiego — epoka żelaza" oraz czasowa: „Konstytucja 3 Maja — 200 lat pamięci" czynne w godz. 9—16, we wtorki w godz. 9—17, w poniedziałki i środy — nieczynne.

ODDZIAŁ MUZEUM LAT SZKOLNYCH S. ŻEROMSKIEGO — ul. Jana Pawła II 25 — czynne od niedzieli do czwartku w godz. 9—15, w środy w godz. 12—18, w piątki i soboty nieczynne.

GALERIA BWA „PIWNICE" — ul. Leśna 7 — Ogólnopolska Wystawa Fotografii — XII Biennale Krajobrazu Polskiego. Czynna w godz. 11—17, w niedziele 11—15, w poniedziałki nieczynna.

MUZEUM ZABAWKARSTWA — ul. Kościuszki 11 — czynne w godz. 10—17, w poniedziałki nieczynne.

MUZEUM WSI KIELECKIEJ W KIELCACH — PARK ETNOGRAFICZNY W TOKARNI — wnętrza XIX-wiecznych chałup, zagroda z Radkowic, dwór — oraz wystawa „W dawnym miasteczku" — czynne w godz. 10—17, w poniedziałki nieczynne.

DYŻURY OSTRE

SZPITALE: Oddział Wewnętrzny i Chirurgiczny — Czarnów, Ginekologiczno-Położniczy — wg rejonizacji, tel. 510-06, 497-43.

TELEFONY

Pogotowie Ratunkowe — 999, Pogotowie Policyjne — 997, Straż Pożarna — 998, Pomoc Drogowa — 981, Pogotowie Energetyczne Kielce-miasto — 991, Kielce-teren — 956, Pogotowie Gazowe — 31-20-20 i 992, pogotowie wod.-kan., c.o., elektryczne RPGM czynne w godz. 15—23, tel. 31-16-47.

NOCNE POGOTOWIE STOMATOLOGICZNE czynne w każdą sobotę i niedzielę od g. 15 do 7 rano, ul. Buczka 42 (Spółdzielnia Lekarska).

TELEFON ZAUFANIA DLA LUDZI Z PROBLEMEM ALKOHOLOWYM od poniedziałku do piątku — godz. 18—20, tel. 469-78.

POMOC LEKARSKĄ DLA DZIECI CHORYCH można uzyskać w prywatnym ambulatorium przy ul. Langiewicza (Szpital Dziecięcy) — codziennie w godz. 14—7, w niedzielę i święta przez całą dobę.

POSTOJE TAKSÓWEK: osobowe — pl. Dworcowy, tel. 534-34, ul. Piekoszowska — tel. 515-11, ul. Toporowskiego — tel. 31-29-19, ul. Konopnickiej — tel. 31-09-67, ul. Jesionowa — tel. 31-79-19.

Bagażowe — ul. Armii Czerwonej — tel. 31-09-19.

Ciężarowe — ul. Mielczarskiego.

USŁUGI POGRZEBOWE — Kielce: dyżur całodobowy, tel. 317-047, Skarżysko: w godz. 7—15, tel. 531-443, wewn. 330, dyżur całodobowy tel. 513-323.

POCZTOWE BIURO INFORMACYJNO - ZLECENIOWE — tel. 911.

INFORMACJA PKP — tel. 930.

INFORMACJA PKS — tel. 66-02-79.

CENTRUM INFORMACJI TURYSTYCZNEJ „IT" — tel. 486-66, czynne do godz. 16, w soboty do 14.

OSTROWIEC

KINO **w ZDK Huty „Ostrowiec"** — „Ojciec chrzestny III" — USA, l. 18, g. 17, 19.

APTEKA DYŻURUJĄCA: ul. Starokunowska 1/7, tel. 535-45.

POSTOJE TAKSÓWEK — pl. Wolności, tel. 537-92, ul. Sienkiewicza, tel. 282-61.

STARACHOWICE

KINO **„Jaspol"** — „Płonąca kobieta" — RFN, l. 18, g. 16, 18.

APTEKA DYŻURUJĄCA — ul. Staszica, 64-79.

POSTOJE TAKSÓWEK — tel. 53-10, 53-80.

SKARŻYSKO

KINO **„Wolność"** — „Dzikość serca" — USA, l. 18, g. 16, 18.30.

MUZEUM IM. ORŁA BIAŁEGO — Rejów, ul. Słoneczna 90 — czynne codziennie oprócz poniedziałków w godz. 9—17.

APTEKA DYŻURUJĄCA: ul. Apteczna 7 — tel. 53-15-27.

POSTÓJ TAKSÓWEK: Dworzec PKP, tel. 137-05.

KOŃSKIE

KINO **„Pegaz"** — „Ślicznotka z Memphis" — USA, l. 12, g. 15.30. „Stowarzyszenie Umarłych Poetów" — USA, l. 15, g. 17.30.

JĘDRZEJÓW

KINO **w Domu Kultury** — nieczynne.

WŁOSZCZOWA

KINO **w Domu Kultury** — nieczynne.

KAZIMIERZA WIELKA

KINO **„Uciecha"** — nieczynne.

SUCHEDNIÓW

KINO **„Kuźnica"** — nieczynne.

RADOM

TEATR POWSZECHNY IM. JANA KOCHANOWSKIEGO — nieczynny.

KINA

„Bałtyk" — „Pająki" — USA, l. 15, g. 9, 13.30, 15.30. „Wykidajło" — USA, l. 18, g. 11, 17.30, 19.30.

„Hel" — „Park jest mój" — USA kol. l. 15, g. 8.30, 12.30, 17.30. „Protektor" — USA kol. l. 18, g. 10.30, 15.30.

„Odeon" — „I kto to mówi" — USA, g. 8.30, 10.30, 12.30.

„Resursa" — „Szalona małolata" — USA, l. 12, g. 15, 17.30. „Pocztówki znad krawędzi" — USA, l. 15, g. 20.

DYŻURY

APTEKI: nr 11 przy ul. Traugutta 40 i nr 5 przy pl. Zwycięstwa 7.

DORAŻNA POMOC: Internistyczna — ambulatorium Pogotowia Ratunkowego przy ul. Tochtermanna, Pogotowie dentystyczne czynne codziennie w godz. 21—7, rano przy Pogotowiu Ratunkowym.

MUZEA — WYSTAWY

MUZEUM OKRĘGOWE, ul. Piłsudskiego 10 — wystawa: „Niezwykły świat Władysława Rząba".

MUZEUM WSI RADOMSKIEJ — ul. Szydłowiecka 30 dojazd autobusami MPK 5, 17, E, K (Pruszaków), Muzeum czynne codziennie oprócz poniedziałków, w godz. 8—15, w soboty i niedziele w godz. 12—18. Skansen bartniczo-pszczelarski — ok. 200 uli, zabytkowy spichlerz, a w nim czynna wystawa „Kultura ludowa ziemi radomskiej", dworek z Pieczysk — ekspozycja wnętrz i galeria nestorów, „Środki transportu i komunikacji ziemi radomskiej" w sześciobocznej stodole z Grójca oraz kompletnie wyposażona zagroda chłopska.

TELEFONY

Pogotowie ratunkowe 999, straż pożarna 998, posterunek policji 997, komenda policji 291-91, pogotowie kanalizacyjne 400-65, gazowe 992, cieplne 993, energetyczne 991, pomoc drogowa 981, informacja PKP 299-50, PKS 267-76, telefon dyżurny prezydenta Radomia czynny całą dobę 298-38.

INFORMACJA O LEKACH — tel. 545-90. — w godz. 9—16 (w dni wolne od pracy — nieczynna).

INFORMACJA SŁUŻBY ZDROWIA — tel. 261-21, czynna w godz. 6—20.

ZAKŁAD POGRZEBOWY Radom — tel. 472-16 (czynny całą dobę).

ZWOLEŃ

KINO **„Świt"** — „Ludzie koty" — USA, l. 18, g. 17.

PROGRAM LOKALNY PR

na UKF 71,15 MHz

6.00 i 16.00 Aktualności dnia — w tym o 7.00 i 16.30 Dziennik BBC 8.25 Kurier ogłoszeniowy 8.30 Kielecki magazyn samorządowy 8.50 Propozycje do listy przebojów 9.05 „Nie czytałeś — posłuchaj" 9.10 Muzyka dla wszystkich 10.00 i 14.00 Magazyny informacyjne 10.15 Jazz 10.30 „Jan Długosz — syn Ponidzia" — aud. arch. Z. Majchrzyk 11.00, 12.00, 13.00, 15.00 i 19.00 Wiadomości 11.10 Rozmaitości i muzyka 12.20 Kurier ogłoszeniowy 12.30 Muzyka ludowa 13.10 Sprawa na dziś 14.15 „Od siedmiu wzwyż" — aud. P. Solarza 15.10 „Muzyczny serwis Radia Kielce" — pod red. J. Jopa 18.10 Rockowa fala 19.05 Muzyczne pożegnanie.

TELEWIZJA • TELEWIZJA

PROGRAM I

8.00 „Dzień dobry" — poranny magazyn rozmaitości
9.00 Wiadomości poranne
9.10 „Domowe przedszkole"
9.35 „Po sześćdziesiątce" — magazyn dla wszystkich
9.55 „Heroina" (6-ost.) — serial sens. prod. ang.
11.55 Aktualności telegazety
12.00 — 15.55 Telewizja edukacyjna
12.00 „Powiedz mi, dlaczego?" — film dok. prod. USA
12.30 W świecie sztuki
13.00 Fizyka
13.30 Cisza i dźwięk
14.05 Agroszkoła
14.35 Ziemia — naszą planetą — Pieniny
15.00 Ministerstwo Edukacji Narodowej informuje
15.05 „Duch romantyzmu" (13) — serial dok. prod. ang.-fr.
15.55 Program dnia
16.00 Wiadomości popołudniowe
16.10 „Video-top"
16.20 Dla młodych widzów: „Kwant" oraz film z serii: „Powiedz mi, dlaczego?"
17.15 „Teleexpress"
17.30 „Prawo prawa, czyli jajo"
17.45 „Podróże na kresy" — film dok.
18.20 Graficzne pasje Haliny Chrostowskiej
18.50 Magazyn katolicki
19.15 Dobranoc: „Słoneczna panienka i deszczowy kawaler"
19.30 Wiadomości
20.05 „Heroina" (6-ost.) — serial sens. prod. ang.
21.00 „Pegaz"
21.30 Program publicystyczny
22.30 Wiadomości wieczorne
22.45 „Zawsze po 21"
23.40 Język angielski (58)

PROGRAM II

7.55 — 11.00 Telewizja śniadaniowa
7.55 Powitanie
8.00 CNN — Headline News
8.10 Język niemiecki (3)
8.40 „Denver — ostatni dinozaur" — serial animowany prod. fr.-ameryk.
9.05 Język angielski dla dzieci
9.10 „W labiryncie" — serial TV (powtórzenie)
9.40 Magazyn telewizji śniadaniowej
10.00 CNN — Headline News
10.15 Magazyn telewizji śniadaniowej
15.30 Program dnia
15.35 „Denver — ostatni dinozaur" — serial animowany prod. fr.-ameryk.
16.00 „Czapka dla skina" — reportaż
16.50 Studio Sport
17.10 „Giełda" — magazyn kupców i przemysłowców
17.40 „Całe życie Polaka" — reportaż
18.00 Program lokalny
18.30 „Cudowne lata" (46) — serial prod. USA (powt.)
19.00 Magazyn „102"
19.30 Studio Sport
20.00 Makowicz gra Gershwina — koncert w Filharmonii Poznańskiej
21.00 „Ekspres reporterów" — „Prawo serca" — rep.
21.30 Panorama dnia
21.45 Sport
21.55 Studio Teatralne „Dwójki": Eugene Ionesco — „Lekcja"
23.00 „997" — kronika kryminalna (wydanie specjalne)
23.30 CNN — Headline News

YELLOW PAGES
najlepszą formą reklamy.
Informacja, tel. 32-15-11
Kielce, Targowa 18.
B.O.

Przedsiębiorstwo Produkcyjno-Usługowe „IVET"
KIELCE, ul. WARSZAWSKA 44, tel. 410-41, wewn. 218 lub 219
ZAPRASZA PAŃSTWA DO WSPÓŁPRACY
oferujemy:
- napoje puszkowe (15 rodzajów),
- napoje 1,5 litra (różne smaki)
- piwo bezalkoholowe
- napoje w kartonikach
- czekolada „hellas" 4 smaki,
- herbata rozpuszczalna.

ZAPRASZAMY:
MAGAZYN, ul. KRAKOWSKA 291 (na terenie Przedsiębiorstwa Komunalno-Transportowego) koło „Agromy" w godz. od 8 do 15. 89076-g

UWAGA, HANDLOWCY!
IMPORTER
TANIEJ ODZIEŻY DZIECIĘCEJ
(Tajlandia, Hongkong, Chiny) poszukuje odbiorców.
Możemy dać towar w KOMIS na długie okresy płatności.
Przedsiębiorstwo Handlowe „LIGEA" - Lublin, tel. 282-72 (najlepiej po południu lub wieczorem). 19-p

sport sport sport sport

Dościgną lubinian?

● **Wisła Kraków — Igloopol Dębica 4:1 (1:0)**
Wisła — Gręda 31, Kulawik 48, Janik 58, Marzec 85 min.; Igloopol — Majak 89 min. Widzów 4 tys.

● **GKS Katowice — Zawisza Bydgoszcz 1:0 (1:0)**
Huruli 28 min. Widzów 3 tys.

● **Lech Poznań — ŁKS Łódź 1:1 (1:0)**
Lech — Juskowiak 45 min.; ŁKS — Janczak 81 min. Widzów ok. 4 tys.

● **Legia Warszawa — Zagłębie Sosnowiec 0:0**
Widzów 1,5 tys.

● **Górnik Zabrze — Hutnik Kraków 1:1 (1:1)**
Górnik: Wałdoch 19 min.; Hutnik — Waligóra 15 min. Widzów 5 tys.

● **Zagłębie Lubin — Ruch Chorzów 2:0 (0:0)**
Zejer 75, Kudyba 77 min. Widzów 6,5 tys.

● **Motor Lublin — Olimpia Poznań 1:3 (1:1)**
Motor — Grzesiak 12; Olimpia — Suchomski 21, 57, Mielcarski 66 min. Widzów 1 tys.

● **Śląsk Wrocław — Stal Mielec 2:1 (1:0)**
Śląsk — Grecznew 14, 79 min.; Stal — Fedoruk 51 min. (karny). Widzów 5 tys.

1. Zagłębie L.	25	36	38—21
2. Wisła	25	33	36—16
3. Katowice	25	33	27—19
4. Górnik	25	32	48—22
5. Hutnik	25	32	45—26
6. Lech	25	28	42—23
7. Olimpia	25	27	31—32
8. Legia	25	25	24—22
9. Śląsk	25	25	28—34
10. ŁKS	25	24	23—32
11. Motor	25	22	24—31
12. Igloopol	25	22	26—38
13. Zawisza	25	20	22—33
14. Ruch	25	19	17—30
15. Stal	25	13	20—37
16. Zagłębie S.	25	9	16—51

KIELCE I: Partyzant W. — Galiech — Pogoń 1:2, Spartak — Wierna 0:2, Victoria — Świt 3:0, Skroniów — Nowiny 1:9, Unia — Kolejarz — 3:0 v.o., Astra — Dąb — zawodnicy gości, niezadowoleni z decyzji sędziego, zeszli z boiska.

1. Unia	19	33	38—13
2. Galiech	19	32	56—15
3. Nowiny	19	30	57—19
4. Victoria	19	30	45—16
5. Astra	18	26	37—16
6. Wierna	18	16	34—30
7. Świt	19	15	20—45
8. Spartak	19	12	16—33
9. Partyzant W.	19	11	40—44
10. Dąb	18	9	21—53
11. Skroniów	19	7	20—58
12. Kolejarz	18	3	13—85

KIELCE II: Polanie — Stal 0:3 v.o. — zespół gospodarzy nie skompletował drużyny, Skała — Politechnika 3:2, Czarnovia — Orlęta 1:4, Zryw — Piast 0:0, Czarni — Gród 4:0, Partyzant R. pauzował.

1. Orlęta	17	27	56—15
2. Czarnovia	16	23	37—22
3. Politechnika	17	22	36—19
4. Skała	16	18	31—34
5. Partyzant R.	17	17	36—32
6. Zryw	18	17	30—33
7. Czarni	18	17	19—26
8. Stal	18	13	27—31
9. Polanie	17	12	20—37
10. Piast	17	12	26—50
11. Gród	17	10	28—44

Na boiskach klasy A

RADOM II: Iłżanka — Unia 1:0, Zalesice — Zawisza 0:0, Głowaczów — Stanisławice 4:0, Bobrek — Kępice — nie odbył się, w zaległym meczu: Bobrek — Zawisza 0:3.

1. Unia	13	20	38—10
2. Głowaczów	13	17	35—15
3. Zalesice	13	16	30—16
4. Iłżanka	13	15	28—25
5. Zawisza	13	13	20—15
6. Bobrek	12	10	14—28
7. Stanisławice	13	9	23—31
8. Kępice	12	2	10—55

RADOM I: Jedlińsk — Jodła 3:1, Oronka — Broń II 0:2, Wolanów — Orzeł 3:2, Brzustowiec — Oskar — brak wyniku, w zaległym spotkaniu: Oronka — Wolanów 1:3.

1. Broń II	13	25	41— 7
2. Jedlińsk	13	21	29—17
3. Brzustowiec	12	15	29—14
4. Wolanów	13	12	24—29
5. Orzeł	13	10	20—28
6. Oskar	12	8	16—24
7. Jodła	13	7	15—33
8. Oronka	13	4	17—38

DZIŚ

...23 bm., sekcja lekkoatletyczna Radomiaka zaprasza na kolejny czwartek lekkoatletyczny. W programie — 60, 200 i 800 m, skok w dal, pchnięcie kulą i rzut piłeczką palantową. Stadion przy ulicy Struga, godz. 10. Zgłoszenia na miejscu.

● W rewanżowym meczu **polscy siatkarze** ponownie pokonali w Warszawie aktualnych mistrzów świata — **Wiechów**, tym razem 3:2.

● W towarzyskim meczu piłkarskim zespół **Anglii** pokonał **ZSRR** 3:1 (2:1). Bramki dla zwycięzców: **Smith** 16,

Z różnych aren

Platt 43 (karny), 88 min.; dla pokonanych **Wright** 9 min. (samobójcza).

● W kolejnych spotkaniach turnieju „O Puchar Wiosny" w siatkówce kobiet, rozgrywanego w Budapeszcie, reprezentacja **Polski** pokonała Izrael 3:0 i przegrała z Jugosławią 0:3.

EXPRESS LOTEK
13, 25, 26, 28, 37
SUPER LOTEK
9, 14, 22, 27, 29, 33, 39

W NIEDZIELĘ

● Kolejny drugoligowy mecz piłkarzy kieleckiej **Korony. Tym razem na stadionie przy ul. Koniewa wystąpi Lechia Gdańsk. Początek spotkania w niedzielę o godz. 17.**

Gratulacje dla mistrzyni

Prawie 20 lat czekali na medal mistrzostw Europy działacze kieleckich Błękitnych. Po raz ostatni takiej sztuki dokonał bokser Witold Stachurski. Nic więc dziwnego, że ostatni sukces Beaty Maksymow, która na macie w Pradze została najlepszą judoczką starego kontynentu został przyjęty z wielką radością.

Wczoraj w klubowej sali z mistrzynią Europy w judo **Beatą Maksymow** oraz jej klubową koleżanką **Marią Litwinowicz**, która także z powodzeniem reprezentowała Polskę na praskich matach spotkali się przedstawiciele władz miasta, klubu oraz sympatycy i działacze sekcji judo.

Nie obyło się bez kwiatów i gratulacji, które na ręce zawodniczek przekazali między innymi prezydent Kielc, **Robert Rzepka**, komendant wojewódzki policji, **Jacenty Frydrych** oraz dyrektor wspierającego sekcję judoczek kieleckiego klubu „Exbudu", **Edward Adamiec**.

Dzięki zapisowi magnetowidowemu z praskich mistrzostw jeszcze raz oglądano udane występy kieleckiej „Kruszyny", bo tak nazywana jest żartobliwie Maksymow w światku judoczek. Komentował je szkoleniowiec Błękitnych **Andrzej Witkowicz** o którego niewątpliwym udziale w tym sukcesie także nie zapomniano.

Główna bohaterka spotkania ujęła wszystkich subtelnością i skromnością, a wiele wskazuje na to, że o ile dopisze jej zdrowie to tego typu uroczystości będą się powtarzać przy okazji kolejnych prestiżowych imprez na matach całego świata. Tego właśnie Beacie Maksymow życzymy.

D. WIKŁO

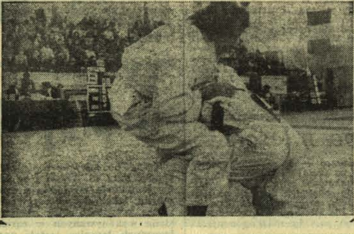

Już tylko 6 dni

Nieustannie wzrasta zainteresowanie międzypaństwowym spotkaniem piłkarskim **Polska — Walia**, które już za 6 dni rozegrane zostanie na stadionie Radomiaka w Radomiu (środa, 29 maja, godz. 16.30). Zarówno w biurze radomskiego OZPN, jak i w sekretariacie klubu Radomiaka dzwonią nieprzerwanie telefony. Sympatycy futbolu pytają o bliższe szczegóły dotyczące meczu, możliwość nabycia biletów. Rozprowadzono ich już ponad 2 tysiące. Od dziś sprzedaż biletów prowadzona będzie z samochodu na ul. Żeromskiego (na deptaku), a od jutra także przy dworcu PKP. Zajęli się tym działacze Broni.

Dla wyjątkowo zagorzałych miłośników futbolu mamy dodatkową wiadomość. W przeddzień meczu — ok. godz. 12 — reprezentacja Polski pod wodzą **Andrzeja Strejlaua** przeprowadzi ostatni trening przed środowym meczem. W dniu spotkania natomiast o taką możliwość w godzinach dopołudniowych poprosili piłkarze Walii.

Jak już informowaliśmy, w obu zespołach wystąpią znani piłkarze z różnych europejskich lig. W drużynie Walii zobaczymy m.in. **Hughesa** (Manchester United) i **Rusha** (Liverpool), zaś w biało-czerwonych barwach zagrają **Kosecki, Ziober, Tarasiewicz, K. Warzycha, R. Warzycha, Wdowczyk i Wandzik**. Emocje więc zagwarantowane. (as)

Miłe złego początki...

GWARDIA WARSZAWA — KORONA 2:1 (0:1)

Bramki: **Śmiałek 59, Szeliga 64 min.** — dla gospodarzy; **Szulc 16 min.** — dla gości.

Korona: **Mucharski — Szpiega, Fijarczyk, Bartkowski, Wojtasiński — Stefański, Wnuk, Kozak (od 81 min. Lubieniecki) Fendrych — Parzyszek, Szulc.**

Kiedy w 16 minucie po składnej akcji kielczan i dokładnym podaniu Parzyszka Szulc uzyskał prowadzenie dla Korony, wydawało się, że podopiecznych trenera **Czesława Palika** stać będzie na sprawienie miłej niespodzianki w spotkaniu z Gwardią. Przebieg pierwszej połowy pojedynku zdawał się to potwierdzać, jako że zespołem sprawiającym lepsze wrażenie na boisku była właśnie Korona.

Przerwa przyniosła jednak zmianę obrazu gry, a gwardziści wyraźnie zdopingowani przez swojego szkoleniowca zaczęli coraz częściej i śmielej atakować. Po jednej z akcji i błędzie kieleckiej defensywy wprowadzony po zmianie stron na boisko Śmiałek, zdobył wyrównującego gola.

W 5 minut później na polu karnym przed bramką Mucharskiego doszło do kuriozalnej sytuacji. Za faul na Hajdasie sędzia podyktował rzut wolny pośredni z odległości 8 m od bramki. Cały zespół kielecki znalazł się na swojej linii bramkowej. Mimo to dobrze rozegrana piłka trafiła do nie obstawionego Szeligi, a ten z bliska posłał ją do siatki. Cóż z tego, że w ostatnim kwadransie znów inicjatywa na boisku należała do Korony, skoro jej piłkarze nie potrafili już celnie strzelić do siatki gwardzistów.

Miłe więc były złego początki, bowiem dwa, jakże ważne punkty pozostały w Warszawie. Trudno je będzie odrobić w kolejnych spotkaniach, bowiem rywale będą znacznie trudniejsi od gwardzistów. (wid)

II LIGA

Resovia — Stal SW	0:0
Górnik — Polonia	1:1
Jagiellonia — Pogoń	2:1
Widzew — Hutnik	3:1
Odra — Ostrovia	6:0
Lechia — Raków	0:0
Gwardia — Korona	2:1
Siarka — Stilon	0:0
Miedź — Zagłębie	1:0
Szombierki — Stal Rz.	2:0

1. Miedź	33	43	47—28
2. Stal SW	33	43	40—21
3. Jagiellonia	33	43	42—26
4. Widzew	33	41	51—25
5. Stilon	33	39	39—27
6. Raków	33	37	40—32
7. Polonia	33	35	43—33
8. Siarka	33	34	38—38
9. Lechia	33	33	39—35
10. Szombierki	33	33	33—35
11. Górnik	33	31	33—34
12. Resovia	33	31	30—37
13. Odra	33	30	42—43
14. Pogoń	33	30	41—42
15. Stal Rz.	33	30	38—45
16. KORONA	33	30	26—38
17. Zagłębie	33	29	18—26
18. Gwardia	33	26	33—44
19. Ostrovia	33	22	22—61
20. Hutnik	33	20	28—53

BUCOVIA — KSZO

Wczoraj w Kielcach i Pińczowie odbyły się półfinałowe mecze piłkarskiego Pucharu Polski w okręgu kieleckim. **Stadion** przegrał z **Bucovią** 1:2 (1:1) po bramkach **Malagi** i **Cieślaka** — dla Bucovii oraz **Rutkowskiego** — dla Stadionu, natomiast **KSZO** zwyciężył **Nidę** 4:0 (2:0) po bramkach **Pawłowa** 3 i **Mosiołka**. W finale Pucharu Polski zmierzą się więc **Bucovia** z **KSZO Ostrowiec.**

Gdy brakuje pieniędzy

Aeroklub Kielecki, z siedzibą na lotnisku w Masłowie, to organizacja o ogromnej tradycji, dzięki której sporty lotnicze rozwijały się w województwie kieleckim od dziesiątków lat. Obecnie stanęła ona wobec wyjątkowo trudnych problemów, związanych głównie z brakiem środków finansowych.

Koszty utrzymania i działalności Aeroklubu Kieleckiego na rok bieżący obliczono na blisko 483 mln zł, w tym ponad 171 mln trzeba będzie przeznaczyć tylko na materiały pędne do samolotów. Oczywiście, ludzie i sprzęt należący do aeroklubu pracują na dochody organizacji, ale nie mogą one zrekompensować wydatków. Po zbilansowaniu wydatków i dochodów wychodzi, że w tym roku zabraknie 90 mln zł. Trzeba więc szukać oszczędności i nowych źródeł zarobkowania.

Przede wszystkim nie wolno dopuścić do tego, co uczyniono w Radomiu, gdzie część lotniska zaorano pod uprawy rolne. Zrezygnowano więc z wszelkich remontów i innych mniej pilnych wydatków (Aeroklub Polski znalazł się w takiej sytuacji, że w ciągu najbliższych piętnastu lat nie przewiduje zakupów nowych samolotów i szybowców!).

Trudno będzie jednak zaoszczędzić na kosztach używania sprzętu, a tymczasem godzina lotu szybowca — w zależności od klasy — kosztuje dzisiaj od 50 do 115 tys. zł, a samolotu 350—700 tys. zł i to nie licząc paliwa. Kogo więc będzie stać na uprawianie tak drogiego sportu? Zarząd Aeroklubu Kieleckiego postanowił więc w dalszym ciągu dopłacać do zawodników reprezentujących jego barwy.

Nie ma więc mowy o rozwoju, rzecz w przetrwaniu. Dzisiaj aeroklub liczy 100 członków, w tym 50 to młodzież ucząca się w szkołach i uczelniach. Zdecydowano, iż składka członkowska zostanie podniesiona i wynosić będzie dla osób pracujących 25 tys. zł, a dla młodzieży uczącej się 10 tys. zł miesięcznie. Padła też propozycja, by wykorzystać duży, nowy hangar w Pińczowie (360 m kw.) w ten sposób, iż przez dwa miesiące służyłby on potrzebom szkolenia lotniczej młodzieży, a przez dziesięć miesięcy można by go wynajmować na magazyn hurtowy (w Pińczowie znajduje się filia Aeroklubu Kieleckiego). Duże nadzieje pokłada się w wejściu organizacji w spółkę przedsiębiorstw lotnisk dyspozycyjnych z udziałem osób prawnych — firm, spółek, osób fizycznych. Wiele wskazuje na to, iż stanie się tak już w najbliższych miesiącach. Do optymistycznych należy też wiadomość o dokonującym się w szybkim tempie remoncie siedziby Aeroklubu Kieleckiego w Masłowie. Budynek jest odnawiany na zewnątrz i wewnątrz z okazji zbliżającej się wizyty papieża Jana Pawła II i wielkich uroczystości religijnych na lotnisku w Masłowie. Wreszcie w czerwcu bieżącego roku ma ruszyć budowa betonowego pasa startowego o powierzchni 30 na 900 metrów, co znacznie poprawi standard lotniska i umożliwi wykonywanie lotów w promieniu do 1800 km, a więc np. do Berlina, Wiednia czy Budapesztu oraz przyjmowanie samolotów zagranicznych. Ma to ogromne znaczenie dla poszerzenia usług świadczonych przez Aeroklub Kielecki. Po cichu mówi się też, że w przyszłym roku w dyspozycji Aeroklubu Kieleckiego znajdzie się nowy 6-osobowy samolot „seneka" na licencji amerykańskiej, którego eksploatacja musi przynosić dochody. Perspektywy nie są więc takie pesymistyczne, ale tegoroczny trudny okres trzeba jakoś przetrzymać.

TADEUSZ WIĄCEK

Na ultrasonograf

Wojewódzki Komitet NFOZ przekazał 170 mln zł na zakup sonografu dla Szpitala Położniczo-Ginekologicznego i Noworodków przy ul. Prostej w Kielcach, a Przedsiębiorstwo Turystyczne „Łysogóry" podarowało szpitalowi kasę pancerną oraz meble biurowe. (el)

Spotkanie nauczycieli z tajnych kompletów

Zarząd Stowarzyszenia Kompletów Tajnego Nauczania w Kielcach organizuje dla swoich członków koleżeńskie spotkanie — 25 bm., w najbliższą sobotę. Początek o godz. 10 w kościele Św. Trójcy, gdzie między innymi zostaną złożone kwiaty przed tablicą pamiątkową z nazwiskami kierowników tajnych kompletów. W programie spotkania kameralnego sprawozdanie zarządu, wyświetlanie filmów, koleżeńskie wspomnienia. (bas)

Filharmonia zaprasza

Japoński dyrygent w Kielcach

W najbliższy piątek, 24 bm. w WDK o godz. 19 orkiestra symfoniczna Państwowej Filharmonii im. O. Kolberga w Kielcach dyrygować będzie **Michi Hayashi** z Japonii. W programie: I koncert fortepianowy C-dur L. v. Beethovena, II symfonia D-dur J. Brahmsa i suita orkiestrowa „Karelia" J. Sibeliusa. Przy fortepianie — **Regina Sneudzianka.** (el)

Kielce. Skrzyżowanie ulic Sienkiewicza i Kilińskiego. Fot. M. Zaw

Spacerkiem po mieście

● *W sklepie „Adów" w os. Podkarczówka, kto kupuje piwo na wynos niech dopilnuje się paragonu na butelki. Inaczej straci, bowiem w tej placówce handlowej stosuje się całkiem wolnorynkową zasadę: za butelkę z paragonem płaci się 1000 złotych, bez — jedynie 500. Czyż nie bliżej Europy?*

● *Zdarza się, o czym poinformował nas czytelnik korzystający nocą z taksówki na trasie dworzec — os. Świętokrzyskie, że na postoju pojawiają się nie oznakowane pojazdy. Nie daj Boże cokolwiek zostawić na siedzeniu, przepadnie jak kamfora. Dla własnego bezpieczeństwa takie pojazdy radzimy omijać!*

● *Ulice Krzysztofowa zalegają śmieci piszą. A mówi się, że w mieście brakuje tzw. frontu robót publicznych.* (tanu)

Rys. M. Dulęba

O przychodni przy Wesołe

Krąży po mieście pogłoska, jakoby Przychodnia Specjalistyczna przy ul. Wesołej w Kielcach miała być likwidowana, bowiem kuria wystąpiła o swoją własność, odzyskała ją, wymawia lokal dotychczasowemu użytkownikowi. Z pomocą plotce przyszedł zbieg okoliczności. Oto w maju, w następstwie wykonywanych w sąsiedztwie przychodni prac elektrycznych, lecznica została pozbawiona energii (żaden gabinet bez niej nie będzie działał), więc część personelu na krótko skierowano do innych placówek, a nie znający istoty rzeczy triumfowali: zaczęło się... Jakie są fakty?

Istotnie, diecezja kielecka wystąpiła do Komisji Majątkowej w Urzędzie Rady Ministrów o zwrot nieruchomości (działki i budynku) przy ul. Wesołej 52. Możliwość wystąpienia z roszczeniami stworzyła ustawa z 17 maja 1989 r. „O stosunku państwa do Kościoła katolickiego w RP". Przypomnijmy tu, iż będący w stanie budowy obiekt wraz z działką, wznoszony przez kurię biskupią dla potrzeb własnych — został orzeczeniem Wydziału Spraw Wewnętrznych Prezydium WRN z 1969 r. wyłączony dla potrzeb Wydziału Zdrowia WRN.

Powróćmy do dnia dzisiejszego. Otóż wniosek diecezji o przywrócenie własności rzeczonej nieruchomości, wniesiony do Komisji Majątkowej, rozpatrywany był z udziałem przedstawicieli wojewody oraz diecezji 21 marca br. i została zawarta ugoda, mówiąca o przywróceniu diecezji kieleckiej zabranej nieruchomości. Co dalej?

Dyrektor ZOZ, **Andrzej Jakubczak** informuje, iż przychodnia pracuje bez żadnych zakłóceń. Ugoda stanowi, że ZOZ zawrze umowę na obiektu na okres nie dłuższy niż do końca 1993 r., miesięcznie płacić wzajemne rozliczenia kosztów dokładów poniesionych przez skarb państwa na dokończenie budowy. W najbliższym czasie zainteresowane strony przystąpią do omówienia warunków dzierżawy i rozliczeń. Dyrektor Jakubczak potwierdza, iż kierownictwo ZOZ jest zainteresowane, by placówka mogła nadal działać w tym obiekcie. Prawdziwie wiedziawszy — służba zdrowia nie dysponuje żadnymi możliwościami ulokowania jestestwa przychodni, która tworzy — jak informuje jej kierownik, dr **Stefan Nowak** — 9 pracowni z 18 gabinetami, nadto 6 poradni, a zatrudnia łącznie 105 osób (w tym 23 lekarzy). Przez gminy i pracownie przewija się dziennie — to szacunek ostrożny — co najmniej tysiąc pacjentów.

Wczasy dla seniorów

Zarząd Miejski PKPS wspólnie z zarządem Koła PKPS Zagłębia-Południe organizuje 14-dniowe wczasy w Amelówce dla seniorów. Turnus trwać będzie od 20 czerwca do 3 lipca. Koszt wyżywienia od osoby — 490 tys. zł. Dowóz uczestników bezpłatny.

Zapisy przyjmuje skarbnik koła w Klubie „Miniatura" w każdy czwartek w godz. 10—12. (bas)

Notatnik

● **Kurs tańca towarzyskiego** dla dzieci i dorosłych — Klub Nauczyciela, ul. Okrzei 9, tel. 66-35-18.

● **Projekcja „Jego Świątobliwość Ojciec Święty Jan Paweł II — przyjaciel Ameryki"** — 23 bm., godz. 19, świetlica Regionu Świętokrzyskiego „Solidarności", pl. Wolności 2.

● WDK zaprasza 23 bm.: o godz. 17 dzieci i młodzież na spektakl autorski **Marioli Kuchty**, a o godz. 18 młodzież i dorosłych na spektakl **„Ponad nudy"** w wykonaniu grupy teatralnej z VI LO.

● **Spotkanie fotografików amatorów** — 24 bm. o godz. 16 w WDK, sala nr 20. (bas)

Urban raz do roku w Klerykowie

Znienawidzony przez wielu, przez wielu ceniony, redaktor naczelny dziennika cotygodniowego „NIE" — **Jerzy Urban** przyjeżdża do Kielc w najbliższy piątek, 24 bm. Wszyscy mie udział w imprezie pt. **„Raz do roku w Klerykowie"**, zorganizowanej przez kielecki Fan-Club Tygodnika „NIE". Spotkanie z Jerzym Urbanem z mieszkańcami Kielc odbędzie się w SDK „Witeź" (ul. Mielczarskiego) o godz. 17. Będzie możliwość uzyskania autografu oraz zakupienia przedmiotów reklamujących tygodnik i jego szefa.

KOMPUTEROWE BADANIE OSTROŚCI WZROKU

PRACOWNIA OPTYCZNA

KIELCE, ul. Leśna 9
tel. 431-02

10—14 i 15—18

z udziałem lekarza-okulisty 11—13.

87509-g

„Talenty" jak nowe

Od pięciu lat odbywają się w Kielcach „Talenty". Do tej pory co roku na wiosnę Estrada Świętokrzyska organizowała imprezę kulturalną, z której „łowiła" młodych i utalentowanych ludzi z Kieleckiego i sąsiednich województw. W tym roku zmienia się konwencja tej imprezy — mówi dyrektor estrady, **Jerzy Marzecki.** — Związany się jej zasięg, a organizacją zajmie się nie tylko nasza, ale i kilka innych estrad (krakowska, rzeszowska, lubelska i być może łódzka). Każdy z ośrodków może wyłyować co najwyżej pięciu reprezentantów. Z Kielc są na razie dwa poważne zgłoszenia, ale ostateczne decyzje zapadną w pierwszych dniach czerwca. Do 30 maja mogą jeszcze napływać zgłoszenia (teksty i nagrania) przy czym forma prezentacji jest dowolna, może być zarówno wokalno-muzyczna, jak i taneczna czy cyrkowa. Laureaci otrzymają wysokie nagrody pieniężne i pojadą na trasę promocyjną po Małopolsce.

Warto przypomnieć, że Estrada Świętokrzyska bardzo chętnie pomaga młodym muzykom, dbając o ich rozwój i promocję. Pomimo trudności finansowych przeznacza ponad połowę dochodów na sprawy koncertów promujących. Tegoroczne „Talenty", jak każda tego typu impreza szukają sponsorów, którzy zechcą pomóc młodym i zdolnym ludziom, którzy bez tej pomocy nie mają możliwości zaistnieć. Całość imprezy zapowiada się bardzo interesująco. Małopolskie Forum Estradowe „Talent-91" odbędzie się w amfiteatrze kieleckim w dniach 18 i 19 czerwca. (RR)

sport sport sport sport

Dościgną lubinian?

...isła Kraków — Igloopol 4:1 (1:0)
...a — Gręda 31, Kulawik ...nik 58, Marzec 85 min.; ...ol — Majak 89 min. Wi... 4 tys.
...KS Katowice — Zawisza ...szcz 1:0 (1:0)
...li 28 min. Widzów 3
...ech Poznań — ŁKS Łódź ...0)
... — Juskowiak 45 min.; ... Janczak 81 min. Wi...ok. 4 tys.
...egia Warszawa — Zagłę...snowiec 0:0
...zów 1,5 tys.
...órnik Zabrze — Hutnik ...w 1:1 (1:1)
...nik: Wałdoch 19 min.; ...k — Waligóra 15 min. Wi...5 tys.
...agłębie Lubin — Ruch ...ów 2:0 (0:0)
...r 75, Kudyba 77 min. Wi...6,5 tys.

● **Motor Lublin — Olimpia Poznań 1:3 (1:1)**
Motor — Grzesiak 12; Olimpia — Suchomski 21, 57, Mielcarski 66 min. Widzów 1 tys.
● **Śląsk Wrocław — Stal Mielec 2:1 (1:0)**
Śląsk — Greczniew 14, 79 min.; Stal — Fedoruk 51 min. (karny). Widzów 5 tys.

1. Zagłębie L.	25	36	38—21
2. Wisła	25	33	36—16
3. Katowice	25	33	27—19
4. Górnik	25	32	48—22
5. Hutnik	25	32	45—26
6. Lech	25	28	42—23
7. Olimpia	25	27	31—32
8. Legia	25	25	24—22
9. Śląsk	25	25	28—34
10. ŁKS	25	24	23—32
11. Motor	25	22	24—31
12. Igloopol	25	22	26—38
13. Zawisza	25	20	22—33
14. Ruch	25	19	17—30
15. Stal	25	13	20—37
16. Zagłębie S.	25	9	16—51

● W rewanżowym meczu **polscy** siatkarze ponownie pokonali w Warszawie aktualnych mistrzów świata — **Włochów**, tym razem 3:2.
● W towarzyskim meczu piłkarskim zespół **Anglii** pokonał **ZSRR** 3:1 (2:1). Bramki dla zwycięzców: **Smith** 16, **Platt** 43 (karny), 88 min.; dla pokonanych **Wright** 9 min. (samobójcza).

Z różnych aren

● W kolejnych spotkaniach turnieju „O Puchar Wiosny" w siatkówce kobiet, rozgrywanego w Budapeszcie, reprezentacja **Polski** pokonała Izrael 3:0 i przegrała z Jugosławią 0:3.

Gratulacje dla mistrzyni

Prawie 20 lat czekali na medal mistrzostw Europy działacze kieleckich Błękitnych. Po raz ostatni takiej sztuki dokonał bokser Witold Stachorski. Nic więc dziwnego, że ostatni sukces Beaty Maksymow, która na macie w Pradze została najlepszą judoczką starego kontynentu został przyjęty z wielką radością.

Wczoraj w klubowej sali z mistrzynią Europy w judo **Beatą Maksymow** oraz jej klubową koleżanką **Marią Litwinowicz**, która także z powodzeniem reprezentowała Polskę na praskich matach spotkali się przedstawiciele władz miasta, klubu oraz sympatycy i działacze sekcji judo.

Nie obyło się bez kwiatów i gratulacji, które na ręce zawodniczek przekazali między innymi prezydent Kielc, **Robert Rzepka**, komendant wojewódzki policji, **Jacenty Frydrych** oraz dyrektor wspierającego sekcję judoczek kieleckiego klubu „Exbudu", **Edward Adamiec**.

Dzięki zapisowi magnetowidowemu z praskich mistrzostw jeszcze raz oglądano udane występy kieleckiej „Kruszyny", bo tak nazywano jest żartobliwie Maksymow w światku judoczek. Komentował je szkoleniowiec Błękitnych **Andrzej Witkowicz** o którego niewątpliwym udziale w tym sukcesie także nie zapomniano.

Główna bohaterka spotkania ujęła wszystkich subtelnością i skromnością, a wiele wskazuje na to, że o ile dopisze jej zdrowie to tego typu uroczystości będą się powtarzać przy okazji kolejnych prestiżowych imprez na matach całego świata. Tego właśnie Beacie Maksymow życzymy.

D. WIKŁO

EXPRESS LOTEK
13, 25, 26, 28, 37
SUPER LOTEK
9, 14, 22, 27, 29, 33, 39

W NIEDZIELĘ

● Kolejny drugoligowy mecz piłkarzy kieleckiej **Korony**. Tym razem na stadionie przy ul. Koniewa wystąpi **Lechia Gdańsk**. Początek spotkania w niedzielę o godz. 17.

...CE I: Partyzant W. — ...h — Pogoń 1:2, Spartak — ...n 0:2, Victoria — Świt 3:0, ...ów — Nowiny 1:9, Unia — ...rz — 3:0 v.o., Astra — Dąb ...odnicy gości, niezadowole... decyzji sędziego, zeszli z ...

...ia	19	33	38—13
...lech	19	32	56—15
...winy	19	30	57—19
...toria	19	30	45—16
...tra	18	26	37—16
...erna	18	16	34—30
...it	19	15	20—45
...artak	19	12	18—33
...rtyzant W.	19	11	40—44
...b	18	9	21—53
...roniów	19	7	20—58
...lejarz	18	3	13—65

...LCE II: Polanie — Stal 0:3 ... — zespół gospodarzy nie ...pletował drużyny, Skała — ...chnika 3:2, Czarnovia — Or...4, Zryw — Piast 0:0, Czarni ...ód 4:0, Partyzant R. pauzo...

...ęta	17	27	56—15
...arnovia	16	23	37—22
...litechnika	17	22	36—19
...ała	16	18	31—34
...rtyzant R.	17	17	36—32
...yw	18	17	30—33
...arni	18	17	19—26
...al	18	13	27—31
...lanie	17	12	20—37
...ast	17	12	26—50
...ód	17	10	28—44

...a boiskach ...asy A

...DOM II: Iłżanka — Unia 1:0, ...ice — Zawisza 0:0, Głowa... — Stanisławice 4:0, Bobrek ...ępice — nie odbył się, w za...m meczu: Bobrek — Zawisza

...ia	13	20	38—10
...owaczów	13	17	35—15
...esice	13	16	30—16
...anka	13	15	28—25
...wisza	13	13	20—15
...brek	12	10	14—28
...nisławice	13	9	23—31
...pice	12	2	10—55

...DOM I: Jedlińsk — Jodła ...Oronka — Broń II 0:2, Wola... — Orzeł 3:2, Brzustowiec — ...r — brak wyniku, w zaleg... spotkaniu: Oronka — Wola... 1:3.

...oń II	13	25	41—7
...dlińsk	13	21	29—17
...zustowiec	12	15	29—14
...lanów	13	12	24—29
...zeł	13	10	20—28
...kar	12	8	16—24
...dła	13	7	15—33
...onka	13	4	17—38

DZIŚ

...8 bm., sekcja lekkoatle...a Radomiaka zaprasza na ...ny czwartek lekkoatletycz... W programie — 60, 200 i ...m, skok w dal, pchnięcie ...i rzut piłeczką palantową. ...on przy ulicy Struga, godz. ...głoszenia na miejscu.

Miłe złego początki...

GWARDIA WARSZAWA — KORONA 2:1 (0:1)

Bramki: **Śmiałek 59, Szeliga 64 min. — dla gospodarzy; Szulc 16 min. — dla gości.**

Korona: **Mucharski — Szpiega, Fijarczyk, Bartkowski, Wojtasiński — Stefański, Wnuk, Kozak (od 81 min. Lubieniecki) Fendrych — Parzyszek, Szulc.**

Kiedy w 16 minucie po składnej akcji kielczan i dokładnym podaniu **Parzyszka Szulc** uzyskał prowadzenie dla Korony, wydawało się, że podopiecznych trenera **Czesława Palika** stać będzie na sprawienie miłej niespodzianki w spotkaniu z Gwardią. Przebieg pierwszej połowy pojedynku zdawał się to potwierdzać, jako że zespołem sprawiającym lepsze wrażenie na boisku była właśnie Korona.

Przerwa przyniosła jednak zmianę obrazu gry, a gwardziści wyraźnie zdopingowani przez swojego szkoleniowca zaczęli coraz częściej i śmielej atakować. Po jednej z akcji i błędzie kieleckiej defensywy wprowadzony po zmianie stron na boisko Śmiałek, zdobył wyrównującego gola.

W 5 minut później na polu karnym przed bramką Mucharskiego doszło do kuriozalnej sytuacji. Za faul na Hajdasie sędzia podyktował rzut wolny pośredni z odległości 8 m od bramki. Cały zespół kielecki znalazł się na swojej linii bramkowej. Mimo to dobrze rozegrana piłka trafiła do nie obstawionego Szeligi a ten z bliska posłał ją do siatki. Cóż z tego, że w ostatnim kwadransie znów inicjatywa na boisku należała do Korony, skoro jej piłkarze nie potrafili już celnie strzelić do siatki gwardzistów.

Miłe więc były złego początki, bowiem dwa, jakże ważne punkty pozostały w Warszawie. Trudno je będzie odrobić w kolejnych spotkaniach, bowiem rywale będą znacznie trudniejsi od gwardzistów. **(wid)**

II LIGA

Resovia — Stal SW	0:0
Górnik — Polonia	1:1
Jagiellonia — Pogoń	2:1
Widzew — Hutnik	3:1
Odra — Ostrovia	6:0
Lechia — Raków	0:0
Gwardia — Korona	2:1
Siarka — Stilon	0:0
Miedź — Zagłębie	1:0
Szombierki — Stal Rz.	2:0

1. Miedź	33	43	47—28
2. Stal SW	33	43	40—21
3. Jagiellonia	33	43	42—26
4. Widzew	33	41	51—25
5. Stilon	33	39	39—27
6. Raków	33	37	40—32
7. Polonia	33	35	43—33
8. Siarka	33	34	38—38
9. Lechia	33	33	39—35
10. Szombierki	33	33	33—35
11. Górnik	33	31	33—34
12. Resovia	33	31	30—37
13. Odra	33	30	42—43
14. Pogoń	33	30	41—42
15. Stal Rz.	33	30	38—45
16. KORONA	33	30	26—38
17. Zagłębie	33	29	18—26
18. Gwardia	33	26	33—44
19. Ostrovia	33	22	22—61
20. Hutnik	33	20	28—53

Już tylko 6 dni

Nieustannie wzrasta zainteresowanie międzypaństwowym spotkaniem piłkarskim **Polska — Walia**, które już za 6 dni rozegrane zostanie na stadionie Radomiaka w Radomiu (środa, 29 maja, godz. 16.30). Zarówno w biurze radomskiego OZPN, jak i w sekretariacie klubu Radomiaka dzwonią nieprzerwanie telefony. Sympatycy futbolu pytają o bliższe szczegóły dotyczące meczu, możliwość nabycia biletów. Rozprowadzono ich już ponad 2 tysiące. Od dziś sprzedaż biletów prowadzona będzie z samochodu na ul. Żeromskiego (na deptaku), a od jutra także przy dworcu PKP. Zajęli się tym działacze Broni.

Dla wyjątkowo zagorzałych miłośników futbolu mamy dodatkową wiadomość. W przeddzień meczu — ok. godz. 12 — reprezentacja Polski pod wodzą **Andrzeja Strejlaua** przeprowadzi ostatni trening przed środowym meczem. W dniu spotkania natomiast o taką możliwość w godzinach dopołudniowych poprosili piłkarze Walii.

Jak już informowaliśmy, w obu zespołach wystąpią znani piłkarze z różnych europejskich lig. W drużynie Walii zobaczymy m.in. **Hughesa** (Manchester United) i **Rusha** (Liverpool), zaś w biało-czerwonych barwach zagrają **Kosecki, Ziober, Tarasiewicz, K. Warzycha, R. Warzycha, Wdowczyk i Wandzik**. Emocje więc zagwarantowane. **(as)**

BUCOVIA — KSZO

Wczoraj w Kielcach i Pińczowie odbyły się półfinałowe mecze piłkarskiego Pucharu Polski w okręgu kieleckim. **Stadion** przegrał z **Bucovią** 1:2 (1:1) po bramkach **Malagi** i **Cieślaka** — dla Bucovii oraz **Rutkowskiego** — dla Stadionu, natomiast **KSZO** zwyciężył **Nidę** 4:0 (2:0) po bramkach **Pawlowa** 3 i **Mosiołka**. W finale Pucharu Polski zmierzą się więc **Bucovia** z **KSZO Ostrowiec**.

Gdy brakuje pieniędzy

Aeroklub Kielecki, z siedzibą na lotnisku w Masłowie, to organizacja o ogromnej tradycji, dzięki której sporty lotnicze rozwijały się w województwie kieleckim od dziesiątków lat. Obecnie stanęła ona wobec wyjątkowo trudnych problemów, związanych głównie z brakiem środków finansowych.

Koszty utrzymania i działalności Aeroklubu Kieleckiego na rok bieżący obliczono na blisko 483 mln zł, w tym ponad 171 mln trzeba będzie przeznaczyć tylko na materiały pędne do samolotów. Oczywiście, ludzie i sprzęt należący do aeroklubu pracują na dochody organizacji, ale nie mogą one zrekompensować wydatków. Po zbilansowaniu wydatków i dochodów wychodzi, że w tym roku zabraknie 90 mln zł. Trzeba więc szukać oszczędności i nowych źródeł zarobkowania.

Przede wszystkim nie wolno dopuścić do tego, co uczyniono w Radomiu, gdzie część lotniska zaorano pod uprawy rolne. Zrezygnowano więc z wszelkich remontów i innych mniej pilnych wydatków (Aeroklub Polski znalazł się w takiej sytuacji, że w ciągu najbliższych piętnastu lat nie przewiduje zakupów nowych samolotów i szybowców!).

Trudno będzie jednak zaoszczędzić na kosztach używania sprzętu, a tymczasem godzina lotu szybowca — w zależności od klasy — kosztuje dzisiaj od 50 do 115 tys. zł, a samolotu 350—700 tys. zł i to nie licząc paliwa. Kogo więc będzie stać na uprawianie tak drogiego sportu? Zarząd Aeroklubu Kieleckiego postanowił więc w dalszym ciągu dopłacać do zawodników reprezentujących jego barwy.

Nie ma więc mowy o rozwoju, rzecz w przetrwaniu. Dzisiaj aeroklub liczy 100 członków, w tym 50 to młodzież ucząca się w szkołach i uczelniach. Zdecydowano, iż składka członkowska zostanie podniesiona i wynosić będzie dla osób pracujących 25 tys. zł, a dla młodzieży uczącej się 10 tys. zł miesięcznie. Padła też propozycja, by wykorzystać duży, nowy hangar w Pińczowie (300 m kw.) w ten sposób, iż przez dwa miesiące służyłby on potrzebom szkolenia lotniczej młodzieży, a przez dziesięć miesięcy można by go wynajmować na magazyn hurtowy (w Pińczowie znajduje się filia Aeroklubu Kieleckiego). Duże nadzieje pokłada się w wejściu organizacji w spółkę przedsiębiorstw lotnisk dyspozycyjnych z udziałem osób prawnych — firm, spółek, osób fizycznych. Wiele wskazuje na to, iż stanie się tak już w najbliższych miesiącach. Do optymistycznych należy też wiadomość o dokonującym się w szybkim tempie remoncie siedziby Aeroklubu Kieleckiego w Masłowie. Budynek jest odnawiany na zewnątrz i wewnątrz z okazji zbliżającej się wizyty papieża Jana Pawła II i wielkich uroczystości religijnych na lotnisku w Masłowie. Wreszcie w czerwcu bieżącego roku ma ruszyć budowa betonowego pasa startowego o powierzchni 30 na 900 metrów, co znacznie poprawi standard lotniska i umożliwi wykonywanie lotów w promieniu do 1800 km, a więc np. do Berlina, Wiednia czy Budapesztu oraz przyjmowanie samolotów zagranicznych. Ma to ogromne znaczenie dla poszerzenia usług świadczonych przez Aeroklub Kielecki. Po cichu mówi się też, że w przyszłym roku w dyspozycji Aeroklubu Kieleckiego znajdzie się nowy 6-osobowy samolot „seneka" na licencji amerykańskiej, którego eksploatacja musi przynosić dochody. Perspektywy nie są więc takie pesymistyczne, ale tegoroczny trudny okres trzeba jakoś przetrzymać.

TADEUSZ WIĄCEK

Fot. M. Zaw...

...sołe...

...umowę na... ...es nie dłu... 1993 r., na... rozliczenia ...sionych p... na dokoń... W najbliżs... ...owane sł... ...mówienia ...wy i rozlic... ...czak potw... ...wnictwo Z... ...ane, by p... nadal dzi... Prawdę ... służba z... ...uje żadn... ulokowa... ...chodni, k... informuje **Stefan Now...** 18 gabine... ...radni, a 105 osób ... Przez g... ...nie przew... to szacu... ...ajmniej tys... (d...

...ean

...roku

...kowie...

...y prze... ...ielu cenio... naczeln... ...rgodniowe... ...rzy Urban... Kielc w naj... 24 bm. Weź... imprezie p... w Kleryko... ...wanej prze... ...lub Tygod... ...otkanie Je... mieszkań... ...ędzie się w... (ul. Miel... ...dz. 17. Bę... uzyskan... zakupieni... ...lamujący... szefa.

(gk)

Dziś sesja RM

Dziś — 23 bm. o godz. 9 w sali konferencyjnej UW (ul. Żeromskiego 53) rozpocznie się 17 sesja Rady Miejskiej w Radomiu. Porządek posiedzenia przewiduje m.in. informacje prezydenta o końcowych przygotowaniach miasta do wizyty Jana Pawła II, rozpatrzenie projektów uchwał dotyczących poprawy stanu ekologicznego Radomia do 2010 roku, przekształceń organizacyjno-prawnych dla działalności gospodarczej przedsiębiorstw komunalnych.

Rada ustosunkuje się także do kilkunastu pism skierowanych przez różne jednostki i osoby prywatne, odnośnie zwolnienia z podatku, obniżenia czynszu, przydziału lokali, wydania pozwoleń na budowę garażu itd. (as)

Blisko 300 dodatkowych stoisk

Tylko za specjalnym pozwoleniem

Trudne zadania oczekują w najbliższych dniach handlowców. Dotyczą one umożliwienia radomianom i wszystkim przybyłym do miasta w związku z papieską wizytą (a oblicza się, iż ogółem na lotnisku w Sadkowie zbierze się ponad 500 tys. ludzi) zaopatrzenia się w artykuły spożywcze.

Komisja handlu, której przewodniczy członek Zarządu Miasta **Maciej Krysiński** jest już po „rozpisaniu ról" dla poszczególnych kontrahentów.

● Wszyscy, którzy na trasie przejazdu papieża oraz na lotnisku zamierzają uruchomić dodatkowe punkty sprzedaży — muszą otrzymać specjalne pozwolenia z Urzędu Miasta, a podstawą ich wydania jest wcześniejsza zgoda „Sanepidu".

● Uliczne stóiska mogą być oddalone od tzw. trasy papieskiej minimum 30 metrów.

● Na lotnisku w Sadkowie 3.VI. br. napoje będą serwowane jedynie w opakowaniach tekturowych i tylko do godz. 8.30.

● W dniach 3, 4, 5 czerwca br. obowiązuje zakaz sprzedaży: napojów w torebkach, lodów, ciastek z kremem, a także galaretek owocowych, mięsnych, rybnych i tatara. Dotyczyć to także będzie napojów alkoholowych.

● O zezwolenia na prowadzenie działalności handlowej ubiegają się m.in. PHS, „Społem", Spółdzielnia Ogrodniczo-Pszczelarska, Związek Kupców, Wojewódzkie Zrzeszenie Handlu i Usług. Przewiduje się uruchomienie około 300 stoisk i straganów.

● Wszystkie sklepy z artykułami spożywczymi a także lokale gastronomiczne, pracować będą w dniach 3 i 4 czerwca w przedłużonym czasie. Niektóre otwarte będą również w nocy z 3 na 4 czerwca br.

● Zamówienia na wyżywienie można składać w radomskich stołówkach. Po kosztach własnych zamierza wydawać obiady m.in. stołówka przy Okręgowym Zarządzie Lasów Państwowych.

● Komisja handlu zwraca się do właścicieli lokali o odświętny ich wygląd i okolicznościową dekorację.

3 czerwca o godz. 17 zablokowane zostaną ulice przy trasie papieskiej. Spowoduje to niewątpliwie pewne uciążliwości dla handlowców i dla radomian. Stąd też apel, aby tym razem podstawowe produkty: mleko i pieczywo nabyć wcześniej — w poniedziałek. (as)

Proponujemy

24 bm. (piątek) o godz. 17 w Klubie „Kwadrat" przy ul. Grzybowskiej — kolejną premierę teatrzyku kukiełkowego „Baju-baj", działającego przy MDK i „Kwadracie", pt. „Czarodziejski trunek". Reżyseruje **Maria Kwiatkowska**, choreografia — **Barbara Wójcik.** (db)

Kryminałki

● Ze Szkoły Zawodowej Fabryki Łączników złodzieje — włamywacze zabrali trzy gitary, radioodbiornik stereo i inny sprzęt wartości 8 mln zł.

● GS w Głowaczowie liczy straty po włamaniu do sklepu w tejże miejscowości. Zginęły papierosy, słodycze, owoce cytrusowe na sumę około 22 mln zł.

● Komisja inwentaryzacyjna musiała powołać także przedsiębiorstwo, do którego należy sklep przy ul. Chrobrego. Tu amatorzy cudzego mienia dostali się dopasowując klucze do zabezpieczających kłódek. Wynieśli 11 rowerów BMX, sztućce, odzież.

● Niewystarczające zabezpieczenie miał także sklep „Capri" przy ul. Kotarbińskiego. Nieznani sprawcy ułamali kłódki i zabrali dwa pontony, odzież i obuwie sportowe, komplety bielizny pościelowej na sumę 40 mln zł.

● Policja udaremniła próby kradzieży z warsztatu stolarskiego przy ul. Modrzejowskiej zatrzymując 23-letniego Dariusza S. i 19-letniego Roberta R. Podobnie zakończył się „skok" na Handlowo-Produkcyjną Spółdzielnię Pracy w Przysusze. Siedemnastolatkowie — Grzegorz S. i Artur W., uczniowie trzeciej klasy szkoły zawodowej zamierzali stać się nielegalnymi właścicielami liczników do pomiaru energii elektrycznej. Policja udaremniła te zamiary.

● Mają kłopot społeczniczy z Rajca Poduchownego planujący budowę wodociągu. Skradziono rury PCW wartości 11 mln zł, służące do realizacji inwestycji. (db)

Fedorowicz w Radomiu

Wzorem radiowej „3"

W piątek, 24.V.91, w kawiarni KMPiK o godz. 20 i w sobotę 25.V.91 w „Łaźni" odbędą się wieczory autorskie **Jacka Fedorowicza.** Redakcja nasza posiada dwa, jednoosobowe zaproszenia na każdy z występów.

Osoby, które w piątek jako pierwsze zadzwonią do nas (237-39) otrzymają te zaproszenia nieodpłatnie. Bilety zaś są do nabycia w każdym z klubów. (nova)

Fot. A. Żuchowski

Po pożarze

Przy ul. Rwańskiej 15 spłonęły komórki. Pożar starych posesji jest zawsze groźny. W sąsiadujących z sobą domach z drewnianymi stropami każda iskra może wywołać ogień. Tak było i tym razem. Siemnie — belki podpierające kamienice, zwęgliły się i nastąpiło pęknięcie murów pod numerami piętnastym i trzynastym. Lokatorów trzeba było ewakuować. (mad)

Wypoczynek i zdrowie

Kolonie z TPD

— Kolonie zdrowotne zapewniają coś więcej niż tylko wypoczynek — mówi **Romana Bąk,** sekretarz ZM TPD w Radomiu.

— Są rodzajem półsanatoriów, przebywające na nich dzieci otrzymują opiekę medyczną odpowiednią do schorzenia a zarazem do profilu kolonii. Gwarantujemy także pięć posiłków dziennie staramy się, by program był atrakcyjny.

W tym roku ZM towarzystwa planuje urządzić trzy rodzaje kolonii — dla dzieci ze schorzeniami górnych dróg oddechowych — w Lipinach k. Odrzywołu (zakwaterowanie w internacie szkolnym) i Ryczywole, również w tej samej miejscowości spędzą część wakacji uczniowie z wadami postawy. Mieszkać będą w domkach kempingowych, korzystać z dwóch znajdujących się tam basenów. Cierpiący na wady wymowy ulokowani zostaną w radomskim ośrodku dla dzieci głuchych przy ul. Wernera. Szczególną opiekę grupę tę otoczą logopedzi, w Ryczywole zaś podobną rolę spełnią rehabilitanci.

Kolonie, obozy wakacyjne są w bieżącym roku drogie. Niestety, również koszt organizacji zdrowotnego wypoczynku dzieci i młodzieży znacznie wzrósł. Przewiduje się, iż za 24-, 28-dniowy turnus (ta długość to jedna z dwóch) trzeba będzie zapłacić 1.700 tys. zł.

— Jednak mamy nadzieję, że przynajmniej część tej kwoty wyasygnują zakłady pracy rodziców, których dzieci potrzebują szczególnej troski — twierdzi R. Bąk. — Bardzo mile widzimy także inne sponsorów, w tym firmy prywatne (nasze konto — Filia w Warszawie I Oddz. w Radomiu, 376600-16157-132) — niejako szansa zmniejszenia kosztów, ponieważ Towarzystwo finansowe wszystkie z Kuratorium Oświaty i Wychowania.

TPD kieruje swą ofertą wypoczynku na dzieci zdrowotnych do zakładów pracy, ale można doń zapisać się także indywidualnie — ul. Malczewskiego 20. (

Się zjawił... jacyś dwa... cywili

Chodzili, zakazywali, otwierać okna, wychodzić na balkony. Jeśli wola papieża oglądać przez szybkę.

Gdzieniegdzie, w Radomiu, duże rozgoryczenie. Lud zamieszkały przy trasie przejazdu Ojca Świętego cieszył się na tę okazję. Własne mieszkanie najlepszy punkt obserwacyjny. Interesowni obczaili, za ile wypuszczają miejsce na balkonie, tyle czasem z biznesu nici. Skądinąd dający tajemnicze wizytacje, kazali wypełniać papierki, kto zamieszkuje pod jakim numerem, kogo w dniu papieskim będzie się gościć. Zadnych obcych — brzmiał nakaz — a wszystkie auta mają zniknąć sprzed bloków.

Nie ma co pisać o naszanowaniu swobód obywatelskich. Wprost z kolendy mamy wieść, że były to działania rutynowe właściwe w takich razach. Po domach chodzili policjanci i członkowie korpusu cielnej służby porządkowej. Kto jeszcze? Bo przecież wszyscy się przedstawiali. Do pani G. z ulicy Żeromskiego przyszło dwóch cywilu, powiedzieli, że sprawie papieża. I tyle. Przeglądali kąty, pytali czy pani G. ma przyjaciela. Pani G. liczy sobie prawie osiemdziesiąt lat i zostanawia się po co ty dwóm potrzebny był jakiegoś przyjaciel. Pani G. długo żyje i wie, że w przeglądaniu kątów są lepsi od policjantów specjalisci. Zdziwiła się, nawet gdy wierzą praktykuje po swojemu. (zen)

Wszyscy świadczymy na NFOZ

sport sport sport sport

Dościgną lubinian?

Visla Kraków — Igloopol 4:1 (1:0)
... — Gręda 31, Kulawik ...nik 58, Marzec 85 min.; ...pol — Majak 89 min. Wi... 4 tys.

GKS Katowice — Zawisza ...szcz 1:0 (1:0)
...śli 28 min. Widzów 3 ...

...ech Poznań — ŁKS Łódź ...
... — Juskowiak 45 min.; ... — Janczak 81 min. Wi...ók. 4 tys.

...egia Warszawa — Zagłę...snowiec 0:0
...zów 1,5 tys.

...órnik Zabrze — Hutnik ...w 1:1 (1:1)
...nik: Wałdoch 19 min.; ...k — Waligóra 15 min. Wi...5 tys.

Zagłębie Lubin — Ruch ...ów 2:0 (0:0)
...r 75, Kudyba 77 min. Wi... 6,5 tys.

● Motor Lublin — Olimpia Poznań 1:3 (1:1)
Motor — Grzesiak 12; Olimpia — Suchomski 21, 57, Mielcarski 66 min. Widzów 1 tys.

● Śląsk Wrocław — Stal Mielec 2:1 (1:0)
Śląsk — Grecznsew 14, 79 min.; Stal — Fedoruk 51 min. (karny). Widzów 5 tys.

1. Zagłębie L.	25	36	38—21
2. Wisła	25	33	36—16
3. Katowice	25	33	27—19
4. Górnik	25	32	48—22
5. Hutnik	25	32	45—26
6. Lech	25	28	42—23
7. Olimpia	25	27	31—32
8. Legia	25	25	24—22
9. Śląsk	25	25	28—34
10. ŁKS	25	24	23—32
11. Motor	25	22	24—31
12. Igloopol	25	22	26—38
13. Zawisza	25	20	22—33
14. Ruch	25	19	17—30
15. Stal	25	13	20—37
16. Zagłębie S.	25	9	16—51

● W rewanżowym meczu polscy siatkarze ponownie pokonali w Warszawie aktualnych mistrzów świata — **Włochów**, tym razem 3:2.

● W towarzyskim meczu piłkarskim zespół **Anglii** pokonał **ZSRR** 3:1 (2:1). Bramki dla zwycięzców: **Smith** 16.

Z różnych aren

Platt 43 (karny), 88 min.; dla pokonanych **Wright** 9 min. (samobójcza).

● W kolejnych spotkaniach turnieju „O Puchar Wiosny" w siatkówce kobiet, rozgrywanego w Budapeszcie, reprezentacja **Polski** pokonała Izrael 3:0 i przegrała z Jugosławią 0:3.

Gratulacje dla mistrzyni

Prawie 20 lat czekali na medal mistrzostw Europy działacze kieleckich Błękitnych. Po raz ostatni takiej sztuki dokonał bokser Witold Stachurski. Nic więc dziwnego, że ostatni sukces Beaty Maksymow, która na macie w Pradze została najlepszą judoczką starego kontynentu został przyjęty z wielką radością.

Wczoraj w klubowej sali z mistrzynią Europy w judo **Beatą Maksymow** oraz jej klubową koleżanką **Marią Litwinewicz**, która także z powodzeniem reprezentowała Polskę na praskich matach spotkali się przedstawiciele władz miasta, klubu oraz sympatycy i działacze sekcji judo.

Nie obyło się bez kwiatów i gratulacji, które na ręce zawodniczek przekazali między innymi prezydent Kielc, **Robert Rzepka**, komendant wojewódzki policji, **Jacenty Frydrych** oraz dyrektor wspierającego sekcję judoczek kieleckiego klubu „Exbudu", **Edward Adamiec**.

Dzięki zapisowi magnetowidowemu z praskich mistrzostw jeszcze raz oglądano udane występy kieleckiej „Kruszyny", bo tak nazywano jest żartobliwie Maksymow w światku judoczek. Komentował je szkoleniowiec Błękitnych **Andrzej Witkowicz** o którego niewątpliwym udziale w tym sukcesie także nie zapomniano.

Główna bohaterka spotkania ujęła wszystkich subtelnością i skromnością, a wiele wskazuje na to, że o ile dopisze jej zdrowie to tego typu uroczystości będą się powtarzać przy okazji kolejnych prestiżowych imprez na matach całego świata. Tego właśnie Beacie Maksymow życzymy.

D. WIKŁO

...LCE I: Partyzant W. — ...h — Pogoń 1:2, Spartak — ...a 0:2, Victoria — Świt 3:0, ...ów — Nowiny 1:9, Unia — ...rz — 3:0 v.o., Astra — Dąb ...wodnicy gości, niezadowole... decyzji sędziego, zeszli z ...

...ia	19	33	39—13
...llech	19	32	56—15
...winy	19	30	57—19
...toria	19	30	45—16
...ra	18	26	37—16
...erna	18	16	34—30
...it	18	15	20—45
...artak	19	12	16—33
...rtyzant W.	19	11	40—44
...b	18	9	21—53
...roniów	19	7	20—58
...lejarz	18	3	13—65

...LCE II: Polanie — Stal 0:3 ... — zespół gospodarzy nie ...pletował drużyny, Skała — ...chnika 3:2, Czarnovia — Or...4, Zryw — Piast 0:0, Czarni ...ód 4:0, Partyzant R. pauzo...

...lęta	17	27	56—15
...arnovia	16	23	37—22
...litechnika	17	22	36—19
...ała	16	18	31—34
...rtyzant R.	17	17	36—32
...yw	18	17	30—33
...arni	18	17	19—26
...al	18	13	27—31
...lanie	17	12	20—37
...ast	17	12	26—50
...ród	17	10	28—44

...a boiskach ...asy A

...DOM II: Iłżanka — Unia 1:0, ...ice — Zawisza 0:0, Głowa... — Stanisławice 4:0, Bobrek ...ępice — nie odbył się, w za...m meczu: Bobrek — Zawisza

...ia	13	20	38—10
...owaczów	13	17	35—15
...esice	13	16	30—16
...anka	13	15	28—25
...wisza	13	13	20—15
...brek	12	10	14—28
...anisławice	13	9	23—31
...ępice	12	2	10—55

...DOM I: Jedlińsk — Jodła ...Oronka — Broń II 0:2, Wola... — Orzeł 3:2, Brzustowiec — ...ar — brak wyniku, w zaleg... spotkaniu: Oronka — Wola... 1:3.

...oń II	13	25	41— 7
...dlińsk	13	21	29—17
...zustowiec	12	15	29—14
...olanów	13	12	24—29
...zeł	13	10	20—28
...kar	12	8	16—24
...dła	13	7	15—33
...onka	13	4	17—38

EXPRESS LOTEK
13, 25, 26, 28, 37
SUPER LOTEK
9, 14, 22, 27, 29, 33, 39

W NIEDZIELĘ

● Kolejny drugoligowy mecz piłkarzy kieleckiej **Korony**. Tym razem na stadionie przy ul. Koniewa wystąpi **Lechia Gdańsk**. Początek spotkania w niedzielę o godz. 17.

Miłe złego początki...

GWARDIA WARSZAWA — KORONA 2:1 (0:1)

Bramki: **Śmiałek 59, Szeliga 64 min.** — dla gospodarzy; **Szulc** 16 min. — dla gości.

Korona: **Mucharski — Szpiega, Fijarczyk, Bartkowski, Wojtasiński — Stefański, Wnuk, Kozak (od 81 min. Lubieniecki) Fendrych — Parzyszek, Szulc.**

Kiedy w 16 minucie po składnej akcji kielczan i dokładnym podaniu Parzyszka Szulc uzyskał prowadzenie dla Korony, wydawało się, że podopiecznych trenera **Czesława Palika** stać będzie na sprawienie miłej niespodzianki w spotkaniu z Gwardią. Przebieg pierwszej połowy pojedynku zdawał się to potwierdzać, jako że zespołem sprawiającym lepsze wrażenie na boisku była właśnie Korona.

Przerwa przyniosła jednak zmianę obrazu gry, a gwardziści wyraźnie zdopingowani przez swojego szkoleniowca zaczęli coraz częściej i śmielej atakować. Po jednej z akcji i błędzie kieleckiej defensywy wprowadzony po zmianie stron na boisko Śmiałek, zdobył wyrównującego gola.

W 5 minut później na polu karnym przed bramką Mucharskiego doszło do kuriozalnej sytuacji. Za faul na Hajdasie sędzia podyktował rzut wolny pośredni z odległości 8 m od bramki. Cały zespół kielecki znalazł się na swojej linii bramkowej. Mimo to dobrze rozegrana piłka trafiła do nie obstawionego Szeligi a ten z bliska posłał ją do siatki. Cóż z tego, że w ostatnim kwadransie znów inicjatywa na boisku należała do Korony, skoro jej piłkarze nie potrafili już celnie strzelić do siatki gwardzistów.

Miłe więc były złego początki, bowiem dwa, jakże ważne punkty pozostały w Warszawie. Trudno je będzie odrobić w kolejnych spotkaniach, bowiem rywale będą znacznie trudniejsi od gwardzistów.

(wid)

II LIGA

Resovia — Stal SW	0:0
Górnik — Polonia	1:1
Jagiellonia — Pogoń	2:1
Widzew — Hutnik	3:1
Odra — Ostrovia	6:0
Lechia — Raków	0:0
Gwardia — Korona	2:1
Siarka — Stilon	6:0
Miedź — Zagłębie	1:0
Szombierki — Stal Rz.	2:0

1. Miedź	33	43	47—28
2. Stal SW	33	43	40—21
3. Jagiellonia	33	43	42—26
4. Widzew	33	41	51—25
5. Stilon	33	39	39—27
6. Raków	33	37	40—32
7. Polonia	33	35	43—33
8. Siarka	33	34	38—38
9. Lechia	33	33	39—35
10. Szombierki	33	33	33—35
11. Górnik	33	31	33—34
12. Resovia	33	31	30—37
13. Odra	33	30	42—43
14. Pogoń	33	30	41—42
15. Stal Rz.	33	30	38—45
16. KORONA	33	30	26—38
17. Zagłębie	33	29	18—26
18. Gwardia	33	26	33—44
19. Ostrovia	33	22	22—61
20. Hutnik	33	20	28—53

Już tylko 6 dni

Nieustannie wzrasta zainteresowanie międzypaństwowym spotkaniem piłkarskim **Polska — Walia**, które już za 6 dni rozegrane zostanie na stadionie Radomiaka w Radomiu (środa 29 maja, godz. 16.30). Zarówno w biurze radomskiego OZPN, jak i w sekretariacie klubu Radomiaka dzwonią nieprzerwanie telefony. Sympatycy futbolu pytają o bliższe szczegóły dotyczące meczu, możliwość nabycia biletów. Rozprowadzono ich już ponad 2 tysiące. Od dziś sprzedaż biletów prowadzona będzie z samochodu na ul. Żeromskiego (na deptaku), a od jutra także przy dworcu PKP. Zajęli się tym działacze Broni.

Dla wyjątkowo zagorzałych miłośników futbolu mamy dodatkową wiadomość. W przeddzień meczu — ok. godz. 12 — reprezentacja Polski pod wodzą **Andrzeja Strejlaua** przeprowadzi ostatni trening przed środowym meczem. W dniu spotkania natomiast o taką możliwość w godzinach dopołudniowych poprosili piłkarze Walii.

Jak już informowaliśmy w obu zespołach wystąpią znani piłkarze z różnych europejskich lig. W drużynie Walii zobaczymy m.in. **Hughesa** (Manchester United) i **Rusha** (Liverpool), zaś w biało-czerwonych barwach zagrają **Kosecki, Ziober, Tarasiewicz, K. Warzycha, R. Warzycha, Wdowczyk i Wandzik**. Emocje więc zagwarantowane. **(as)**

BUCOVIA — KSZO

Wczoraj w Kielcach i Pińczowie odbyły się półfinałowe mecze piłkarskiego Pucharu Polski w okręgu kieleckim. **Stadion** przegrał z **Bucovią** 1:2 (1:1) po bramkach **Malagi i Cieślaka** — dla Bucovii oraz **Rutkowskiego** — dla Stadionu, natomiast **KSZO** zwyciężył **Nidę** 4:0 (2:0) po bramkach **Pawłowa 3 i Mosiołka**. W finale Pucharu Polski zmierzą się więc **Bucovia z KSZO Ostrowiec.**

DZIŚ

...3 bm., sekcja lekkoatle...a Radomiaka zaprasza na ...ny czwartek lekkoatletycz... W programie — 60, 200 i ...m, skok w dal, pchnięcie ... i rzut piłeczką palantową. ...on przy ulicy Struga, godz. Zgłoszenia na miejscu.

Aeroklub Kielecki, z siedzibą na lotnisku w Masłowie, to organizacja o ogromnej tradycji, dzięki której sporty lotnicze rozwijały się w województwie kieleckim od dziesiątków lat. Obecnie stanęła ona wobec wyjątkowo trudnych problemów, związanych głównie z brakiem środków finansowych.

Koszty utrzymania i działalności Aeroklubu Kieleckiego na rok bieżący obliczono na blisko 483 mln zł, w tym ponad 171 mln trzeba będzie przeznaczyć tylko na materiały pędne do samolotów. Oczywiście, ludzie i sprzęt należący do aeroklubu pracują na dochody organizacji, ale nie mogą one zrekompensować wydatków. Po zbilansowaniu wydatków i dochodów wychodzi, że w tym roku zabraknie 90 mln zł. Trzeba więc szukać oszczędności i nowych źródeł zarobkowania.

Przede wszystkim nie wolno dopuścić do tego, co uczyniono w Radomiu, gdzie część lotniska zaorano pod uprawy rolne. Zrezygnowano więc z wszelkich remontów i innych mniej pilnych wydatków (Aeroklub Polski znalazł się w takiej sytuacji, że w ciągu najbliższych piętnastu lat nie przewiduje zakupów nowych samolotów i szybowców!).

Trudno będzie jednak zaoszczędzić na kosztach używania sprzętu, a tymczasem godzina lotu szybowca — w zależności od klasy — kosztuje dzisiaj od 50 do 116 tys. zł, a samolotu

Gdy brakuje pieniędzy

350—700 tys. zł i to nie licząc paliwa. Kogo więc będzie stać na uprawianie tak drogiego sportu? Zarząd Aeroklubu Kieleckiego postanowił więc w dalszym ciągu dopłacać do zawodników reprezentujących jego barwy.

Nie ma więc mowy o rozwoju, rzecz w przetrwaniu. Dzisiaj aeroklub liczy 100 członków, w tym 50 to młodzież ucząca się w szkołach i uczelniach. Zdecydowano, iż składka członkowska zostanie podniesiona i wynosić będzie dla osób pracujących 25 tys. zł, a dla młodzieży uczącej się 10 tys. zł miesięcznie. Padła też propozycja, by wykorzystać duży, nowy hangar w Pińczowie (360 m kw.) w ten sposób, iż przez dwa miesiące służyłby on potrzebom szkolenia lotniczej młodzieży, a przez dziesięć miesięcy można by go wynajmować na magazyn hurtowy (w Pińczowie znajduje się filia Aeroklubu Kieleckiego). Duże nadzieje pokłada się w wejściu organizacji w spółkę przedsiębiorstw lotnisk dyspozycyjnych z udziałem osób prawnych — firm, spółek, osób fizycznych. Wiele wskazuje na to, iż stanie się tak już w najbliższych miesiącach. Do optymistycznych należy też wiadomość o dokonującym się w szybkim tempie remoncie siedziby Aeroklubu Kieleckiego w Masłowie. Budynek jest odnawiany na zewnątrz i wewnątrz z okazji zbliżającej się wizyty papieża Jana Pawła II i wielkich uroczystości religijnych na lotnisku w Masłowie. Wreszcie w czerwcu bieżącego roku ma ruszyć budowa betonowego pasa startowego o powierzchni 30 na 900 metrów, co znacznie poprawi standard lotniska i umożliwi wykonywanie lotów w promieniu do 1800 km, a więc np. do Berlina, Wiednia czy Budapesztu oraz przyjmowanie samolotów zagranicznych. Ma to ogromne znaczenie dla poszerzenia usług świadczonych przez Aeroklub Kielecki. Po cichu mówi się też, że w przyszłym roku w dyspozycji Aeroklubu Kieleckiego znajdzie się nowy 6-osobowy samolot „seneka" na licencji amerykańskiej, którego eksploatacja musi przynosić dochody. Perspektywy nie są więc takie pesymistyczne, ale tegoroczny trudny okres trzeba jakoś przetrzymać.

TADEUSZ WIĄCEK

Skarżysko

Sesja RM

W piątek, 24 bm., o godz. 9 w sali konferencyjnej ZDK „Mesko" odbędzie się 13 sesja Rady Miasta Skarżyska-Kam. W programie obrad między innymi: sprawozdanie z wykonania uchwał Rady Miasta oraz działalności zarządu w okresie między sesjami, przyjęcie sprawozdania z wykonania budżetu za rok 1990 oraz udzielenie absolutorium Zarządowi Miasta, rozpatrzenie i podjęcie uchwał w sprawach: sprzedaży obiektów budowlanych, ustalenia opłaty na wydatki rzeczowe w żłobkach i przedszkolach, powołania Straży Miejskiej zmiany nazw ulic.

Na sesji zostanie nadane honorowe obywatelstwo ks. prof. **Włodzimierzowi Sedlakowi.**

(has)

■ **Sprzęt rehabilitacyjny od Spółdzielni Inwalidów** ■ **24,5 mln zł dała huta** ■ **Telefon, porcelana i cukier w prezencie**

Kto ma serce dla dzieci specjalnej troski?

Ostrowiec. Otwarty niedawno Ośrodek Opiekuńczo-Rehabilitacyjny dla dzieci specjalnej troski, drugi tego typu ośrodek w Polsce, zyskuje wielu przyjaciół. W odpowiedzi na apel o pomoc w urządzeniu i wyposażeniu odpowiedziało wiele zakładów. **Spółdzielnia Inwalidów „Rozwój"** przekazała w bezpłatne użytkowanie sprzęt rehabilitacyjny (UGUL — wyposażenie gabinetu usprawnienia oraz rower), **huta** obiecała wypożyczyć wannę do podwodnych masaży i zestawy do ćwiczeń mięśni, **Rada Prawownicza** przekazała w darze 24 mln zł, a **„Solidarność"** — pół miliona. Wielkie serce ma kierownictwo **Fabryki Porcelany w Ćmielowie,** hojny ofiarodawca także tej rzesz szpitala. Tym razem fabryka przekazała dla dzieci stołowe komplety do posiłków, wartości kilku milionów złotych. **Urząd Telekomunikacyjny** ufundował w prezencie telefon, natomiast **Cukrownia „Częstocice"** dała sto kg cukru. Ofiarodawcami są także prywatne osoby — np. rzemieślnik pan **Jasiak,** producent pieców, który przekazał nieodpłatnie blachę do kotła c.o., wartości kilkuset tysięcy złotych.

— Liczymy na pomoc innych zakładów, bowiem bez sponsorów nie jesteśmy w stanie wyposażyć naszego zakładu szczególnie w sprzęt rehabilitacyjny, który jest bardzo drogi — powiedziała dyrektor **Renata Rudzka,** która wygrała właśnie konkurs na to stanowisko. — Powiem, że jedna piłka do ćwiczeń „bobatha" kosztuje aż 300 marek. Obecnie w zakładzie przebywa 40 dzieci z upośledzeniami umysłowymi i porażeniami mózgowymi i wciąż przyjmujemy podopiecznych, których będzie tu razem około setki. **(kd)**

Podajemy nr konta, na które można dokonywać wpłat: **Bank Przemysłowo-Żywnościowy 3228-54-18164.**

Tak wygląda ul. Pocztowa dziś...

Mieszkania i usługi

Rozpoczęcie budowy przewidziano na czerwiec, a zakończenie na grudzień br

Końskie. Wolna przestrzeń przy ul. Pocztowej w Końskich zostanie wreszcie sensownie zagospodarowana. Już w czerwcu br. Przedsiębiorstwo Budowlane „Miter" wchodzi na budowę i z własnych funduszy będzie wznosić obiekty. A przewidziano lokale mieszkalne i usługowe. W siedmiu segmentach znajdzie się m.in.: mały sklep na parterze, mała gastronomia, pomieszczenia biurowe, duży sklep na cały segment zakład usługowy — np. fryzjer, fotograf itp.

Po wybudowaniu mieszkania zostaną sprzedane, ale tylko — rzec można — dość zasobnym w finanse, bo już dziś wyliczono, że m kw. powierzchni kosztował będzie ok. 3,5 mln złotych. **(mak)**

A taki będzie jej wygląd już w grudniu 1991 r.
Zdjęcia — M. Klusek

Zwyciężyli uczniowie ZSZ nr 1

W Starachowicach odbyły się rejonowe eliminacje szkolnych zespołów medyczno-sanitarnych, zorganizowane przez Rejonowy Zarząd PCK oraz Inspektorat Obrony Cywilnej Urzędu Miejskiego. W zmaganiach uczestniczyło kilka reprezentacji.

Pierwszą lokatę i prawo startu w zawodach wojewódzkich wywalczyła drużyna Zespołu Szkół Zawodowych nr 1, której opiekunem był nauczyciel **Jerzy Kołanowski.** Na drugiej pozycji uplasowała się drużyna II LO im. S. Staszica, przygotowywana przez pedagoga **Norberta Kutyłę.** Natomiast trzecie miejsce przypadło reprezentacji Zespołu Szkół Zawodowych PSC. **(ber)**

Oszustka za kratkami

Blisko dwa miesiące temu ostrzegaliśmy na tych łamach czytelników przed grasującą w Starachowicach, Ostrowcu Świętokrzyskim, Skarżysku-Kamiennej i ościennych gminach — oszustką. Jako rzekoma opiekunka społeczna odwiedzała ona przeważnie samotne mieszkające emerytów i rencistów proponując im pomoc w załatwieniu różnych ludzkich problemów, a także zakup — po bardzo niskich cenach — lodówki, pralki, radia, czy przyznania bezzwrotnej zapomogi pieniężnej.

Naturalnie nie robiła tego bezpłatnie. Za tę „przysługę" kazała sobie słono płacić. Dla uprawnaowa przypuszczenie, że i w tej sferze jest niezłą profesjonalistką..

Dotychczas na policję zgłosiło się już kilkanaście naciągniętych przez Irenę T. osób. Śledztwo trwa. **(ad)**

sporą liczbę ludzi. A trzeba powiedzieć, że była mistrzynią w tym fachu. Po wyłudzeniu sporej kwoty, sięgającej nieraz nawet pół miliona zł, natychmiast znikała, aby po pewnym czasie pojawić się w innej miejscowości.

Ale wszystko ma swój kres. Pracownicy służby kryminalnej Komendy Rejonowej Policji w Starachowicach wytropili „opiekunkę społeczną". Okazało się nią 60-letnia Irena T., matka synów kryminalistów, których wspierała finansowo, gdy odbywali karę w mamrze. Po przywiezieniu jej do budynku komendy policji zaczęła udawać osobę psychicznie chorą, a czynita to z dużą wprawą, co

Suchedniów

Przyjaciele szkoły

Ponad 600 dzieci uczęszcza do Szkoły Podstawowej nr 2 im. Stanisława Staszica w Suchedniowie. Są wśród nich uczniowie bardzo biedni, sieroty półsieroty, o nich właśnie pomyśleli ludzie, którym bliskie są zarówno sprawy szkoły, jak i dzieci. Ponieważ oświata jest także biedna z dobrowolnych, różnej wielkości składek ufundowano obiady dla ponad 30 dzieci. Często są to **jedyne,** gorące posiłki dla tych uczniów. Ofiarodawcami pieniędzy, bądź produktów żywnościowych są między innymi: **Michał Glijer, Spółdzielnia Remontowo Budowlana „Zelbar", ksiądz prałat Józef Wójcik, pracownicy Urzędu Miasta i Gminy, TPD, nauczyciele i inni.**

— Z tej pomocy jesteśmy bardzo radzi — mówi **Urszula Zegadło,** bardzo energiczny dyrektor szkoły. — Dzięki niej możemy coś zrobić dla najbiedniejszych dzieci, a liczy się także dobra wola i życzliwość ludzi. **(eug)**

Handel po staremu

Wyrywkowa kontrola pracowników PIH w sklepach Rejonowej Spółdzielni Zaopatrzenia i Zbytu w Suchedniowie nie napawa optymizmem. **Wszędzie te same nieprawidłowości: pobieranie wyższej niż trzeba należności, niedoważanie towarów, nieuwidaczniania wywieszek cenowych, brak atestów na artykuły pochodzenia zagranicznego, oferowanie do sprzedaży przeterminowanych towarów, nie legalizowane urządzenie miernicze.**

Te lub inne przewinienia stwierdzono m.in. w sklepach w Mostkach oraz nr 13, 17 i 41 (spożywcze) w Suchedniowie.

Jak zwykle w takich okolicznościach posypały się mandaty, do zarządu spółdzielni wystąpiono o ukaranie służbowe pracownic winnych przewinień, skierowano także wnioski o ukaranie do Kolegium ds. Wykroczeń. Czyżby tędy wiodła droga do lepszej, a przede wszystkim rzetelnej pracy spółdzielczych handlowców? **(eug)**

Co fascynuje ostrowczan?

Ponad rok czekał Ostrowiec na prezentację fotografii podwodnej Paolo Prando — włoskiego fotografika i plotwonurka. Wspaniałe barwne prace pokazują faunę i florę czystych jeszcze wód Morza Karaibskiego i Czerwonego.

Wystawa, w której otwarciu uczestniczyli **Ryszard Jarosławski** — kiedcanin, współuczestnik niektórych podwodnych ekspand Prando cieszy się dużym zainteresowaniem, zwłaszcza młodzieży. Można ją jeszcze zobaczyć w Muzeum Historyczno-Archeologicznym w Ostrowcu do końca maja br. **(fk)**

Niechlujstwo!

Nie od dziś wiadomo, że pociągi PKP należą do najbrudniejszych w Europie. Dotyczy to zarówno składów podmiejskich, jak i dalekobieżnych. Kilka dni temu wsiadłem w Starachowicach do pospiesznego „San", podążającego do Gdyni.

Już pierwszy kontakt z wagonem był dziekuńczy. Szyby okienne nie myte od wielu miesięcy, brudne siedzenia, pod nimi gruba warstwa kurzu, który na rozjazdach wzbijał się w powietrze. Kiedy dojechałem na miejsce granatowa marynarka zmieniła kolor na popielatą. Ramy okienne i półeczki pod oknami pokryte lepką mazią.

O toalecie lepiej nie wspominać, muszla klozetowa zapaskudzona, na posadzce kał, śmród... Tym samym wagonem jechało dwóch cudzoziemców, którzy głośno komentowali „polskie porządki".

Warto, aby panowie dyrektorzy DOKP zamiast salonkami od czasu do czasu odbywali podróże „normalnymi" pociągami. Może wtedy wyglądałyby one nieco inaczej. Po prostu, jak w cywilizowanym kraju!

(ber)