Niedziela czynu partyjnego — dobrym przeglądem możliwości wspólnego działania, sprawdzianem aktywności i zaangażowania

Ponad 150 tysięcy mieszkańców Kielecczyzny pracowało w czynie partyjnym

Ogólnopolski czyn partyjny podjęło w niedzielę 2 mln członków i kandydatów PZPR. Z ludźmi partii pracowali niemal powszechnie bezpartyjni, młodzież, działacze organizacji społecznych. Przed Krajową Konferencją Partyjną PZPR-owcy zamanifestowali w ten sposób wolę konsekwentnego urzeczywistnienia doniosłych ogólnonarodowych celów. Niedziela czynu partyjnego stała się tak że dobrym przeglądem możliwości wspólnego działania, sprawdzianem aktywności i zaangażowania. Wykonano wiele prac, które pozwolą szybciej rozwiązać lokalne potrzeby, przyczynią się też do podniesienia estetyki dzielnic i osiedli mieszkalnych, zakładów pracy i instytucji. Czyn przyniesie w rezultacie przyspieszenie budowy wielu obiektów socjalnych, a także zwiększenie produkcji na rynek wewnętrzny i eksport.

W Warszawie na pierwszą poranną zmianę stawiło się ok. 50 tys. członków i kandydatów PZPR. Jak wszędzie — byli z nimi ludzie bezpartyjni, działacze bratnich stronnictw, organizacji społecznych i młodzieżowych. Nastrój podniosły; ogromne zdyscyplinowanie, poczucie wagi tego aktu, a zarazem wspaniała organizacja towarzysząca wykonywaniu zadań. Główny front robót w Warszawie przebiega wzdłuż Wisły, gdzie na 20-km odcinku powstaje Wisłostrada. Najwcześniej przyszli tutaj robotnicy z fabryk Woli i Pragi Płd. Wytyczają drogi dla urządzeń podziemnych i przejścia dla pieszych. Na wysokim nasypie węzła komunikacyjnego przy ul. Krasińskiego pracują razem z nimi członkowie organizacji partyjnej przy KC PZPR a wśród nich: **Edward Gierek, Edward Babiuch, Franciszek Szlachcic, Jan Szydlak, Kazimierz Barcikowski, Stanisław Kania, Jerzy Łukaszewicz, Ryszard Frelek i Zdzisław Żandarowski.**

Tutaj także przyszła budować Wisłostradę **Stanisława Gierek.**

Mijają godziny pracy. Napływają meldunki o dobrym wykonywaniu wytyczonych na dzisiaj zadań. Na całej Wisłostradzie ogromny ruch. Z członkami Podstawowej Organizacji Partyjnej przy Kancelarii Rady Państwa i Sejmu pracują **Henryk Jabłoński** i **Andrzej Werblan.** Na tym samym odcinku, gdzie w przyszłości powstanie podziemne przejście dla pieszych spotykamy także **Stanisława Gucwę Andrzeja Benesza, Halinę Skibniewską.** Nie opodal przy plantowaniu terenów pracują członkowie organizacji partyjnej Urzędu Rady Ministrów z **Piotrem Jaroszewiczem** oraz **Józefem Tejchmą, Franciszkiem Kaimem, Kazimierzem Olszewskim, Zdzisławem Tomalem.** Na mokotowskim odcinku Wisłostrady, który

CIĄG DALSZY NA STR. 2

Na zdjęciu: na Trasie Łazienkowskiej pracują towarzysze z „Polimexu" i PIBZ.
CAF — Urbanek — telefoto

Proletariusze wszystkich krajów, łączcie się!

Słowo Ludu

Nakład: 161.718

Cena 50 gr

ROK XXV nr 274 (8331)

Organ KW Polskiej Zjednoczonej Partii Robotniczej

KIELCE, PONIEDZIAŁEK, 1 PAŹDZIERNIKA 1973 R.

Święto narodowe Cypru i Nigerii

Depesze z Polski

Z okazji święta narodowego Republiki Cypru, przypadającego w dniu 1 października, przewodniczący Rady Państwa **Henryk Jabłoński** wystosował depeszę gratulacyjną do prezydenta republiki, arcybiskupa **Makariosa.**

* * *

Z okazji święta narodowego Federalnej Republiki Nigerii przypadającego w dniu 1 października, przewodniczący Rady Państwa **Henryk Jabłoński** wystosował depeszę gratulacyjną do szefa państwa Federalnej Republiki Nigerii, przewodniczącego rządu wojskowego generała **Yakubu Gowona.**

Podziękowanie Sekretariatu KW PZPR

Sekretariat Komitetu Wojewódzkiego Polskiej Zjednoczonej Partii Robotniczej w Kielcach wyraża serdeczne podziękowanie wszystkim członkom i kandydatom partii, którzy w dniu wczorajszym, w dniu ogólnopolskiego czynu partyjnego stanęli do pracy przy warsztatach produkcyjnych, porządkowaniu miast i wsi.

Dziękujemy za współudział członkom Zjednoczonego Stronnictwa Ludowego i Stronnictwa Demokratycznego, młodzieży zrzeszonej w Federacji Socjalistycznych Związków Młodzieży Polskiej, rzeszom bezpartyjnych, którzy z własnej inicjatywy przystąpili do pracy w ramach czynu partyjnego organizowanego przez poszczególne organizacje i instancje.

Dziękujemy organizatorom, którzy dobrze przygotowali tak szeroki front robót dla **ponad 150 tys.** uczestników czynu partyjnego, ludzi, którzy rzetelnie wykonując powierzone im prace dali dowód swego przywiązania i poparcia dla polityki partii, zaangażowania w realizację uchwał VI Zjazdu PZPR, w budowę „drugiej Polski". Nabiera to szczególnego znaczenia w przededniu Krajowej Konferencji Partyjnej.

Dzień wczorajszy udowodnił również, że masowym zorganizowanym udziałem w pracach na rzecz swojego miasta, dzielnicy, wsi zakładu pracy, przedsiębiorstwa — możemy znacznie przyśpieszyć porządkowanie naszego województwa, realizację hasła: „Na XXX-lecie PRL Kielecczyzna uporządkowana i czysta", aby w ten sposób dorównać innym regionom kraju, aby wszystkim mieszkańcom pięknej Ziemi Kieleckiej żyło się lepiej i przyjemniej.

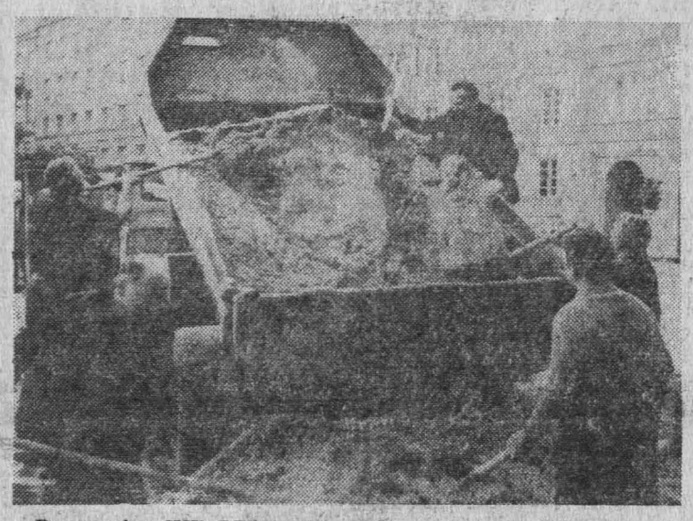

Pracownicy KW PZPR pracowali wczoraj na ulicy Gwardii Ludowej.

W Morawicy, pow. Kielce ułożono wczoraj około 500 m chodnika.

Fot. Z. Jonko

Nowy rok akademicki — ważnym etapem w rozwoju szkół wyższych

Wywiad z ministrem prof. Janem Kaczmarkiem

1 października br. rozpoczyna się nowy, już 30 z kolei w Polsce Ludowej, rok akademicki. Do nauki przystępuje przeszło 360 tys. studentów; do trudnej i odpowiedzialnej pracy — kilkudziesięciotysięczna rzesza nauczycieli akademickich. Rozpoczynający się rok niesie ze sobą wiele ważnych zarówno dla studentów, jak i ich nauczycieli zmian. Mówi o nich w wywiadzie udzielonym PAP, minister nauki, szkolnictwa wyższego i techniki — prof. **Jan Kaczmarek.**

— Kolejny rok akademicki — 1973/74 — zaczyna się i trwać będzie pod wpływem konsekwencji ważkich wydarzeń. Jest to Krajowa Konferencja Partyjna, która z pewnością wskaże na nowe zadania dla nauki i szkolnictwa. To Rok Nauki Polskiej i jego kulminacje — II Kongres Nauki Polskiej, który wyznaczył kierunki pracy naukowej, a także zarysował nowe drogi kształcenia kadry naukowej oraz przedstawił zarys programu dalszego polepszenia bazy materialnej i warunków twórczej pracy naukowej. To jest spodziewana uchwała Sejmu w sprawie reformy systemu oświaty, wykorzystująca wyniki pracy komitetu ekspertów i ich „Raportu o stanie oświaty". To także zjednoczenie ruchu studenckiego w jednolity Socjalistyczny Związek Studentów Polskich.

Nowy rok akademicki będzie początkiem przygotowań do gruntownej przebudowy struktury nauczania i organizacji szkoły wyższej. Trzeba bowiem jak najszybciej dojść do takiego modelu uczelni, w którym nastąpi pełna integracja nauczania, badań i wychowywania.

— Jaki wpływ będą miały te wszystkie wydarzenia na kształcenie studentów?

— W zakresie pracy dydaktycznej na głównym, miejscu nadal znajdują się zadania podnoszenia jakości i intensyfikacji kształcenia. Osiągać się to będzie m.in. przez wprowadzanie udoskonalonych programów nauczania, modernizację organizacji studiów oraz przez znacz-

DOKOŃCZENIE NA STR. 2

Od premiera — dla załogi „Miedzianki"

Uroczystości związane z obchodami Dnia Budowlanych uzupełniło wczoraj wręczenie Sztandaru Przechodniego Prezesa Rady Ministrów i Centralnej Rady Związków Zawodowych załodze Kieleckich Zakładów Przemysłu Wapienniczego w Miedziance za zdobycie I miejsca w międzyzakładowym współzawodnictwie pracy w skali krajowej. Pracownicy tego przedsiębiorstwa w ubiegłym roku osiągnęli najwyższy wzrost wydajności pracy w całym Zjednoczeniu Przemysłu Wapienniczego i Gipsowego. Warto tu dodać, że „Miedzianka" wytwarza najwyższej jakości wapno, które stosowane jest w cukrowniach do rafinacji cukru.

Z okazji uroczystości grupie pracowników przedsiębiorstwa wręczono odznaczenia państwowe. (b)

Prognoza pogody

Zachmurzenie umiarkowane okresami duże. Miejscami opady przelotne, chłodniej. Temperatura maksymalna od około 10 st. na północnym zachodzie do około 14 st. w centrum i około 17 st. na południowym wschodzie. Wiatry umiarkowane południowo - zachodnie, skręcające od zachodu na północne.

Uruchomiono czwarty turbozespół w Elektrowni „Kozienice"

Dużym sukcesem zakończył się dzień czynu partyjnego w Elektrowni „Kozienice". Dzięki pomocy, jakiej udzielili wczoraj towarzysze budowanej elektrowni, uruchomiono czwarty turbozespół o mocy 200 megawatów.

Udany debiut targów „Takon-73"

Zakończenie wielkiej handlowej imprezy

W niedzielę 30 września zakończyły się w Poznaniu pierwsze międzynarodowe targi artykułów konsumpcyjnych „Takon-73", w których uczestniczyło 1500 firm z 36 krajów Europy, Azji, Afryki, Ameryki Północnej i Południowej. Przebieg tej imprezy, zawarte kontrakty i przeprowadzone rozmowy handlowe oraz specjalizacyjne i kooperacyjne — potwierdziły w pełni celowość organizowania tego typu odrębnych targów. Opinię taką wyrażali nie tylko polscy wystawcy, którzy po raz pierwszy mieli szansę zaprezentowania w tak szerokim zakresie naszych szybko rosnących możliwości produkcyjnych w tej grupie wyrobów, ale również zagraniczni uczestnicy targów.

Aczkolwiek wielkość kontraktacji przeprowadzonych na samych targach jest tylko jednym z elementów, świadczących o handlowym powodzeniu imprezy — to jednak także wysokość obrotów „Takon-73" przeszła oczekiwania. Według niepełnych jeszcze danych zawarte przez Polskę na „Takon-73" umowy eksportowo-importowe wyrażają się kwotą 560 mln zł dewizowych, przy czym sprzedaliśmy towary za sumę 268 mln zł dew., a zakupiliśmy za 290 mln zł dew.

Ogółem targi zwiedziło ponad 150 tysięcy osób, w tym spora grupa inżynierów i techników, uczestniczących w specjalnych seminariach i spotkaniach. Poznań odwiedziło również około 3,5 tysiąca zagranicznych kupców i przemysłowców. Przebieg poznańskiej imprezy relacjonowało prawie 560 dziennikarzy prasy, radia i agencji.

(PAP)

Sukces lekarzy ostrowieckiego szpitala

Zespół chirurgów i ginekologów Szpitala Miejskiego w Ostrowcu zanotował na swoim koncie kolejny sukces. Było nim uratowanie życia Walentynie Smietskoj, obywatelce radzieckiej — żonie specjalisty zatrudnionego przy budowie nowego zakładu huty.

W 2 tygodnie po prawidłowo odbytym, na Oddziale Położniczym ostrowieckiego szpitala, porodzie Walentyna Smietskaja, znów została przywieziona na ten sam oddział z objawami ogólnego zakażenia ustroju i wstrząsem septycznym. Chora znajdowała się w stanie bardzo ciężkim a uratowanie jej życia wymagało zastosowania specjalnej aparatury medycznej (m. in. sztucznej nerki), której szpital ostrowiecki nie posiada.

W tej sytuacji najważniejszym zadaniem zespołu lekarzy, pracującego pod kierownictwem ordynatora Oddziału Ginekologiczno-Położniczego — Mirosława Krzykawskiego i zastępcy ordynatora Oddziału Chirurgicznego — Józefa Stępnia, było utrzymanie chorej przy życiu i doprowadzenie do takiego stanu, który pozwalałby na transport do jednej z klinik.

Równo dwie doby trwała walka o życie pacjentki i zakończona została całkowitym sukcesem.

Przeszczepienie serca we Francji

PARYŻ PAP. Szef służby kardiochirurgicznej paryskiego Szpitala im. Focha, profesor Daniel Guilmet, dokonał w piątek operacji przeszczepienia serca. Jest to szósta taka operacja, przeprowadzona przez prof. Guilmeta. Personaliów dawcy serca i osoby która je otrzymała, dotychczas nie ujawniono.

Spotkanie z radzieckimi kosmonautami w Karagandzie

MOSKWA PAP. **Wasilij Łazariew** i **Oleg Makarow** — załoga radzieckiego statku kosmicznego „Sojuz-12", który powrócił w sobotę na Ziemię po 2-dniowym locie kosmicznym — uczestniczyli w niedzielę w spotkaniu z przedstawicielami społeczeństwa Karagandy.

W Komitecie Rejonowym KP Kazachstanu odbyła się konferencja prasowa z udziałem kosmonautów.

Łazariew i Makarow otrzymali tytuły honorowych obywateli Karagandy.

Chilijska junta kontynuuje represje

Prześladowania komunistów i socjalistów

SANTIAGO PAP. Chilijska junta wojskowa kontynuuje represje przeciw wszelkim elementom lewicowym i zwolennikom obalonego rządu Salvadora Allende. Aparat propagandowy junty usiłuje usprawiedliwić masowy terror twierdzeniem, jakoby rząd Jedności Ludowej zamierzał ustanowić w Chile „komunistyczną dyktaturę" i dokonać masowej rzezi jego przeciwników. Wobec coraz to nowych wypowiedzi naocznych świadków represji, władze chilijskie niespodziewanie ogłosiły w sobotę, że od czasu zamachu stanu zginęło już w Chile 600 osób, podczas gdy jeszcze przed kilkoma dniami junta twierdziła, że liczba zabitych sięga około 300 osób. Wielu świadków zagranicznych twierdzi, że bilans krwawych walk w Chile jest znacznie wyższy, liczony w tysiącach zabitych i rannych.

Pomimo uwięzienia sekretarza generalnego KC KP Chile, **Luisa Corvalana,** obserwatorzy polityczni w Santiago uważają, że podziemny aparat kierownictwa tej partii nie został rozbity. Na liście osób najbardziej poszukiwanych przez juntę, za których wydanie przyznano nagrody po około półtora tysiąca dolarów, znajdują się członkowie komisji

DOKOŃCZENIE NA STR. 2

TOTO-LOTEK

1, 7, 25, 29, 37, 38, dod. 30
Końcówka banderoli 27033

„PRZEPIÓRECZKA"

4, 10, 12, 17, 28, 29,
Końcówka banderoli 9611

Uroczyste ślubowanie

W Warszawie odbyło się uroczyste ślubowanie elewów Wyższej Szkoły Oficerów Pożarnictwa w związku z inauguracją nowego roku akademickiego

CAF — Miedza — telefoto

Ze świata — w skrócie

Spotkanie Gromyki z Zajatem

◎ NOWY JORK. Radziecki minister spraw zagranicznych, Andriej Gromyko spotkał się w sobotę, w nowojorskiej siedzibie ONZ z ministrem spraw zagranicznych Arabskiej Republiki Egiptu, Mohammedem el-Zajatem. W czasie rozmowy, która odbyła się w przyjaznej atmosferze, dokonano wymiany poglądów na temat sytuacji na Bliskim Wschodzie i na temat innych problemów interesujących obie strony.

Walki w Kambodży

◎ LONDYN. Agencja Reutera donosi z Kambodży, że wojska rządowe starły się w niedzielę rano z oddziałami sił wyzwoleńczych na północny wschód i na południe od stolicy kraju Phnom Penh. Najbardziej zacięte potyczki zanotowano wokół miejscowości Dei Kraham oraz Prek Roteang. Dowództwo wojsk rządowych podało do wiadomości, że do starć zbrojnych doszło także wokół wsi Prek Tameak, położonej na brzegu rzeki Mekong z odległości 10 km od Phnom Pehn.

Wizyta radzieckich parlamentarzystów w Austrii

◎ WIEDEŃ. W sobotę delegacja Rady Najwyższej ZSRR, na czele z przewodniczącym Rady Związku, Aleksiejem Szitikowem, przebywająca z wizytą w Austrii, złożyła wizytę prezydentowi Republiki Austrii, Franzowi Jonasowi.

Tego samego dnia delegację radzieckich parlamentarzystów przyjął kanclerz federalny Austrii Bruno Kreisky.

Prezydent Włoch we Francji

◎ PARYŻ. Prezydent Włoch Giovanni Leone przybywa w poniedziałek do Francji z 4-dniową wizytą oficjalną, w celu przeprowadzenia z prezydentem Georgesem Pompidou rozmów na temat dalszego wzmocnienia współpracy politycznej i gospodarczej między obu krajami. Przewidziane są dwa spotkania obu prezydentów oraz rozmowy w szerszym gronie, z udziałem ministrów spraw zagranicznych i innych doradców.

Golda Meir w Strasburgu

◎ PARYŻ. Nadzwyczajne środki ostrożności zastosowano w Strasburgu, w związku z przyjazdem w niedzielę w południe premiera Izraela, Goldy Meir. Dziennikarze nie zostali dopuszczeni na lotnisko. Golda Meir przybyła do Strasburga z 2-dniową wizytą, w celu przedstawienia na forum „parlamentu europejskiego" propozycji Izraela w sprawie rozwoju stosunków tego kraju z zachodnią Europą.

http://sbc.wbp.kielce.pl/

Nowy rok akademicki

DOKOŃCZENIE ZE STR. 1

ne zwiększenie produkcji pomocy dydaktycznych. Jednocześnie wprowadzane będą coraz szerzej nowoczesne metody nauczania. Obowiązkiem każdej uczelni stanie się takie organizowanie pracy, aby jak najwięcej studentów współuczestniczyło w prowadzeniu badań i w pracach wdrożeniowych. W szczególności zaś — szkoły będą dążyć do tego, aby prace przejściowe i dyplomowe studentów stanowiły odpowiednie cząstki planu pracy instytutów w uczelniach lub planów postępu technicznego zakładów produkcyjnych.

— Taka organizacja procesu dydaktycznego nie pozostanie zapewne bez wpływu na naukową działalność uczelni?

— Najważniejszym zadaniem w tej dziedzinie działalności uczelni będzie rozwijanie twórczości naukowej w kierunkach ustalonych przez II Kongres Nauki Polskiej, a więc w kierunkach uznanych za szczególnie ważne dla naszego kraju. Nowy rok akademicki będzie rokiem wprowadzania w życie niedawno podjętej decyzji Prezydium Rady Ministrów w sprawie doskonalenia planowania prac badawczych i rozwojowych. Zostanie opracowany wspólnie przez PAN i reprezentację szkolnictwa wyższego scalony, jednolity plan badań podstawowych. Problemy w nim ujęte będą wspólnie rozwiązywane przez większe jednostki naukowe bez względu na ich przynależność organizacyjną, a do kierowania zespołami nowatorskimi będą powoływani pełnomocnicy ministrów odpowiedzialnych za dany problem. Nastąpi więc dalsze ześrodkowanie pracy wokół najważniejszych problemów rozwoju gospodarki, społeczeństwa i jego kultury. Szkoły, w których wychowywać się będzie studentów przez wciąganie ich w określonym, oczywiście, stopniu do tych prac oraz przez pokazywanie im wzorów twórczej pracy — będą otaczane szczególną opieką i pomocą.

— Czy nauczyciele akademiccy są przygotowani do takiego stylu pracy, stylu wymagającego zsumowania umiejętności, doświadczenia i rozległej wiedzy?

— Pracownicy naukowo-dydaktyczni naszych szkół wyższych reprezentują w znacznej większości bardzo wysoki poziom. Widomym wyrazem tego są choćby nagrody przyznawane za najlepsze wyniki w pracy dydaktycznej, w twórczości naukowej i we wprowadzaniu osiągnięć nauki do pracy. W minionym roku akademickim nagrodzono ogółem ponad 1100 osób w zespołach lub indywidualnie. Na pewno pozytywny wpływ na jakość pracy wykładowców będzie miała zasada wykorzystywania co 8 semestru do doskonalenia naukowego nauczycieli akademickich. Odpowiednia część korzystających z tego przywileju zostanie skierowana na staże naukowe za granicę. Należy się też spodziewać wyraźnych efektów po uściśleniu kryteriów uzyskiwania stopni i tytułów naukowych, które mają preferować wartościowe i społecznie pożyteczne osiągnięcia naukowe. Prace nad uściśleniem tych kryteriów powinny być zakończone w br. akademickim.

— Będzie to więc „rok próby" dla studentów — czy potrafią w tak sprzyjających warunkach odejść od przeciętności i „rok próby" dla nauczycieli akademickich — czy potrafią nadać swojej pracy styl indywidualności i zaangażowania. Powodzenie tej próby zależy jednak i od warunków pracy.

— Jak wiadomo — w ostatnich paru latach nastąpił poważny wzrost bazy materialnej szkolnictwa. O dużych zmianach w tym zakresie świadczy chociażby fakt, że w ub. roku akademickim po raz pierwszy oddano terminowo do użytku wszystkie zaplanowane obiekty. Uczelnie otrzymały łącznie 30 pawilonów dydaktycznych o łącznej powierzchni użytkowej 116 tys. m kw. Studentom zbudowano 8 nowych domów akademickich, 4 stołówki wydające łącznie blisko 8 tys. obiadów dziennie oraz 2 przychodnie zdrowia. W tym roku akademickim inwestycje mają być jeszcze większe. Przewiduje się oddanie do użytku ok. 30 budynków dydaktycznych i badawczych o łącznej powierzchni użytkowej 105 tys. m kw, 11 domów studenckich, 4 stołówek 2 przychodni lekarskich. Realizację tych planów ułatwi na pewno fabryka domów, która zostanie zbudowana specjalnie dla potrzeb szkolnictwa wyższego i PAN.

Szkoły wyższe powinny postawić sobie za cel w tym roku akademickim — roku, w którym przypada 30-lecie istnienia Polski Ludowej — osiągnięcie bardzo dobrego przygotowania studentów do przyszłej, twórczej pracy zawodowej oraz do intelektualnego i kulturalnego przeżywania życia, uzyskania dalszych wszechstronnych sukcesów w nauce i we współpracy z gospodarką, a przez to przyniesienie jak największych korzyści dla społeczeństwa.

Rozmawiała:
MARIANNA SZYMUSIAK

Prokurator w zakładzie pracy

Prokuratura Wojewódzka nie tylko ściga przestępstwa, ale także niezwykle intensywnie im zapobiega, czyli przeprowadza prace profilaktyczne. Ostatnio, obok takiej formy jak wystąpienia prokuratorskie do administracji tych zakładów, w których wykryto niegospodarność lub nadużycia. Prokuratura Wojewódzka wystąpiła z inicjatywą spotkań z aktywem w zakładach pracy.

Na spotkaniach tych, jak informuje nas odpowiedzialny za tę akcję kierownik działu śledztw, mgr **J. Węgorzewski**, prokuratorzy omawiają okoliczności ułatwiające przestępczą działalność, a więc najczęściej nieprawidłowości w zakresie organizacji pracy, tolerancja dla zła i bałaganu oraz wadliwa praca komórek kontroli wewnętrznej.

Zaplanowano kilkanaście takich spotkań przede wszystkim w tych zakładach, w których wykryto poważniejsze nadużycia. I tak na przykład w **Fabryce Samochodów Ciężarowych** odbyło się już takie spotkanie, na którym szczerze omówiono trzy poważne afery gospodarcze w tym zakładzie. Zebrany aktyw, w liczbie 50 osób, z uwagą wysłuchał surowych słów prokuratora. W dyskusji otwarcie stwierdzono, że nadużyciom sprzyja bałagan organizacyjny, tolerancyjny stosunek do małych nadużyć, które narastają z biegiem czasu do afer. Troska o ład, porządek i poszanowanie społecznej własności winna, stwierdzono, przejawiać się na każdym odcinku pracy, szczególnie zaś przykład gospodarności muszą dawać członkowie partii, działacze związkowi i organizacji młodzieżowych. Wiele też zależy od średniego dozoru, od kierowników.

Niektóre z tych zaplanowanych spotkań już się odbyły i spotkały się z dużym uznaniem ze strony aktywu, który czuje się przecież odpowiedzialny za dobrą pracę swej jednostki i wita z radością każdego, kto chce mu pomóc w uzdrowieniu sytuacji, kto otwarcie odsłania najbardziej nawet drażliwe sprawy. Denerwuje przecież uczciwych ludzi, że ktoś tam rozkrada owoce ich pracy, że osłabia jej efekty niegospodarnością lub nieuczciwością. Tak więc inicjatywa prokuratorów wyszła naprzeciw potrzebom społecznym. **(gi)**

Chilijska junta kontynuuje represje

DOKOŃCZENIE ZE STR. 1

politycznej KC KP Chile — **Valente Rosi, Orlando Millas** oraz **Luis Figueroa** (były przewodniczący centrali związkowej CUT) Inny członek kierownictwa KP Chile, **Voledia Teitelboim** przebywa w Europie.

Obok komunistów i socjalistów, najbardziej prześladowani są aktywiści ruchu lewicy rewolucyjnej (MIR). Wśród internowanych na stadionie w Santiago przeważają właśnie członkowie tej organizacji.

Aresztowanie Luisa Corvalana i losom w każdej chwili grozi egzekucja, wywołało powszechne oburzenie w świecie. KC SED uchwalił rezolucję protestacyjną przeciw temu nowemu terrorystycznemu aktowi junty, wymierzonemu przeciw przywódcy chilijskich komunistów. Także KC BPK w imieniu partii i całego bułgarskiego narodu wyraził ostry protest przeciw uwięzieniu Corvalana.

Inauguracja pracy szkolnych kół ZSMW

W Borkowicach (pow. Przysucha) odbyła się wojewódzka inauguracja pracy szkolnych kół związku Socjalistycznej Młodzieży Wiejskiej. Celem inauguracji, w której uczestniczyli aktywiści ZSMW z 36 szkół średnich w województwie, było omówienie najważniejszych zadań organizacji w nowym roku szkolnym. Oto niektóre z poruszonych zagadnień:

– główne kierunki pracy ZSMW w szkole;

– rola ZSMW w kształtowaniu nowoczesnej wsi polskiej;

– współudział ZSMW w realizacji programu dydaktyczno-wychowawczego szkoły i w kształtowaniu osobowości ucznia;

– działalność zarządu szkolnego ZSMW na terenie szkoły i internatu;

– organizacja życia kulturalno-oświatowego i sportowo-turystycznego.

Nad przedstawionymi wyżej zagadnieniami toczyła się żywa dyskusja, w której zabierało głos 23 uczniów. Przedstawili oni m. in. nowe formy pracy, które wprowadziła organizacja ZSMW w szkole. Oto np. koło ZSMW przy Technikum Rolniczym w Sichowie prowadzi zgaduj-zgadule, pod nazwą „Gromy o aparat fotograficzny", aktywiści ZSMW z Technikum Rolniczego w Podzamczu Chęcińskim zorganizowali w szkole Klub Honorowego Dawcy Krwi a młodzież z koła ZSMW przy Liceum Ogólnokształcącym w Skarżysku objęła patronat nad pięcioma gospodarstwami rolnymi, na których gospodarują wdowy i starsi wiekiem ludzie oraz zorganizowała dyskusyjny klub wiedzy społeczno-politycznej.

(j. k.)

Niedziela czynu partyjnego

CIĄG DALSZY ZE STR. 1

ma już najbardziej wyraźny kształt pracują członkowie parti z Komisji Planowania przy Urzędzie Rady Ministrów z **Mieczysławem Jagielskim.** Ze swoimi organizacjami partyjnymi przy ministerstwach pracują kierownicy resortów spraw zagranicznych — **Stefan Olszowski,** obrony narodowej — **Wojciech Jaruzelski,** spraw wewnętrznych — **Stanisław Kowalczyk.** Z dużą grupą związkowców pracuje **Władysław Kruczek.**

Na północnym krańcu Wisłostrady — wśród pracujących tu warszawiaków członkowie Komitetu Warszawskiego z **Józefem Kępą.**

Pierwsza zmiana kończy pracę o godz. 10.00. Wszyscy są w dobrych nastrojach. Wykonano poważną część prac. Wśród tych, którzy pracowali dzisiaj na Wisłostradzie znajdował się 200-tysięczny warszawiak, pracujący tutaj od początku budowy. Kiedy jedni w poczuciu dobrze spełnionego obowiązku schodzą z placu budowy, ich stanowiska przejmują towarzysze pracy z innych organizacji partyjnych. Czyn partyjny trwa...

Zgodnie z uchwałą Biura Politycznego Polskiej Zjednoczonej Partii Robotniczej wczoraj cała wojewódzka organizacja partyjna przystąpiła do czynu. We wszystkich niemal zakładach pracy, na 2400 obiektach — placach i ulicach przy drogach, placówkach socjalnych, kulturalnych i wypoczynkowych — pracowało ponad 150 tys. mieszkańców Kielecczyzny, 100 tys. członków i kandydatów partii, 40 tys. bezpartyjnych, 6 tys. ZSL-owców i 7 tys. członków ZMS i ZSMW. Obok efektów materialnych czyn ten stał się zbiorową manifestacją patriotyzmu i społecznego zaangażowania. Dowiódł, że wspólną, rzetelną pracą na rzecz swojego miasta, wsi, zakładu pracy — można pomnożyć nasz wspólny dorobek, przyspieszając tym samym tempo rozwoju całego kraju.

Oto krótkie relacje z województwa:

Kielce

Nie licząc 14 zakładów produkcyjnych i placów budów czyn partyjny był realizowany na 49 odcinkach robót.

Ulica Gwardii Ludowej. Na budowie fragmentu przyszłej trasy komunikacyjnej — pracownicy instancji partyjnych, wśród nich członkowie egzekutywy Komitetu Wojewódzkiego z I sekretarzem tow. **Aleksandrem Zarajczykiem.** Do nich dołączyła grupa członków ZSL z prezesem WK — **Mieczysławem Derejskim.** Obok przy skrzyżowaniu z ul. Żeromskiego pracownicy WSS „Społem". Robota — wyłania ją się chodniki, w miejscu rudery usunietych wcześniej wyrównuje się teren pod zieleńce.

W zaroślach u zbiegu ulicy prowadzącej na Stadion i ul. Marmurowej członkowie partii z Komendy Wojewódzkiej MO przygotowują trasy pod pierwsze alejki Wojewódzkiego Parku Kultury i Wypoczynku. Widać efekty.

Ul. Grunwaldzka. Na nowym odcinku tej ulicy wzdłuż osiedla RSM „Armatury" powstaje skarpa. Jej kształt profilują członkowie ZMS i pracownicy spółdzielni. Ten odcinek trasy E-7 staje się coraz bardziej urodziwy... Dzikie dotąd zieleńce w sąsiedztwie Szpitala Wojewódzkiego zmieniają radykalnie swój wygląd. Pracują tu członkowie partii z placówek służby zdrowia. Znikają sterty ziemi, chwasty, kamienie i wszelkiego rodzaju rupiecie. Nadzorujący pracę stwierdzają nadmiar łopat. Trzeba je natychmiast przerzucić wraz z dodatkową grupą ludzi na tor saneczkowy na Kadzielnię...

To prezent dla najmłodszych. Kilkaset metrów toru wyprofilowanego, wygładzonego. Już po pierwszym śniegu będzie tu można zażywać zimowego sportu. Duża w tym zasługa m. in. pracowników zakładów przemysłu wapienniczego i Kieleckiego Wydawnictwa Prasowego.

Towarzysze z Prezydium WRN i podległych mu wydziałów wraz z przewodniczącym tow. **Antonim Połowniakiem** pracowali przy porządkowaniu ul. Rewolucji Październikowej tuż przy wylocie z miasta. Tam też dzielnie spisywała się brać dziennikarska ze wszystkich kieleckich redakcji.

Jesteśmy w „Chemarze". Na wszystkich wydziałach trwa praca. Sekretarz Komitetu Zakładowego tow. **Tadeusz Jakubiak** informuje — do pracy przystąpiło dziś 3,5 tys. ludzi. Wraz z członkami partii stanęli przy maszynach bezpartyjni i członkowie ZMS. Część z nich porządkuje otoczenie hal fabrycznych, część przeprowadza konserwację i przeglądy maszyn, przygotowuje produkcję na jutro. Tak było również w ZP „Iskra", gdzie pracowało ponad 850 ludzi. Wykonano tu 30 tys. łożysk, 10 tys. świec zapłonowych, 600 tys. kulek łożyskowych na rynek. W KZWM czyn partyjny realizowało 1500 pracowników, dając dodatkowo 200 pralek, 4 wywrotki, 2 tony odlewów. Ponadto zakończono budowę prototypu wywrotki na podwoziu austriackim.

W Kieleckiej Fabryce Pomp wykonano 20 pomp, w Zakładach Wytwórczych „Społem" natomiast wyprodukowano 1850 kg majonezu i 1800 kg mydeł toaletowych.

Wzdłuż ul. Jagiellońskiej, od ul. Karczówkowskiej do ul. Krakowskiej układano kabel który posłuży do oświetlenia tej ulicy. Do roboty zabrali się fachmani — pracownicy „Elektromontażu" i Zakładu Energetycznego. Z pomocą pospieszyli im funkcjonariusze KM MO. Najdalej za 2—3 dni zapalą się tutaj lampy. Sprawnie poszło malowanie siatek zapewniających bezpieczeństwo przechodniom wzdłuż ul. Czarnowskiej przy rondzie. To zadanie wykonali pracownicy spółdzielczości pracy.

Szpital Dziecięcy na ul. Langiewicza. Tu powstaje oddział zakaźny tradycyjną metodą — cegła na cegłę. Tym bardziej cenna jest dodatkowa praca. Zastaliśmy tu brygadę KPBM niemal w komplecie. Robotami kieruje niezawodny **Józef Opala.** Na murach pierwszego piętra podaje cegłę przewodniczący Rady Zakładowej — **Józef Banach.** — Pracownicy KPBM — informuje przewodniczący — przystąpili dziś do pracy na sześciu budowach w Kielcach, m. in. kontynuują roboty przy żłobkach na ul. Piekoszowskiej i Studziennej...

Dobiega godzina 11. Ze wszystkich miejsc partyjnego czynu nadchodzą pomyślne meldunki. — Zakładane cele osiągnęliśmy. W partyjnym czynie uczestniczyło w Kielcach 12.300 osób — 9.900 członków partii i 2.400 bezpartyjnych. **(am)**

Radom

Prawie 10 tys. członków i kandydatów partii w Radomiu przystąpiło do czynu produkcyjnego. Punktualnie o godzinie 7 składamy wizytę radomskiemu potentatowi przemysłowemu — Zakładom Metalowym im. „Waltera". Tu zgrupowana jest najliczniejsza organizacja partyjna w mieście. Wszystko znakomicie przygotowane do czynu. Idziemy na główne wydziały — halę maszyn do szycia i halę maszyn do pisania.

— Musimy wykonać nakreślone zadania na dzień dzisiejszy: 700 maszyn do szycia — mówi kierownik montażu **Marian Król.**

— Oddamy 150 maszyn do pisania — informuje kierownik hali **Jan Puchalski.**

I sekretarz KZ, **Czesław Głogowski** informuje, że wielu towarzyszy będzie pracować dłużej, niż cztery godziny. Wymaga tego dokończenie wszystkich operacji związanych z montażem. Efekty naszej produkcji już za trzy dni znajdą się na rynku.

Mijamy Radom, jedziemy do Siczek. Tu powstaje wielki ośrodek rekreacyjny. Ambicją miasta i powiatu jest oddać ten obiekt (częściowo) już na 22 lipca 1974 roku. W Siczkach pracuje 300 pracowników Radomskiego Przedsiębiorstwa Melioracyjnego i funkcjonariusze Komendy Miasta i Powiatu MO.

Na krótko przed 12 jesteśmy w „Radoskórze". Efekt naszej roboty — informuje szef produkcji **Zdzisław Jarząbek** — to 1300 par obuwia, nie ma braków.

1350 osób uczestniczyło w czynach społecznych na rzecz miasta. Dzięki pracy energetyków, którym pomagali „walterowcy", przy ul. Maratońskiej zapłonęło światło. W ciągu czterech godzin wykonano wykop, położono i podłączono kabel energetyczny. „Walterowcy" porządkowali także teren na rondzie i urządzali klomby. Na ul. 1905 Roku przygotowano tereny pod zieleń. Pracowali tam towarzysze ze Zjednoczenia Przemysłu Wyrobów Odlewniczych.

Pracownicy miejskiej instancji partyjnej wraz z I sekretarzem — **Zdzisławem Kwiecińskim** poszerzali pobocza przy trasie E-7. Do tych robót włączył się również radomski oddział „Słowa Ludu". Przy ul. Łowickiej pracownicy Prezydium MRN kopali rowy pod gazociąg. Pomagali im towarzysze z zakładu gazowniczego. Słowa uznania należą się także m. in. towarzyszom z Rejonowego Urzędu Telekomunikacyjnego, którzy kablem telefonicznym długości 470 m połączyli Glinice z Młodzianowem. **(jmt)**

Ostrowiec

Członkowie ostrowieckiej organizacji partyjnej, w ramach czynu pracowali w 15 punktach miasta. Urządzano zieleńce i place zabaw dla dzieci, porządkowano ulice i osiedla, pracowano w ośrodku sportowo-wypoczynkowym na Rawszczyźnie. Tutaj właśnie spotkaliśmy 16-osobową grupę złożoną z pracowników działu inwestycji Huty im. M. Nowotki i aktywu ZM ZMS.

— Prace rozpoczęliśmy punktualnie o godzinie 7 — mówi przewodniczący ZM ZMS — **Janusz Podsiadło.** — Do godziny 12 wykonaliśmy wszystkie roboty przewidziane harmonogramem na dzień dzisiejszy. Wykopaliśmy m. in. 150 metrów rowów pod ogrodzenie ośrodka. Teraz czekamy na odbiór tych robót. Tymczasem na osiedlu numer 5 trwa praca. Rozpoczęli ją pracownicy KM MO i nauczyciele pobliskich szkół, którzy zgłosili się do czynu na kilka minut przed godziną 7. Między nowymi blokami osiedla coraz wyraźniej zarysowują się kształty alejek, klombów i trawników. Do godz. 14 wszystkie roboty zakończono.

Odwiedziny w największym zakładzie pracy — w Hucie im. M. Nowotki. Towarzysze z Komitetu Zakładowego podliczają ostatnie meldunki. Wynika z nich, że pracowano na odlewni rur, w wydziale konstrukcyjnym starego i nowego zakładu w prasowni, kuźni, wydziale obróbki mechanicznej, budowy maszyn hutniczych oraz w cegielni. W ramach czynu członkowie zakładowej organizacji partyjnej produkowali rury wodociągowe dla Elektrowni „Kozienice", maszyny i urządzenia dla potrzeb inwestycyjnych.

Czyn trwał od godziny 6 do godziny 12. Oprócz członków partii wzięło w nim udział 367 bezpartyjnych. Poza dodatkową produkcją, członkowie hutniczej załogi wykonali wiele prac porządkowych na terenie swojego zakładu. Najcenniejszą była praca załogi modelarni. Uregulowała ona koryto Kamiennej w miejscu, w którym wydział czerpie wodę. Ponadto wielu hutników pracowało w Brodach Iłżeckich przy budowie zakładowego ośrodka rekreacyjnego.

Starachowice

Ok. 8 tys. mieszkańców Starachowic i powiatu iłżeckiego wzięło udział we wczorajszym czynie partyjnym, w tym ponad 6,5 tys. członków i kandydatów PZPR.

Do pracy w FSC zgłosiło się ok. 2.200 osób. Większość stanęła przy maszynach, inni wykonywali prace porządkowe. Efektem czynu produkcyjnego było m. in. zmontowanie kilkunastu samochodów „star"

W Starachowickich Zakładach Przemysłu Drzewnego 50 proc. uczestników czynu stanowili bezpartyjni. Pracowano przy budowie klubu fabrycznego i wykopach fundamentów pod obiekt socjalny.

W pracach porządkowych prowadzonych na terenie miasta, wzięło udział ponad tysiąc osób. Przy alei Manifestu Lipcowego 100-osobowa grupa porządkowała skarpę i budowała murek oporowy. Spotkaliśmy tu wielu członków organizacji partyjnych z MPRB MPPP, Oddziału PZU itp. Pracowali też członkowie organizacji osiedlowej.

O wiele liczniejsza, bo 300-osobowa grupa towarzyszy porządkowała teren przyszłego zespołu boisk sportowych w osiedlu Skarpa. Obok stadionu sportowego ujrzeliśmy znajome twarze pracowników starachowickiej służby zdrowia; wśród nich lekarzy — **Jana Zająca, Włodzimierza Barcia, Jerzego Dychalskiego, Zbigniewa Karkoszkę** i **Tadeusza Pyszka.** Grupa ta porządkowała skarpę przylegającą do parkanu szpitalnego.

Teren przed cmentarzem Komunalnym przy ul. Radomskiej zagospodarowywali m. in. pracownicy MPK i Prez. MRN Wybudowali oni m. in. ponad 100 mb. chodnika, uporządkowano zajezdnię autobusową i parking samochodowy.

W rejonie ul. Szkolnej wykonywali czyn członkowie 16 organizacji partyjnych w liczbie 200 osób. Robotami kierował tow. **Marian Jóźwik** — sekretarz organizacji międzyszkolnej. Pracowali tu także ZBoWiD-owcy na czele z prezesem Zarządu Oddziału Powiatowego — **Janem Kusio.** **(mk)**

Skarżysko

O godz. 7, jako pierwsi w Skarżysku zameldowali w KM PZPR o przystąpieniu do czynu towarzysze z Zarządu Okręgowego Związku Zawodowego Metalowców. Wraz z „bankowcami" i pracownikami Prez. MRN budowali oni chodnik i plantowali ziemię pod zieleńce na ul. Konarskiego.

Mieszkańców ul. Granicznej zbudziły rano pracujące silniki samochodowe, brzęk kilofów, gwar ludzi... To pracownicy Zakładu Energetycznego kopali rowy pod kable. Słupy już stały od poprzedniego dnia. A więc wreszcie będzie światło, o które upominali się mieszkańcy. Rozmawiamy z towarzyszkami **Danutą Kwaśnik** i **Danutą Burian.** Pierwsza z nich pracuje w planowaniu, druga w księgowości. Nie spodziewały się, że praca fizyczna będzie im szła tak dobrze. Może dlatego, że w grupie, że dla siebie i innych ludzi.

Wykonujemy 330 m linii, od ul. Norwida do Grottgera. Dzielnie się wszyscy spisują — mówi II sekretarz POP, **Stefan Kwiatkowski** — pracownik SOWI, choć na co dzień połowa z nich kilofa nie trzyma w ręku. W szybkim tempie posuwają się także prace na osiedlu Bór i przy ul. Kościuszki. Jest wśród nas dyrektor J. Polak. Są emeryci.

Ogółem w Skarżysku przystąpiło do czynu partyjnego 5018 osób, w tym 3808 członków partii, 367 ZMS-owców i 828 bezpartyjnych. W produkcji pracowało ogółem 2 tys. osób. Dodatkową pracę wykonywali m. in. pracownicy Skarżyskich Zakładów Obuwia, Zakładu Części Hamulcowych SSC i Spółdzielni „Skrętaki".

Godz. 12.20. Tow. **J. Łęcki** z Zakładów Metalowych melduje o wykonaniu przez pracowników Zakładu Mechaniki Precyzyjnej 50 maszynek do liczenia. Tym samym zakończono tam realizację zobowiązania rocznego. Czyn partyjny w Zakładach Metalowych trwa nadal.

W chwilę później meldunek składa tow. **S. Smoliński,** II sekretarz POP w Odlewni „Kamienna". Kończy się tam ostatnie sztuki zmywaków których ogółem będzie 120. Już niewiele zostało do wykonania 100 wanien (o 10 więcej niż się zobowiązano). Wykona się także kompletny rekuperator oraz 15 umywalek rzędowych.

W sumie dostarczono na rynek wiele potrzebnych artykułów, wnosząc w ten sposób dodatkowy wkład do „banku 30 miliardów". **(z)**

Z województwa

Blisko 1500 członków PZPR — mieszkańców Pińczowa pracowało wczoraj w kilku punktach miasta. Nauczyciele i uczniowie Liceum Zawodowego wykonali 100 m ogrodzenia szkoły. Wspólnie z członkami partii w niedzielnym czynie wzięli udział ZMS-owcy, którzy pod przewodnictwem Antoniego Kalety z II klasy liceum dzielnie pomagali przy spawaniu i malowaniu ogrodzenia. 400-oso-

DOKOŃCZENIE NA STR. 3

NASZ KOMENTARZ

Co dziś ważniejsze?

Dobiega końca III kwartał, nadchodzi IV — i oto niepostrzeżenie przybliża się koniec roku. Przynieść on powinien naszej gospodarce pomyślne wyniki, przede wszystkim w dwóch wielkich jej działach: przemyśle i inwestycjach.

Mówiąc o nich odwołać się trzeba do minionych miesięcy. W naszym kieleckim przemyśle przebiegały one pod znakiem wysokiej dynamiki, przekraczającej znacznie założenia planowe. Osiągnięto je przy jednoczesnym poważnym przyroście wydajności pracy.

Równie pomyślnie przedstawia się realizacja planu inwestycyjnego. Jest to przy tym plan wyjątkowo wysoki: w ciągu dwóch lat nastąpił u nas wzrost nakładów inwestycyjnych bez mała o połowę — a przecież nie spowodowało to perturbacji w budownictwie, które na wielu odcinkach realizuje swoje zadania lepiej niż poprzednio. Skracane są cykle ważnych dla gospodarki narodowej budów takich jak nowy zakład huty w Ostrowcu, Elektrownia „Kozienice". Przed terminem oddano do eksploatacji Cementownię „Nowiny II" i Zakłady Przemysłu Wełnianego w Opocznie, nowe obiekty w kieleckiej „Iskrze" i wiele innych.

W obu tych strefach działalności — przemysłowej i inwestycyjnej wkraczamy w ostatni okres roku z niemałym dorobkiem w postaci osiągnięć i doświadczeń. Należy je spożytkować po to, by w okresie tym usunąć występujące wciąż trudności i rysujące się napięcia. Wprawdzie wiele z nich to napięcia wynikające z przyspieszonej nagle dynamiki, stanowiące więc w pewnym sensie „koszty własne" wzrostu, nie zmienia to jednak faktu, że utrudniają nasz rozwój.

Tak więc wzrost ten ciągle jeszcze osiągamy przy pokutujących tendencjach metod ekstensywnych, preferuje się m.in. w „Radoskórze", Zakładach Górniczo-Metalowych w Staporkowie i w Zębcu, przyrost zatrudnienia zamiast podnoszenia wydajności pracy. Przeciwdziałać tym i podobnym tendencjom, nie szukać rozwiązań po linii najmniejszego oporu, doskonalić organizację pracy i na tej drodze osiągać dalszy konieczny przyrost produkcji — oto jedno z najważniejszych zadań. I łączące się z tym drugie: lepiej wykorzystywać surowce i materiały. Na tym polu w woj. kieleckim ciągle jeszcze nie osiąga się spodziewanych wysokich efektów. Tak w przemyśle elektromaszynowym, jak i w budownictwie często brakuje konsekwentnego działania w realizacji przyjętych programów. To musi ulec zmianie.

Kolejny ważny odcinek wymagający uwagi to produkcja eksportowa. W bieżącym roku import rośnie znacznie szybciej od eksportu. Nie chcąc zmniejszyć importu musimy przeto prowadzić o wiele energiczniejszą działalność eksportową. Wszędzie więc w zakładach kluczowych i w drobnej wytwórczości trzeba stale i systematycznie szukać możliwości zwiększenia eksportu i je wykorzystywać.

Na zakończenie zachowaliśmy sprawę bodaj czy nie najważniejszą — zaopatrzenie rynku. Odwołanie się do osobistych doświadczeń starcza za wszelkie analizy. Towary — wiemy — są, ale kupić coś, czego rzeczywiście się szuka, jest czasem trudno.

Troska o poprawę zaopatrzenia rynkowego musi ogarnąć wszystkie jednostki i organizacje gospodarcze. Wielką rolę mają tu do spełnienia władze lokalne, jako że z jednej strony one znają najlepiej potrzeby terenu, z drugiej zaś — niemała część przemysłu produkującego dobra rynkowe im właśnie podlega.

Dla poprawy zaopatrzenia ludności buduje się wiele nowych obiektów: wytwórni mebli i przetwórni mięsa, zakładów owocowo-warzywnych i mleczarskich, obuwniczych i tekstylnych. Zadania inwestycyjne w tej mierze nie w pełni są wykonywane, a przeznaczone na nie znaczne środki pozostają nie wykorzystane. Bardzo to niedobre zjawisko, grozi bowiem tą prostą konsekwencją, że tak potrzebne z punktu widzenia rynku moce produkcyjne mogą być nie na czas uruchomione. Otóż nie „mogą", a muszą być uruchomione!

Inwestycje konsumpcyjne, zwłaszcza w planie terenowym, traktowane wciąż jako obiekty „drugiej kategorii" stanowią w istocie z punktu widzenia naszej polityki społeczno - gospodarczej kategorię „ekstra-pierwszą". Tak je należy traktować i taką należy im poświęcić uwagę.

Utrwalanie równowagi rynkowej, przechodzenie od równowagi globalnej do wycinkowej jest nie tylko zadaniem gospodarczym, ale najwyższej rangi i zadaniem politycznym. Braki w zaopatrzeniu mogą osłabić motywację dla podnoszenia wydajności pracy, a tym samym spowodować obniżenie dynamiki rozwojowej. Do tego żadną miarą dopuścić nie wolno.

http://sbc.wbp.kielce.pl/

Niedziela czynu partyjnego

DOKOŃCZENIE ZE STR. 2

bowa grupa pińczowian pracowała przy oczyszczaniu zalewu, regulowaniu brzegów rzeki i profilowaniu wałów. W ośrodku campingowym nad zalewem wykonywano ostatnie prace związane z budową boisk i urządzeń sportowych.

Członkowie partii — pracownicy ZPOW, PZKB i Zakładów Przemysłu Gipsowego spędzili wczorajsze przedpołudnie w swoich zakładach pracy.

Pracownicy kwaszarni w Bogucicach przygotowywali pulpę do wysyłki. 23 mieszkańców Zagościa pracowało przy profilowaniu i remontowaniu drogi. W Michałowie ZSMW-owcy wspólnie z członkami partii budowali świetlicę, a młodzież ze Świerczyna woziła piasek na budowę drogi.

Lekarze i pielęgniarki ze szpitala w Pińczowie pomagali przy budowie drogi i wjazdu do przychodni miejskiej. W pow. pińczowskim w niedzielnym czynie wzięło udział blisko 3 tys. członków PZPR, 200 bezpartyjnych i ponad 100 członków ZSMW.

200 osób w gumiakach, kaloszach, zawiniętych po kolana spodniach z łopatami, kilofami w rękach pracowało w Działoszycach przy formowaniu muru oporowego nad rzeką. Zadanie było niełatwe, bowiem plac budowy dosłownie tonął w błocie. Ale humory dopisywały, naczelnik Urzędu Gminnego kierował całością robót. Z pomocą pospieszyli członkowie Kółka Rolniczego w Dziechowicach, którzy wypożyczyli pracującym 3 ciągniki. W Działoszycach w czynie partyjnym brały udział całe rodziny, nawet dla dzieci znalazło się zajęcie.

Na wspólnym boisku szkolnym Liceum Ogólnokształcącego, Ekonomicznego i Szkoły Podstawowej w Działoszycach wspólnie z osiemnastoma nauczycielami pracowało 50 uczniów, członków ZMS i harcerzy. W pracy wyróżnili się chłopcy z IV klasy LO, którzy zwozili i układali kamienie pod budowę drogi wjazdowej.

Łącznie w niedzielnym czynie wzięło udział 500 mieszkańców gminy Działoszyce. Większość z nich — to członkowie partii, nie zabrakło jednak członków ZSL i bezpartyjnych.

Sprawnie i szybko przebiegała praca przy zasypywaniu wykopów pod wodociągi w Gorysławicach (pow. buski). Znakomicie radzili sobie pracownicy Urzędu Gminnego z Wiślicy, którzy pod kierownictwem naczelnika gminy — Kazimierza Myśliwca wyrównali 100 m pobocza.

Mieszkańcy Hołudzy wykonywali roboty ziemne na budowie szkoły. Przez 4 godziny splantowali kilkaset metrów kwadratowych boiska i przygotowali plac pod budowę drogi wjazdowej.

W magazynach GS w Koniecmostach 30 pracowników spółdzielni wsypywało nawozy do worków. Trzema ciągnikami z Kółka Rolniczego z Chotelka dowożono nawozy rolnikom, mieszkańcom Łatanic. Pracowano od 7 do 14, dostarczono rolnikom blisko 50 ton nawozów. Wśród pracujących byli m.in. **Stanisław Świątek** — sprzedawca ze sklepu GS w Koniecmostach i **Eugeniusz Białkowicz** — kierownik sklepu GS w Wiślicy. 19-letni **Piotr Lis** — kierowca ciągnika miał na swoim koncie najwięcej kursów. W magazynie GS w Koniecmostach pracowała także grupa 8 kobiet z kierowniczką restauracji „Zorza" z Wiślicy — **Elżbietą Jałocką**. Do godziny 11 kobieca brygada wsypała do worków 5 ton nawozów.

Na dwunastu odcinkach drogi pracowali wczoraj mieszkańcy gminy Morawica. W samej Morawicy do układania chodników i budowania krawężników zgłosiło się blisko 40 osób — członków PZPR, ZSL i bezpartyjnych. Byli wśród nich pracownicy Rejonu Energetycznego Kielce (filia Morawica). Dyrekcji Budownictwa Rolniczego, Urzędu Gminnego i Szkoły Podstawowej. Dzielnie wywijał kilofem 70-letni **Antoni Rojek** — emeryt, były pracownik Rejonu Eksploatacji Dróg Publicznych, długoletni członek partii.

(ew)

W pow. iłżeckim najbardziej wartościowe prace wykonane zostały w samej Iłży. Pracowało tu ok. 400 osób, w tym wielu bezpartyjnych. Działacze społeczni z Mirca zorganizowali czyn w jednym miejscu — przy budowie drogi we wsi Krzewy. Zjawiliśmy się tu o godz. 12. „Praca największym dobrem człowieka" — głosił transparent zatknięty na płocie. Przekonaliśmy się, że ustalone zadanie zostało już wykonane. Zamiast 300 m odcinka — uprofilowano drugie tyle drogi, która jeszcze w tym roku otrzymać ma twardą nawierzchnię. Przy pracy zastaliśmy 200-osobową grupę mieszkańców kilku wiosek gminy Mirzec. Członkowie partii i ZSL zjawili się niemal w komplecie. „Wczoraj w walce — dzisiaj w pracy" — pod takim hasłem pracuje 20-osobowa grupa ZBoWiD-owców — powiedział nam jeden z nich. Spotkaliśmy w tym zespole 76-letniego **Zbigniewa Seraf'na** z Mirca. Pracowało też kilkudziesięciu członków ZSMW. Byli strażacy w mundurach i niemal wszyscy mieszkańcy wioski Krzewy. Dali oni przykład, że wspólnym wysiłkiem zrobić można naprawdę dużo.

(mk)

Już od wczesnych godzin rannych w całym powiecie szydłowieckim wszyscy ludzie partii kierowali się na wyznaczone miejsca pracy. Z kilofami i łopatami szli towarzysze z kluczowych zakładów przemysłowych Szydłowca do prac nad uporządkowaniem miasta. Prace skupione były w parku miejskim, na wszystkich skwerach oraz nad uporządkowaniem terenu wokół nowo wybudowanego dworca PKS. Pracownicy Szydłowieckich Zakładów Kamienia Budowlanego pracowali przy budowie miejskiego wodociągu, przedłużając go o 100 metrów.

We wszystkich wsiach i osiedlach towarzysze pracowali przy budowie dróg, mostów, przepustów. W Chlewiskach i Orońsku pracowano przy budowie chodników ulicznych. W Wierzbicy prace skupione były przy rozbudowie miejscowego stadionu sportowego oraz przy porządkowaniu miasta.

Młodzież zrzeszona w ZSMW wykonała prace przy porządkowaniu terenu wokół obiektów użyteczności publicznej, budowach dróg, budowie urządzeń sportowych, na boiskach (bieżnie, skocznie), w zalesianiu nieużytków, wykopkach i innych pracach.

Do czynów włączyła się również młodzież ZSMW ze szkół: Technikum Hodowlanego w Chrobrzu — przy porządkowaniu terenu wokół szkoły i przy urządzaniu boiska sportowego: Liceum Ogólnokształcącego i Zasadniczej Szkoły Rolniczej w Bodzentynie — przy zalesianiu nieużytków.

Najbardziej wyróżniła się młodzież z powiatów pińczowskiego, włoszczowskiego, staszowskiego i kieleckiego.

Radom. Przy stołówce Wytwórni Telefonów.

Nauczyciele zawodu i uczniowie Liceum Zawodowego w Pińczowie w ramach czynu wykonali wokół szkoły ogrodzenie wartości 15 tys. zł.

Pracownicy GS w Koniecmostach, pow. buski, załadowali wczoraj w worki 50 ton nawozów.

Przy ulicy Rewolucji Październikowej w Kielcach pracowali m. in. pracownicy Prezydium WRN i kieleckich redakcji.

Fot. Z. Jonko

Szkoła patriotyzmu

Ludowe Wojsko Polskie było i jest szkołą patriotycznego i internacjonalistycznego wychowania żołnierzy. Wytycznymi określającymi założenia i treści pracy wychowawczej w LWP są dyrektywne wskazania kierowniczej siły narodu polskiego — Polskiej Zjednoczonej Partii Robotniczej — ustalone na VI Zjeździe i plenarnych posiedzeniach Komitetu Centralnego.

W oparciu o powyższe wskazania partii w ludowym Wojsku Polskim opracowany został program ideowo-politycznego wychowania żołnierzy, w ramach którego wychowanie patriotyczne i internacjonalistyczne zajmuje poczesne miejsce i stanowi zasadniczy element pracy ideowo-wychowawczej aparatu partyjno-politycznego, organizacji partyjnych, młodzieżowych oraz dowódców wszystkich szczebli.

Zasadniczym celem naszego wychowania jest kształtowanie u żołnierzy poczucia świadomości narodowej i obywatelskiej, zaszczepianie uczuć patriotycznych i internacjonalistycznych oraz poczucie nierozerwalnego zespolenia i szacunku do żołnierzy bratniej Armii Radzieckiej i armii państw Układu Warszawskiego.

Wychowanie patriotyczne, które stanowi fundament kształtowania postaw internacjonalistycznych, opieramy na hasłach miłości socjalistycznej ojczyzny, narodu, walki o wolność i postęp społeczny oraz na wzorach bohaterstwa i romantycznego poświęcenia.

Kształtujemy u żołnierzy poczucie odpowiedzialności za Polskę, za jej dobre imię, za jej los, dzisiejsze życie oraz jej przyszłość. Kształtując emocjonalne i racjonalne więzy żołnierzy z własnym narodem, jego przyszłością i teraźniejszością, zaszczepiamy jednocześnie uczucie przyjaźni do narodów Związku Radzieckiego i braterstwo broni z Armią Radziecką.

W pracy tej szeroko wykorzystujemy przykłady postępowych i rewolucyjnych tradycji walki o wolność, a szczególnie wysiłku narodu i naszej partii w czasie II wojny światowej. Wzbogacając osobowość żołnierzy staramy się rozszerzać ich wiedzę o przeszłości, teraźniejszości i perspektywach narodu, o tradycjach i kulturze narodowej, jak również o wkładzie innych narodów w kulturę ogólnoludzką i walkę o postęp społeczny.

Warszawski Okręg Wojskowy ma szczególnie bogate źródło czerpania elementów wychowawczych ze skarbnicy najlepszych tradycji narodowych. Każde województwo i miasto leżące w granicach naszego okręgu bogate jest w przeszłość historyczną i rewolucyjną, o wspaniałych tradycjach patriotycznych, bojowych i postępowych. Wśród nich Grunwald, Bzura, Modlin, Rąblów, Janów Lubelski i Studzianki, Warka i Warszawa oraz setki miejsc uświęconych walką najlepszych synów narodu polskiego. W skład WOW weszły również miejsca męczeństwa i najkrwawszych ofiar faszyzmu — Oświęcim, Majdanek, Treblinka. Na tych ziemiach zrodził się ruch oporu przeciwko okupantowi hitlerowskiemu, tu kształtował się jego nurt lewicowy, tu powołana została do życia PPR i jej zbrojne ramio na GL i AL. Na tych terenach żołnierze I Armii WP u boku Armii Radzieckiej toczyli zacięte walki pod Puławami i Dęblinem, o wyzwolenie Pragi w trudnych próbach niesienia pomocy walczącej Warszawie.

W składzie Warszawskiego Okręgu Wojskowego są jednostki, które szczycą się frontowymi tradycjami, które przeszły szlak bojowy i noszą zaszczytne nazwy „Praski", „Warszawska", „Berliński" — miejsca walk, w których żołnierze wyróżnili się szczególną odwagą i bohaterstwem. Sztandary tych jednostek zdobią wysokie odznaczenia bojowe polskie i radzieckie. Wśród nich jest i Warszawska Dywizja Zmechanizowana im. Tadeusza Kościuszki — pierwsza regularna jednostka LWP, która u boku niezwyciężonej Armii Radzieckiej niosła wolność naszemu narodowi. Narodowowyzwoleńcze i bojowe tradycje regionów i jednostek WOW oraz wzory osobowe bohaterów Bema, Kilińskiego, Świerczewskiego, Traugutta, Kościuszki i innych stanowią od pierwszej chwili powstania ludowego Wojska Polskiego składową część procesu wychowawczego żołnierzy WOW. Poczesne miejsce zajmowało i zajmuje wychowanie, które określamy mianem kościuszkowskiego. Opiera się ono nie tylko na tradycjach I WDZ im. T. Kościuszki ale na przebogatych postępowych i rewolucyjnych tradycjach narodu i oręża polskiego. Polega ono na przyswajaniu i zaszczepianiu żołnierzom dywizji cnót, poglądów i działalności patrona dywizji T. Kościuszki. Opracowany w dywizji ceremoniał obejmuje m.in. uroczyste pasowanie na kościuszkowca, wręczenie żołnierzom żółtego otoka do czapki. Natomiast najbardziej wyróżniającym się żołnierzom nadawane są odznaki kościuszkowskie. Podobna ceremonia odbywa się w 6 Pomorskiej Dywizji Powietrzno-Desantowej. Łączy się ona z uroczystym wręczeniem czerwonego beretu i pasowaniem na skoczka spadochronowego.

W wychowaniu na tradycjach dużą wagę przywiązujemy do organizowania podróży historyczno-wojskowych szlakiem walk I Armii WP i ludowej partyzantki. W br. dla uczczenia 30-lecia LWP zorganizowaliśmy m.in. marsz żołnierzy WDZ im. T. Kościuszki, którego trasa wiodła od Chełma Lubelskiego do Warszawy.

Ogromną rolę w ideowo-patriotycznym wychowaniu żołnierzy WOW odgrywają pułkowe sale tradycji i kąciki historii, w których zgromadzone są eksponaty, pamiątki i zdjęcia ukazujące szlak bojowy i pokojowy trud żołnierzy jednostki. W salach tych bardzo często odbywają się zajęcia ideowo-polityczne, uroczyste posiedzenia rad wojskowych, dekoracje odznaczeniami, wręczanie nominacji, „pożegnanie z bronią" zasłużonych żołnierzy zawodowych, wręczenie odznak „Wzorowego żołnierza", sznurów drużyn służby socjalistycznej. Tu żegnani są również najlepsi żołnierze odchodzący do rezerwy. Sale te odwiedzane są bardzo często przez młodzież szkolną.

Dużą uwagę przywiązujemy od odbywających się dorocznych świąt jednostek wojskowych, w czasie których organizowane są capstrzyki i apele poległych, spotkania żołnierzy z kombatantami II wojny światowej, w których widzimy żywe wzorce postaw obywatelskich i patriotycznych.

Doniosłą rolę w procesie socjalistycznego wychowania żołnierzy WOW spełniają organizacje partyjne i młodzieżowe jednostek, które od wielu lat utrzymują ścisłe kontakty z weteranami walk, organizacjami partyjnymi i młodzieżowymi zakładów pracy, młodzieżą szkolną i organizacjami kombatanckimi. Do tradycji należą organizowane „spotkania trzech pokoleń". Szeroko upowszechniony został zwyczaj odwiedzania weteranów przez patrole młodzieżowe. Patronat nad tą formą pracy sprawują koła Socjalistycznego Związku Młodzieży Wojskowej, które ustalają adresy weteranów i wysyłają do nich najlepszych żołnierzy. Zebrany materiał wspomnieniowy jest bardzo szeroko wykorzystywany w pracy wychowawczej z żołnierzami.

W pracy ideowo-wychowawczej z żołnierzami WOW poczesne miejsce zajmuje problematyka proletariackiego internacjonalizmu. Wysoko sobie cenimy serdeczne stosunki ze Związkiem Radzieckim i jego armią. Na co dzień pogłębiamy więzy braterskiej przyjaźni wyrosłej we wspólnej walce z niemieckim faszyzmem, okrzepłej wspólnie przelanej krwi najlepszych synów naszych narodów, która stanowi dzisiaj niezniszczalny fundament wzajemnej wierności. Można by mnożyć przykłady codziennej współpracy żołnierzy WOW z żołnierzami Armii Radzieckiej i innymi armiami Układu Warszawskiego. Ze względu na ograniczone ramy artykułu wymienię tylko niektóre z nich. I tak np.: młodzież nasza z pietyzmem opiekuje się cmentarzami i grobami żołnierzy radzieckich, którzy polegli w walce o wyzwolenie Polski. Żołnierze wielu jednostek WOW utrzymują stałe kontakty z żołnierzami Armii Radzieckiej i Czechosłowackiej Armii Ludowej. Każdego roku liczne delegacje żołnierzy jednostek WOW przebywają z wizytą u swoich towarzyszy broni. Bardzo szerokie kontakty utrzymujemy z żołnierzami Północnej Grupy Wojsk Armii Radzieckiej, natomiast w Praskim Pułku Zmechanizowanym i Dywizji im. T. Kościuszki żadna uroczystość nie odbywa się bez udziału żołnierzy radzieckich. Szerokie kontakty codzienne utrzymują inne jednostki I WD Zmechanizowanej im. T. Kościuszki. Rok jubileuszowych obchodów 30-lecia LWP sprzyja dalszemu ożywieniu i pogłębieniu kontaktów wynikających z internacjonalistycznego charakteru naszych armii i braterstwa broni.

T. T.

CO, GDZIE, KIEDY?

Dziś poniedziałek — 1 października. Imieniny Remigiusza, Danuty i Igora, Słońce wzeszło o godz. 5.36, a zajdzie o godz. 17.14.

KIELCE

TEATR IM. S. ŻEROMSKIEGO nieczynny.

KINA

„Romantica" — „Hubal" — pol. kol. l. 14, g. 15, 17.30 i 20

„Moskwa" — „Na tropie sokoła" — NRD, pan. kol. l. 14, g. 9 i 11.15. „Helga" — NRF, l. 14, g. 13.15. „Gappa" — jap. pan. kol. l. 11, g. 16, 18 i 20.

„Bajka" — „Znikający punkt" — USA, kol l. 18, g. 16, 18 i 20.

„Robotnik" — nieczynne.

„Skałka" — „Bullitt" — USA, pan. kol. l. 12, g. 16, 18 i 20.

„Letnie" — „Księżniczka czardasza" — węg. kol. l. 14, g. 18.

FOTOPLASTIKON — „Polska" — czynny w godz. 8—18.

KRYTA PŁYWALNIA — Basen duży — zajęty. Basen mały — 13.15—16, 18.15—21.15. Wanny i natryski 12—21.

SZPITALE: ODDZIAŁY: Wewnętrzny i Chirurgiczny — Czarnów. Położniczy — ul. Prosta.

Dyżury aptek — dyżur nocny pełnią: apteka nr 1 przy ulicy Huszka 37/39 i apteka nr 107 przy ulicy Sienkiewicza 15.

MUZEUM ŚWIĘTOKRZYSKIE — nieczynne.

Muzeum przy pl. Partyzantów: nieczynne.

ODDZIAŁ — Muzeum Lat Szkolnych — Stefana Żeromskiego — nieczynny.

TELEFONY:
Pogotowie Ratunkowe 999, Pogotowie Milicyjne 997, Pogotowie WSW 416-25, Straż Pożarna 998, Pogotowie Energetyczne Kielce — Miasto 464-30 Kielce—Teren 430-63 Pogotowie wodno-kanalizacyjne 508-11. Poczt informacja o usługach 911, Hotel „Centralny" 420-92 Informacja kolejowa 930. Pogotowie hydrauliczne energetyczne i dźwigowe KSM 414-02. Pogotowie gazowe czynne całą dobę 420-92 Pogotowie telewizyjne 477-98. Pogotowie cieplne czynne po godz. 15 465-52. Pogotowie elektryczno-wodociągowe MZBM czynne od godz. 15 do 23 telefon 457-89

POSTOJE TAKSÓWEK: ul. Sowackiego 472-70, dworzec PKP 919, pl. Obr. Stalingradu 426-48, taksówki bagażowe ul. Świętokrzyska 469-89.

„Gdynia" — (Jędrzejów) — „Cpętanie" — polski, kol. l. 16, g. 15.30. 17.30 i 19.30.

„Zdrój" (Busko) — „Hubal" — polski, kol. l. 11, g. 15.30 i 19.

„Bajka" — (Pińczów) — „John i Mary" — USA, pan. kol. l. 16, godz. 17.30 i 19.30.

„Syrena" (Staszów) — „Śmiałość" — ZSRR, pan. kol. l. 14, g. 15.30, 17.30 i 19.30.

PDK (Włoszczowa) — „Układ" — USA, pan. kol. l. 18, g. 16 i 18.30.

OSTROWIEC — „Hutnik" — „Hubal" — pol. l. 14, kol. godz. 16 i 19.

„Zorza" — nieczynne.

„Przodownik" — „Absolwent", USA, kol. pan., od l. 16, godz. 17 i 19.

Apteka nr 71, ul. Starokunowska 1/7.

Pogotowie Ratunkowe — tel. 99. Postoje taksówek tel. — 15-73 i 37-92.

Muzeum — nieczynne.

STARACHOWICE: „Robotnik" „Kot o dziewięciu ogonach" — włoski, kol. pan. l. 18, g. 15, 17 i 19.

„Star" — „Hubal" — polski, kol. od l. 14.

Postoje taksówek — tel. 310, 380

IŁŻA — „Zamek" — „Przez pustynię" — meks. kol. od l. 16, godz. 17 i 19.

RADOM

KINA

„Bałtyk" — „Dramat zazdrości" — włoski, l. 16, kol. godz. 15.30, 17.30, 19.30.

„Przyjaźń" — „Serafino" — francusko-włoski l. 16, kol. g. 15.30, 17.30 i 19.30.

„Hel" — „Dziewczyna inna niż wszystkie" — angielski, od l. 18, kol. g. 15.30, 17.45 i 20.

„Szerokość geograficzna zero" — jap. l. 14, pan. kol. g. 9, 11.15 i 18.30

„Odeon" — „Jezioro osobliwości" — polski, l. 14, kol. godz. 15.30, 17.30, 19.30.

APTEKI: apteka nr 15 pl Konstytucji 5, apteka nr 10 pl. Zwycięstwa 7.

Informacja telefoniczna o lekach, godz. 8.30—15.30, tel. 400-92.

TELEFONY:

Straż Pożarna 98, Pogotowie Ratunkowe 99. Pogotowie Gazowe całodobowe 259-79, w godz. od 15 do 7 telefon 224-30, Pogotowie Sieci Elektrycznej 279-33. Komenda MO 251-36, Pogotowie Milicyjne 97.

POSTOJE TAKSÓWEK: przy ul. Grodzkiej 229-52 przy placu Konstytucji 228-52. przy dworcu 268-88, przy ul. Zwirki i Wigury 418-10.

BIAŁOBRZEGI — „Pilica" — „Zaraza" — polski, kol. l. 16, g. 17.30 i 19.30.

KOZIENICE — „Znicz" — „Odstrzał" — USA, kol. l. 16, godz. 17.30 i 19.30.

LIPSKO — „Szarotka" — „Król, dama, walet" — NRF, kol. l. 18, godz. 17 i 19.

OPOCZNO — „Hutnik" — „Agent nr 1" — polski, kol. l. 14, g. 18.

SKARŻYSKO — „Wolność" — „Klute" — USA, pan. kol. l. 18, g. 15.15, 17.30 i 19.45.

APTEKA: nr 111 ul. 1 Maja 65.

Postoje taksówek: Dworzec Główny PKP — 705, osiedle Milica 22-44.

KOŃSKIE — „Pegaz" — „Simon Bolivar" — hiszp. pan. kol. l. 14, g. 15.30, 17.45 i 20.

SANDOMIERZ — „Wisła" — „Dzielny wojak Rosolino" — jug. pan. l. 14, g. 15.30, 17.45 i 20.

Uwaga! Terminarze filmowe podajemy na podstawie informacji kierowników kin, za ich ścisłość redakcja nie odpowiada.

RADIO i TV

PROGRAM I

na fali 1322 m

6.25 Takty i minuty 7.35 Dzień dobry, kierowco 8.05 Nauka i technika 8.10 Melodie 7 stolic 9.30 Z różnych stron kraju 10.08 Pejzaże muzyczne 10.40 Słynni trębacze 11.00 „Górnik" ekspres muz. 11.25 Refleksy 12.20 Białystok na muz. antenie 12.30 Konc. życzeń 13.20 Rolniczy kwadrans 14.00 Alert dla biosfery 14.30 Sport to zdrowie 15.30 Listy z Polski 15.35 Estrada przyjaźni 16.30 Studio Młodych 17.15 Mój program na antenie 18.05 Studio muz. popularnej 19.30 Gwiazdy polskiej estrady 20.15 Muz. wizyty 21.00 Miniatury rozrywkowe 21.15 Naukowcy — rolnikom 21.30 Rytm, taniec, muzyka 22.25 Co słychać w świecie 23.10 Korespond. z zagranicy

PROGRAM II

na falach średnich 188,2 i 202,2 m oraz UKF 70,49 MHz

5.33 Posłuchaj i przemyśl 5.45 Melodie na dziś 6.15 U progu nauczania 6.35 Komentarz dnia 6.40 „Wojsko, wojsko" 7.10 Dla nauczycieli 7.35 W radiowym tyglu 7.45 Poranna pozytywka 8.35 Studio Młodych 9.40 Tu Radio Moskwa 10.20 Konc. Chóru Rozgł. Wrocławskiej 10.40 Koblece ABC 11.00 Dla kl. I lic. (j. polski) 11.45 Melodie z Krakowskiego 12.20 Ze wsi i o wsi 13.00 Uniwersytet OIRT 13.35 „Piękna Ihuoma" fr. pow. 14.00 Więcej, lepiej, taniej 14.35 Ciekawostki „P.N." 15.00 Zawsze o 15. 15.55 Godzina Zero (I) mont. dokum. 16.43 Warszawski Merkury 16.58—18.20 Program W-MOR-TV 19.20—19.00 Program stereofoniczny 18.30 Echa dnia 18.40 Sprawy codzienne 19.15 Jęz. rosyjski (I) 19.54 Wiersze J. Ozgi-Michalskiego 21.55 „Dzielny szeryf" słuch. 22.35 Konc. muz. polskiej 23.40 Z muzyki XX wieku.

PROGRAM III

na UKF 72,71 MHz oraz na falach krótkich w pasmach 20, 31, 41 i 49 m

15.00 Ekspresem przez świat 15.05 Program dnia 15.10 Z kompozytorskiej teki B. Kawki 15.30 Nowoczesność i technika — aud. J. Waglewskiego 15.45 Bossa-nova na instrumenty 16.00 Druga młodość przeboju 16.25 W roli głównej F. Schobei 16.45 Nasz rok 73 17.00 Ekspresem przez świat 17.05 „Piknik na skraju drogi" — odc. pow. A. i B. Strugackich 17.15 Mój magnetofon — aud. I. Neneman 17.40 „Wrastanie w Bałtyk" — reportaż A. Głowackiej 18.00 Konsonanse i dysonanse — mag. aktualności muz. 18.30 Polityka dla wszystkich 18.45 Kabaret piosenki W. Michnikowski 19.00 Ekspresem przez świat 19.05 Co wieczór powieść w wydaniu dźwiękowym „Przeminęło z wiatrem" Margaret Mitchell — odc. 23 19.35 Muzyczna poczta UKF 20.00 Czas teraźniejszy i przeszły 20.15 Nowa płyta U. Sipińskiej 20.35 Blues wczoraj i dziś — aud. M. Jurkowskiej 21.00 Nie czytaliście — to posłuchajcie 21.20 Budapeszteńskie muzykalia 21.45 Opera tygodnia V. Bellini: „Norma" 22.00 Fakty dnia 22.03 Gwiazda siedmiu wieczorów — C. Baglioni 22.15 Trzy kwadranse jazzu 23.00 Swoje ulubione wiersze recytuje H. Boukołowski 23.05 Collegium Musicum G. F. Haendel: „Silente Venti" — motet na sopran, obój, smyczki i bc 23.45 Program na wtorek 23.50—24.00 Na dobranoc gra duet gitar klasycznych Alber-Sz[illegible]bel.

PROGRAM LOKALNY

na falach średnich 202,4 i 213,1 m oraz na UKF 70,[illegible]-[illegible]MHz

7.00 Kielecki kwadrans aktualności 15.20 Audycja dla wsi 16.43 Czytelnie programu [illegible] Radioreklama 16.50 „[illegible] Młodości" — aud. K. Dziekoński — Radio-Express — Audycja pt. „Konfrontacje" — Z cyklu: „Praca i my" — Starty i falstarty. 17.40 „Rytmy spod strzechy" 18.00 Dziennik Radiowy 18.08 Zespół „Breakout".

TELEWIZJA

PROGRAM I

12.45 Technikum Rolnicze, 13.25 Technikum Rolnicze, 13.55 Przerwa, 16.25 Program dnia, 16.30 Dziennik TV, 16.40 Zwierzyniec, 17.30 Echo stadionu, 17.55 Kurier Olsztyński, 18.10 Oferty (lok), 18.25 Kurier Warszawski, 18.45 Eureka, 19.20 Dobranoc, [illegible] Dziennik TV, 20.15 „Maskarada" T. TV, 22.25 Przymiat — mag. handlu zagran., 22.55 Dziennik TV, 23.10 Wiadomości sportowe, 23.20 Program na wtorek.

PROGRAM II

17.00 Zapowiedź dnia, 17.05 „Pocztówka z Austrii, 17.30 „Wiedeńska szkoła jazdy" — film, 18.25 Kronika kulturalna, 19.20 Dobranoc, 19.30 Dziennik TV, 20.15 Neutralność nad Dunajem, 20.35 Śnieżna G. Janowitz", 21.10 Dok. film austriacki, 21.25 „Gabriel" TV Austriacki, 22.15 Rewia satyryczna, 22.45 Zakończenie programu Dnia Austriackiego i program na wtorek.

Prasowe Zakłady Graficzne RSW „Prasa", Kielce Sienna 2
P-8

http://sbc.wbp.kielce.pl/

Słowo sportowca

NR 40 (1077) 1 PAŹDZIERNIKA 1973 R. ROK XXII

IX Puchar Gór Świętokrzyskich

Drużyna „Białej Gwiazdy" wygrała ciekawy turniej

KIELCE. Przez cztery dni koszykarze pięciu zespołów ligowych walczyli na **IX turnieju o Puchar Gór Świętokrzyskich** fundowany przez redakcję **„Słowa Ludu"**. Była to bardzo interesująca i udana impreza. Chociaż cztery nasze zespoły pierwszoligowe walczyły bez swych zawodników grających w reprezentacji Polski na mistrzostwach Europy, to jednak oglądaliśmy koszykówkę na dobrym poziomie. Najlepsze rezerwy ma krakowska Wisła, która ponadto wykazała najlepsze przygotowanie do sezonu i pewnie zwyciężyła w turnieju.

WISŁA pokonała kolejno: **Lublinianke** 88:77 (44:34), następnie **Tęczę Kielce** 119:77 (57:32), **ŁKS** 104:74 (54:31) i w decydującym spotkaniu, stojącym na dobrym poziomie **Legię** 100:90 (50:37).

Drugie miejsce przypadło koszykarzom **Legii**, którzy grali dość nierówno. Pokonali oni zdecydowanie **Lublinianke** 96:66 (42:30) oraz **ŁKS** 83:75 (47:39) i **Tęczę** 93:75 (41:34).

Pozostałe trzy zespoły uzyskały po jednym zwycięstwie, a o kolejności zadecydowały wyniki w bezpośrednich spotkaniach tych właśnie drużyn.

Na trzecim miejscu znalazła się **Lublinianka**, która wprawdzie przegrała z **Tęczą** 78:85 (34:40), ale pokonała **ŁKS** 97:84 (52:46). Dopiero więc na czwartym miejscu znalazł się obrońca pucharu **ŁKS** mając na koncie zwycięstwo nad **Tęczą** 84:72 (30:30). Gospodarze turnieju zajęli ostatnią pozycję.

Najlepszym zawodnikiem, a równocześnie i strzelcem turnieju został **Kasprzak** z Lublinianki zdobywca 144 pkt. Najlepszym rozgrywającym uznano **Frołowa** z Legii.

RADOM. Z okazji Dnia Budowlanych odbył się tu ciekawy turniej w koszykówce kobiet. Zwycięstwo odniosła drużyna beniaminka I ligi — **Włókniarz Pabianice** bijąc w decydującym spotkaniu **Budowlanych Radom** 56:36. W meczu o trzecie miejsce **Jezioranka Piaseczno** pokonała **Motor Lublin** 62:44.

● ze świata ● ze świata ●

WIEDEŃ. Ostatni etap kolarskiego wyścigu w Austrii prowadził z Von Landeck do Schaan (Liechtenstein) i wynosił 108 km. Zwycięzcą piątego etapu został reprezentant Szwajcarii Trinkler 2:27.42 wyprzedzając Szozdę (Polska) i Kamera (Austria) obaj w czasie zwycięzcy. Miejsca od 24 do 26 ze stratą do zwycięzcy 2.02 min. zajęli Szurkowski, Mytnik i Matusiak.

Zwycięzcą wyścigu został Sitrwohl (Austria) — 15:01.40 przed Vondrackiem (CSRS) ten sam czas i Jaquesem (Belgia) — 15:02.06. Matusiak zajął 7 porycję — 15:03.42, Szozda był 12 z czasem 15:07.42, Szurkowski 30 — 15:10.38, a Mytnik 32 — 15:10.28.

W klasyfikacji drużynowej zwyciężył zespół Belgii — 45:11.34 przed CSRS — 45:12.37, POLACY zajęli 6 miejsce — 45:21.33.

Po zakończeniu wyścigu rozegrano kryterium uliczne (100 km) nie wliczane do klasyfikacji. Zwyciężył Szurkowski przed Galikiem (CSRS) i Szozdą.

PARYŻ. Piłkarze reprezentacji Paryża pokonali w towarzyskim spotkaniu zespół Chile 5:0 (1:0). Strzelcem wszystkich bramek był Felix!

PRAGA. Polscy siatkarze wywalczyli srebrny medal w Pucharze Przyjaźni po zwycięstwie nad zespołem NRD 3:0.

MEKSYK. W rozegranym w Toluce międzypaństwowym meczu siatkówki kobiet, reprezentacja Meksyku pokonała Polskę 3:2 (15:9, 7:15, 14:16, 15:7, 15:13).

RZYM. W Mediolanie piłkarze Włoch i Szwecji rozegrali towarzyskie spotkanie zakończone rezultatem 2:0 dla gospodarzy. Bramki zdobyli: Anastasi (63 min.) i Riva (66 min.).

BONN. W kilku miastach NRF toczą się pojedynki piłkarzy ręcznych o Puchar Bałtyku. Reprezentacja Polski pokonała Szwecję 16:4.

Trzecia przegrana na mistrzostwach Europy

BARCELONA. Nie wiedzie się polskim koszykarzom podczas rozgrywanych w Hiszpanii mistrzostw Europy. W sobotę w godzinach nocnych Polacy grający w grupie A przegrali w Badalonii z **Izraelem** — 84:98 (43:43).

Najwięcej punktów dla Polaków zdobyli: Durejko — 18, Dołczewski — 17, Seweryn — 12 i Plebanek — 11.

Po pierwszej wyrównanej połowie, w drugiej Polacy popełniając sporo błędów w obronie oddali inicjatywę rywalom przegrywając ostatecznie — 14 pkt.

Po tych spotkaniach kolejność jest następująca:
1. **ZSRR** — 6, 2. **CSRS** — 5, 3. **Izrael** — 5, 4. **Rumunia** — 4, 5. **Turcja** — 4, 6. **POLSKA** — 3.

Wyględa mistrzem Polski

KATOWICE. W obecności 15 tys. widzów rozegrano w Rybniku żużlowe indywidualne mistrzostwa Polski. Na starcie zabrakło aktualnego mistrza świata — **Jerzego Szczakiela**, którego kontuzja w eliminacjach wykluczyła z końcowej finałowej rozgrywki.

Bezkonkurencyjny okazał się **A. Wyględa**. Wygrał on wszystkie pięć biegów i zdobył 15 pkt. Drugie miejsce zajął również rybniczanin **J. Gryt** — 14 pkt, a trzecie niespodziewanie **B. Nowak** ze Stali Gorzów — 11 pkt. Słabo pojechał wicemistrz świata **Z. Plech** Stal Gorzów. Uzyskał on tylko 7 pkt.

Znów dobre wyniki łuczniczek

ŁÓDŹ. Zakończył się tutaj ogólnopolski turniej klasyfikacyjny kadry łuczniczej. W konkurencji kobiet tym razem znów najlepsza była wicemistrzyni olimpijska **Szydłowska** (Drukarz Warszawa) gromadząc 1.177 pkt. Znów doskonale spisały się reprezentantki Kieleczczyzny. Świetną formę wykazała **Krystyna Olszewska** ze Stelli zajmując drugie miejsce z wynikiem tylko o 2 pkt gorszym od zwyciężczyni. **Lucyna Skowronek** ze Stelli uplasowała się na trzecim miejscu mając tylko o 7 pkt mniej od swojej koleżanki klubowej.

Na ringach I ligi

Legia—Błękitni 24:16

Stal nadal prowadzi

WARSZAWA. Pięściarze **Legii** Warszawa pokonali w spotkaniu o mistrzostwo I ligi zespół **Błękitnych** Kielce 24:16 (14:6).

Wyniki (na pierwszym miejscu bokserzy Legii):

Górny wygrał dwa do remisu z **Wnukiem, A. Rożnicki** wygrał w II rundzie na skutek przewagi z **Czopem, Stoppel** wygrał w III starciu z **Rabiejem** (przewaga), **Rudnickiemu** poddał sekundant w II starciu **Szczepaniaka, Gdaniec** przegrał 1:2 z **Kudlą, Orawiec** został poddany przez sekundanta w II starciu **Stawskiemu, Tuchanowski** pokonał **Bębna, Bartniczuk** przegrał ze **Stachurskim. Gortat** wygrał z **Bieleckim** którego sekundant poddał po minucie walki, **Branicki** zwyciężył **Maciaga**, którego sekundant poddał w III starciu.

Trudno było się spodziewać by znajdujący się w słabej formie pięściarze Błękitnych byli w stanie nawiązać bardziej równorzędną walkę z silnym zespołem Legii. Gospodarze wiedząc o słabości kielczan zdecydowali się na radykalne odmłodzenie składu, co nie przeszkodziło im w odniesieniu pewnego zwycięstwa.

Mecz stał na słabym poziomie a warszawska publiczność bardzo nisko oceniła kielczan. Kiedy bowiem podano do wiadomości składy obu zespołów mogło się wydawać, że Błękitni mają szanse nawet na remis. Rzeczywistość była jednak inna. Tylko cztery walki trwały przez pełne trzy starcia.

Najlepszym pięściarzem kielczan był *Stachurski*, który ponownie wygrał przed czasem z wysoko już notowanym Bartniczukiem. Na słowa uznania zasłużyli również dwaj pozostali zdobywcy punktów dla kielczan *Kudła* i *Stawski*. Zawiódł Wnuk, po którym można było oczekiwać zwycięstwa nad Górnym. Walka była wyrównana i kielczanin w zasadzie nie ustępował rywalowi, ale w lepszej formie miał szanse na zwycięstwo. Bielecki nie miał szans w walce z Gortatem, ale chyba zbyt szybko doszedł do tego wniosku.

Następny mecz kielczanie rozegrają 14 bm. na własnym ringu z przodownikiem tabeli Stalą Stalowa Wola.

RZESZÓW. **Stal Stalowa Wola** odniosła zdecydowane zwycięstwo w ligowym pojedynku z warszawską **Gwardią** 23:17 (13:7).

A oto wyniki walk (na pierwszym miejscu gospodarze): Koślak zremisował z Balaunem. R. Gotfryd pokonał Witkowskiego, J. Gotfryd zwyciężył Wichmana, Fryzowicz wypunktował 2:1 M. Woźniaka. J. Janowskiego sekundant poddał w I r. Carukowi. Szado uległ Rybickiemu, H. Janowski pokonał 2 do remisu Montewskiego, Kowalczyk wygrał z J. Woźniakiem, Sobolewski przegrał z Kucharczykiem, Trela pokonał Skoczka.

LUBLIN. **Avia** Świdnik — **Górnik** Pszów 22:18 (12:8). Wyniki:

A. Andrachiewicz wygrał z Gąsiorkiem, Ciołek przegrał z Jagielskim w II r., Kraczuk przegrał w I r. z Jagodzińskim, Lewandowski zwyciężył Malczewskiego na skutek dyskwalifikacji w II r., Stanko przegrał na punkty z Kicką, Petek wygrał z Kasprzykiem, Limek przegrał w I r. ze Śpiewokiem, Sitkowski wygrał z Molińskim w I r., Wiater pokonał Mackiewicza, Furmankiewicz wygrał z Biegalskim przez dyskwalifikację w I r.

BIELSKO. **BBTS** Bielsko — **Turów** Bogatynia 22:18 (12:8). Wyniki walk:

Kozak przegrał w I r. z **Rożkiem**, Zgoda wypunktował Ratajczaka, Goljasz zwyciężył Samotyję, Foksiński pokonał Musiała, Zięba przegrał z J. Żeleźniakiem, Janik uległ Kozłowskiemu. Jaworski pokonał L. Żeleźniaka, Kicka wypunktował Adamczewskiego, Pigoń wygrał z Oleksiukiem, Kowalski przegrał w III r. (dyskwalifikacja) ze Stodulskim.

1. Stal	221
2. Legia	211
3. Gwardia	208
4. BBTS	203
5. Turów	191
6. Górnik	134
7. BŁĘKITNI	183
8. Avia	180

X Kongres Olimpijski rozpoczął obrady

WARNA. W niedzielę w Pałacu Sportu w Warnie odbyło się uroczyste otwarcie kongresu olimpijskiego oraz 74 sesji MKOl. W obradach, które będą trwały do 4 października, bierze udział ponad 600 przedstawicieli MKOl, narodowych komitetów olimpijskich oraz międzynarodowych federacji sportowych.

W imieniu rządu Ludowej Republiki Bułgarii otwarcia dokonał Todor Żiwkow. W swym przemówieniu podkreślił on znaczenie idei olimpijskich.

Drugoligowy gong

Grupa I: GKS Tychy — Start Elbląg 25:15 (15:5), Widzew Łódź — Prosna Kalisz 21:18 (11:9), Gwardia Wrocław — Zawisza Bydgoszcz 23:17 (13:7), Hutnik Nowa Huta — Sokół Piła 19:21 (9:11).

W tabeli prowadzi Gwardia Wrocław przed GKS Tychy.

Grupa II: Metal Tarnów — Stoczniowiec Gdańsk 22:18 (12:8), Moto Jelcz — Carbo Gliwice 16:23 (7:15).

W tabeli prowadzi Zagłębie Konin przed Carbo Gliwice.

Grupa III: Wybrzeże Gdańsk — Stal Rzeszów — 22:18 (12:8), Motor Lublin — Górnik Zagórze 22:18 (12:8), Górnik Jastrzębie — Mazur Ełk 27:13 (17:3), Olimpia Poznań — Victoria Wałbrzych 24:16 (14:6).

W tabeli prowadzi Olimpia Poznań przed Wybrzeżem Gdańsk.

Walny zjazd Kieleckiego OZPN

KIELCE. W sobotę w Kielcach obradował walny zjazd sprawozdawczo - wyborczy **KIELECKIEGO OKRĘGOWEGO ZWIĄZKU PIŁKI NOŻNEJ** poświęcony ocenie działalności tej organizacji w latach 1971—73 oraz wyborze władz sekcji piłki nożnej Wojewódzkiej Federacji Sportu.

Oceniany okres kadencji dotychczasowego zarządu Kiel. OZPN zyskał sobie pozytywną opinię działaczy reprezentujących wszystkie prawie kluby sportowe Kielecczyzny. Mimo poważnych trudności udało się uzyskać ogólny wzrost poziomu naszego piłkarstwa, szczególnie w klasach niższych. Mamy też reprezentanta okręgu w II lidze, którego interesy zostały uznane za pierwszoplanowe w całej działalności władz piłkarstwa. Była również mowa o najważniejszych sprawach dla przyszłości tej dziedziny sportu. Tu na pierwszy plan wysuwano konieczność poprawy poziomu szkolenia i koncentracji sił w tych sekcjach, które mają najlepsze możliwości dalszego awansu.

Wybrano delegatów na zjazd PZPN, którymi zostali: **K. Bukowski, J. Budźko i Z. Strzębalski** oraz **9-osobowy zarząd sekcji piłki nożnej WFS**, do którego weszli: **R. Antoniewicz, J. Budźko, A. Kędzierski, R. Lipko, E. Matus, C. Nawrocki. S. Sułowski, W. Stobiecki, J. Węgierek.** Władze sekcji ukonstytuują się w terminie późniejszym.

Wyjątkowo liczne grono działaczy otrzymało różnego rodzaju wyróżnienia. Trzej działacze: **K. Bukowski (Radom), J. Budźko (Kielce) i S. Kruszel (Ostrowiec)** wybrani zostali **honorowymi członkami Kiel. OZPN**, złote odznaki **„Zasłużonego działacza kultury fizycznej"** otrzymali: **Z. Embinger** (Ćmielów), **T. Buczek** (Starachowice), i **J. Mazur** (Kielce), srebrne: **R. Antoniewicz** (Radom), **S. Grosz** (Kielce), **B. Kaczmarski** (Kielce), **W. Kuś** (Zwoleń), **W. Mazur** (Kielce), **M. Wiśniewski** (Skarżysko). Ponadto wręczono złote odznaki WKKFiT, medale olimpijskie PZPN, złote i honorowe odznaki PZPN.

Udział w obradach wzięli statutowi delegaci członków Kieleckiego OZPN, przedstawiciele władz sportowych: zastępca sekretarza gen. PZPN F. Marmurowicz, przew. WKKFiT M. Chrapkiewicz, przew. WFS, W. Rutkowski oraz liczni goście i reprezentanci instytucji zainteresowanych piłkarstwem.

Dziś kolejny walny zjazd. Tym razem obradować będą działacze bokserscy.

Tytuł mistrza Polski juniorów i złoty medal na III OSM zdobyty przez zapaśnika Choresia jest dowodem dalszego rozwoju tej dziedziny sportu.

LIGA

Ruch liderem

Bez większych niespodzianek obeszło się w kolejnych spotkaniach o mistrzostwo I ligi. Zwracają uwagę niezbyt korzystne rezultaty niektórych naszych drużyn walczących w europejskich pucharach. Właśnie wobec środowych spotkań należało się spodziewać oszczędnej gry ze strony drużyn reprezentujących nas na europejskiej arenie. Mimo to porażka Legii w Szczecinie jest jednak nieco zaskakująca.

Czołówka tabeli jest dość wyraźna. Ruch, Wisła i Stal — to na razie najlepszy tercet. Dalej obserwujemy wyjątkowo wyrównaną rywalizację, w której o poszczególnych lokatach na razie częściej decydują bramki niż punkty.

Wisła — Zagł. S.	2:0
Gwardia — Zagł. Wł.	0:0
Szombierki — Stal	2:2
Górnik — Ruch	2:2
ROW — Polonia	1:1
Śląsk — Lech	2:0
ŁKS — Odra	2:0
Pogoń — Legia	1:0

1. Ruch	6	10	18—5
2. Wisła	6	10	10—3
3. Górnik	5	7	7—5
4. Legia	6	6	7—4
5. Stal	4	6	6—3
6. Śląsk	6	6	5—5
7. Odra	6	6	6—7
Pogoń	6	6	6—7
9. Lech	6	6	2—3
10. ROW	6	6	4—6
11. ŁKS	5	5	4—4
12. Szombierki	6	5	8—9
13. Gwardia	6	5	5—6
14. Polonia	6	4	5—10
15. Zagłębie W.	6	4	3—8
16. Zagłębie S.	6	1	0—10

Kolejna porażka Staru na boisku Wojkowic

WOJKOWICE. Górnik — STAR Starachowice 2:1 (2:0).

Bramki dla gospodarzy zdobyli: **Pietruszka i Sączek**, dla gości **Czarnecki**. Sędzia p. **Kluczewski** Kraków. Widzów 2 tys.

STAR: Orkisz — Buda, Bieda, Bagutowski, Lipiński — Krajewski, Zabiegała Blakiewicz — Kaczewski, Nowak, Czarnecki.

Pojedynek dwóch ostatnich drużyn w tabeli był bardzo zacięty. Gospodarze ze wszelką cenę pragnęli się pozbyć „czerwonej latarni" zaś goście jak mogli bronili się przed jej przejęciem.

Górnicy zaatakowali z miejsca spychając drużynę starachowicką do obrony. Goście grali dość nerwowo i gubili się w obronie własnej bramki. Toteż górnicy już do przerwy dwukrotnie umieślili piłkę w siatce drużyny FSC, co praktycznie biorąc równało się wygraniu meczu.

Starachowiczanie nie dali jednak za wygraną. Starali się dość często kontratakować. Czynili to w drugiej połowie częściej niż w pierwszej, ale i tak w tym czasie gospodarze panowali nad sytuacją i mieli przewagę. Jeden z wypadów starachowiczan przyniósł im wreszcie powodzenie. To dodało gościom sił do walki i przeprowadzili jeszcze kilka groźnych akcji starając się o wyrównanie. Obrońcy Wojkowic stanęli jednak na wysokości zadania. I w ten sposób starachowiczanie musieli przejąć niechlubne zadanie trzymania „czerwonej latarni". Na jak długo?

POŁUDNIE

Wisłoka — Jastrzębie	0:0
Tychy — Katowice	1:3
Niwka — Piast	1:1
Urania — Sparta	1:1
Garbarnia — Stal Rz.	0:0
Zastal — Bielsko	1:1
Metal — Stal S.W.	2:1

1. Urania	7	12	8—2
2. BKS	7	10	15—4
3. Metal	7	10	9—6
4. Tychy	7	9	16—6
5. Piast	7	9	11—4
6. Katowice	7	9	8—5
7. Stal Rz.	7	8	8—5
8. Sparta	7	7	5—4
9. Stal S.W.	7	6	6—7
10. Jastrzębie	7	6	4—5
11. Niwka	7	5	6—9
12. Wisłoka	7	5	1—8
13. Garbarnia	7	5	3—12
14. Wojkowice	7	4	7—16
15. Zastal	7	4	3—12
16. STAR	7	3	5—10

POŁNOC

Warta — Gwardia	0:0
Lechia — Włókniarz	1:1
Hutnik — Arka	1:1
Lublinianka — Stomil	1:0
Ursus — Stoczniowiec	0:1
Arkonia — Motor	0:0
Avia — Zawisza	1:0
Bałtyk — Widzew	0:2

1. Motor	7	10	8—4
2. Gwardia	7	10	7—4
3. Widzew	7	9	9—2
4. Arka	7	9	6—4
5. Stoczniowiec	5	8	7—2
6. Ursus	7	7	9—5
7. Lechia	6	7	6—3
8. Zawisza	7	7	7—6
9. Avia	7	7	6—7
10. Lublinianka	7	6	6—6
11. Bałtyk	7	6	7—5
12. Arkonia	7	6	6—9
13. Stomil	7	5	3—7
14. Włókniarz	7	4	4—8
15. Warta	7	4	6—15
16. Hutnik	6	3	5—11

Rekordowe strzelanie w klasie okręgowej

Najlepszy mecz niedzieli!

★★

KSZO Ostrowiec — BROŃ Radom 3:2 (1:1).

Bramki dla gospodarzy: w 18 min. samobójcza, w 48 min. z karnego i w 76 min. **Opałka**, dla gości w 32 min. samobójcza w 75 min. **Dybus**.

Sędzia p. **Kuchciński** z Kielc. Widzów 4,5 tys.

Było to bardzo interesujące pełne emocji i stojące na dobrym poziomie spotkanie. Oba zespoły walczyły z wielką ambicją i zaciętością. Momentami owa zaciętość była trochę za duża i dość często gra stawała się zbyt ostra. Sędzia musiał aż trzykrotnie używać „żółtych kartek". Otrzymali je **Wyrębkiewicz i Opałka** z KSZO oraz **Miłkowski** z Broni. Zwycięstwo hutników jest w pełni zasłużone, chociaż musieli na nie ciężko zapracować.

KSZO dopiero w drugiej połowie zagrało na poziomie jakiego oczekiwali kibice spychając gości do obrony. Cały zespół ostrowiecki walczył zacięcie, ale hutnicy dali się ponieść nerwom i tylko dlatego w pierwszej części spotkania nie byli tak skutecznym zespołem jak w drugiej kiedy to potrafili już przeprowadzać płynne i szybkie akcje. W zespole gospodarzy najlepiej grali: **Opałka, Wyrębkiewicz i Adamczak** po 4 pkt.

Broń walczyła w Ostrowcu bardzo dzielnie. Jednakże i radomskim metalowcom w pierwszej połowie nie udało się opanować nerwów i dlatego także ich obrona „popisała" się bramką samobójczą. Po zmianie stron radomianie broniąc się nadal potrafili groźnie atakować. W zespole Broni najlepsi **Siekański i Miłkowski** po 4 pkt.

Czarni nadal w formie

★

CZARNI Radom — BŁĘKITNI Kielce 2:1 (0:1).

Zdobywcy bramek: dla gospodarzy — w 52 min. **Bilski**, w 60 min. **Głowacki**, dla gości — w 20 min. **Majcherczyk**.

Sędzia p. **Węgierek** z Iłży. Widzów 1.500.

Zgodnie z oczekiwaniami oba zespoły zademonstrowały dobry poziom i byliśmy świadkami widowiska stojącego na dobrym poziomie. Z pewnością było tu więcej emocji i dobrych zagrań, niż na nieco wcześniejszym spotkaniu lidera. Choć goście znajdują się w tabeli dość nisko, to jednak byli groźnym rywalem i gospodarze musieli się solidnie napracować by odnieść zwycięstwo.

Czarni stanowili zespół wyrównany, grający bojowo i przeprowadzający wiele ataków kończonych strzałami. Nadal radomianie znajdują się w dobrej formie i wszystko wskazuje że na dobre zadomowili się w czołówce. Wczoraj w wyrównanej ich drużynie wybijali się **Różalski i Pysiak** — po 4. Gospodarze w ostatniej minucie mieli szansę zdobycia jeszcze jednej bramki, ale Muc przestrzelił rzut karny, chociaż w bramce stanął zawodnik, gdyż bramkarz gości doznał kontuzji.

Błękitni bardzo skutecznie realizowali założenia taktyczne podporządkowane utrzymaniem wyniku. Jednakże skuteczność gospodarzy była większa od umiejętności obronnych kielczan. Najlepszym zawodnikiem spotkania był bramkarz **Bartosiewicz** — 4,5, podobał się również **Mańko** — 4.

Od 4:0 do 4:3

★

NAPRZÓD Jędrzejów — STAL Końskie 4:3 (1:6).

Bramki dla Naprzodu zdobyli w 5 min. **Piskorz**, w 46 i 50 **Skorodzień**, w 70 **Magiera**, dla Stali w 78 min. **Wiaderny**, w 79 **Sztork**, w 82 **Jasiński**.

Sędzia p. **Jagusztyn** z Kielc. Widzów 1 tys.

Choćby tylko z powodu ilości bramek mecz był widowiskiem bardzo emocjonującym i ciekawym. Stal również na dobrym poziomie. W pierwszej połowie inicjatywa należała do gości, którzy grali nadspodziewanie składnie ale trochę za mało skutecznie i tylko dlatego prowadzili gospodarze. W drugiej połowie role się odwróciły. Przy stanie 4:0 gospodarze stali się mniej czujni i stracili aż trzy bramki w momencie kiedy wydawało się, że sami powinni jeszcze tyle zdobyć.

Naprzód miał w tym meczu dwa różne okresy gry. Słaby jak w ostatnich meczach, do przerwy i zupełnie dobry w drugiej części spotkania. Przez pół godziny jędrzejowianie grali na poziomie dawno tu nie oglądanym. W zespole gospodarzy wyróżnili się — **Skorodzień, Czajor i Gomuła** — po 4.

Stal zaskoczyła jędrzejowskich kibiców dość przyjemnie. Już w pierwszej połowie goście mogli prowadzić. Słowa uznania należą się ich napastnikom za umiejętne wykorzystywanie błędów obrony w końcowych minutach spotkania i za bojową postawę do końca meczu. Najlepszy — **Bogacki** — 4.

Lider nie zachwycił

RADOMIAK Radom — ORLICZ Suchedniów 3:0 (1:0).

Zdobywcy bramek: w 37 min. samobójcza, w 66 min. **Osuch** z karnego, w 72 min. **Pomagalski**.

Sędzia p. **Włoskowicz** ze Starachowic. Widzów 4 tys.

To było słabe spotkanie i nie przyniosło widzom większych emocji, chociaż zdobyto trzy bramki. Większość licznych akcji gospodarzy kończyła się jednak na przedpolu bramkowym gości. Napastnicy radomscy marnowali liczne okazje do podwyższenia wyniku.

Radomiak, jak na lidera, zagrał trochę poniżej swego normalnego poziomu. To prawda, iż przeciwnik nie był zbyt wymagający, ale od drużyny znajdującej się na czele tabeli trzeba przecież wymagać więcej, niż od innych. Najlepszymi zawodnikami Radomiaka byli — **Szych i Kosiec** po 4 pkt. Ponadto **Chęć** został ukarany przez arbitra „żółtą kartką".

Orlicz ograniczał się do obrony przeprowadzając jednak co jakiś czas kontrataki. Były one anemiczne i nie miały szans powodzenia. Najlepsi piłkarze gości — **Pająk i Palgan** po 4.

Sparta nie rezygnuje

SPARTA Kazimierza Wielka — PROCH Pionki 3:2 (2:1).

Bramki dla gospodarzy: **Smiałek** 21 i 34 min. **Kuś** w 75 min. dla gości **Grosiak** w 38 i 76 min.

Sędzia p. **Solnica** z Kielc. Widów 500.

Dość interesujące było dla widzów to spotkanie. Sporo ilość bramek i bardziej ambitna gra gospodarzy przyniosła im skuces w spotkaniu z zespołem, który przecież szczyci się tytułem mistrza okręgu. Może to zwycięstwo odwróci złą passę kazimierzan?

Sparta zasługuje tym razem na uznanie za skuteczność akcji ofensywnych. Gospodarze grali składniej od gości stwarzając więcej groźnych sytuacji podbramkowych. O zwycięstwie kazimierzan, przy wyrównanym poziomie obu zespołów, zadecydowała lepsza gra drugiej linii, w której wyróżnili się **Sitko i Skowron** po 4 pkt.

Proch walczył ambitnie i był równorzędnym rywalem gospodarzy. Jednakże brak niektórych czołowych zawodników daje się we znaki. Najlepszym zawodnikiem gości był zdobywca bramek **Grosiak** — 4.

Nie było co oglądać

KORONA Kielce — PILICA Koniecpol 3:0 (1:0).

Bramki zdobyli: **Herman** w 40 min., **Majdzik** w 78 i 83 min.

Sędzia p. **Kapłański** Skarżysko. Widzów 2 tys.

Mimo zdecydowanego zwycięstwa swego zespołu kibice Korony nie mogli być zadowoleni z przebiegu spotkania. Był to najsłabszy mecz z rozegranych dotąd w Kielcach na stadionie przy ul. Mielczarskiego. Być może, iż słabość przeciwników zdemobilizowała kielczan, ale to nie jest usprawiedliwienie.

Korona grała chaotycznie. W akcjach kielczan nie było składności i myśli przewodniej. Gospodarze nadal eksperymentują ze składem. Tym razem w drugiej linii grał dotychczasowy stoper Majdzik, który miał szczęście w strzałach zdobywając dwie bramki.

Pilica pokazała się w Kielcach ze złej strony. Goście prezentują słaby poziom a ponadto nie potrafią się zachować sportowo. Chcieli nawet opuścić boisko mając pretensje do arbitra. Ten rzeczywiście miał bardzo słaby dzień.

TABELA

1. Radomiak	10	18	23—3
2. Korona	10	14	15—4
3. Czarni	9	13	13—5
4. KSZO	9	12	15—6
5. Naprzód	10	11	10—8
6. Broń	9	10	15—13
7. Granat	9	9	6—13
8. Proch	9	8	14—17
9. Orlicz	9	8	9—14
19. Stal	9	7	9—16
11. Błękitni	9	6	10—10
12. Kozienice	9	6	5—7
13. Ruch	8	6	10—14
14. Pilica	9	6	4—13
15. Sparta	9	4	7—25

Najlepsi

10 kolejka spotkań klasy okręgowej przyniosła wyłącznie zwycięstwa gospodarzy. Zdarzyło się to w obecnych rozgrywkach po raz pierwszy. Również pierwszy raz było tak dużo bramek, aż 25 z czego 18 zdobyli gospodarze. Średnia ponad 4 bramki w jednym meczu zdarza się na naszych boiskach wyjątkowo rzadko. Trzy bramki samobójcze, to również dość rzadkie zjawisko. Spotkania oglądało 13.5 tys. widzów.

NAJLEPSI STRZELCY

Po 10 kolejkach spotkań czołówka tabeli strzelców jest następująca:

7 — **Jung** Korona
6 — **Osuch** Radomiak
5 — **Cybulski** Broń
4 — **Lewikowski** Proch, **Grosiak** Proch, **A. Mamla** Ruch, **Wyrębkiewicz** KSZO, **Opałka** KSZO, **Gromulski** Błękitni.
3 — **Bajon** Błękitni, **Gniady** Broń, **Pysiak** Czarni, **Głowacki** Czarni, **Chęć** Radomiak, **Jaśkiewicz** Radomiak, **W. Mamla** Ruch, **Pająk** Orlicz, **Bogacki** Stal, **Jasiński** Stal, **Piskorz** Naprzód, **Magiera** Naprzód, **Kuś** Sparta.

NAJLEPSI ZAWODNICY

29 — **Czajor** Naprzód
26 — **Różalski** Czarni
21 — **Palgan** Orlicz, **Miłkowski** Broń
20.5 — **Bajon** Błękitni
20 — **Majdzik** Korona
17 — **Rojek** Kozienice
16,5 — **Bogacki** Stal, **Wyrębkiewicz** KSZO
16 — **Osuch** Radomiak, **Nowak** Błękitni, **Opałka** KSZO

Nie wiedzie się naszym piłkarkom

II LIGA

KIELCE. Korona Kielce — Wanda Kraków 9:15 (5:8) i 13:15 (8:6). Bramki dla Korony zdobyły: **Ziółkowska** 4—2, **Buchniewicz** 3—1, **Pisarczyk** 2—3, **Młodawska** 0—4, **Dereniewicz** 0—1, **Durlik** 0—1, dla krakowianek **Dziuba** 4—4, **Buchacz** 4—4, **Fedorowicz** 3—1, **Walczyk** 3—3, **Pajączkowska** 1—0, **Tomeczko** 0—2, **Brzewska** 0—1.

Rywalem Korony w trzeciej kolejce rozgrywek był renomowany zespół Wandy, w barwach którego gra aktualna reprezentantka Polski Walczyk. Ona też kierowała grą swojej drużyny. Z jej zagrań padła większość bramek. Mimo że ze spotkaniami z zespołem Wandy trudno było wiązać nadzieje punktowe, dziewczęta Korony były o krok od sprawienia miłej niespodzianki. Drugi mecz zagrały bardzo ambitnie, przysparzając tym wiele kłopotów słabiej w tym dniu dysponowanym rywalkom. W pewnym momencie drużyna Korony prowadziła nawet czterema bramkami, a na pięć minut przed końcem spotkania jeszcze dwiema. Niestety, kilka błędów mało jeszcze doświadczonych piłkarek i realne zwycięstwo, przepadło. Dodać trzeba, że piłkarki Kielc nie wykorzystały dwóch rzutów karnych.

W pozostałych meczach uzyskano wyniki: **Start Łódź — AZS Warszawa 14:9 (11:2) i 13:8 (8:3), Przemysław Poznań — Piotrcovia 11:9 (1:4) i 12:10 (5:5).**

RZESZÓW. **AZS Rzeszów — Naprzód Jędrzejów 17:15 (11:6) i 11:9 (5:3).** Najwięcej bramek uzyskały: dla **AZS Ostrowska** 9—4, dla gości **Kołkowska** 5—2.

Nie wykorzystały szans piłkarki Jędrzejowa i z wyprawy do Rzeszowa wrócą bez punktu. Szczególnie blisko szczęścia były zawodniczki Naprzodu w pierwszym meczu. Niestety słaba postawa w pierwszej połowie przekreśliła nadzieje. Wielka ambicja jaką zespół zaprezentował po przerwie zmniejszyła wprawdzie wysokość porażki, ale jej nie odwróciła. Drużyny naszego okręgu nadal zajmują ostatnie miejsca w tabeli.

III LIGA

WOLICA. Świt Wolica — Cracovia II 11:11 (6:5) i 14:9 (5:4). Bramki zdobyły: **Z Musiał** 3—8, **St. Kwiecień** 3—6, **H. Grajek** 2—0, **H. Kwiecień, Z. Kurtek, J. Grajek** po 1—0.

Wolczanki wywalczyły trzy punkty w spotkaniach z bardzo silną drużyną krakowską.

PIOTRKÓW. Concordia — Broń Radom 24:20 (12:10).

PIOTRKÓW. Concordia — Budowlani Kielce 24:15 (8:8).

KIELCE. Korona Kielce — Wawel Kraków 13:16 (8:10) i 24:26 (15:11). Bramki zdobyli: dla Korony **Piotrowicz** 2—6, **Trzmiel** 1—3, **Bącal** 3—2, **Łański** 2—3, **Klimczyk** 1—2, **Dziurzyński** 0—1, **Tłuczyński** 1—5, **Śladkowski** 0—2, **Wieczorek** 7—0, **Boszczyk** 1—0, dla gości najwięcej **Gęgotek** 4—11, **Reubenbauer** 4—2.

Wykorzystując przerwę w rozgrywkach, piłkarze drugoligowej Korony podejmowali krakowski zespół ekstraklasy