1 zł

# Słowo Ludu

TWOJA GAZETA CODZIENNA

WTOREK
14 LISTOPADA 2000 R.

KIELCE
NR INDEKSU 350-400
ROK LI NR 264 (15468)
www.slowoludu.com.pl



**Tragedia w sercu Alp**

*Czytaj na stronie 5*

**Jutro ze „Słowem" specjalny dodatek**

## Tlenowa terapia

Fot. PAP/T. Gzell

W Warszawie otwarto wczoraj Centrum Terapii Tlenowej. Do „Barów Tlenowych", bardzo popularnych na zachodzie Europy, przychodzą ci, którzy chcą odtruć organizm, a także uaktywnić siły witalne i odpornościowe stosując terapię tlenową.

## Przyjechał Ramazotti

Fot. PAP/PAT

Popularny włoski piosenkarz **Eros Ramazotti** przyjechał wczoraj do Polski. Gwiazdor gościł m. in. w Telewizji Polskiej, dla której nagrywał specjalny koncert.

Redukcje etatów w szkołach ponadgimnazjalnych

# NAUCZYCIEL DO WRZEŚNIA

***Od września zniknie co czwarty etat nauczycielski w szkołach zawodowych i liceach.***

Powodem tak drastycznego obniżenia liczby etatów jest kolejny etap reformy edukacji. W przyszłym roku nie będzie naboru do pierwszych klas szkół średnich. Uczniowie zamiast do zawodówek i liceów pójdą do trzecich klas gimnazjów. Według wyliczeń MEN oznacza to, że na około 150 tysięcy nauczycieli ze szkół ponadgimnazjalnych w całym kraju, problem z zatrudnieniem może mieć około 40 tysięcy osób. A już teraz coraz więcej pedagogów trafia na zasiłki dla bezrobotnych. W Powiatowym Urzędzie Pracy w Kielcach, według podsumowań z czerwca, jest zarejestrowanych 521 nauczycieli. To o ponad 70 osób więcej niż pół roku wcześniej. Największa grupa to specjaliści od nauczania początkowego, przedszkolnego i pedagodzy szkolni.

Ministerstwo Edukacji Narodowej przed kilkoma dniami przedstawiło propozycje pomocy dla zwalnianych. Jedna to wydłużenie odpraw dla nauczycieli mianowanych z 6 do 12 miesięcy. Druga - objęcie dodatkowymi osłonami pedagogów, którzy przepracowali już 25 lat. Kolejnym sposobem na redukcje mają być zmiany specjalności. Chodzi m.in. o zdobywanie kwalifikacji do uczenia nowego przedmiotu - przedsiębiorczości, która pojawi się w liceach.

Do ratunkowych propozycji rządu pedagodzy podchodzą sceptycznie. - Nie wiem, czy uda się przekwalifikować np. nauczycieli przedmiotów zawodowych - mówi **Andrzej Łyczak**, prezes Okręgu Świętokrzyskiego ZNP. - Gdyby MEN przedstawiło swoje propozycje na etapie wdrażania reformy, byłoby to łatwiejsze. Teraz zostało już niewiele czasu.

W alarmujące wyliczenia MEN nie do końca wierzą jeszcze samorządy. Same albo jeszcze nie obliczyły, ile etatów ubędzie w szkołach, albo zapewniają, że zwolnią niewielu nauczycieli. - Ze wstępnych przymiarek wynika, że zwolnienie grozi góra 7 - 8 osobom - twierdzi **Cezary Berak**, członek Zarządu Powiatu starachowickiego do spraw edukacji. - Na 445 etatów to naprawdę niewiele.

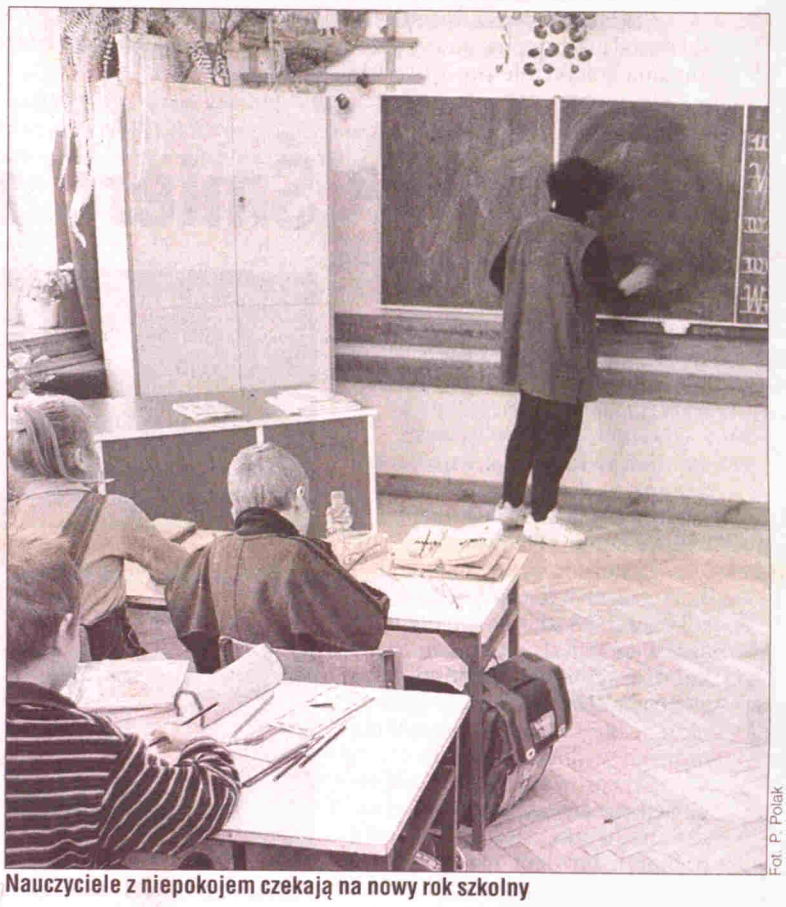

Fot. P. Polak

**Nauczyciele z niepokojem czekają na nowy rok szkolny**

Samorządowcy liczą na to, że sporo pedagogów skorzysta z prawa do wcześniejszej emerytury. - Będziemy też prosić władze gminne, żeby zatrudniły zwalnianych nauczycieli w gimnazjach - zapowiada **Maciej Kuszewski**, kierownik Wydziału Oświaty Starostwa Powiatowego w Ostrowcu Świętokrzyskim.

Zdaniem ministerstwa, wrześniowy kryzys mogą częściowo rozładować właśnie gimnazja. Powstanie trzecich klas w szkołach tego szczebla oznacza, że pojawią się nowe etaty. Ale - jak zauważają związkowcy z ZNP - nikt nie może zapewnić, że zwalniani nauczyciele znajdą zatrudnienie w gimnazjach. - Ministerstwo na własne życzenie pozbyło się tych szkół na rzecz samorządów - uważa **Sławomir Broniarz**, prezes Zarządu Głównego Związku Nauczycielstwa Polskiego. - Teraz rząd powinien dać tym samorządom pieniądze na rozwinięcie różnych zajęć dodatkowych: kółek zainteresowań, świetlic, opieki w czasie dowożenia uczniów do szkół. To być może pozwoliłoby rzeczywiście zagrożonym nauczycielom zostać na „rynku edukacyjnym".

(br, mow)

Na wczorajszym spotkaniu z premierem **Jerzym Buzkiem** ZNP domagał się, aby pieniądze, które mają być przeznaczone na osłony i odprawy dla nauczycieli zostały wydzielone w budżecie państwa jako rezerwa celowa. - Inaczej zostaną utopione w natłoku innych wydatków - twierdzą związkowcy. - A nas czeka „czarny wrzesień".

## Skarby Świętego Mikołaja

*Kochane dzieci!!!*

*Jadę do was na naszą zabawę „Skarby Świętego Mikołaja". Wiozę worki z prezentami. Czekam na wasze listy z kolorowymi rysunkami. Niedługo się zobaczymy.*

*Wasz Mikołaj*

Do redakcji „Słowa Ludu" docierają listy od dzieci czekających na spotkanie z Mikołajem. Niektóre są dramatyczne, opisują biedę i domy, w których nie będzie prezentów. Właśnie z myślą o tych dzieciach już po raz ósmy organizujemy „Skarby Świętego Mikołaja". Pomaga nam kielecka Chorągiew ZHP i sponsorzy. W ufundowaniu paczek pomogą „Echo Investment", „Pia Piasecki", hipermarket „real", „Wodociągi Kieleckie", Wojewódzki Związek Rolników, Kółek i Organizacji Rolniczych oraz posłowie Henryk Długosz (SLD) i Mirosław Pawlak (PSL). Wciąż czekamy na kolejnych przyjaciół, gotowych ofiarować maluchom odrobinę radości.

## Ciuchcia na żyletki

***Znana w całym regionie jędrzejowska ciuchcia „Ponidzie" upada. Wbrew wcześniejszym zapowiedziom samorząd nie zamierza jej przejąć od PKP.***

Od początku listopada ponad 20 pracowników ciuchci „Ponidzie" siedzi w domach i dostaje 60 procent pensji. Wkrótce wszyscy dostaną wypowiedzenia. Samorząd, który jeszcze niedawno deklarował zainteresowanie przejęciem ciuchci wycofał się.

*Czytaj na stronie 2*

## Prawa konsumenta

***Dziś głośny telefon poświęcony prawom konsumenta***

Od 12 do 14 przy telefonie „Słowa Ludu" w Kielcach nr 344-48-16 obecny będzie **Stanisław Kamiński**, miejski rzecznik konsumentów, w Radomiu natomiast pod numerem 362-37-36 **Dorota Mąkosa-Onuoha**, przedstawicielka Oddziału Federacji Konsumentów. Zapraszamy naszych Czytelników do rozmów, także pytań o prawa konsumenckie. Kupiłeś bubel i masz problemy z jego reklamacją? Nie jesteś zadowolony z jakości usługi? Zadzwoń! Postaramy się doradzić i pomóc!

radio TAK
W RADIU TAK!
Raiffeisen BANK
Bezpośrednia transmisja z meczu piłki ręcznej Pucharu Zdobywców Pucharu
KAUSTIK WOŁGOGRAD - STRZELEC LIDER MARKET
era GSM
Słuchaj nas w sobotę 18.XI.2000 r., o godz. 14.
Specjalnie dla Was, na żywo komentuje Artur Świtoń.
Do usłyszenia na: 98,0 i 106,5 FM
2246/kr

OKNA
SUPERCENY
PCV - DREWNO
ODBIÓR NATYCHMIASTOWY
AKPOL okna dachowe
Kielce, ul. Batalionów Chłopskich 77, tel./fax 345-71-91, 345-54-27
Końskie, ul. Kielecka 3, tel. 372-32-92
Jędrzejów, ul. Strażacka 5, tel. 38-620-01
Busko Zdrój, ul. Objazdowa 6, tel. 378-80-94
403zz

http://sbc.wbp.kielce.pl/

WTOREK - 14 LISTOPADA

**Wschód słońca 7.10**
**Imieniny: Rogera, Serafina**
**Zachmurzenie umiarkowane**

**Prognoza pogody:** w ciągu dnia pogodnie z niegroźnymi chmurami, bez opadów. Ciepło. Temperatura maksymalna od 13 do 15 st. Wiatr słaby i umiarkowany, chwilami może być porywisty, z południa. W nocy pogodnie. Bez opadów. Temperatura minimalna od 2 do 5 st. Lokalnie mgła. Wiatr słaby i umiarkowany z kierunków południowych, z przewagą południowo-zachodniego.

**Sytuacja baryczna:** Polska znajduje się na skraju wypełniającego się niżu znad Morza Norweskiego. Z południowego zachodu, znad Morza Śródziemnego napływa coraz cieplejsza masa powietrza.

**Sytuacja biometeorologiczna:** niekorzystna, wystąpi zakłócenie czasu reakcji, utrzyma się zwiększona skłonność do przeziębień oraz infekcji dróg oddechowych.

**Uwaga kierowcy:** widzialność rano lokalnie zmniejszona, a nawierzchnie dróg miejscami mokre. Dniem warunki drogowe dobre.

**GRY LICZBOWE**

**Numerek: 24 (2, 20, 38, 40)**

**Multilotek: 5, 6, 9, 13, 16, 17, 20, 21, 22, 25, 39, 47, 52, 57, 60, 61, 62, 65, 66, 68**

## W SKRÓCIE

KIELCE. Do budynku opuszczonego przez kielecki I Urząd Skarbowy wprowadzi się Izba Skarbowa - potwierdził jej wicedyrektor Stanisław Kita. Tym samym zaprzeczył krążącym w Kielcach pogłoskom, jakoby budynek przy ul. Wesołej miał przejść w posiadanie kieleckiej kurii diecezjalnej (lenar)

Starostwo nie zamierza przejąć ciuchci

# Express „Ponidzie" pojedzie na żyletki?

***JEDRZEJÓW. Jeśli w ciągu najbliższych dni nie znajdą się chętni na przejęcie ciuchci „Ponidzie", kolejka pójdzie na złom.***

Od 1 listopada 21 pracowników ciuchci siedzi w domach i w ramach świadczeń socjalnych pobiera 60 proc. pensji. Wkrótce wszyscy dostaną wypowiedzenia. Ostatnia grupa inwentaryzuje tory i sprzęt, który PKP chce przekazać samorządowi, zgodnie z wcześniejszymi ustaleniami.

Starosta **Tadeusz Świerczyński** dostał już wstępną umowę przekazania kolejki, ale starostwo nie kwapi się z podjęciem decyzji. - Na posiedzenia Zarządu Powiatu rozmawialiśmy na ten temat z prawnikami. Nie widzą oni możliwości przejęcia ciuchci, bo starostwo nie ma w swoich zadaniach usług transportowych i nie może prowadzić działalności gospodarczej - powiedział Tadeusz Świerczyński.

Ta wypowiedź kompletnie zaskoczyła załogę ciuchci. Jeszcze niedawno samorządowcy twierdzili, że trzeba dołożyć wszelkich starań, by przejąć tę wyjątkową atrakcję turystyczną i np. powołać specjalny zakład do jej prowadzenia.

- Jest ustawa o restrukturyzacji kolei, ale nie ma przepisów wykonawczych. Nie wiadomo więc, czy znajdą się pieniądze na pomoc dla samorządów, które przejmą wąskotorówki. Mimo to uważam, że przy dobrej woli można utrzymać kolejkę - mówi **Franciszek Wołodźko**, członek Zarządu Województwa Świętokrzyskiego.

Naczelnik kolejki, **Edward Choroszyński** nie podziela tego optymizmu. - To początek końca. Jeżeli natychmiast nie zapadną jakieś decyzje, w kilka miesięcy kolejka pójdzie na złom, a złodzieje rozkradną resztę - mówi.

BEATA ZNOJKOWA

## Radni dostaną więcej

***ŚWIĘTOKRZYSKIE. Średnio o 65 złotych wzrosną diety radnych wojewódzkich - zdecydowali wczoraj sami... radni sejmiku.***

Jak twierdzą zainteresowani zmiana to nie podwyżka, a jedynie regulacja płac wynikająca z ustawy o samorządzie.

Przewodniczący sejmiku będzie otrzymywał teraz dietę w wysokości 2123 zł, wiceprzewodniczący - 1900 zł, przewodniczący komisji sejmiku - 1788 zł, jego zastępca - 1609 zł, a „szeregowy" radny - 1453 zł (dotychczas dieta radnych wynosiła 1400 zł).

Przeprowadzona wczoraj regulacja nie dla każdego musi oznaczać podwyżkę. Dotychczas radni pobierali bowiem nie tylko zryczałtowaną miesięczną dietę, ale także zwrot kosztów podróży. Teraz na posiedzenia komisji czy sesje przyjeżdżać będą za pieniądze z diety.

Radni-parlamentarzyści, w tym przewodniczący sejmiku **Henryk Długosz**, nie pobierają pieniędzy z samorządu województwa (zgodnie z ustawą przysługuje im tylko jedna, parlamentarna dieta). Sejmikowych diet nie dostają także radni - członkowie Zarządu Województwa, którzy za swoją pracę otrzymują wynagrodzenie z Urzędu Marszałkowskiego.

(sin)

# Śmierć za zakrętem

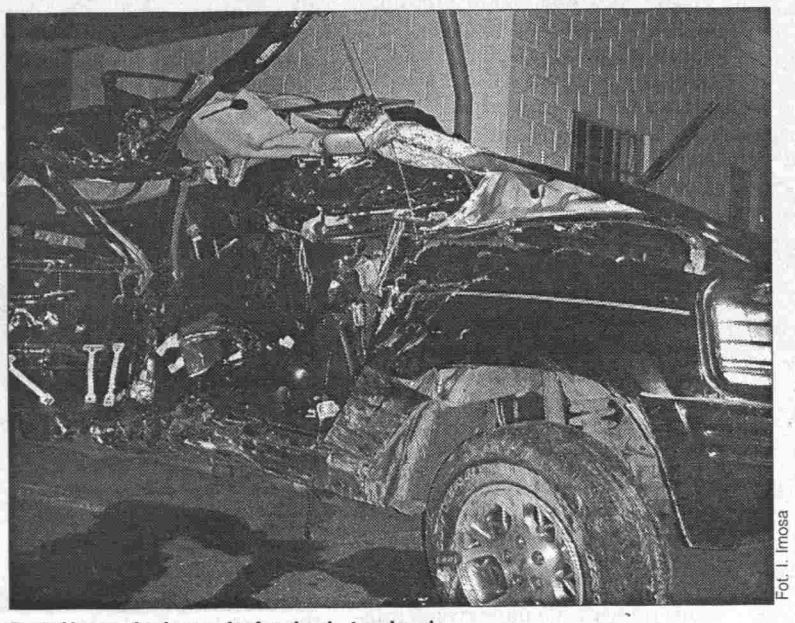
Fot. I. Imosa

**Podróż smochodem zakończyła się tragicznie**

***BUSKO. 42-letnia pasażerka jeepa zmarła w wyniku obrażeń doznanych w wypadku, do jakiego doszło we wsi Młyny.***

Wypadek wydarzył się w niedzielę późnym wieczorem na łuku szosy krajowej nr 73 w okolicach starego młyna. Jeep, który prowadził mąż tragicznie zmarłej, uderzył w przydrożne drzewo. Kierowca (właściciel jednego z największych w regionie sklepu z bronią i artykułami myśliwskimi) z obrażeniami ciała trafił do szpitala.

Łuk drogi w Młynach ma bardzo złą sławę. W ciągu ostatnich kilku lat doszło tu do serii wypadków, w tym wielu śmiertelnych. Po wypadku, w którym zginął ordynator jednego z oddziałów Szpitala Rejonowego w Chmielniku, służby drogowe wycięły trzy topole rosnące przy zakręcie, a szosa otrzymała nową nawierzchnię, zwiększającą przyczepność kół. Przy trasie pozostało jednak wiele starych topól i właśnie w jedną z nich uderzył w niedzielną noc jeep.

(imi, zo)

## Z pistoletem do turysty

***BODZENTYN. Już drugi raz nieznani sprawcy napadli na szlaku Bodzentyn-Święta Katarzyna-Łysica na turystów.***

W niedzielę około godziny 15.45 dwóch mężczyzn napadło na turystę, który szedł świętokrzyskim szlakiem. Napastnicy grozili użyciem broni, która wyglądem przypominała pistolet. Żądali pieniędzy. Turysta oddał im 30 złotych. Kilka tygodni wcześniej w identyczny sposób napadnięto w okolicach Bodzentyna na parę innych turystów. (MAC)

## Uwięzieni w sklepie

***KIELCE. Straż pożarna uwalniała wczoraj zamkniętych w sklepie właścicieli.***

Trzynasty, choć nie piątek, okazał się pechowy dla właścicieli małego sklepiku, znajdującego się w jednym z wieżowców osiedla Na Stoku - ma dowcipni osobnicy zamknęli ich wewnątrz sklepu na klucz. Próby samodzielnego uwolnienia nie powiodły się i zaalarmowane małżeństwo wezwało przez telefon komórkowy straż pożarną. (zi)

## „Nowiny" zwalniają

***NOWINY. Około 200 osób zwolniono w ciągu pół roku Cementownia „Nowiny".***

Z około 200 pracowników, którzy mają odejść z pracy, większość to nisko wykwalifikowani robotnicy, operatorzy maszyn i pracownicy utrzymania ruchu.

Zwolnienia grupowe zostały uzgodnione ze związkami zawodowymi i jak twierdzi prezes firmy, **Krzysztof Koc**, większość umów o pracę będzie rozwiązywanych na zasadzie porozumienia stron. Dzięki temu pracownicy otrzymają odprawy w wysokości 30 - 50 tys. zł. Ponadto cementownia oferuje im szkolenia i pomoże w ułożeniu własnej firmy. (lenar)

radio TAK 106,5 FM

Od 6.00 do 9.00 DZIEŃ DOBRY NA DOBRY DZIEŃ
W programie do wygrania BUDZIK RADIA TAK !!!
Twoje poranne samopoczucie sprawdzi **Marcin Janaszek**
Zadzwoń do nas !!!
Tel. 362-22-00 i 362-23-00
LISTA TAK
Najlepsza lista przebojów w tym Układzie Słonecznym startuje dla Was dzisiaj o 20.00.
Zaprasza **Sławek Grodziński**
DO USŁYSZENIA NA: 98,00, i 106,5 FM

Żonie Pani **KRYSTYNIE MARSZYCKIEJ**
**oraz synom JACKOWI i GRZESIOWI**
wyrazy szczerego współczucia z powodu śmierci
**MĘŻA i OJCA**
składają
Zarząd i Pracownicy Hanpik sp. z o.o. w Kielcach
1365/rg

Żonie Pani **KRYSTYNIE MARSZYCKIEJ**
**synom JACKOWI z ŻONĄ**
**i GRZESIOWI oraz RODZINIE**
wyrazy głębokiego żalu i współczucia z powodu śmierci
**MĘŻA i OJCA**
składają
Zarząd i pracownicy Alma Alpinex SA w Kielcach
1368/rg

Pani **KRYSTYNIE MARSZYCKIEJ**
**oraz synom JACKOWI i GRZESIOWI**
wyrazy szczerego współczucia z powodu śmierci
**MĘŻA i OJCA**
składa
Rada Nadzorcza Alma Alpinex SA w Kielcach
1367/rg

Pani **KRYSTYNIE MARSZYCKIEJ**
**oraz synom JACKOWI i GRZESIOWI**
wyrazy głębokiego żalu i współczucia z powodu śmierci
**MĘŻA i OJCA**
składają
współwłaściciel i pracownicy P.W. „ALMA" s.c. w Kielcach
1365/rg



http://sbc.wbp.kielce.pl/

Kielczanie chcą zlikwidować krajową listę wyborczą

# Dla kogo mandat

***Lista krajowa to wyborcze oszustwo trzeba ją zlikwidować - uważają członkowie komitetu inicjatywy obywatelskiej. Wczoraj pojechali do Sejmu.***

Szefem komitetu jest **Sławomir Kopyciński**, członek Zarządu Miasta Kielce i radny SLD. - Z listy krajowej dostaje się do parlamentu 69 osób. O tym, kto znajdzie się na liście decyduje kilka osób. To sprzeczne z konstytucją, która mówi, że naród sprawuje władzę bezpośrednio, bądź przez swoich przedstawicieli, a są nimi parlamentarzyści. Powinni być wybierani przez wyborców, a nie partyjnych kolegów - mówi. Zapewnia, że nie jest reprezentantem żadnej partii ani organizacji.

Pomysł kielczan ma duże szanse na powodzenie w Sejmie. Nie używałbym tak ostrych słów, jak „wyborcze oszustwo", ale w pełni zgadzam się z przedstawicielami komitetu. Jeżeli poproszą mnie o podpis pod tą inicjatywą, chętnie go tam złożę - deklaruje poseł **Michał Kamiński**, rzecznik prasowy ZChN.

Za likwidacją jest też **Grzegorz Walendzik**, poseł AWS. - Dla mnie lista krajowa mogłaby nie istnieć. W tych pretensjach jest wiele prawdy - mówi. Jednak nie wie, czy podpisałby się pod tym projektem. - Jestem członkiem AWS. Nie wiem jakie Akcja zajmie stanowisko. Nie można wybiegać przed szereg - argumentuje.

**Marek Sawicki**, poseł PSL twierdzi , że stronnictwo od półtora roku zabiega o likwidację listy krajowej w Sejmie. - To co wydarzyło się w Kielcach jest dla nas dodatkowym argumentem - mówi. Inicjatywę komitetu popiera również poseł **Henryk Długosz** (SLD).

Jednak nie wszystkim pomysł kielczan przypadł do gustu. Warszawski poseł SLD **Maciej Poręba** dostał się do parlamentu z listy krajowej. Głosowało na niego 495 osób. - Istnienie listy krajowej będzie przedmiotem debaty sejmowej za dwa tygodnie. Co sądzę o tym osobiście? To trudne do wyartykułowania - mówi.

Poręba nie jest rekordzistą. Przed nim znajduje się czterech posłów, którzy dostali mniej głosów od niego, a reprezentują naród w parlamencie. Wśród nich znajduje się poseł **Witold Nieduszyński** (AWS), który startował w wyborach parlamentarnych w Kielcach (411 głosów). Dzwoniliśmy wczoraj do jego biura parlamentarnego (adres jest w informatorze „Sejm Rzeczypospolitej Polskiej III kadencji"). - Jego już tu nie ma od dwóch lat - dziwi się mężczyzna w słuchawce. Gdzie możemy go znaleźć? - A bo ja wiem?

BEATA RYŃ

Przedstawiciele komitetu zawieźli do Warszawy 1200 podpisów potrzebnych do oficjalnego powołania komitetu inicjatywy obywatelskiej. Marszałek ma 14 dni na zweryfikowanie podpisów. Jeśli wszystko będzie w porządku, to dostaną trzy miesiące na zebranie 100 tys. podpisów. Dopiero, gdy to zrobią będą mogli złożyć w Sejmie projekt ustawy jako inicjatywy poselskiej. Komitet ma swoją stronę w Internecie (www.kiu.pru.pl).

## Według Sawki

# Nie ma konfliktu

Rozmowa z **Leszkiem Bugajem**, przewodniczącym Rady Świętokrzyskiej Regionalnej Kasy Chorych.

Fot. P. Polak

**Dyrektorzy kieleckich szpitali i Zarząd Świętokrzyskiej Regionalnej Kasy Chorych zarzucają Panu ujawnienie poufnych informacji dotyczących wysokości kontraktów placówek.**

- Kilka miesięcy temu opublikowany został projekt restrukturyzacji opieki zdrowotnej w województwie świętokrzyskim. W tym dokumencie znajdują się bardzo szczegółowe informacje dotyczące finansów każdej placówki. Dyrektorzy i samorządowcy poczytali, porównali i niektórzy doszli do wniosku, że są skrzywdzeni.

**A są skrzywdzeni?**

- Mają prawo tak się czuć.

**Co ich najbardziej wzburzyło?**

- Różnice w poziomie finansowania; sięgające nawet 30 procent.

**Ale są przecież lepsze i gorsze szpitale...**

- Nie chodzi o to, by wszyscy mieli po równo, ale by były jasne, czytelne kryteria finansowania. Szpital w mieście powiatowym, na przykład w Ostrowcu nie powinien być gorzej traktowany od podobnego w mieście wojewódzkim.

**I na tym tle doszło do konfliktu między panem a zarządem Kasy?**

- Nie ma żadnego konfliktu. Jest natomiast próba rozdmuchiwania całej sprawy. Gdy w grę wchodzą pieniądze, zawsze rodzą się emocje. Szczególnie wtedy, gdy jest ich za mało. I dlatego w tej sytuacji powinniśmy rozsądnie wydać każdą złotówkę, a każdy ubezpieczony powinien mieć zapewniony jednakowy standard świadczeń medycznych - niezależnie od miejsca zamieszkania.

Rozmawiała
MAŁGORZATA ŻARNOWSKA

Recepta na problemy firmy?

# Daewoo na wieś

***W ciągu dwóch dni w woj. świętorzyskim zgłosiło się kilkunastu rolników, którzy chcą kupić samochody daewoo korzystając ze specjalnej linii R.***

Rolnicy będą mogli kupować nowe samochody nie tylko 7 proc. taniej, ale korzystać także z tzw. promocji czasowej proponowanej w danym dniu. Takie zasady uzgodniono w umowie zawartej kilka dni temu przez Krajowy Związek Rolników, Kółek i Organizacji Rolniczych i koncern Daewoo FSO Motor w Polsce.

Obie strony nie kryją, że warunki są dla nich bardzo korzystne. Wszystkie typy samochodów, m.in. lublin, C15 berlingo, polonez truck i combi produkowanych przez polski oddział koncernu, po preferencyjnych cenach będą mogli kupować rolnicy, firmy i osoby bezpośrednio związane z działalnością rolniczą.

Mieszkańcom wsi, którzy chcą skorzystać z tej propozycji pomoc finansową zaoferowały Bank Gospodarki Żywnościowej i Kredyt Bank. Zaproponowały kredyty tańsze o 6 proc. w porównaniu z udzielanymi obecnie.

- Ponieważ różnicę w oprocentowaniu pokrywa nasza firma, klientom którzy skorzystają z kredytów preferencyjnych zaproponujemy tylko 2 procent upustu przy kupnie samochodu - informuje Zbigniew Zemła z Centrum Motoryzacyjnego „Polmozbyt" w Kielcach.

Samochody z linii R można kupować tylko za pośrednictwem Wojewódzkiego Związku Rolników, Kółek i Organizacji Rolniczych składając odpowiedni wniosek.

- Przyjmujemy je od dwóch dni - mówi prezes WZKiOR **Bogdan Żerniak**. - Sześć jest już gotowych do wysłania. (ew)

## SŁOWO CZYTELNIKÓW

### Święto bez flag

*Jestem oburzona, że w 11 listopada w święto narodowe bardzo wiele domów i obiektów publicznych w Kielcach nie zostało udekorowanych flagami. Najgorzej, że nawet w niektórych szkołach zapomniano o tym ważnym akcencie.*

*Janina B.,*
*(tam)*

Na Państwa uwagi i opinie czekamy pod telefonem nr 344-48-16.

Podróże Zarządu Województwa

# Wyjazd bez zastrzeżeń

***Spośród 16 zagranicznych podróży służbowych Zarządu Województwa Świętokrzyskiego, jedynie wyjazd do Kanady budził wątpliwości radnych.***

W ciągu niespełna dwóch lat (1999 i 2000) marszałek województwa, inni członkowie zarządu i pracownicy Urzędu Marszałkowskiego odwiedzili służbowo Ukrainę, Włochy, Danię, Węgry, Niemcy, Słowację, Belgię, Finlandię, Szwecję oraz Kanadę. Efekt tych wizyt to umowy o międzyregionalnej współpracy i trochę sprzętu medycznego (szerzej o sprawie pisaliśmy w Magazynie „SL" z 27 października).

Sprawą efektów międzynarodowych podróży zajęli się radni z sejmikowej Komisji Rozwoju, Promocji i Współpracy z Zagranicą. Zdaniem przewodniczącego tej komisji, **Edwarda Adamca**, wątpliwości budzić może jedynie 3-tygodniowy wyjazd marszałka **Józefa Szczepańczyka** do Kanady, na Wyspę Księcia Edwarda. Pozostałe, europejskie podróże, zgodne są z przyjętymi w ubiegłym roku przez Sejmik „Priorytetami polityki zagranicznej województwa".

Jak twierdzi wicemarszałek **Włodzimierz Wójcik**, nasze województwo ma mniej międzynarodowych kontaktów niż inne regiony, które - jak np. podkarpackie - powstawały z połączenia kilku starych województw. - Smuci mnie, że nie mamy żadnych kontaktów z Francją - mówi marszałek Wójcik. - Prawdopodobnie w najbliższym czasie uda nam się za to nawiązać współpracę z Irlandią.

A efekty tych wyjazdów? Na razie są znikome. - Nie jeździmy tam, żeby przywieźć czek albo chociaż walizkę pieniędzy - uważa marszałek Wójcik. - Zagraniczne regiony deklarują pomoc, ale nie możemy przy pierwszym kontakcie pytać „co możecie nam dać".

Jego zdaniem owoce międzynarodowej współpracy Sejmik będzie zbierać dopiero w następnych kadencjach.

Argumenty marszałka najwyraźniej przekonały radnych. Zdaniem Edwarda Adamca, jeśli chcemy wejść do Unii Europejskiej, to byłoby błędem, gdyby Zarząd nie nawiązywał tych kontaktów. Radny **Ryszard Nagórny** poszedł jeszcze dalej, twierdząc, że Zarząd jeździł wręcz za mało.

Jego życzenie częstszych kontaktów zostało spełnione błyskawicznie. Jak zapowiedział wicemarszałek, już w przyszłym tygodniu delegacja Urzędu Marszałkowskiego wyjedzie do Niżno Nowgorodu w Rosji, 500 km za Moskwą.

IWONA SINKIEWICZ

Wyrazy głębokiego współczucia
Panu
**SYLWESTROWI**
**ROTEROWI**
z powodu śmierci
**MATKI**
składają
koleżanki i koledzy
z „WeMAn" Sp. z o.o. Kielce



http://sbc.wbp.kielce.pl/

## Z KRAJU

### Szwedzka wizyta

Rozszerzenie Unii Europejskiej będzie priorytetowym zadaniem dla Szwecji, która od 1 stycznia 2001 r. obejmuje przewodnictwo Unii - zapewnia w Warszawie szefowa szwedzkiej dyplomacji Anna Lindh. Po spotkaniu z polskim ministrem spraw zagranicznych, Lindh zapewniała, że Szwecja będzie dążyła do jak najszybszego otwarcia nowych obszarów negocjacyjnych z krajami kandydującymi.

### Opiekował się i zabił

Piotrkowska prokuratura postawiła zarzut zabójstwa 65-letniej kobiety 17-letniemu Dawidowi A. Nastolatek, pomagał jej. Chłopak przyznał się do okradania jej i do morderstwa. Sąd postanowił, że za kradzieże Dawid będzie odpowiadał przed Sądem dla Nieletnich. Za zabójstwo odpowie jak dorosły. Do tragedii doszło w październiku w miejscowości Srock-Dąbrówka koło Piotrkowa Trybunalskiego.

### Do sądu za policzek

Paweł Ch., skazany za spoliczkowanie posła SLD Andrzeja Urbańczyka w trakcie uroczystości 3 Maja w 1997 roku, powinien jeszcze raz stanąć przed sądem - zdecydował Sąd Okręgowy w Krakowie. Sąd uchylił wyrok sądu pierwszej instancji, który umorzył na dwa lata próby sprawę Pawła Ch.

## ZE ŚWIATA

### Nie przestają strzelać

Wczoraj Palestyńczycy zastrzelili na Zachodnim Brzegu Jordanu troje Izraelczyków: dwóch mężczyzn i kobietę. Ostrzelali samochody w rejonie osiedla żydowskiego Ofram na północ od Ramalli. Ośmioro Izraelczyków zostało rannych. Starcia między Palestyńczykami a siłami izraelskimi trwają już prawie siedem tygodni. Zginęło w nich co najmniej 211 osób, głównie Palestyńczyków.

### Samochodowy strajk

Pracownicy brazylijskiego przemysłu samochodowego rozpoczęli bezterminowy strajk żądając co najmniej 10-procentowej podwyżki płac. Przemysł samochodowy zgadza się na podniesienie płac o 5-8 procent. Pierwszego dnia wezwania do strajku posłuchało około 60 tysięcy robotników. (PAP)

Od wczoraj Galembę ściga policyjny śmigłowiec

# W chowanego z policją

***Od dwóch dni Krzysztof Galemba, podejrzany o napad i morderstwo, bawi się w chowanego z warszawską policją.***

Wczoraj do pościgu za **Galembą** włączono śmigłowiec. Policjanci są przekonani, że mężczyzna jest w podwarszawskich lasach koło Łomianek.

- Policjanci zauważyli już uciekający samochód. Mężczyzna jednak widząc policję skręcił w leśne i polne dróżki. To znacznie utrudnia pościg - powiedział **Dariusz Janas**, rzecznik komendanta stołecznego policji.

Ostatnio Galemba uciekał białym peugeuotem 406 o numerach WZK 653 P, którego wczoraj po południu skradł taksówkarzowi. Według policji, mężczyzna poruszał się tym autem w lasach w rejonach Łomianek i Babic.

Galemba podejrzewany jest o napad na strzegącego wojskowe lotnisko Okęcie żołnierza podporządkowanej BOR I warszawskiej brygady zmechanizowanej. Z „kałasznikowa", którego zabrał żołnierzowi później w podwarszawskim Halinowie została zastrzelona narzeczona jego brata. O zbrodnię tę także jest oskarżony Galemba. Pewne jest, że to on sterroryzował w niedzielę i wczoraj dwóch taksówkarzy i uciekał ich samochodami przed policyjną obławą.

Policja apeluje do wszystkich, aby nie próbowali sami zatrzymywać bandyty, tylko natychmiast powiadomili policję. Wciąż jest on uzbrojony. (PAP)

## Spłonął wagon

***Jeden spalony wagon i 150 metrów zniszczonej trakcji elektrycznej - to skutki pożaru, który wybuchł wczoraj w pociągu osobowym Radom-Chełm.***

Ogień w jadącym pociągu elektrycznym zauważyli kolejarze. Skład został zatrzymany w Czesławicach koło Nałęczowa. Płomienie objęły dwa wagony. Kolejarze wezwali straż pożarną, która ugasiła ogień. Pociągiem jechało około 70 pasażerów. Nikomu nic się nie stało.

Całkowicie wypalony został jeden wagon pociągu i część drugiego. Ogień zniszczył też trakcję zasilania elektrycznego na odcinku około 150 metrów. Przyczyną pożaru mogło być zwarcie w instalacji elektrycznej albo zaprószenie ognia przez pasażerów. (PAP)

## Pieniądze dla lunatyka

***Szesnastolatek z Reading koło Londynu otrzyma od władz miejskich 1,35 miliona funtów odszkodowania za to, że wypadł z czwartego piętra.***

Chłopak jest lunatykiem. Z okna mieszkania komunalnego na czwartym piętrze wypadł, kiedy miał 9 lat. Jednak dopiero teraz zaczął dochodzić swoich praw do odszkodowania. Władze miejskie przyznały, że ich obowiązkiem było zabezpieczenie okien tak, aby nie mogło przez nie wypaść dziecko.

Sprawa trafiła do sądu, ale ostatecznie strony załatwiły kwestię odszkodowania polubownie. Umówiono się na sumę 1,35 miliona funtów. (PAP)

## Nobliści u papieża

Fot. PAP/AP - Arturo Mari

**Laureaci Pokojowej Nagrody Nobla (od lewej): Jody Williams, Lech Wałęsa, Joseph Rothblat, Adolfo Perez Esquivel oraz Michaił Gorbaczow pozują do wspólnego zdjęcia z papieżem Janem Pawłem II i burmistrzem Rzymu Francesco Rutellim podczas wczorajszej audiencji w Watykanie**

## Nuklearna redukcja

***Prezydent Rosji zaproponował wczoraj Stanom Zjednoczonym zredukowanie przez obydwie strony co najmniej 1.500 głowic nuklearnych.***

- Proponowaliśmy już wcześniej USA radykalną redukcję głowic przez oba kraje do poziomu 1.500 po każdej stronie. Jesteśmy gotowi do jeszcze większej redukcji - zadeklarował prezydent Rosji **Władimir Putin**.

Podpisany w roku 199[illegible] układ rozbrojeniowy START-[illegible] obliguje Rosję i Stany Zjednoczone do zmniejszenia do roku 200[illegible] roku liczby ładunków nuklearnych na wszystkich środkach przenoszenia do 3.000 dla Rosji i 3.5[illegible] dla USA. Amerykański Senat ratyfikował START-2 w 1996 roku, ale zdominowana przez komunistów i wrogo nastawiona do prezydenta niższa izba rosyjskiego parlamentu, odmawiała ratyfikowania układu. (PAP)

Wybory najprawdopodobniej wygra Bush

# Koniec liczenia na Florydzie

***Republikańska sekretarz stanu Florydy ogłosiła, że dziś (o godz. 23 czasu warszawskiego) musi się zakończyć liczenie głosów.***

Szacuje się, że w obecnym tempie ręcznego liczenia może ono potrwać na Florydzie nawet do 40 dni. Tymczasem sekretarz **Katherine Harris** zagroziła, że jeśli głosy z tych hrabstw nie spłyną do jej biura do wyznaczonej godziny we wtorek, nie zostaną uwzględnione w ostatecznych wynikach wyborów na Florydzie. W praktyce oznaczałoby to zatwierdzenie zwycięstwa **Busha**, który według dotychczasowych obliczeń ma co najmniej o około 300 głosów więcej od **Ala Gore'a**.

Sztab kandydata demokratów zapowiada oficjalne podważenie wyników wyborów. (PAP)

## Całkowicie nie szkodzi klimatowi

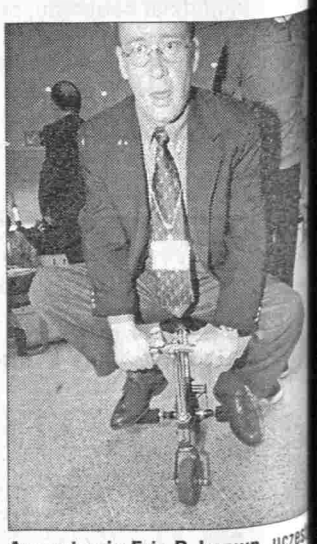

**Amerykanin Eric P. Loewn, uczestniczący w rozpoczętej wczoraj w Haga konferencji ws. ocieplenia klimatu wypróbowuje miniaturowy rower. Ten niecodzienny jednoślad produkowany przez holenderską firmę jest reklamowany wśród uczestników konferencji jako „czysty ekologicznie środek transportu".**


Panu WIESŁAWOWI BARACHOWICZOWI
Członkowi zarządu Powiatu Białobrzeskiego
wyrazy głębokiego współczucia z powodu śmierci
MATKI
składają
Starosta Białobrzeski, Rada i Zarząd Powiatu Białobrzeskiego
2287/kr

Panu ANDRZEJOWI LITWINOWI
dyrektorowi WDK w Kielcach
wyrazy głębokiego współczucia z powodu śmierci
BRATA
składają
radni Sejmiku i Zarząd Województwa Świętokrzyskiego
2286/kr

Trudno zrozumieć boskie zamiary...
Zasmuceni, zadziwieni nagłym odejściem
śp. STANISŁAWA MARSZYCKIEGO
współtwórcy sukcesu handlu kieleckiego i firm „Alma", „Alma-Alpinex" SA,
człowieka szlachetnego, otwartego
łącząc się w bólu
z Rodziną
wyrażamy Jej oraz współpracownikom i przyjaciołom zmarłego
szczere współczucie
Zarząd i Pracownicy „Sarad-Kielczanka" SA
1372/rg




http://sbc.wbp.kielce.pl/

Polacy czekali na następny kurs

# Tragedia w sercu Alp

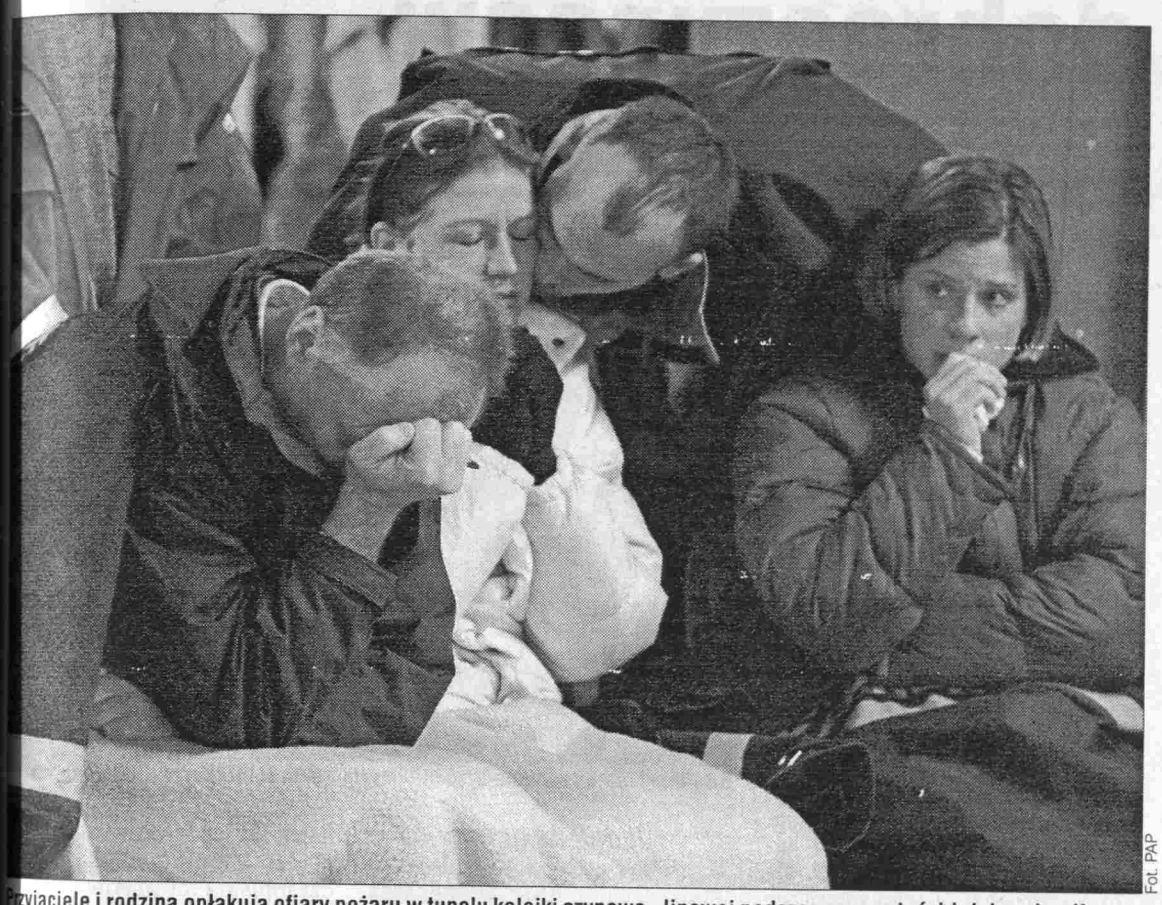

Fot. PAP

Przyjaciele i rodzina opłakują ofiary pożaru w tunelu kolejki szynowo - linowej podczas uroczystości żałobnych w Karpun

***Od trzech dni Austria jest pogrążona w żałobie. W sobotę w tunelu kolejki linowej na alpejską górę Kitzsteinhorn zginęło co najmniej 159 osób.***

Nikt nie jest w stanie powiedzieć czy to wszystkie ofiary i co spowodowało tragedię. Kolejka zabiera maksymalnie 180 osób, a tylko 12 z nich zdołało się uratować. W Salzburgu podano, że wśród ofiar tragedii są Austriacy, Niemcy, Japończycy, Amerykanie i Słoweńcy. Turyści tych narodowości od soboty nie wrócili na swoje kwatery. Wczoraj wciąż było brak informacji na temat co najmniej 40 osób. Także wczoraj ratownikom udało się wydobyć z tunelu pierwsze 29 ciał ofiar. Wszystkie są tak zwęglone, że ich rozpoznanie jest niemożliwe bez przeprowadzenia badań genetycznych.

### Szok na dolnej stacji

W sobotę około 9 rano ze stacji w miejscowości Kaprun (na południowy zachód od Salzburga) wyruszył pierwszy skład kolejki linowo - szynowej jadącej na górę Kitzsteinhorn. W wysokich Alpach były świetne warunki zjazdowe, więc do środka chciało się dostać jak najwięcej turystów. Pół godziny później narciarze i snowboardziści, którzy zostali na dole z wściekłością zareagowali na informację, że skład kolejki utknął w znajdującym się sześćset metrów wyżej tunelu. Wśród nich znajdowało się kilkunastu turystów z Polski. Dopiero kiedy nad stokiem góry pojawiły się kłęby dymu zdali sobie sprawę z tego, że awaria jest poważna.

Początkowo uważano, że płonie tylko ostatni wagon kolejki, jednak akcję ratunkową wspartą przez 13 helikopterów rozpoczęto niemalże natychmiast. Na miejsce udało się kilkudziesięciu lekarzy pogotowia ratunkowego, którzy uczestniczyli w zjeździe w Salzburgu. Już po południu było wiadomo, że właściwie nie mają komu pomóc - spośród pasażerów kolejki ocalało tylko 12 osób, które były w ostatnim wagoniku. Turyści wybili okna i uciekli w stronę wjazdu do tunelu. Ci, którzy jechali na początku składu nie mieli szans.

### Płonęli jak w kominku

Jeszcze w niedzielę wieczorem z wlotu tunelu wydostawały się dym i toksyczne opary uniemożliwiające wejście do środka. Wczoraj ratownicy odnaleźli tam spalone ciała, rozrzucone wokół i pod wagonami. Oznacza to, że turyści próbowali uciekać, ale stracili orientację i biegli w stronę wylotu tunelu. W środku panowały olbrzymie temperatury. Ze spalonego pociągu zostało tylko podwozie, nawet szyny wygięły się pod wpływem gorąca. Pożar uszkodził również stalową linę ratunkową pociągu, grubości 5 cm.

Strażacy tłumaczą szybkie rozprzestrzenienie się ognia i dymu w tunelu tzw. efektem kominowym w podziemnym chodniku. Stały ciąg powietrza z dołu przeniósł płomienie i dym w stronę wylotu. W katastrofie zginęły także trzy osoby, które czekały na kolejkę na stacji znajdującej się kilkaset metrów ponad miejscem, w którym utknął pociąg.

### Dlaczego?

Na to pytanie na razie nikt nie jest w stanie odpowiedzieć. Według cytowanego przez „Die Presse" dowódcy straży pożarnej w kraju związkowym Salzburg **Antona Brandauera** najprawdopodobniej któryś z pasażerów zaprószył ogień nie przestrzegając zakazu palenia papierosów w wagonie. Narciarskie stroje i sprzęt są łatwo palne, ogień szybko więc opanował kolejki.

Podobnego zdania jest dyrektor zarządu kolei linowej na Kitzsteinhorn **Manfred Mueller**, który wykluczył możliwość transportu w wagonie kolejki paliw. Uważa on też, że ktoś z pasażerów mógł przewozić petardy na wielką zabawę na otwarcie sezonu snowboardowego, która miała się odbyć na szczycie góry.

### U nas bez tragedii

W Polsce działają tylko cztery kolejki linowe i linowo-szynowe: w Zakopanem na Gubałówce i na Kasprowy Wierch oraz na Górze Parkowej w Krynicy i na Palenicy w Szczawnicy. Wszystkie są typowo widokowymi liniami naziemnymi. Dokładne przeglądy techniczne i remonty linii są wykonywane dwa razy do roku - wiosną i jesienią.

Według **Pawła Murzyna**, dyrektora ds. technicznych Polskich Kolei Linowych, w ciągu ostatnich 60 lat nie wydarzył się na nich żaden poważny wypadek z udziałem pasażerów, choć przewożą rocznie ponad 4 mln osób. Tragedia taka jak w Alpach u nas nie byłaby możliwa, choćby z tego powodu, że nie mamy kolejek o tak dużej liczbie miejsc.

ANNA NIEDZIELSKA

W tekście wykorzystano materiały PAP i Reuters.

Pionierska operacja w Radomiu

# Można zdążyć przed udarem

***Jeden z pierwszych w Polsce zabiegów z grupy chirurgii inwazyjnej przeprowadzono wczoraj w szpitalu na Józefowie.***

Zabieg wszczepienia do tętnicy szyjnej wewnętrznej stentu wraz z filtrem, zapobiegającego zatorom mózgu przeprowadzono wczoraj w Zakładzie Radiologii Interwencyjnej Wojewódzkiego Szpitala Specjalistycznego na Józefowie. Jest to drugi tego typu zabieg w Polsce.

Stent, jak wytłumaczył przed zabiegiem dr **Marek Stępień**, zastępca dyrektora do spraw lecznictwa WSS, to rodzaj niewielkiej sprężynki rozszerzającej tętnicę w celu ułatwienia przez nią przepływu krwi. Zwężenie tętnic występuje na tle miażdżycowym, a efektem tego zwężenia jest brak prawidłowego ukrwienia. Prowadzi do zatoru mózgu. Stenty są już w Polsce wszczepiane. Nowością natomiast wszczepienie nowego rodzaju stentu: z filtrem. Filtr ma charakter siateczki, której zadaniem jest niedopuszczenie powstałych przy zabiegu w tętnicy skrzepin krwi do mózgu.

47- letni pacjent, którego wczoraj poddano zabiegowi cierpiał na zwężenie tętnicy szyjnej wewnętrznej, której rolą jest doprowadzanie krwi do mózgu. Choroba przejawiała się m.in. silnymi bólami głowy. Konsekwencją schorzenia mógł być zator, czyli udar mózgu. - Dla naszego pacjenta jedynym ratunkiem było wszczepienie stentu wraz z filtrem, co zapobiegnie powstaniu zatoru - tłumaczył doktor Stępień.

Ułożonego na sali zabiegowej Zakładu Radiologii Interwencyjnej mężczyznę poddano znieczuleniu miejscowemu. Dzięki temu był cały czas świadomy operacji. Rozpoczęto ją od niewielkiego cięcia na tętnicy udowej, poprzez którą wprowadzono najpierw tzw. prowadnicę. Dopiero potem stent z fitrem, który tętnicą udową powędrował aż do tętnicy szyjnej.

Zabieg przeprowadził zespół pod kierunkiem dr **Jarosława Więckowskiego**, kierownika Zakładu Diagnostyki Obrazkowej i Radiologii Interwencyjnej WSS. Nad grupą anestezjologów czuwał dr **Tadeusz Lewandowski**.

Operację, trwającą blisko godzinę obserwowali na monitorach lekarze i pielęgniarki z szpitala na Józefowie. Zakończyła się ona sukcesem.

- Czuję się wspaniale - powiedział mężczyzna po zakończeniu operacji.

Zdaniem doktora Stępnia do domu pójdzie już dziś.

Wykonywanie tego typu operacji będzie możliwe w szpitalu na Józefowie, ponieważ placówka posiada własny niezbędny sprzęt. Problem jest tylko w odpowiedniej ilości stentów z filtrem, które wczoraj przekazała szpitalowi firma „Cordis Johnson" - Johnson z Warszawy.

- Tego typu urządzenia są bardzo drogie - powiedział dr Stępień.- Taniej jest jednak przeprowadzać takie zabiegi niż potem leczyć skutki udaru mózgowego, który powoduje niezwykle ciężkie komplikacje m.in. paraliż.

Obserwujący operację **Andrzej Cieślik**, dyrektor radomskiego oddziału Regionalnej Mazowieckiej Kasy Chorych obiecał, że będzie się starał, aby właśnie te zabiegi kasa zakontraktowała na rok 2001.

BARBARA KOŚ

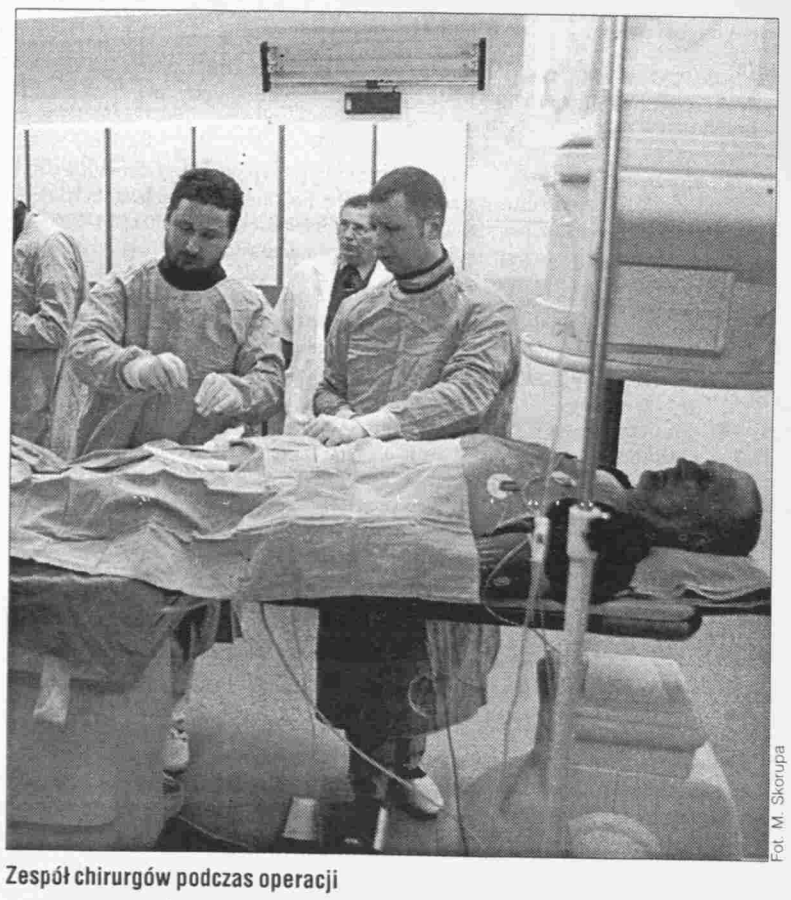

Fot. M. Skorupa

Zespół chirurgów podczas operacji



http://sbc.wbp.kielce.pl/

## Zarząd Miasta Kielce

**ogłasza przetarg ustny nieograniczony na sprzedaż:**

**nieruchomości stanowiących własność Miasta Kielce, położonych w Kielcach przy ulicach:**

1. **Jana Styki**, oznaczonej w ewidencji gruntów m. Kielce numerem działki **1882**, o pow. **316 m kw.** (obr. 007) niezabudowanej, objętej księgą wieczystą KW 10547, która zgodnie z ustaleniami miejscowego planu ogólnego zagospodarowania przestrzennego m. Kielce położona jest na terenie przeznaczonym pod zabudowę mieszkaniową jednorodzinną, w uzupełnieniu handel detaliczny, gastronomia, rzemiosło nieuciążliwe - lokalizowane w parterach budynków mieszkalnych na warunkach określonych przez państwowy Terenowy Inspektorat Sanitarny (symbol terenu II 37 A3 MN).

   Cena wywoławcza: **32.000,00 zł**
   Wadium: **6.000,00 zł**

   Przetarg odbędzie się w dniu 8 grudnia 2000 r., o godzinie 10, pok. 112 w Urzędzie Miasta Kielce, Rynek 1.

2. **Kąpielowa**, oznaczonej w ewidencji gruntów m. Kielce numerem działki **75/2** o pow. **535 m kw.** (obr. 010) niezabudowanej, objętej księgą wieczystą KW 146, która zgodnie z ustaleniami miejscowego planu ogólnego zagospodarowania przestrzennego m. Kielce, położona jest na terenie przeznaczonym pod zabudowę mieszkaniową jednorodzinną, w uzupełnieniu handel detaliczny, gastronomia, rzemiosło nieuciążliwe - lokalizowane w budynkach mieszkalnych na warunkach określonych przez Państwowy Terenowy Inspektorat Sanitarny (symbol terenu II 3 A2 MN).

   Cena wywoławcza: **72.000,00 zł**
   Wadium: **14.400,00 zł**

   Przetarg odbędzie się w dniu 8 grudnia 2000 r., o godzinie 10.30, w pok. 112 w Urzędzie Miasta Kielce, Rynek 1.

3. **Różyckiego**, oznaczonej w ewidencji gruntów m. Kielce numerem działki **1904/2** o pow. **2196 m kw.** (obr. 007) niezabudowanej, objętej księgą wieczystą KW 40629, która zgodnie z ustaleniami miejscowego planu ogólnego zagospodarowania przestrzennego m. Kielce, położona jest na terenie przeznaczonym pod zabudowę mieszkaniową jednorodzinną, w uzupełnieniu handel detaliczny, gastronomia, rzemiosło nieuciążliwe - lokalizowane w budynkach mieszkalnych na warunkach określonych przez Państwowy Terenowy Inspektorat Sanitarny (symbol terenu II 37 A3 MN).

   Cena wywoławcza: **247.300,00 zł**
   Wadium: **40.000,00 zł**

   Przetarg odbędzie się w dniu 8 grudnia 2000 r., o godzinie 11, w pok. 112 w Urzędzie Miasta Kielce, Rynek 1.

4. **Wojska Polskiego**, oznaczonej w ewidencji gruntów m. Kielce numerem działki **1226** o pow. **601 m kw.** (obr. 024) niezabudowanej, objętej księgą wieczystą KW 44940, która zgodnie z ustaleniami miejscowego planu ogólnego zagospodarowania przestrzennego m. Kielce, położona jest na terenie przeznaczonym pod skoncentrowane budownictwo mieszkaniowe jednorodzinne, w uzupełnieniu handel detaliczny, gastronomia, rzemiosło nieuciążliwe (symbol terenu IV 22.1 A4 MN) oraz pod zieleń izolacyjną z zakazem wprowadzania nowej, stałej i tymczasowej zabudowy (symbol terenu IV 23 C1 ZI).

   Cena wywoławcza: **46.200,00 zł**
   Wadium: **9.200,00 zł**

   Przetarg odbędzie się w dniu 8 grudnia 2000 r., o godzinie 11.30, w pok. 112 w Urzędzie Miasta Kielce, Rynek 1.

5. **Skalistej**, oznaczonej w ewidencji gruntów m. Kielce numerem działki **419** o pow. **691 m kw.** (obr. 024) niezabudowanej, objętej księgą wieczystą KW 61843, która zgodnie z ustaleniami miejscowego planu ogólnego zagospodarowania przestrzennego m. Kielce, położona jest na terenie przeznaczonym pod zabudowę mieszkaniową jednorodzinną, w uzupełnieniu handel detaliczny, gastronomia, rzemiosło nieuciążliwe (symbol terenu I 23 A3 MN).

   Cena wywoławcza: **70.000,00 zł**
   Wadium: **14.000,00 zł**

   Przetarg odbędzie się w dniu 8 grudnia 2000 r., o godzinie 12, w pok. 112 w Urzędzie Miasta Kielce, Rynek 1.

Wyżej wymienione nieruchomości stanowiące przedmiot przetargu nie są obciążone ograniczonymi prawami rzeczowymi i nie ma przeszkód prawnych w rozporządzaniu nimi.

Warunkiem dopuszczenia do ww. przetargów jest wpłacenie podanych wyżej wadiów w terminie do dnia **4 grudnia 2000 r.** na konto Urzędu Miasta Kielce w Banku Gospodarki Żywnościowej SA Oddział Kielce nr 20301374-22099-3600-11-1, z podaniem numeru działki, której wpłata dotyczy.

- W przetargu mogą brać udział osoby fizyczne i osoby prawne, jeżeli wpłacą wadium w terminie wyznaczonym w ogłoszeniu.
- przetarg jest ważny bez względu na liczbę uczestników, jeżeli chociaż jeden uczestnik zaoferował co najmniej jedno postąpienie powyżej ceny wywoławczej.
- Wadium złożone przez uczestnika, który przetarg wygrał, zostanie zaliczone na poczet ceny nabycia.
- Pozostali uczestnicy przetargu otrzymują zwrot wadium niezwłocznie po odwołaniu lub zamknięciu przetargu, jednak nie później niż przed upływem trzech dni od dnia odwołania lub zamknięcia przetargu.
- Zarząd Miasta Kielce zawiadomi osobę ustaloną jako nabywcę nieruchomości o miejscu i terminie zawarcia umowy sprzedaży, najpóźniej w ciągu 21 dni od dnia rozstrzygnięcia przetargu.
- Jeżeli osoba ustalona jako nabywca nieruchomości nie stawi się bez usprawiedliwienia w miejscu i w terminie podanym przez Zarząd Miasta Kielce, organizator przetargu może odstąpić od zawarcia umowy, a wpłacone wadium nie podlega zwrotowi.

Zastrzega się prawo odwołania przetargu z uzasadnionej przyczyny.

Szczegółowych informacji udziela Wydział Gospodarki Nieruchomościami i Geodezji Urzędu Miasta Kielce, Rynek 1, pok. 218, tel. (041) 36-76-218.
Warunki przetargu wywieszone są na tablicy ogłoszeń w Urzędzie Miasta Kielce, Rynek 1.

2285/kr




0,94 książki na stu mieszkańców

# Biblioteki na łasce dobroczyńców

***Rosną czynsze, opłaty za energię i ceny książek. W najgorszej sytuacji są biblioteki gminne, które kupują coraz mniej nowości wydawniczych.***

- Latem brakowało nam około 200 tysięcy złotych na zapłacenie zaległego czynszu w naszej siedzibie i kilkunastu kieleckich filiach - mówi dyrektor Wojewódzkiej Biblioteki Publicznej w Kielcach, **Wojciech Szymanowski**. - Groziło nam nawet wyłączenie telefonu. Uratowała nas półmilionowa dotacja Urzędu Miejskiego.

### Gdyby czytelnik dał złotówkę...

Książki drożeją w ciągu roku o 20-30 procent. Wojewódzka Biblioteka Publiczna zabiega w związku z tym o pomoc sponsorów - w tym roku otrzymała od nich ponad 100 tys. złotych. Pieniądze zostały spożytkowane m.in. na zakup książek oraz organizację przedsięwzięć kulturalnych. Za 20 tys. złotych ofiarowane przez Polskie Towarzystwo Czytelnicze WBP zorganizowała forum czytelnicze. Dzięki dotacji UM można było sfinansować spotkania czytelników z popularnymi pisarzami - **Williamem Whartonem** i **Jonathanem Carrollem**. 7 tysięcy złotych bibliotek uzbierała dzięki dobrowolnym wpłatom czytelników.

- Są to anonimowe dary ludzi w bardzo różnym wieku i o bardzo różnym statusie społecznym - mówi dyrektor Szymanowski. - Chcielibyśmy, aby to wsparcie było o wiele większe. Gdyby każdy czytelnik wpłacił tylko złotówkę, to w ciągu roku uzbieralibyśmy 50 tys. złotych. Można za to kupić półtora tysiąca książek.

Sytuację WBP powinna także poprawić przeznaczona na zakup książek dotacja Ministerstwa Kultury i Dziedzictwa Narodowego w wysokości 207 tys. złotych. Pieniądze te wprawdzie jeszcze nie wpłynęły, ale WBP liczy na zakup 3 tys. wydawnictw dla Kielc i około 6 tys. dla bibliotek gminnych.

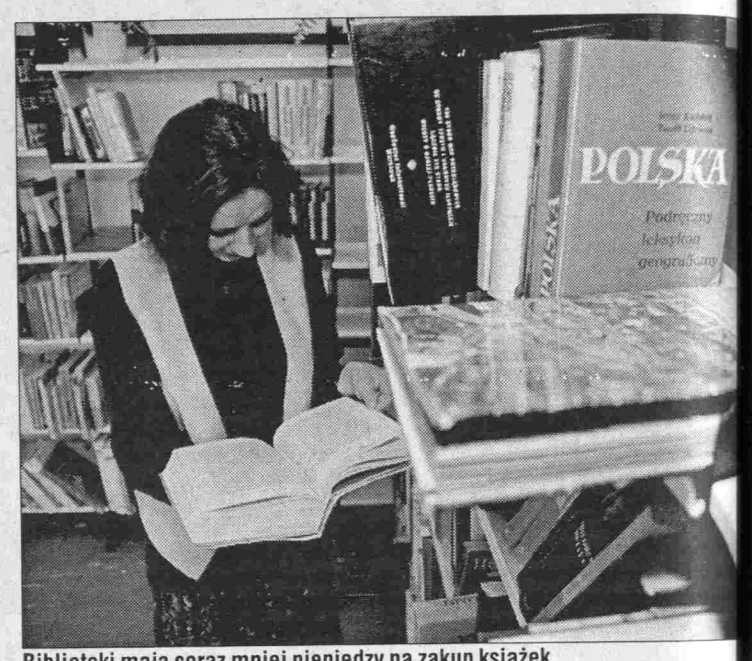

Biblioteki mają coraz mniej pieniędzy na zakup książek

### Jedna na gminę

W związku z powstaniem nowych uczelni w Kielcach zwiększa się liczba czytelników. Odwrotnie jest na wsiach, gdzie bibliotek ubywa. Kilkanaście gmin na Kielecczyźnie posiada tylko jedną bibliotekę (często na 20-30 wsi). Tak jest m.in. w Działoszycach, Bejscach, Pacanowie, Nowym Korczynie. Jednak nie tylko likwidacja bibliotek przyczynia się do spadku czytelnictwa. Nie bez znaczenia są także rażąco niskie zakupy książek. W Kazimierzy Wielkiej kupiono w tym roku 0,94 książki na stu mieszkańców, a w Chmielniku niecałe trzy. Norma wynosi kilkanaście.

### Książka albo proszek

Również radomskim bibliotekom brakuje pieniędzy. Samorządy zatwierdzając budżet dla bibliotek nie określają limitów na poszczególne wydatki. O podziale funduszy decydują dyrektorzy bibliotek, przeznaczając określone sumy na płace, utrzymanie obiektu oraz uzupełnianie zbiorów.

- W naszym przypadku dotyczy to nie tylko książek, ale także kaset wideo, magnetofonowych zbiorów multimedialnych, pl czasopism - mówi **Anna Skubis** dyrektor Miejskiej Biblioteki P blicznej w Radomiu. - Czasami je nak zamiast książek muszę zde dować się na zakup środk czyszczących czy wstawienie w bitej szyby.

### Kropla w morzu

W Powiatowej Miejsk Gminnej Bibliotece Publiczn w Przysusze jest podobnie. - Ks żek ubywa. Stan obecny, ok. 26 woluminów, długo się nie utrzy - mówi dyrektor biblioteki **Je Kwaśniewski**. - W tym roku nowe książki wydamy ok. 18 zł. To kropla w morzu potrzeb.

W Gminnej Bibliotece w zanowie w tym roku nie kupi ani jednej książki. Niebawem g na ma przekazać na ten cel 5 ty - Gdy przed rokiem kupowa książki, to wszystkie zmieściły się w dwóch reklamówkach - m bibliotekarka Barbara Bronisz. - raz wystarczy chyba tylko jedn

EWA ZIÓŁKOWS
JERZY MADEJS

Maraton z filmami dokumentalnymi

# NURT po raz szósty

***35 filmów dokumentalnych zostanie pokazanych w Kielcach w przyszłym tygodniu podczas przeglądu NURT 2000.***

Ogólnopolski Niezależny Przegląd Form Dokumentalnych NURT 2000 odbędzie się po raz szósty, w Kielcach po raz piąty (pierwszy NURT zorganizowano w Krakowie). W tym roku do konkursu wybrano 35 spośród 112 filmów dokumentalnych. - Na poprzednim przeglądzie tematem wiodącym wielu filmów były przemoc i patologie społeczne, teraz zainteresowanie dokumentalistów wzbudziła przede wszystkim polska bieda - mówi **Andrzej Kozieja** z Komisji Selekcyjnej.

NURT rozpocznie się w środę 22 listopada. Wszystkie filmy zostaną zaprezentowane na małej scenie Kieleckiego Centrum Kultury podczas siedmiu pokazów konkursowych: „Polski Sierpień", „Młodości, ty nad poziomy...", „Nie ma mocnych", „Ogromnieć z oddali", „W cieniu pamięci", „Gdzie ty mieszkasz?", „Rodacy-rodakom". Będzie można zobaczyć, m.in., wstrząsający dokument **Mariusza Malca** (notabene z pochodzenia kielczanina) pt. „Matka nieznanego żołnierza" o rosyjskich matkach odnajdujących w Czeczenii szczątki swych synów oraz film „Szpachla i inni" **Beaty Januchty**, będący przerażającym portretem grupy nastolatków.

Zaplanowano także trzy pokazy towarzyszące: retrospekcję twórczości **Lucyny Smolińskiej** i **Mieczysława Sroki**, wieczór poświęcony pamięci Tamary Sołoniewicz oraz projekcję najnow go filmu dokumentalnego **We ra Herzoga** „Bóg i obciąże Przegląd zakończy się w sobot listopada przyznaniem nagr głównej Wydarzenie NURTU 2 i Nagrody Publiczności. W jurorów są znani filmowcy i k cy, m.in.: **Wojciech Szumow Maria Malatyńska** i **Jerzy Wo**

Organizatorami przegląd KCK i Urząd Miasta. Dyrekto artystycznym jest **Krzysztof M szewski**, pomysłodawca imp Patronat honorowy objął P wodniczący Krajowej Rady Ra fonii i Telewizji **Juliusz Brau**

W kasie KCK można już pować bilety na przegląd. Ka na wszystkie projekcje kosz 20 zł, a bilety na poszczególne kazy - 5 zł. Grupy zorganizow mają zniżkę - 3 zł.



http://sbc.wbp.kielce.pl/

Czy przetarg był nieuczciwy?

# Księgarnie bez szans

***Przetarg na kieleckie księgarnie wzbudził wiele wątpliwości, a jego wyniki wywołały protesty.***

Wczoraj Oddział Świętokrzyski Stowarzyszenia Księgarzy Polskich wystosował list do wiceprezydenta Kielc, Marka Piotrowicza, w którym protestuje przeciwko zbyt wysokim cenom za wynajem, złożonym z jakichś tajemniczych przyczyn tylko na niektóre kieleckie księgarnie. O rozmowę na ten temat poprosiliśmy prezesa Oddziału Świętokrzyskiego SKP, Andrzeja **Metzgera**.

**Jak to się stało, że ceny za lokale akurat Świętokrzyskiego Domu Książki są najwyższe (50 zł za metr kwadratowy). Czyżby znajdowały się w najbardziej atrakcyjnych punktach naszego miasta?**

- Nie wiem, jakie mechanizmy zadziałały, bo wszystkie lokale, wycenione na 15 czy 50 złotych, są atrakcyjne pod względem lokalizacji. Szczególnie jednak dotyczy to lokalu przy ul. Małej, którego metr kwadratowy wyceniono tylko na 15 zł. Właśnie tędy przechodzi najwięcej osób, zmierzających w stronę Rynku. Według mnie opłaty za wynajem wszystkich księgarskich pomieszczeń powinny być wyrównane i nie wyższe, niż 20 złotych. Księgarnie, to przede wszystkim placówki kulturalne i muszą być inaczej traktowane, niż inne obiekty handlowe. Nie zarabia się tutaj kokosów, a zbyt wysokie ceny za wynajem mogą doprowadzić do bankructwa księgarnie specjalistyczne, jak techniczna czy naukowo-pedagogiczna.

**Pana zdaniem mamy do czynienia ze zjawiskiem nieuczciwej konkurencji?**

- Obwiniam o to nieuczciwych księgarzy, którzy chcą w ten sposób zniszczyć w Kielcach księgarstwo i na jego zgliszczach utworzyć własny monopol.

**Czy sądzi Pan, że spółka „Księgarz", której naliczono najniższe czynsze, weszła w układy na przykład z radnymi i doprowadziła do nieuczciwego przetargu?**

- Czy przetarg był nieuczciwy, trudno mi powiedzieć, natomiast jego wyniki są dla mnie zadziwiające. Może to sugerować, że spółka „Księgarz" ma rzeczywiście jakieś korzystne dla siebie „układy".

**Którym księgarniom grozi bankructwo?**

- Należącym do Świętokrzyskiego Domu Książki - przy ul. Wojewódzkiej, Wiśniowej, Jana Pawła II, Żeromskiego i dwóm przy ul. Sienkiewicza. Część z nich, to placówki specjalistyczne i jeśli upadną, w Kielcach przestaną być sprzedawane książki naukowe, a na rynek trafią dochodowe bestsellery. Większość księgarni jest już zadłużona, a zbyt wysokie czynsze dokonają reszty.

Rozmawiała
EWA ZIÓŁKOWSKA

## Metodycy nie zwrócą nadpłaty

***Kieleccy doradcy metodyczni, którym obniżono płace nie będą zwracać „nadpłaconych" wynagrodzeń.***

O sytuacji kieleckich metodyków, którym zmieniono warunki płacy informowaliśmy w tekście „Nabici w porozumienie". Zmiana obowiązuje 10 miesięcy wstecz.

Resortowy „szef" oświaty w ZM - wiceprezydent **Alojzy Sobuś** wyjaśnił, że szystkie dotychczasowe regulaminy wynagradzania zostały uchylone rozporządzeniem ministra. Zmiana stawek wypłacanych metodykom jest więc zgodna z prawem. Wiceprezydent Kielc **Marek Piotrowicz** zapewnił natomiast, że metodycy nie będą zwracać wypłaconych pieniędzy.

(br)

Nie wiadomo czy nie zaszkodzi

# Walka o maszt

Fot. D. Gacek

**Masztu jeszcze nie ma, na razie są fundamenty**

***Mieszkańcy ulicy Batalionów Chłopskich zapowiadają blokadę pracy przy budowie masztu dla potrzeb łączności radiowej.***

Na pobliskim pagórku, na polu państwa **Skowronów** Telekomunikacja Polska S.A. postawić ma wysoki na 26 metrów maszt cyfrowego systemu dostępu radiowego Alcatel 9800 z nadajnikiem o mocy nie przekraczającej 1W (czyli mniej niż żarówka).

- Każdy jest przeciwko powstaniu tego masztu. W Psarach jak postawili takie żelastwo to drzewa uschły, a chorób mamy tu dosyć. Uprawiamy warzywa, co z nimi będzie? - obawia się **Zofia Drożdżal**, mieszkająca naprzeciwko wzgórza, gdzie stanąć ma maszt.

7 września Urząd Miasta wydał decyzję o warunkach zabudowy, a 3 października wydano pozwolenie na budowę. Obie decyzje uprawomocniły się. Mieszkańcy Batalionów Chłopskich przesłali prośbę o odwołanie decyzji do władz miasta. Na miejscu gdzie powstać ma sporny maszt zjawiła się kontrola z Powiatowego Inspektoratu Nadzoru Budowlanego. Mieszkańcy tłumnie zgromadzili się wokół kontrolerów zapowiadając, że nie pozwolą na dalszą budowę.

- Jeśli na niektórych szpitalach stoją takie maszty i nie są szkodliwe, to czemu ten ma niby być? Ja zgodziłam się na tą budowę bo jest bezpieczna, ludzie niepotrzebnie się boją - mówi Danuta Skowron.

Po wizycie kontrolerów mieszkańcy otrzymali pismo z PINB podpisane przez architekta **Wiesława Krzyka**. Stwierdzono, że inwestycja prowadzona jest prawidłowo i nie może pogorszyć stanu środowiska.

- Zebraliśmy ponad 150 podpisów, a jak będzie trzeba zbierzemy nawet trzy tysiące, żeby nie stawiano tu tego masztu. Jeśli będzie trzeba zablokujemy prace, nie pozwolimy wybudować tego masztu - mówi **Dorota Ludwinek**, mieszkanka ulicy Batalionów Chłopskich.

- Nic nie wiem o protestach mieszkańców. Inwestycja będzie realizowana zgodnie z planem w najbliższych tygodniach - twierdzi **Jarosław Łukasik**, rzecznik prasowy TP S.A.

ANNA OLEKSIK

## Spirytusowe siostry

***Policja zatrzymała na kieleckich bazarach obywatelkę Ukrainy, która handlowała nielegalnym alkoholem.***

Po sprawdzeniu dokumentów okazało się, że jest to siostra wcześniej zatrzymanych dwóch kobiet.

Każda z trzech sióstr prawdopodobnie nielegalnie wwiozła do Polski od 50 do 100 litrów spirytusu. Kursowym autokarem przewoziły alkohol z Przemyśla do Kielc, tu sprzedawały spirytus na bazarach. Wszystkie trzy młode kobiety są studentkami, jedna z nich studiuje na Ukrainie prawo. Do zakończenia spraw siostry nie mogą opuścić Polski. Policjanci zastanawiają się, kiedy na kieleckich bazarach pojawią się rodzice radnych sióstr.

(MAG)

## Capoeira - sztuka walki

***Entuzjastów sztuk walki zapraszamy na darmowy pokaz Capoeira, w środę w SP nr 19 przy ul. Targowej o godz. 18.***

Capoeira - to brazylijska sztuka walki, oparta na motywach tańca i gry. Jej twórcami byli afrykańscy niewolnicy, pracujący na polach bawełny. Na pokazie zawodowcy wykonywać będą salta w powietrzu i liczne akrobacje, a wszystko w rytm wystukiwany na berimbao - instrumencie prosto z Brazylii. Po raz pierwszy w Kielcach swe umiejętności prezentować będzie profesor capoeira - **Adam Falwa** z Katowic. Chętni mogą nie tylko obejrzeć, ale i dołączyć się do wspólnej zabawy- treningu w kole i zapisać się na kolejne treningi. Patronat medialny nad środowym pokazem objęła redakcja „Słowa Ludu'. (Olek)

**Nasz telefon**
**36-36-207**
Czekamy na sygnały Czytelników.

## NOTATNIK

### Żyj zdrowo

Trwa akcja „Miesiąc dla zdrowia". Prezentujemy program na dziś. Przychodnia Międzyuczelniana w Kielcach przy. al. Tysiąclecia Państwa Polskiegow DS „Bartek" zaprasza o godz. 15 na spotkanie pn. „Porady dla zdrowia - jak dbać o zdrowie". W programie porady lekarzy i pielęgniarek dotyczące zdrowego stylu życia. Na Wydziale Pedagogicznym Akademii Świętokrzyskiej na ul. Krakowskiej 11 w Kielcach, dr Bożena Zawadzka poprowadzi zajęcia pod hasłem „Serce masz jedno" i „Racjonalne żywienie to twoja szansa na zdrowie". W „Fitness studio & profesional solarium" na osiedlu Na Stoku o godz. 17, 18 i 19 rozpocznie się trening ogólnorozwojowy obejmujący m.in. stretching, aerobik i jogę. Zapisy telefoniczne pod nr tel. 362-48-46. Przez cały czas trwania akcji odbywają się zajęcia pn. „Akademia Zdrowego Stylu Życia - Mixt". Cykl obejmuje 20 jednogodzinnych, indywidualnych treningów, informacje pod nr tel. 0606-935-815. Udział we wszystkich imprezach jest bezpłatny. (eref)

### Giełda minerałów

Półszlachetne kamienie, minerały i biżuteria z najdalszych zakątków świata - to tylko część atrakcji organizowanej po raz drugi Giełdy Minerałów. Kilkudziesięciu polskich i zagranicznych wystawców w dniach 18-19 XI. w budynku Akademii Świętokrzyskiej przy ul. Żeromskiego zaprezentuje m.in. półszlachetne okazy z Madagaskaru i rzadko spotykane minerały z Maroka. Na giełdzie będzie można również kupić oryginalną biżuterię z Chin i Meksyku. Wystawa będzie otwarta w godzinach 10 - 18. (lenar)

☆ ☆ ☆

Klub Kwadransowych Grubasów „S", zaprasza na gimnastykę kondycyjno- odchudzającą we wtorek o godzinie 18 do SP nr 19 przy ulicy Targowej. Ćwiczenia poprowadzi instruktor Kazimiera Jawor. tel: 34 -22- 668

Zarząd Oddziału Kieleckiego Stowarzyszenia Historyków Sztuki zaprasza 15 listopada o godz. 16.30 do sali kinowej Muzeum Narodowego przy Rynku na spotkanie z Marianem Gucwą nt. „Starożytna Sycylia. Najważniejsze zabytki związane z kulturą grecką". Wstęp wolny.

### Przekaż potrzebującym

Miejski Ośrodek Pomocy Rodzinie prosi o przekazywanie odzieży zimowej dla podopiecznych ośrodka. Odzież można przynosić codziennie od godz. 7 do 15.30 na ul. Studzienną 2 lub do magazynu przy ul. Turystycznej w poniedziałki, środy i piątki w godz. 11 - 13.

### Kto znalazł dobermana?

Kto znalazł dobermana, brązowego, (chudy, uszy nie obcięte). Prośba o kontakt, tel. 363-61-71, lub 0606-479-307. **Nagroda**.



http://sbc.wbp.kielce.pl/

Co czeka pacjentów dawnej „budowlanki"?

# Przychodnia do ewakuacji

Fot. D. Gacek

Nie wiadomo czy przychodnia dalej będzie w budynku przy ul. Jagiellońskiej

***Wkrótce może się okazać, że pacjenci jednej z największych przychodni w mieście nie mają się gdzie leczyć.***

Po reformie administracyjnej przychodnię „Budowlanych" przydzielono samorządowi powiatu kieleckiego. Budynek jednak pozostał własnością Przedsiębiorstwa Usług Socjalnych Budownictwa. Starostwo nie miało go za co wykupić, a prośby o pieniądze z budżetu centralnego nie przyniosły skutku. W końcu PUSB wystawił budynek na przetarg.

- Po ogłoszeniu przetargu wypowiedzieliśmy umowę najmu - mówi **Elżbieta Skiba** prezes PUSB. - Trzymiesięczny termin mija z końcem listopada. Nowa umowa to już sprawa nie nasza, a obecnego właściciela.

W akcie notarialnym zaznaczono, że budynek przez trzy lata ma być przeznaczony na cele medyczne. Okazuje się, że nie jest to równoznaczne z istnieniem Powiatowego Centrum Usług Medycznych.

- Nowy właściciel powiedział, że mamy opróżnić dwie z trzech kondygnacji przychodni - mówi dyrektor PCUM Edward Klentak - Na parterze pomieszczą się gabinety zapewniające podstawową opiekę medyczną, ale na pewno nie da się tam zlokalizować laboratoriów i leczenia specjalistycznego. Nowej umowy najmu nie ma.

- Bez specjalistów to będzie zwykła przychodnia i takiej trudno będzie przetrwać, bo pacjenci mają bliżej przychodnie rejonowe - oceniają pracownicy.

Pacjenci są rozgoryczeni. Przychodzą i mówią: - Ten ośrodek budowano za nasze pieniądze, gdy jeszcze pracowaliśmy w firmach budowlanych. To był nasz wspólny państwowy majątek . Potem PUSB, który miał majątkiem firm budowlanych zarządzać, sprzedał budynek, jakby to była jego własność. To, co się teraz dzieje to skandal w majestacie prawa.

Starosta kielecki **Wiesław Gałka** poinformował oficjalnie, że istnienie przychodni jest zagrożone. Wyjaśnił także, że jedynym wiarygodnym dokumentem jaki dotarł do starostwa jest wypowiedzenie umowy przez PUSB. Nowy właściciel na piśmie swojego stanowiska nie przedstawił.

W firmie MAC, która kupiła budynek przychodni nie udało nam się dowiedzieć jakie ma plany odnośnie przychodni.

- Nie wiem jakie jest moje stanowisko, bo nie wiem jakie jest stanowisko starosty - usłyszeliśmy od przedstawiciela firmy. - Czekam na rozmowę ze starostą.

BARBARA RYNKOWSKA

Powiatowe Centrum to placówka znana kielczanom pod poprzednią nazwą: przychodnia „Budowlanych". Z podstawowych usług medycznych korzysta w niej obecnie około 14 tysięcy mieszkańców miasta. Kilka tysięcy pacjentów z Kielc i dziewiętnastu gmin ziemskiego powiatu kieleckiego korzysta tu z pomocy specjalistów i przeprowadza badania w laboratoriach.

Bądź widoczny na drodze

# Pieszy z odblaskiem

***Policja apeluje, aby jesienią i zimą piesi byli bardziej widoczni na drogach - nosili jasne szaliki, czapki, kurtki lub odblaskowe elementy.***

Od początku tego roku piesi byli sprawcami 120 wypadków w Kielcach i powiecie. Najczęściej nieostrożnie wchodzili lub przebiegali przez jezdnię. Jesienią i zimą, kiedy szybko zapada zmierzch, wzrasta zagrożenie pieszych na drogach i poboczach.

- Grupą szczególnego ryzyka na drogach i poboczach są uczniowie w wieku od 7 do 14 lat, którzy dochodzą do szkoły. Do rodziców apelujemy, aby ubierali dzieci w jasne rzeczy lub przyczepiali do ubrań i plecaków elementy odblaskowe - mówi podinspektor Mi**rosław Sokołowski**, naczelni miejskiej „drogówki". - Stowarzyszenie Bezpieczna Kielecczyzn chce kupić elementy odblaskowe rozdać w tych szkołach, w któryc uczniowie nie są dowożeni na lek cje.

Także niektóre buty sporto we mają wszyte lub wklejone od blaski. Jeśli dziecko wraca ze szko ły nie oświetlonym poboczem warto przy zakupie butów zwr cić uwagę na takie elementy.

(MAG

# Dodaj swoje grosze

***Kolejne szkoły zgłaszają swój udział w ogólnopolskiej akcji „Góra grosza".***

W I L.O. im. Stefana Żeromskiego przez dwa dni uzbierano 6 pokaźnych słoików pełnych monet. Grosze zbiera też Samorząd Szkolny Szkoły Podstawowej nr 1. Szkoły, które jeszcze nie zdecydowały się na włączenie się w akcję, zachęcamy do wzięcia w niej udziału. Wystarczy przeprowadzić zbiórkę, spisać dwa protokoły. Jeden trzeba razem z pieniędz przekazać firmie „Servisco", kt ra przewiezie grosze do Wroc wia. Drugi protokół trzeba wysł listem poleconym do Towarzystw „Nasz Dom". Pieniądze będą prz znaczone dla domów dziecka. dziesięć najbardziej aktywny szkół otrzyma atrakcyjne nagro

Szkoły, które chciałyby zo ganizować zbiórkę, mogą skonta tować się wcześniej z towarz stwem „Nasz Dom" w Warszaw - nr telefonu: (022) 834-60-53 l 834-37-12.

(ros

Grosze liczą uczniowie SP nr 34

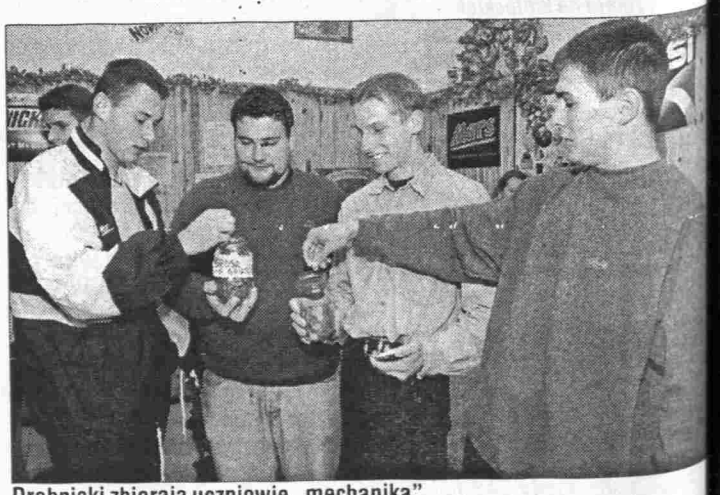

Drobniaki zbierają uczniowie „mechanika"

Uczniowie Liceum „Piłsudskiego"

# Opowiedzą o Marszałku

***Uczennice VII LO im. Józefa Piłsudskiego, oprowadzają zwiedzających pałac biskupi, opowiadając o historii Kielc i pobycie w mieście Marszałka.***

Bractwo Młodych Miłośników Starych Miast, działa przy VII LO im. Józefa Piłsudskiego w Kielcach od roku. Prezesem dziesięcioosobowej grupy jest były uczeń Zespołu Szkół Zawodowych **Krzysztof Krelka**. Młodzi przewodnicy, fachowo opowiedzą chętnym historię Kielc, a szczególną uwagę zwrócą na związki z miastem Józefa Piłsudskiego.

- Żeby oprowadzać zwiedzających, sama musiałam dużo się nauczyć. To bardzo miłe zajęcie. Jesteśmy miłośnikami Kielc - mówi **Karolina Kępczyk**, młoda przewodniczka, uczennica czwartej klasy LO.

W minionym tygodniu uczennice oprowadzały po Sanktuarium Marszałka J. Piłsudskiego w kieleckiem pałacu biskupim młodszych kolegów ze swojej szkoły.

- Przyszłam z I klasą i widzę, że dziewczyny ze starszych klas doskonale sobie radzą w roli przewodników - mówi **Katarzyna Przybylska**, nauczycielka matematyki.

Uczniowie z zaciekawieniem słuchali wykładu. Niektórych zaskoczyła wiadomość, że przewodnikiem jest starsza uczennica tej samej szkoły.

- Cały czas myślałam, że to pani przewodnik, nie wiedziałam, że to ktoś ze szkoły - przyznaje **Agnieszka Stonek** z I klasy.

Młodzi miłośnicy starych Kielc kontaktują się z miłośnikami Krakowa, Poznania, Łańcuta i innych miast. Spotykają się na wspólnych zlotach i wymieniają doświadczenia, zawierają przyjaźnie.

(Olek)

# Rzuć palenie

*Na 5-dniowy kurs odwykowy „Rzucam palenie" zaprasza Kościół Adwentystów Dnia Siódmego w Kielcach ul . Kąpielowa 3 (boczna od ul. Okrzei). Kurs trwał będzie od 19 do 23 bm, początek spotkań - godz. 17. Zajęcia są płatne, a dzięki metodom ad tystów palenie rzuciło już p 20 milionów osób na całym s cie. Informacje tel. 344-17-1*



http://sbc.wbp.kielce.pl/

# Spółdzielcze? To nie moje!

Fot. D. Gacek

Wejście do bloku 154 upodobali sobie graficiarze

***SANDOMIERSKIE. Wandale niszczą spółdzielcze mienie.***

Niszczenie elewacji i docieplen, skrobanie i bazgranie po ścianach, tak zewnętrznych, jak i w klatkach schodowych, niszczenie zamków, samozamykaczy, domofonów, oświetlenia są na porządku dziennym. Lokatorom dokuczają dewastacje wind, zwłaszcza wybijanie żarówek czy podpalanie przycisków. Złą wizytówką całej dzielnicy są też połamane ławki, zniszczone huśtawki na placach zabaw, pogięte trzepaki oraz poniszczone altanki śmietnikowe.

To wszystko nie jest zasługą wandali, którzy specjalnie przychodzą tu żeby coś zniszczyć. Sprawcy zniszczeń, to najczęściej sami mieszkańcy osiedla, zwłaszcza młodzi ludzie, którzy z nudów wynajduja sobie dziwne zabawy i niszczą co popadnie. Co dziwne, nie reagują na działalność dzieci ich rodzice. Czyżby wychodzili z założenia, że jak spółdzielcze, to niczyje i że za szkody nikt płacić nie będzie?

W ubiegłym roku na likwidację skutków nieodpowiedzialnych zabaw spółdzielnia wydała trzydzieści tysięcy złotych.To są pieniądze jej członków. Za tę kwotę mogłaby np. wymienić okna w dziesięciu mieszkaniach.

(bas)

Po pięciu latach

# Wodomierze do wymiany

***WICHROWE WZGÓRZE. Wodomierze trzeba wymieniać, ponieważ... tak mówią przepisy***

Mieszkaniec osiedla Wichrowe Wzgórze, na własny koszt założył kilka lat temu wodomierze. Będzie musiał wymienić je ponownie, gdyż wodomierz na zimną wodę można używać tylko przez pięć lat, a na ciepłą przez cztery.

- Nie stać mnie na zmianę wodomierzy, tym bardziej że są dobre - mówi Witold K., rencista, mieszkaniec osiedla.

Wymiana wodomierzy kosztuje około 150 złotych.

-Stare wodomierze straciły legalizację. Nawet jeśli wydają się być dobre, nie ma pewności, że poprawnie mierzą zużycie wody. Trzeba je wymienić, zgodnie z przepisami lub przedłużyć legalizację na kolejne dwa lata, ale to się nie opłaca, gdyż kosztuje 70 procent tego, co nowe wodomierze na pięć lat- mówi Ryszard Zemsta, wiceprezes ds. technicznych Spółdzielni Mieszkaniowej „Wichrowe Wzgórze".

Jeśli lokator nie wymieni wodomierzy (nawet sprawnych) na nowe, będzie musiał uiszczać zryczałtowaną opłatę za zużycie wody.

(Olek)

# Wielkie śmieci

***CENTRUM . Jak się pozbyć starej wersalki?***

18 listopada w sobotę mieszkańcy centrum miasta. ( z obszaru ograniczonego ulicami IX Wieków Kielc, Czarnowską, Żelazną, Ogrodową, Wojska Polskiego, Prostą, Tarnowską, Źródłową) będą mogli wystawić w dostępnym miejscu przy swojej posesji wielkie śmieci tj. stary sprzęt domowy i meble. Bezpłatnie zbiorą je ekipy MPO. Wielkie śmieci z osiedli spółdzielczych i PGM ekipy przedsiębiorstw wywozowych odbiorą w terminach uzgodnionych z administracjami . Informacje pod nr tel. 331-41-00. Bezpłatnie nie będzie wywożony gruz i materiał z rozbiórki.

( żar)

Ciągle rosną zaległości

# Mieszkanie za darmo

***SANDOMIERSKIE. Mieszkańcy osiedla winni są spółdzielni prawie 200 tysięcy złotych.***

Dług powstał nie w wyniku jakichś przejściowych kłopotów lokatorów, ale z przyzwyczajenia niektórych mieszkańców do notorycznego niepłacenia czynszów. Pięćdziesiąt osiem osób zalega z opłatami za 4 - 6 miesięcy, dwadzieścia dziewięć za 7 - 12 miesięcy i dwanaście - ponad 12 miesięcy. O odzyskanie długu stara się specjalna komisja windykacyjna, w skład której wchodzą przedstawiciele spółdzielni, administracji, Rady Osiedlowej. Według ich spostrzeżeń, pewna grupa mieszkańców znalazła się w ciężkiej sytuacji finansowej i dlatego nie płaci czynszu. Ale nie mniejsza grupa, i to ludzie dobrze sytuowani, zadłużenie w spółdzielni traktuje jako korzystną formę taniego kredytu.

Mimo to w ostatnim okresie w Sandomierskiem nie było eksmisji. Najczęstszą formą odzyskiwania długu, jest rozłożenie należności na raty. Najbardziej uparci i nie rokujący nadziei na poprawę są pozbawiani członkostwa w spółdzielni, a to jest pierwszy krok do wprowadzenia w życie eksmisji. Kilkanaście spraw o odzyskanie pieniędzy toczy się sądzie.

(bas)

# Naciągana akwizycja

***UROCZYSKO. Żeby wyłudzić pieniądze, akwizytorzy podają się za pracowników sklepu „Dukat".***

- Było ich dwóch, wyglądali na dwadzieścia kilka lat, mówili, że są ze sklepu „Dukat" i dają prezenty. Jeden opowiadał, że studiuje w stolicy dziennikarstwo i zajmuje się również marketingiem w sklepie - opowiada Katarzyna W. (nazwisko do wiadomości redakcji). Mężczyźni wręczyli jej trzy pudełka. W środku były: komplet misek, wyciskarka do soku i dziesięć noży kuchennych. Za „paczki-prezenty" miała zapłacić „promocyjnie" 190 złotych. Po odejściu mężczyzn, Katarzyna W. zadzwoniła do sklepu „Dukat", potwierdzić tożsamość akwizytorów. Powiedziano jej, że to oszuści, a nie pracownicy sklepu, chodzą po kieleckich osiedlach.

- Sprzedaż prowadzimy tylko w sklepie. Sprawę zgłosiliśmy policji - mówi **Piotr Filipowicz**, kierownik stoiska w sklepie „Dukat".

(Olek)

# Kuchnia w „Pionierze"

***OSIEDLE KOCHANOWSKIEGO. Po naszej informacji o luksusowym wyposażeniu zaplecza kuchennego w siedzibie „Pioniera" w redakcji rozdzwoniły się telefony.***

Przeważały głosy oburzenia na jawne marnotrawstwo spółdzielczych pieniędzy (przypominamy ponad trzydzieści tysięcy), padały pytania „komu to potrzebne?". Zwłaszcza w sytuacji, gdy spółdzielnia jest zadłużona i lokatorom trudno się doprosić np. o wymianę okien czy remont związany z koniecznością usunięcia ksylamitu. Zadzwoniła też jedna z urzędniczek „Pioniera" (niestety, nie przedstawiła się, ale stwierdziła, że mówi w imieniu wszystkich pracowników), która zupełnie z treścią informacji się nie zgadzała.

- Przede wszystkim te pieniądze nie poszły jedynie na toalety i kuchnię, ale między innymi także na remont kas, co było związane z bezpieczeństwem kasjerek i schodów wejściowych, których stan stanowił zagrożenie dla wchodzących i wychodzących - stwierdziła. - A wspomniana kuchnia, to nie żadne luksusy, tylko standard, może faktycznie jedynie szafki były zbędne. To jest nasze pomieszczenie socjalne, z którego i tak rzadko korzystamy, gdyż nie pozwala nam na to nawał pracy. Ale przecież od czasu do czasu musimy się napić herbaty, zjeść kanapkę . Zapewniam, że żadnych obiadów nie gotujemy i takie stwierdzenie nas obraża. Ponadto decyzję o powstaniu kuchni podjął były zarząd, a nie my, urzędnicy.

Oczywiście, że decyzję podjął były zarząd i tak napisaliśmy. Przepraszamy też za błąd w liczeniu. Trzydzieści tysięcy to oczywiście trzysta starych milionów, a nie trzy miliardy jak napisaliśmy.

BEATA SZCZEPANEK

# Osiedlowe chaszcze

Fot. D. Gacek

W osiedlu Sandomierskim wiele jest zaniedbanych, zarośniętych terenów, które nie dbają właściciele

DANCOWE ANDRZEJKI 2000!!!
Organizator
Słowo Ludu
Patronat
Sponsor
Sponsor główny
KREDYT BANK S.A.
< N´JOY >
MAJA KRAFT
30 listopada hala ul. Żytnia Kielce
Na tym koncercie musisz się znaleźć!!!
Bilety do nabycia: Salon Prasowy „Kolporter" SA, Biuro Reklam i Ogłoszeń „Słowa Ludu", Redakcja Radia TAK, Szkoły Średnie
68/s/r



http://sbc.wbp.kielce.pl/

## SZPITALE, APTEKI

**Dyżury ostre szpitali :** *Oddział Wewnętrzny i Oddział Chirurgiczny - Kościuszki.*

**Apteki dyżurujące:** *całotygodniowy dyżur nocny, dzienny i świąteczny pełni apteka przy ul. Mickiewicza 1. W sobotę i niedzielę do godz. 23 czynna apteka przy ul. Sienkiewicza 45 (przy BGŻ).*

**Całodobowa apteka** - *ul. Starodomaszowska 11 (obok szpitala przy ul. Kościuszki) - czynna codziennie, także w niedziele i święta.*

***Apteka „Alfa" - tel. 368-2056*** - *ul. Żeromskiego 20, czynna w godz. 7-20, soboty - niedziele godz. 8-15.*

**Apteka „Na Rogatce"** - *Jana Pawła II 13 - codziennie (również w niedziele) od 8 do 23.*

**Apteka „Przy Pogotowiu"** - *ul. św. Leonarda - czynna codziennie w godz. 8-20.*

**Apteka przy ul. Jagiellońskiej 23** *(obok „Szumenu") - czynna w każdą niedzielę w godz. 9-16.*

## TEATRY

**Teatr im. S. Żeromskiego** - *„Opowieści Braci Grimm" - adaptacja i reżyseria Krzysztof Galos - g. 11.*

**Teatr Lalki i Aktora „Kubuś"** - *„Krzesiwo" - g. 9 i 11.*

## KINA

**„Romantica"** *(dolby digital), tel. 366-37-19 - „Co kryje prawda" - USA, l. 15, g. 10.45, 15.30, 20.15; „U-571" - USA, l. 15, g. 13.15, 18.*

**„Moskwa"** *(dolby stereo), tel. 344-47-34 - „Straszny film" - USA, l. 15, g. 12.45, 16.30, 20.30; „Rudolf, czerwononosy renifer" - USA, b.o., g. 14.15; „Romeo musi umrzeć" - USA, l. 15, g. 18.15.*

**„Studyjne"** - *„Romeo musi umrzeć" - USA, l. 15, g. 14.30; „Uwikłany " - USA, l. 15, g. 16.45; „Duże zwierzę" - pol., l. 12, g. 18.45, „Bitwa o ziemię" - USA, l. 15., g. 20.15.*

***UWAGA! Tanie poniedziałki oraz seanse przed godz. 15 - bilet tylko 10 złotych.***

**„Echo"** *(w WDK) - „Częstotliwość" - USA, l. 15, g.16, „Żona astronauty" - USA, l. 15, g. 18*

## MUZEA

**Muzeum Narodowe** - *pałac biskupów w Kielcach - plac Zamkowy 1 (tel. 344-23-18) - ekspozycje stałe: korpus główny - „Wnętrza zabytkowe z XVII i XVIII w.", „Dawne uzbrojenie europejskie i wschodnie", „Sanktuarium Marszałka Józefa Piłsudskiego". Skrzydło północne: „Galeria malarstwa polskiego i sztuki zdobniczej (od XVII w. do 1939 r.)".Czynne we wtorek w godz. 10-18, środa - niedziela w godz. 9-16.*

**Muzeum Lat Szkolnych S. Żeromskiego** - *ul. Jana Pawła II 25, (tel. 344-57-92) - ekspozycja stała: wystawa materiałów biograficznych i literackich z młodzieńczych lat pisarza. Czynne we wtorki, czwartki, piątki i niedziele w godz. 9 - 16 oraz środy w godz. 11-18.*

**Muzeum H. Sienkiewicza w Oblęgorku**, *tel. 303-04-26 - wystrój mieszkania pisarza oraz wystawa biograficzno-literacka. Wystawy czasowe: fotosy do filmu „Ogniem i mieczem", „Sto lat Daru Narodowego", „Zamki i warownie w akwarelach Zbigniewa Szczepanka". Muzeum czynne codziennie prócz poniedziałków i wtorków w godz. 10-16.*

**Muzeum Pamięci Narodowej** - *więzienie kieleckie z lat 1939 - 1956, ul. Zamkowa 3. Czynne we wtorki, środy, soboty i niedziele w godz. 10 - 14. Grupy zorganizowane mogą zwiedzać w innym terminie - tel. (041) 342-19-82.*

**Muzeum Zabawkarstwa** - *ul. Kościuszki 11 - codziennie oprócz poniedziałków w godz. 10-17. Wystawy: „Zabawki i modele współczesne", „X wieków stroju polskiego", „Wigilia u Boryny", Lalki Barbie i projekty rzeźb „Baby-Jagi".*

**Muzeum Wsi Kieleckiej w Kielcach** - *Park Etnograficzny w Tokarni - wnętrza XIX-wiecznych chałup, XIX-wieczna apteka, dwór z Suchedniowa, wystawy: „Opowieści o rzeczach zwyczajnych" - tradycyjne rzemiosło ludowe. Czynne w dni robocze, w godz. 9 - 14.30. W soboty, niedziele i święta - nieczynne.*

**Muzeum Wsi Kieleckiej** - *Dworek Laszczyków - ul. Jana Pawła II 6 - „Sztuka Indii" - czynne w godz. 10-15. W niedzielę - wstęp wolny.*

**Muzeum Wsi Kieleckiej** - *zagroda Czernikiewiczów w Bodzentynie, ul. 3 Maja - czynne cały tydzień oprócz poniedziałków i świąt w godz. 9 - 15.*

**Muzeum Zbiorów Geologicznych** - *Oddział Świętokrzyski Państwowego Instytutu Geologicznego, ul. Zgoda 21 - wystawa„600 mln lat historii Gór Świętokrzyskich" - czynne od poniedziałku do piątku w godz. 8 - 15.*

**Galeria Fotografii**, *ul. Paderewskiego 12 - „Pamiętnik snów" Leszka Dziedzica - czynna wtorki, piątki w godz. 11-16, w soboty w godz. 11-15.*

**Galeria BWA „PIWNICE"** - *ul. Leśna 7 - Jacek Sroka - grafika, Łukasz Miłosz Cywicki - grafika. Galeria czynna od poniedziałku do piątku w g. 11-17, w niedziele w g. 11 - 15, w soboty nieczynna.*

**Galeria BWA „NA PIĘTRZE"** - *ul. Leśna 7 - Marek Sołowiej - malarstwo. Galeria czynna od poniedziałku do piątku w g. 9-15, w soboty i niedziele - nieczynna.*

**Jaskinia „RAJ"** - *czynna codziennie oprócz poniedziałków w godz. 10 - 17 (konieczna rezerwacja miejsc).*

**Ośrodek Tradycji Garncarstwa w Chałupkach** *(gm. Morawica) - wystawa wyrobów oraz praktyczne warsztaty garncarskie dla grup zorganizowanych (po uprzednim kontakcie telefonicznym) - czynne codziennie w godz. 10 - 16. Informacja: 31-18-702, fax 311-46-90.*

**Pomnik-Mauzoleum w Michniowie** *k. Suchedniowa - czynne w godz.10 - 17.*

## TELEFONY ALARMOWE

**Pogotowie Ratunkowe** - *999,*
**Pogotowie Policyjne** - *997.*
**Straż Pożarna** - *998.*
**Straż Miejska** - *986, 368-75-15 (przez całą dobę) i 368-75-33 w godz. 7 -15. Posterunek czynny w godz. 7 - 22 - 367-60-13.*
**Pomoc drogowa** - *366-00-65, 981 - czynna non stop.*
**Pomoc drogowa** - *361-79-76, 30-11-609.*
**Pogotowie Energetyczne Kielce** - *miasto i teren - 991.*
**Pogotowie Gazowe** - *312-020 i 992.*
**Pogotowie wod.-kan.** - *994.*
**Pogotowie c.o. i elektryczne, PGM** - *czynne w godz. 15 - 23 codzinnie i w godz. 7 - 23 w dni wolne od pracy - tel. 361-18-33.*
**TAI** - *Ogólnopolska Informacja Gospodarcza - 94-77.*
**OIKT** - *Ogólnopolska Informacja Gospodarcza - żółta linia - 94-34.*
**Numery miejscowe** - *913.*
**Numery zamiejscowe** - *911.*
**Pocztowa informacja telefoniczna** - *932,*

## JEDZENIE NA TELEFON

**„TelePizza"** - *ul. Paderewskiego 34 - czynna 10 – 23 (w piątki i soboty do 24), tel. 366-43-10, 366-39-66, 366-41-60. Dostawa na terenie miasta przy zamówieniu powyżej 10 zł - gratis, ceny pizzy - od 13,90 do 37,40.*

**Pizzeria „Pod Schodami"** - *ul. Warszawska 147 - czynna 12 - 22 (w niedziele 15 - 22), tel. 362 - 48 - 38. Dostawa na terenie miasta gratis, ceny od 9 zł 19 zł.*

**Pizzeria „Studio"** - *czynna 10 – 22, tel. 368-86-01. Dostawa na terenie miasta przy zamówieniu powyżej 16 złotych - gratis, ceny pizzy – od 6 do 19 zł.*

**Bar „Saigon"** - *pl. Wolności - czynne 10 – 19, tel. 0602-300-828. Dostawa przy zamówieniu powyżej najmniej 80 zł - gratis. Ceny zestawów kuchni wietnamskiej – od 8,50 do 12 zł .*

**„Piwnica pod Feniksem"** - *ul. Sienkiewicza 25 - czynna 11 - 17, tel. 343-19-20. Dostawa – 5 złotych. Ceny domowych obiadów – od 2 do 5 zł – za danie.*

## KOMUNIKACJA

***KIELCE***

**Informacja PKS** - *366-02-79.*
**Informacja PKP**- *366-93-28, 94 -38,*
**Informacja MZK**- *345-06-95.*
**Taxi Osobowe** - *Piekoszowska - 345-15-11, Jesionowa - 331-79-19; bagażowe - Sandomierska 368-06-68; ciężarowe - Mielczarskiego - 345-41-22.*
**RADIO TAXI „EURO-AUTO"**, *tel. 96-63, 362-13-13 i 362-23-23, czynne non stop, dojazd gratis*
**RADIO - TAXI „ALFA"** - *tel. 344-44-44, 96-22 (dojazd gratis).*
**TAXI** - *ul. Mielczarskiego - 366-40-40 (dojazd gratis).*
**RADIO - TAXI „METRO"** - *tel. 342-22-22, 345-55-55 (dojazd gratis).*
**TAXI „WICHROWY"** - *tel. 33-10-919 (dojazd gratis).*
**TAXI „CENTRUM"** - *tel. 368-00-08 (dojazd gratis).*
**TAXI „ŚWIĘTOKRZYSKIE"**, *ul. Manifestu Lipcowego, tel. 331-55-55 (dojazd gratis).*
**TAXI „NA STOKU"** - *tel. 331-21-11 (dojazd gratis).*
**RADIO TAXI „OMEGA"** - *tel. 36-00000.*
**RADIO TAXI „ORIENT"** - *tel. 361-11-11 (dojazd gratis, karta stałego klienta).*
**TELE TAXI „WALIGÓRY"** - *tel. 368-74-00 (dojazd gratis).*
**TAXI „DALNIA - ŚLICHOWICE"**, *ul. Szajnowicza, tel. 369-96-66, dojazd bezpłatny.*
**TAXI „HERBY"** - *tel. 345-74-74 (dojazd gratis).*
**RADIO TAXI „EXPRESS"** - *tel. 66-11-11. Dojazd gratis, z nami najtaniej.*
**RADIO TAXI „EUROPA"** - *(dojazd gratis, karta stałego klienta), tel. 361-1611.*
**TAXI „BARWINEK"** - *tel. 368-76-55 (dojazd gratis).*
**RADIO TAXI „DORION"** - *tel. 36-999-99, 34-555-44, 96-23.*
**Bilety lotnicze** - *rezerwacja i sprzedaż - „Sigma", ul. Sienkiewicza 56, 366-44-32, 344-30-33, LOT - informacje, rezerwacja, sprzedaż biletów - 952.*
**OMNIA - komunikacja Międzynarodowa**, *Sienkiewicza 61, 345-77-43, 345-77-46.*

## TELEFONY ZAUFANIA

***Młodzieżowy telefon zaufania*** - *34-463-56 - dyżury psychologów i pedagogów - środy, czwartki 18 - 20, dla ludzi z problemem alkoholowym - od poniedziałku do piątku w godz. 18 - 20, tel. 345-73-46, w sprawach rodzinnych - 368-18-67, czynny od poniedziałku do piątku w godz.8 - 17, pomoc psychologiczna dla rodzin wychowujących małe dzieci - 346-53-11, poniedziałek, g. 15-18,*

***Świętokrzyski Klub „Amazonka"*** *- 366-34-54, od poniedziałku do czwartku w godz. 10-14, psycholog, pedagog - telefon zaufania 366-17-41 w poniedziałki i czwartki w godz. 15 - 17.*

## TKK

***10.00*** Muzyczny relaks
***10.15*** Mały festiwal filmów animowanych
***11.00*** Saga rodu Palliserów
***12.00*** Druga B
***12.30*** Droga z ...
***13.00*** Mały festiwal ...
***13.30*** Dzikie i oswojone
***14.00*** Świat za mgłą
***14.10*** Czas trwania
***14.35*** Zemsta
***15.30*** Telezakupy
***17.00*** Muzyczny relaks
***17.15*** Wiadomości TKK
***17.35*** Wojna i Ludzie
***18.05*** Mały festiwal ...
***18.35*** Stoper
***19.10*** Worek sportowy
***20.00*** Wiadomości TKK
***20.25*** Nafciarze
***21.25*** Druga B
***21.50*** Film o sztuce...
***22.05*** Wiadomości TKK
***22.20*** Ludzie i sprawy
***22.35*** Program na środę


Słowo Ludu
TWOJA GAZETA CODZIENNA

Jesienna szansa

**Uwaga czytelnicy!**
**W „Magazynie" (10 listopada) wydrukowaliśmy ostatni kupon konkursowy z liczbami.**
**22 listopada w siedzibie firmy Rita Motors odbędzie się losowanie nagrody głównej. Wszyscy posiadacze kart konkursowych mogą wziąć udział w losowaniu. W tym celu powinni w terminie do 20 listopada do godz. 16 złożyć w biurze konkursu kartę loterii. W razie nadesłania kart pocztą decyduje data wpływu do biura konkursu.**
**Każda karta powinna być podpisana (nazwisko i adres). Prosimy nie nadsyłać kuponów wycinanych z gazety.**

**BIURO KONKURSU**
**Kielce, ul. Wesoła 47/49**
**III piętro, pok. 305**
**od poniedziałku do piątku w godz. 9-16**
**tel. (041) 36-36-223**


PEUGEOT
**RITA MOTORS**
Kielce, Domaszowska 52
Ostrowiec Św. Kilińskiego 35B
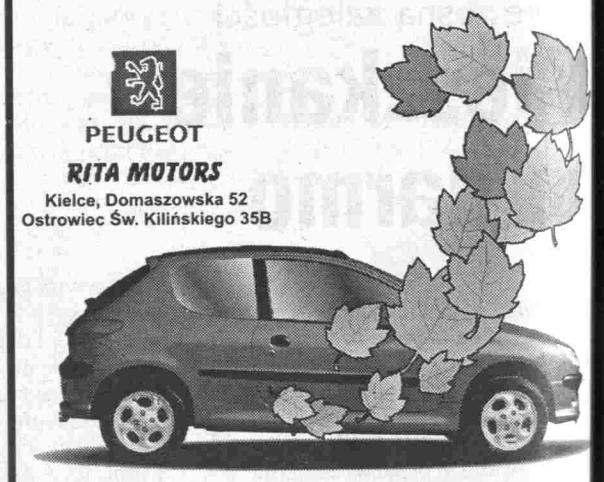


## ANONSE

**KWIATY DLA CIEBIE** - dostawy bukietów pod wskazany adres. Kwiaciarnia „Polflower", Kielce, ul. Sienkiewicza 60, tel. 041-366-00-94.

**TEL. 344-85-15 - „ZDROWIE" - CODZIENNIE** - lekarze, pielęgniarki, rehabilitanci, badania diagnostyczne, Warszawska 34.

**GABINET DERMATOLOGICZNO-KOSMETYCZNY „CENTRUM LECZENIA GRZYBIC"** - dr n.med. Halina Brodecka, Kielce, ul. Mała 14, od 10 do 19, tel. 343-15-15.

**GASTROLOG EWA WRZESIŃSKA - AMBROŻ** - poniedziałek, środa (g. 16 -18), Kielce , Mąchocka 25, (041) 344-03-47.

**NATURA** - lek. derm. Jadwiga Stodolna - specjalista akupunktury - Kielce, Spacerowa 6, tel. 361-68-04. Gabinet kosmetyki profesjonalnej - zamrażanie zmian skórnych i naczyniek, akupunktura antynikotynowa, leczenie otyłości, embrioblasty, kolagen, laser, zabiegi kosmetyczne.

**USŁUGI MEDYCZNE WOJEWÓDZKIEGO SPECJALISTYCZNEGO SZPITALA DZIECIĘCEGO**, Kielce, ul. Langiewicza 2 i WOJEWÓDZKIEJ SPECJALISTYCZNEJ PRZYCHODNI DZIECIĘCEJ, Kielce, ul. Kościuszki 3: Usługi Pielęgniarskie (361-53-07, 361-55-25, wewn. 224, 316), EKG (361-55-25, wewn. 225, 344-40-51, wewn. 21 - ul. Kościuszki 3), RTG, USG (361-55-25), ECHO (361-55-25, wewn. 225, 344-40-51, wewn. 21 - ul. Kościuszki 3), Badania Holtera (361-55-25, wewn. 225), EEG (361-55-25, wewn. 341, 361-54-60), Badania urodynamiczne (361-55-25, wewn. 313), Gastroskopia - helikobakter p. (361-55-25, wewn. 350), Analizy laboratoryjne (361-55-25), Testy alergologiczne (361-55-25, 344-40-51, wewn. 24, ul. Kościuszki 3), Badania spirometryczne (361-55-2[illegible] wewn. 264, 244-40-51, wewn. 40 - Kościuszki [illegible] Chirurgia Jednego Dnia (361-54-00), Badania [illegible]loptyczno-ortoptyczne (344-40-51, wewn. 36 - [illegible] Kościuszki 3), Rehabilitacja - laseroterapia (361-5[illegible] 25, wewn. 291), Badania laryngologiczne (361-5[illegible] 25, wewn. 341, 288), Badania psychologiczne (361-55-25, wewn. 327), Stomatologia dla osób niepełnosprawnych (bezpłatne) 361-55-25, wewn. 238.

**GABINETY UROLOGICZNE - BEZOPERACYJNE LECZENIE PROSTATY** - ul. Seminaryjska 27b, [illegible] 30-60 i Jagiellońska 23, 346-22-99 - specjaliści urolodzy.

**POGOTOWIE STOMATOLOGICZNE** - lecznica „[illegible]distar", ul. Warszawska 34 (DOM RZEMIOSŁA) - czynne NON STOP - tel. 344-39-45.

**PRYWATNY GABINET PSYCHIATRYCZNY** - dr med. Michał Piecewicz - specjalista psychiatra [illegible] niedziałki, środy, piątki w godz. 16 - 18, soboty godz. 10 - 12, Kielce, ul. Sienkiewicza 77, wizyty domowe - tel. 33-22-853, 0-602-705-991.

**POGOTOWIE POGRZEBOWE „USTRONIE"** - **USŁUGI CAŁODOBOWE, WYSTAWIANIE KART ZWOLNIEŃ PRZEZ LEKARZY UPRAWNIONYCH**, tel. [illegible] 29-18, 361-39-12.

**PRZEDSIĘBIORSTWO USŁUG KOMUNALNYCH** - usługi pogrzebowe całodobowe, tel. 366-31-[illegible] 344-67-88.

**KOMPLEKSOWE LECZENIE CHORÓB PRZYZEBNYCH** - specjalista parodontolog Grażyna Franas[illegible] tel. 368-45-52, 311-05-80.


RADIO-TAXI
ISKRA - EUROAUTO
96-62 ☎ 96-63
366-40-40
KARTA STAŁEGO KLIENTA
wyjazd za miasto - cena do uzgodnienia
DOJAZD GRATIS

Mercedes
345-1111
96-25
Radio Taxi




http://sbc.wbp.kielce.pl/

Wtorek, 14 listopada

## TVP 1

06.00 **Kawa czy herbata? 07.30** Telezakupy **07.45 Owoce miłości** (7/8) - serial obyczajowy, Kanada **08.15 Krakowskie Przedmieście** 27 08.25 **Giełda 08.30 Wiadomości** 08.40 **Prognoza pogody 08.45** Zwierzaki **cudaki** - serial **09.10** Jedyneczka - program dla dzieci 09.45 **Bajeczki Jedyneczki 10.00** Tajemnicza **kobieta (88/120)** - telenowela, Wenezuela **10.50** Domownik - magazyn **11.15 Zgodnie** z **prawem 11.35 Z Polski** rodem 12.00 **Wiadomości 12.10** Agrobiznes **12.20 12.20 do Unii** - 12.45 **Klan (393)** - telenowela, Polska 2000 **13.10 Klinika cudów** (1/12) - telenowela dokumentalna 13.40 **Naturomania 13.45** Zwierzęta **świata: Południowe** Maroko - **kraina piasku i gadów** (2-ost.) – film dokumentalny, Francja **14.15 Naturomania** 14.25 **Cyberbelfer 14.40 CD Kurier** 14.50 **Naturomania** - felieton

15.00 **Wiadomości**
15.10 **Kulisy wojska**
15.30 **Program publicystyczny**
16.00 **Raj**
16.30 **Moda na sukces (1250)** - telenowela, USA
17.00 **Teleexpress**
17.20 **Gość Jedynki**
17.35 **Klan (394)** - telenowela, Polska 2000, reż. Paweł Karpiński, wyk. Zygmunt Kęstowicz, Agnieszka Kotulanka, Tomasz Stockinger, Izabela Trojanowska (25 min)
18.05 **Jaka to melodia?** - quiz muzyczny
18.30 **Rower Błażeja** - magazyn dla młodzieży
18.55 **Rzuć palenie razem z nami**
19.00 **Wieczorynka: Baśniowa kraina braci Grimm, Simsalsa** - filmy animowane
19.30 **Wiadomości, Sport i Prognoza pogody**
20.10 **J.A.G. - Wojskowe Biuro Śledcze (21)** – serial sens., USA 1999, reż. Donald Bellisario (45 min)
*Na południu Ameryki działa sekta religijna o nazwie Wicca. Jej przywódcą jest bosman Merker, który popada w poważne tarapaty. Jedna z wyznawczyń oskarża go bowiem o gwałt*
21.00 **Dziennik telewizyjny** - program satyryczny Jacka Fedorowicza
21.10 **Klinika cudów (2/12)** - telenowela dokumentalna
21.40 **Forum**
22.30 **Monitor Wiadomości**
23.00 **Sportowy flesz**
23.05 **Ostatni tatuaż** - thriller, Nowa Zelandia 1994, reż. John Reid, wyk. Kerry Fox, Tony Goldwyn, Robert Loggia (108 min)
00.55 **Program publicystyczny**
01.20 **Zgodnie z prawem** - mag.
01.40 **Więcej czy lepiej (6): Śmieci, surowce, rzeczy** - program edukacyjny
01.50 **Zakończenie programu**

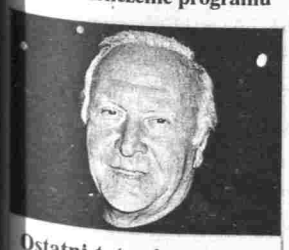

**Ostatni tatuaż**
thriller
**23.05**

Rok 1943. Tysiące amerykańskich żołnierzy piechoty morskiej stacjonuje w Nowej Zelandii, aby bronić kraju przed inwazją japońską. Przystojni i bogaci Amerykanie imponują miejscowym pannom, spragnionym prawdziwego, uczucia.

## TVP 2

**07.30 Dziennik krajowy 07.50 Studio urody 08.00 Program lokalny 08.30 M jak miłość (2)** - serial obyczajowy, Polska 2000, reż. Ryszard Zatorski, wyk. Witold Pyrkosz, Teresa Lipowska, Małgorzata Pieńkowska, Dominika Ostałowska **09.20 Gdzie diabeł mówi dobranoc (55)** - serial obycz., USA **10.10 McGregorowie (55/65)** - serial przygodowy, Australia **11.00 Magazyn Ekspresu Reporterów 11.55 Familiada 12.20 VI Festiwal Kabaretowy Camping Europa 2000 - Na bis!!!** *Za motto widowiska można uznać słowa piosenki kabaretu Koń Polski, gospodarza wieczoru, Witaj Europo bez cenzury i bez granic.* **13.15 Doktor z alpejskiej wioski (51)** - serial obyczajowy, Niemcy **14.05 William (11/12)** - serial przygodowy, Wlk. Bryt.**14.30 Pędziwiatrowa zabawa** - program dla dzieci

15.00 **Złotopolscy (267): Tajemnicze poszukiwania** - telenowela, Polska 2000, reż. Janusz Dymek, wyk. Ewa Ziętek, Henryk Machalica, Agnieszka Sitek, Paweł Wawrzecki
15.30 **Krzyżówka szczęścia**
16.00 **Panorama**
16.10 **A życie kołem się toczy (13)** - serial obycz., USA
*Sarah, Romy i Magure nie mogą pogodzić się z tragiczną śmiercią Molly; szukają u siebie wsparcia*
17.00 **Kościół i świat** - magazyn
17.10 **W okolice Stwórcy**
17.30 **Program lokalny**
18.20 **Prognoza pogody**
18.30 **Panorama**
18.50 **Dwójkomania**
18.55 **Jeden z dziesięciu** - teleturniej
19.25 **W sieci** - magazyn internetowy
19.30 **Wzwyż: W głąb serca** - magazyn
20.00 **Tajemnice Rosji: Miasto kobiet** - film dokumentalny, Polska/Niemcy
20.50 **Dwójkomania**
21.00 **Panorama**
21.20 **Sport telegram**
21.25 **Prognoza pogody**
21.30 **Od ucha do ucha: Marcin Daniec (5)** - program rozrywkowy
21.45 **Trzeba żyć (6): Jestem jaki jestem** - telenowela dokumentalna, TVP 2000 (26 min)
22.15 **Wieczór z Jagielskim: Andrzej Piasek Piaseczny, Marek Jackowski**
23.00 **Wieczór filmowy - Kocham kino: Burzliwy poniedziałek** – thriller, Wlk. Bryt. 1987, reż. Mike Figgis, wyk. Sting, Melanie Griffith, Tommy Lee Jones, Sean Bean (89 min)
00.40 **Okna: Bez domu** - public.
01.20 **Rozmowa z Markiem Knopflerem**
01.35 ***Golden Heart*** - koncert Marka Knopflera
02.35 **Zakończenie programu**

**Burzliwy poniedziałek**
thriller
**23.00**

W Newcastle trwa szeroko reklamowany *Tydzień amerykański*. Z tej okazji w mieście zjawia się Cosmo, biznesmen zza oceanu, który stosuje gangsterskie metody. Zamierza wykupić nadrzeczną dzielnicę miasta. Natrafia jednak na opór.

## POLSAT

**06.00 Piosenka na życzenie 07.00 Świat według Bundych (4)** - serial komediowy, USA **07.25 Pokemon (31)** - serial animowany, Japonia/USA 1998-99 (25 min) **07.50 Polityczne graffiti** - program publicystyczny **08.00 Skrzydła (49)** - serial komediowy, USA **08.30 Wysoka fala (46)** - serial sensacyjny, Australia/USA/Niemcy **09.30 Zbuntowany Anioł (121)** - telenowela, Argentyna **10.30 Fiorella (70)** - serial obyczajowy, Peru **11.30 Zatoka nieszczęśliwych kochanków (1)** - serial obyczajowy, Kanada **12.30 Idź na całość** - show z nagrodami**13.30 Graczykowie (37)** - serial komediowy, Polska , reż. Ryszard Zatorski, wyk. Joanna Kurowska, Zbigniew Buczkowski, Joanna Brodzik, Paweł Wawrzecki **14.00 Macie co chcecie** - program rozrywkowy **14.30 4 x 4** - magazyn motoryzacyjny

15.00 **Batman (16)** - serial animowany, USA
15.30 **Informacje**
15.50 **Fundacja Polsat**
15.55 **Z głową w chmurach (126)** - serial obyczajowy, Brazylia
16.45 **Herkules (101)** - serial fantastyczny, USA
17.45 **Fiorella (71)** - serial obyczajowy, Peru
18.35 **Kurier TV**
18.55 **Informacje**
19.00 **Prognoza pogody**
19.05 **Zbuntowany Anioł (122)** - telenowela, Argentyna
*Mila długo zastanawia się, jak się zemścić na Florencji; wreszcie udaje się zepsuć randezvoux Iva z dziewczyną. Florencja wyrzuca Iva i Milagros z domu. Rocky i Ramon pracują nad wprowadzeniem w życie kolejnego szalonego planu.*
20.00 **Rodzina zastępcza (50)** - serial komediowy, Polska 1998, reż. Wojciech Adamczyk/Michał Kwieciński, wyk. Gabriela Kownacka, Piotr Fronczewski, Jarosław Boberek, Maryla Rodowicz (25 min)
20.30 **Metro** - film sensacyjny, USA 1997, reż. Thomas Carter, wyk. Eddie Murphy, Michael Rapaport, Michael Wincott, Carmen Ejogo (112 min)
20.50 **Losowanie LOTTO i Szczęśliwego Numerka**
22.40 **Kurier sensacji**
23.10 **Informacje i biznes informacje**
23.25 **Prognoza pogody**
23.35 **Polityczne graffiti**
23.50 **Duża przerwa (11/24)** - serial obyczajowy, Polska
00.20 **Kurier TV**
00.40 **Kojak (54)** - serial kryminalny, USA
01.35 **Różowa landrynka**
02.05 **Muzyka na BIS**
05.00 **Pożegnanie**

**Metro**
sensacyjny
**20.30**

Policyjny negocjator, Scott Roper oraz jego partner, Kevin McCall poszukują zbiegłego psychopaty, który obrabował bank, zabił Scottiemu przyjaciela i uprowadził mu dziewczynę. Scott nie zawsze postępuje zgodnie z obowiązującymi procedurami.

## tvn

**06.05 Porywy serca (67)** - serial obyczajowy, Meksyk **06.45 Telesklep 07.00 Malusińscy (27)** - serial animowany **07.25 Alf (55)** - serial komediowy, USA **07.50 Kapitan Planeta (18)** - serial animowany **08.15 Zorro (22)** - serial **08.35 Pinokio (26)** - serial **09.00 Daniela i przyjaciele (72)** - telenowela, Meksyk **09.50 Rozmowy w toku** - talk show **10.35 Telesklep 11.30 Esmeralda (113)** - serial obyczajowy, Meksyk *W bogatej rodzinie Rudolfa przychodzi na świat niewidoma dziewczynka; rodzice porzucają ją, Esmaeralda wychowuje się w wiejskiej chałupie.* **12.20 Ananasy z mojej klasy** - program rozryw. **13.20 O co chodzi?** - teleturniej **13.50 Malusińscy (27)** - serial anim. **14.15 Kapitan Planeta (18)** - serial animowany (25 min) **14.40 Zorro (22)** - serial animowany

15.05 **Pinokio (26)** - serial animowany (25 min)
15.30 **Magazyn NBA**
16.00 **Alf (56)** - serial komediowy, USA.
*Licząc na dyskrecję Alfa, Lynn zwierza mu się ze swojego sekretu. On jednak nie potrafi milczeć; dziewczyna jest wściekła. Kosmita chce odzyskać jej sympatię.*
16.30 **TVN Fakty i prognoza pogody**
16.50 **Valeria (47)** - serial obyczajowy, Argentyna, reż. Alejandro Moser, wyk. Natalia Oreiro, Diego Ramos, Oscar Ferreiro, Antonio Grimau (50 min)
17.45 **Wizjer TVN** - magazyn sensacji i rozrywki
18.15 **Rozmowy w toku** - talk show
19.00 **TVN Fakty**
19.25 **Sport**
19.30 **Pogoda**
19.35 **Porywy serca (68)** - serial obyczajowy, Meksyk
*Sergio opowiada Cielo o tym, jak jego matka poiła Brisę trującymi ziołami. Cielo jest zaskoczona; siostra nigdy o czymś podobnymnie nie wspominała. Tymczasem Jesus pomaga Flor prygotować się do egzaminów wstępnych.*
20.30 **Na ratunek** - serial dokumentalny
21.00 **Ukryta prawda** - film sensacyjny, USA 1995, reż. Dan Lerner, wyk. Kellie Martin, Antonio Sabato Jr. (110 min)
22.50 **TVN Fakty**
23.00 **Kropka nad i** - program publicystyczny
23.20 **Agent** - program rozrywkowy
00.10 **Drew Carey Show (11)** - serial komediowy, USA, wyk. Drew Carey, Die
00.40 **Wizjer TVN**
01.10 **Supergliny** - magazyn
01.40 **Cyfra** - magazyn
02.10 **Granie na zawołanie**

**Ukryta prawda**
sensacyjny
**21.00**

Billy miała 10 lat, gdy zamknięto ją w domu poprawczym, oskarżając o podpalenie własnego domu. W pożarze zginęły jej matka i siostra. Billy nigdy nie przyznała się do winy; ma teraz 18 lat. Postanawia uciec z poprawczaka, by odnaleźć mordercę.

## RTL 7

**06.00 Teledyski 06.15 Maria Emilia (66)** - telenowela, Meksyk **07.00 Katalina i Sebastian (66)** - telenowela, Meksyk **07.45 Odjazdowe kreskówki: Woody Woodpecker, Dragon Ball** - filmy anim. **08.50 Czy boisz się ciemności** - serial dla młodzieży, Kanada **09.15 Zagubiony w czasie** - serial fantast. **10.05 Słoneczny patrol** - serial przygodowy, USA
*Mitch ratuje włoską aktorkę, która z miejsca podbija jego serce. W nocy do mieszkania Leny włamują się bandyci... Guidoprosi Summer i C.J., by pomogły mu w odgrywaniu przed matką ratownika.* **10.55 Podaj dalej** - teleturniej **11.20 Morderstwo na zlecenie (2/4)** - serial sens. **12.10 Teleshopping 13.10 Gra w przeboje 13.40 Katalina i Sebastian (67)** - telenowela, Meksyk **14.25 Maria Emilia (67)** - telenowela, Meksyk

15.10 **Odjazdowe kreskówki: Woody Woodpecker, Dragon Ball**
16.20 **Czy boisz się ciemności** - serial dla młodzieży, Kanada
16.50 **Zagubiony w czasie** - serial fantastyczny, USA
*Sam wciela się w Dylana Powella, dziennikarza telewizyjnego, który dostaje komunikaty od seryjnego mordercy. Na miejscu kolejnej zbrodni Dylan poznaje interesującą kobietę. Razem będą usiłowali schwytać mordercę.*
17.40 **Słoneczny patrol** - serial przygodowy, USA 1989, wyk. David Hasselhoff.
*Mitch trenuje Matta do amatorskich zawodów w kick-boxingu. Tymczsem C.J. zakochuje .*
18.30 **Gra w przeboje**
19.00 **Żoom** - magazyn sensacji
19.30 **Podaj dalej** - teleturniej
20.05 **W imieniu syna** - dramat obyczajowy, USA 1997, reż. David Burton Morris, wyk. Bonnie Belinda, Hedy Burress
21.45 **Dr Stefan Frank** - serial obyczajowy, Niemcy
22.40 **Prawo i bezprawie** - serial sensacyjny, USA
23.35 **McCall** - serial, USA
00.25 **Seksplozja**
00.40 **Zoom** - magazyn sensacji
01.05 **W imieniu syna** - dramat obyczajowy, USA
02.35 **52 minuty** - reportaże
*Piractwo morskie pojawiło się wraz z narodzinami nawigacji. Już w czasach Imperium Rzymskiego piraci grasowali na wszystkich morzach. W XIX wieku państwa Europy i Ameryki wprowadziły porządek na morzach i powstrzymały piratów. Choć napaści na morzach i oceanach zdarzają się do dziś.*
03.30 **McCall** - serial sensacyjny, USA
04.15 **Teleshopping**

**W imieniu syna**
dramat
**20.05**

Historia prawdziwa o matce, której syn-homoseksualista został bestialsko zamordowany przez kolegów z amerykańskiej marynarki wojennej. Chociaż sprawcy mają wpływy wśród wysokich rangą oficerów nieulękła kobieta walczy o ukaranie winnych.

## tv 4

**06.00 Super Gol 07.00 Dom Muratora 07.30 Muzyczne listy 08.30 Garfield (33)** - serial animowany **09.00 Ulysses (11)** - serial dla dzieci **09.30 Kosmiczne wojny 3 (1)** - serial animowany **10.00 Baza Pensacola (3)** - serial sensacyjny, USA **11.00 Allo, Allo (4)** - serial komediowy, Wlk. Bryt. **11.30 Jak dwie krople czekolady (10)** - serial komediowy, USA *Lisa otrzymuje zlecenie uszycia sukni ślubnej. W czasie przymiarek w domu Lisy zbiera się cała rodzina panny młodej i pana młodego. Panna młoda zwierza się w kuchni Rayowi ze swoich obaw tyczących małżeństwa. Gdy całuje go w policzek, wchodzi rodzina.* **12.00 Czułość i kłamstwa (105)** - telenowela, Polska **12.30 Star Trek: Voyager 2 (10)** - serial SF, USA **13.25 Super Gol 14.15 Dom Muratora 14.35 Muzyczne listy** - program muzyczny

15.45 **Piłka w grze (51)** - serial animowany, Japonia
16.15 **Ulysses (12)** - serial
16.45 **Kosmiczne wojny 3 (2)** - serial animowany, USA
17.15 **Allo, Allo (5)** - serial komediowy, Wielka Brytania 1984 - 92
*Michelle postanawia wysadzić pociąg, którym ma przyjechać na inspekcję generał on Klinkerhoffen. Jest to na rękę Niemcom, którzy nie mają mundurów. Hans przypadkowo natyka się na butelkę fałszywego Bolsa i w efekcie to on wysadza tory. Niestety, pojawiają się Niemcy i aresztują przebranych za wieśniaków niemieckich oficerów oraz Rene.*
17.45 **Dziennik**
18.00 **Viper 2 (8)** - serial sensacyjny, USA
19.00 **Żar tropików (51)** - serial przygodowy, USA
20.00 **Bieg po szmal (13)** - serial kom., USA 1996, wyk. Robert Wuhl, Jim Turner, Sandra Oh, Michael Boatman (30 min)
*Wieloletni przyjaciel i klient Arlissa, Jales, ponownie się zakochał.*
20.30 **Dziennik**
20.45 **Trudno zapomnieć** - film sensacyjny, USA 1998, reż. Victor Sarin, wyk. Tim Dutton (91 min)
22.35 **Super Gol**
22.55 **Czułość i kłamstwa (106)** - telenowel,
23.30 **VIP** - wydarzenia i plotki
23.40 **Poltergeist: Po drugiej stronie** - horror, USA 1986, reż. Brian Gibson, wyk. Craig T. Nelson, JoBeth Williams, Heather O'Rourke (97 min)
01.40 **Spotkajmy się** - magazyn
02.10 **VIP** - wydarzenia i plotki
02.20 **Muzyczne listy** - magazyn muzyczny
03.20 **Strefa P** - program muzyczny
04.10 **Zakończenie programu**

**Poltergeist: Po drugiej stronie**
horror

Złe moce upodobały sobie szczególni wzorową, kochającą się rodzinę. Dotąd spokojni i szczęśliwi jej członkowie są przerażeni. Postanawiają jeszcze bardziej zespolić się w opieraniu się gnębicielom. Obroną pozostaje demonstracja rodzinnej miłości.

Program przygotowała firma Teleprogram sp. z o.o., 00-585 Warszawa, ul. Bagatela 10/11



http://sbc.wbp.kielce.pl/

Słowo Ludu

# ZNIŻKI NA DROBNE

W RUBRYKACH:
KUPNO
SPRZEDAŻ
LOKALE
NIERUCHOMOŚCI
PRACA
ZGUBY

*JEŚLI...*
...ogłoszenie drobne,
które zamieściłeś w „Słowie Ludu"
nie odniosło skutku...
...przyjdziesz z rachunkiem do Biura Reklamy „Słowa Ludu"
w ciągu 5 dni od ukazania się ogłoszenia

*TO...*
...otrzymasz **30, 60 lub 90 % zniżki**
na dodatkową emisję
ogłoszenia o tej samej treści
w dowolnie wybranym przez siebie dniu.

**UWAGA! Tylko dla osób fizycznych, umieszczających w „Słowie Ludu" ogłoszenia prywatne.**

BO/zniżka

➤ 90 % w sobotę
➤ 60 % w poniedziałek, wtorek, środę, czwartek
➤ 30 % w piątek


**Agencja Reklamy**
**Słowo Ludu**
TWOJA GAZETA CODZIENNA
**ZAPRASZA**

**KIELCE**
ul. Wesoła 47/49
tel. (041) 344-48-58
fax (041) 344-72-51
ul. Targowa 18
tel./fax (041) 343-02-79

**ODDZIAŁY**

**RADOM**
ul. Żeromskiego 51
tel. (048) 363-97-88
fax (048) 362-81-60

**STARACHOWICE**
ul. Radomska 29 III p.
tel. (041) 275-33-33

**KOŃSKIE**
ul. Strażacka 14
tel./fax (041) 372-58-33

**OSTROWIEC**
ul. Kościelna 34
tel. (041) 247-96-40
0601 520-789

**PUNKTY PRZYJMOWANIA OGŁOSZEŃ**

**BUSKO**
Sklep "Mała Moda"
pl. Zwycięstwa 1
tel. (041) 378-28-20

**JĘDRZEJÓW**
Oficyna Wydawnicza
pl. Kościuszki 7/8
tel. (041) 386-10-42

**KAZIMIERZA WIELKA**
Przedsiębiorstwo Wielobranżowe T. Pęski
ul. Przemysłowa 8
tel. (041) 352-20-47

**KOŃSKIE**
Firma Handlowa IMPULS
ul. Piłsudskiego 48
tel. (041) 372-48-95,
0601-695-499
wejście od Strażackiej 18 przy PSP

**OSTROWIEC**
Ostrowiecka Spółdzielnia Mieszkaniowa
ul. Kochanowskiego 5 (parter)
tel. centrala (041) 263-11-01, wewn. 12
fax (041) 263-11-05

**PIŃCZÓW**
Sklep KLEKS
ul. 7 Źródeł 8
tel. (041) 357-44-10

**STARACHOWICE**
Radio MTM
ul. Krywki 18
tel. (041) 275-11-11

**STASZÓW**
ul. Armii Krajowej 10, p. 211,
tel. (015) 864-32-58
czynne od 9.30 do 16

**SKARŻYSKO-KAM.**
BTKiZ TERRA
ul. Sokola 18
tel. (041) 251-16-09, 251-16-08
tel./fax (041) 251-16-07

**WŁOSZCZOWA**
Biblioteka Publiczna
ul. Kościuszki 11
tel. (041) 394-23-13, 394-34-33


## TOWARZYSKIE

ABC. 0603-375-052. dg9513

ADRIANNA. 0605-686-727. dg9719

OSTROWIEC, 041/266-40-67. kd2105

## BUDOWNICTWO

0% REKLAMACJI
● GERDA ●
ANTYWŁAMANIOWE
DRZWI
OKNA.
Autoryzowany partner
FIRMUS.
Kielce, Osobna 6.
361-60-46,
0602-368-413. zt350

041/366-19-17 AUTOBRAMY. zn232

BLACHODACHÓWKA. 041/301-16-26. dg9210

BLOCZKI, pustaki, kręgi, rury. 041/306-16-95. dg9731

BRAM.AUT. Systemy kontrolowanego wjazdu. Jakość poparta doświadczeniem. 041/300-33-28. zt395

BRAMSTAL - BLACHY: trapezowe, dachówkowe. ONDULINE. Rynny, obróbki. Bramy garażowe. RATY!. 041/331-49-62. zt375

BRAMY na 100 lat - HORMANN, garażowe, przemysłowe, drzwi, bramy wjazdowe, napędy, maszty flagowe. Kielce, Dymińska 18, 041/361-04-63, 362-08-75. zd325

DACHY - PAMIR, Krakowska 261. 041/368-32-15. zt398

GLAZURA
TERAKOTA
LUSTRA
- 700 wzorów
PŁYTOMEX
Jagiellońska 41A
34-514-66. zt269

KOSTKA brukowa, bloczki, pustaki, ogrodzenia betonowe. Nistachów 69, tel. 302-13-14. dg9081

OKLAND - producent okien, drzwi; PCV w systemie KOMMERLING. Biuro Handlowe, Kielce, Staszica 1 (I piętro): Tel./fax 041/343-04-66, 303-16-57. zn225

OKNA PCV: ALUPLAST, PANORAMA, FAKRO. Drzwi zewnętrzne, wewnętrzne. Parapety, rolety. Montaż, raty. „DROKPLAST", Kielce, Nowa 5, 041/361-71-90, 361-88-52. zd324

PANELE boazeryjne, PCV, podłogowe, listwy, schody. Promocja, Kielce, Okrzei 56, 041/344-37-45. za621

PANELE, podłogowe, ścienne, sufitowe, elewacyjne. Winylowe oraz MDF. Ceny hurtowe. Kielce, Wrzosowa róg Hauke - Bosaka, tel. 362-05-00. zn207

PANELE:
- podłogowe
- ścienne
DRZWI
Zagnańska 7
041/368-02-32. zt384

PARAPETY - producent. 041/362-05-00. zn218

PARKIET, 090-314-487. uj404

STROPY TERIVA, certyfikat bezpieczeństwa - producent. 041/302-12-90. dg9523

STYROSUPREMA, suprema, pustaki, bloczki. Nowiny, Przemysłowa 26, 041/346-54-13, 041/344-07-08. dg2983

## KUPNO

SŁOMĘ prasowaną 200 kostek - 041/34-405-50. dg9698

## LOKALE

041/34-463-63. WOJSA - NIERUCHOMOŚCI, od 1984, licencja 874, Sienkiewicza 9, www.EUROLOCUM.com za617

041/343-92-50 - DOMENA - Nieruchomości. dg9395

041/344-68-08 - „MEDIUM" - Nieruchomości. zd321

041/344-98-98 PARTNER Nieruchomości. dg9586

041/368-05-57 „DOM" Nieruchomości, kredyty. zb25

„AD-DRĄGOWSKI" Nieruchomości, 041/368-24-34. zn219

AKCENT, ul. Karczówkowska 5A, tel. 041/368-70-93. zh544

COMPLEX DOM, 041/368-43-86. zn211

DO wynajęcia 120 m. 041/368-18-17. dg9729

DO wynajęcia tanio dwupokojowe, 368-43-86. zn245

FAKTOR 344-30-03. DOMY - Sady, Spacerowa, Masłów. zl174

INFO-DOM. 041/34-45-983. dg9392

INTER-DOM - tel. 368-04-49. zz391

INTERLOCUM sprzeda M-2, M-3, M-4. 344-53-62. zt387

M-4 ŚLICHOWICE, Świętokrzyskie, Uroczysko, KSM sprzeda „Kontrakt", 368-33-22, 366-33-45. zz431

MIESZKANIE 41.5 m kw. w centrum sprzedam. 041/368-70-79. dg9716

NIERUCHOMOŚCI - „PLUS". 041/368-08-73. zb27

P.I.B „KPIB Interfin" Sp. z o.o. Kielce, Chałubińskiego 42, posiada do wynajęcia pomieszczenia na pokoje biurowe lub cichą produkcję. 041/345-28-41, 345-24-81. dg9407

SPRZEDAM mieszkanie 48 m kw. II p/IV - Kielce. 0-604-455-104. dg9585

STANCJA. 041/345-02-59. dg9727

## MEDYCYNA

GINEKOLOG - leczenie, zabiegi. Łódź, tel. 0602/335-083, kd1865

GINEKOLOGIA - doświadczeni specjaliści. 0603-18-98-73. ms192

ŁUSZCZYCA, bielactwo. 0601-21-43-88. dg8517

WSZYWANIE ESPERALU, 0603-91-88-46. dg9635

## NIERUCHOMOŚCI

041/344-98-98 PARTNER sprzeda dom Kielce Witosa, Związkowiec. dg9587

AGENCJA INTERLOCUM. Kielce, 041/344-53-62. zt381

CENTRUM Kielc - posesję częściowo zabudowaną (plac 2.700 m kw., budynki 700 m kw.) sprzedam. Tel. 0-502-35-00-38. dg9483

DOMY: segment (stan surowy) Ostra Górka, pół bliźniaka Podhale, sprzeda „Kontrakt", 366-33-45, 368-33-22. zz425

SPRZEDAM działkę 7800 m kw., skrzyżowanie drogi E-7, Wiśniówka. 041/311-22-53. dg9701

UBOJNIĘ dla bydła z kanalizacją lub oczyszczalnią ścieków- najchętniej nową kupię. Tel. 0502/278-732. kd2183

## PRACA

BEZPOŚREDNIO zlecimy chałupnictwa. Umowa, odbiór. 024/355-18-32. kd2261

CHAŁUPNICZE. Odbiór. 024/355-16-51. kd2262

FIRMA BUDOWLANA FAKT zatrudni specjalistę ds. inwestycji. Oferty prosimy składać w terminie 7 dni - Kielce, Górna 20. Dodatkowe informacje: tel. 344-11-15. dg9641

FIRMA zatrudni bądź nawiąże współpracę z konstruktorem maszyn. Oferty „SŁOWO LUDU" KIELCE 9744/dg. 9744dg

SKŁADANIE długopisów w domu. Dystybutor długopisów. 060/447-78-94. kd2195

SYSTEMY multilotka, 2.500 zysku. 0503/836-584. kd2229

ZATRUDNIĘ dziewczyny. 0605-13-16-18. dg9137

## NAUKA

COMPUTEX - Kursy komputerowe 041/344-32-02. zt3[illegible]

MARKSOFT - kursy komputerowe 041/343-12-52. zt3[illegible]

MATEMATYKA. 361-50-75. dg970[illegible]

## RÓŻNE

AAA LOMBARD - „U Marynarza" 368-22-4[illegible] - natychmiastowe pożyczki. Kantor „U Marynarza" 368-22-24, także w niedzielę. Informacja nocna 0501-394-677. za5[illegible]

ANDRZEJKI, SYLWESTER, przyjęcia weselne - Restauracja „FRYDERYK" 041/345-04-21. dg95[illegible]

POŻYCZKI - 041/34-30-142. dg95[illegible]

TANIE pożyczki. Kielce, 368-50-5[illegible] Ostrowiec Św. 263-60-55. dg94[illegible]

## SPRZEDAŻ

041/343-18-81 SIATKI plastikowe, metalowe, ogrodzeniowe, sto wzorów. za6[illegible]

126P (1995), 46000km - 041/311-07-47. dg97[illegible]

CORSA 1,5TD (1998), twingo (199[illegible]) 041/311-70-16. dg97[illegible]

GARAŻE blaszaki- producent 900 zł. Transport, montaż 041/26-32-742, 090/314-885 kd22[illegible]

MERCEDES 190D (87). 041/361-44-[illegible] po 19.00. dg97[illegible]

OPEL Omega 2,0 (1990) - 041/366-25-[illegible] dg97[illegible]

OPONY, Kielce, Okrzei 56, 0604-280-2[illegible] zt2[illegible]

TICO (1998/99), pierwszy właściciel 0608-432-484. dg97[illegible]

TRANSPORTER T2 1992r. 0-601-503-1[illegible] dg9[illegible]

## TURYSTYKA

048/37-80-307, 0601-280-977 FRANKFURT MANNHEIM, Lipsko „Wojtek". mk[illegible]

048/612-49-96 FRANKFURT - MANNHEIM (wtorki - piątki). m[illegible]

ANTWERPIA - Niemcy, Holandia, Belgia wtorki, piątki. 081/825-62-45, 0603-951-1[illegible] ms[illegible]

APPIA- Rzym, Sycylia. Tel. 081/825-5[illegible] kd[illegible]

FRANKFURT - przejazdy. 048/378-2[illegible] 0602-12-26-52. ms[illegible]


**SPRĘŻARKI** *wraz z wyposażeniem dodatkowym*
- uszczelniacze, kleje, środki smarujące firmy **LOCTITE**
- układy pneumatyki i elementy hydrauliki siłowej
- zszywacze tapicerskie i szybkozłączki
- wiertarki, wkrętaki i przewody pneumatyczne
- filtry do chłodziw obróbkowych i gwinciarki stołowe
- agregaty prądotwórcze
- urządzenia do piaskowania

Zapraszamy od 7 do 15
**BEST PNEUMATIC** f.p.
25-729 Kielce, ul. Urzędnicza 16,
tel. 345-04-57, tel./fax 345-24-77,
484/ZH

CHCESZ WYMIENIĆ **OKNA?**
to nie problem!
RATY
320/ZD
**ABAK s.c.** promocyjne ceny
Kielce, ul. Pocieszka 17 ☎ 342 79 94
Kielce, ul. 1 Maja 196 ☎ 345 21 63

Kurs dla wszystkich pragnących osiągać większe dochody z licencją I-go lub II-go stopnia
**Pracownika Ochrony Fizycznej**
w systemie samokształcenia kierowanego
organizuje M&Z „MAGNEZ"
Spotkanie z możliwością dokonania wpłaty wkładu odbędzie się dn. 18 listopada o godz. 11 w salach kawiarni klubu sportowego „TĘCZA" przy ul. Zagrabie[illegible]
*Bliższych informacji udziela sekretariat pod nr. tel. 0-502-348-166 lub po godz. 20 (0-22) 622-45-77.*





http://sbc.wbp.kielce.pl/

## USŁUGI

1/331-29-83 - HADES - dodatkowe drzwi, nież stalowe.
dg9216

1/361-64-24, 361-46-59 TELEWIZORY, netowidy Sowiński.
dg9518

ALARMY, domofony, elektroinstalacje 1/362-31-82.
dg9717

ANTYWŁAMANIOWE ROLETY
VERTICALE
ROLETKI MATERIAŁOWE
041/369-85-21
dg9567

BALUSTRADY, ogrodzenia, kraty rozsu-ne, 041/25-44-559.
dg9365

CYKLINOWANIE, 041/361-02-95.
dg9705

CYKLINOWANIE. 300-12-99.
dg9659

CZYSZCZENIE dywanów, verticali. 1/366-78-86.
dg9610

DODATKOWE drzwi. Okna. 041/331-45-79.
dg9643

GLAZURA - 041/366-35-75.
dg9706

GLAZURA - hydraulika. 041/34-26-317.
dg9522

GLAZURA - hydraulika - 041/362-53-70.
dg9722

HYDRAULICZNE - spawanie. 041/34-567-17; 503-053-837.
dg9736

HYDRAULICZNE. 041/332-39-28; 502-542-071.
dg9486

HYDRAULICZNE. 362-10-41.
dg9702

MALOWANIE - 041/362-53-70.
dg9721

MALOWANIE - natrysk - tapetowanie 1/332-21-43.
dg9370

MALOWANIE - natryskowe - gładkie 1/34-28-089.
dg9462

MALOWANIE - natrysk - tapetowanie. rancja. 041/34-458-11.
dg9650

MALOWANIE, czysto, tapetowanie, gładź, ele. 041/368-36-66.
zb19

NAPRAWA pralek - 041/332-37-46.
dg9141

NAPRAWA pralek, lodówek, „DOMUS". 39-15.
dg9732

PANELE - 041/362-53-70.
dg9720

PANELE - PROFESJONALNIE, 1/362-70-40.
dg9728

PANELE, 041/366-06-56.
zb18

PRANIE dywanów, impregnacja, sprząta-ie mieszkań, firm. 041/345-35-94; 8-71-03-99.
dg9037

PRZEPROWADZKI Tanio - transport 5 t. 041/366-78-36, 0603-34-36-01.
dg9174

R-O-L-B-I-T
ROLETY ANTYWŁAMANIOWE
OKNA
ROLETKI
041/368-49-36
zt354

R-O-L-E-T-Y
ANTYWŁAMANIOWE
ROLOKASETY
BRAMY
VERTICALE
ROLETKI TEKSTYLNE
ALUTECHNIKA
Paderewskiego 3
343-07-03.
ZAPRASZAMY 8-17
zt365

R-O-LE-T-Y
SYSTEM HEROAL
PRODUCENT - „UNIROLEX"
Krakowska 255,
368-31-33.
zt361

REMONTY mieszkań. Glazura, terakota. 041/317-77-09.
dg9694

REMONTY. 041/342-22-28, 0604-565-420.
dg9354

„ROLET"
ROLOKASETY
ROLETY ANTYWŁAMANIOWE
VERTICALE
MOSKITIERY
MARKIZY
Kusocińskiego 50, tel. 362-03-67.
za639

VERTICALE
ROLETKI TEKSTYLNE
„ALUTECHNIKA"
343-07-04
zt367

WIDEO-FILM. 041/362-12-79.
dg9672

WYŻSZA Szkoła Ekonomii i Administracji - biuro rachunkowe, Kielce, Mielczarskiego 51, 041/345-10-57 przyjmuje zlecenia: - prowadzenia ksiąg rachunkowych, - usług biegłych rewidentów, - opracowań ekspertyz z zakresu prawa gospodarczego.
zh548

Ż-A-L-U-Z-J-E
VERTICALE
041/368-49-36.
zt356

ŻALUZJE - pionowe, poziome, rolokasety - producent. 041/368-68-77.
dg9615

ŻALUZJE pionowe, rolokasety, roletki tekstylne - produkcja, montaż. Hurtownia MATERIAŁÓW VERTIKALNYCH. Kielce, 344-90-84.
zd315

ŻALUZJE tanio. 041/369-86-37.
dg9240

ŻALUZJE, roletki - 041/34-26-752, 0-606-45-22-41.
dg9514

## ZGUBY

TUSZNIO Anna zgubiła leg. szkolną X LO im. B.Prusa w Kielcach.
dg9718

ZGINĄŁ piesek sznaucer miniaturka, szary, przyjaciel 8-letniego chłopca, który przeraźliwie rozpacza. Wysoka nagroda! 0606-976-755.
za649

## KSEROKOPIARKI

PROMONT - SERWIS, 041/366-10-91.
za615

## ROLETY ANTYWŁAM

ALUTECHNIKA, Paderewskiego 5, 343-07-04.
zt369

PROFITECHNIKA 1 Maja 124, 368-49-03.
zg203

ROLBIT - 1 MAJA 122. 368-49-36.
zt358

ROLET - 041/362-03-67, Kusocińskiego 50.
za641

ROLMAX, Górna 19, 041/344-90-84.
zd314

UNIROLEX - SYSTEM 041/368-31-33.
zt363

## SUKNIE ŚLUBNE

WYPOŻYCZALNIA Kielce, Sandomierska 76, 34-422-23.
za637

## BRAMY I GARAŻE

WOLBUD. Żwirowa 5. 361-66-92, 1 Maja 136. 346-32-00.
zt376

## OPRAWA OBRAZÓW

NAJLEPIEJ! Najtaniej, Chęcińska 14.
zt377

## AUTO-MOTO

041/343-17-57. „ALTOM" - AUTOALARMY, immobilisery „Blaupunkt", centralzamki. RATY.
zt383

041/344-85-25. MOTOART: silnikowopodwoziowe, (zachodnioeuropejskie), wymiana amortyzatorów - gratis.
zd326

041/345-16-29. HURTOWNIA - części - samochody zachodnie. BEZPŁATNA WYMIANA amortyzatorów. Tłumiki. Blacharka. Oświetlenie. MOTOMARKET, Jagiellońska 23.
zt373

041/362-00-29
AUTO NA GAZ
Kielce, Pakosz 53.
RATY.
zt371

AUTO - RADIO. „WIBTRONIC" Kielce, Paderewskiego 22.
za619

AUTO - SZYBY. Kielce, 361-57-17.
za607

AUTOALARMY - Krakowska 73, 041/345-23-84.
zg198

AUTOALARMY CAŁODOBOWO, 041/34-434-79.
zt391

AUTOSZYBY. „Autofenix" Kielce, Wrzosowa 25, 361-61-71. Radom, Warszawska 115, tel./fax 333-27-00, Szewce 39 k. Kielc, 346-52-05.
za609

CZĘŚCI do samochodów zachodnich. Sprzedaż hurtowa, detaliczna. MOTOZBYT, Słowackiego 18, tel. 041/361-12-94, Krakowska 204, tel. 346-42-41.
zn213

FORD - części zamienne. Kielce, Górników Staszicowskich 15, 34-502-52.
za634

HAKI holownicze - 041/361-57-04.
dg9521

HURTOWNIA części do samochodów zachodnich. Szeroki asortyment, wysoka jakość, dobre ceny. BEZPŁATNA WYMIANA amortyzatorów SACHS. KiM Auto-Części, Kielce, Słowackiego 6, 041/344-23-73, 361-61-06.
zd323

OPONY zimowe, felgi stalowe, łańcuchy - raty, 041/362-20-07.
zn215

OPONY, felgi, naprawa i renowacja felg. Warszawska 170, 041/332-22-12.
zz399

SKLEP - HURTOWNIA
CZĘŚCI DO SAMOCHODÓW
JAPOŃSKICH
BMW
DAEWOO
KIELCE, PAKOSZ 53
041/361-18-56
zb24

## Urząd Gminy w Radzanowie

***ogłasza przetarg nieograniczony***
***na dowóz tłucznia w ilości 1000 ton na drogi gminne.***

Przetarg odbędzie się w dniu 21.XI.2000 r., o godz. 10 w Urzędzie Gminy w Radzanowie.
**Oferty należy składać do godz. 10 w dniu przetargu.**
*Bliższe informacje o przetargu oraz specyfikację można uzyskać w Urzędzie Gminy, tel. 613-62-76.*
2288/kr

## Urząd Gminy w Radzanowie

***ogłasza przetarg nieograniczony na wykonanie tynków z płyt gipsowych w budynku Urzędu Gminy.***

Przetarg odbędzie się w dniu 21.XI.2000 r., o godz. 10.30 w Urzędzie Gminy w Radzanowie.
**Oferty należy składać do godz. 10 w dniu przetargu.**
**Bliższe informacje o przetargu można uzyskać w Urzędzie Gminy w Radzanowie, tel. 613-62-76.**
2289/kr

## K O M U N I K A T

Zgodnie z art. 18 ust. 2 pkt 9 ustawy z dnia 7 lipca 1994 r. o zagospodarowaniu przestrzennym (Dz. U. z 1999 r. Nr 15, poz. 139 - tekst jednolity z późniejszymi zmianami)

ZARZĄD MIASTA RADOMIA

**zawiadamia, że dnia 20.XI.2000 r. o godz. 9 na sesji Rady Miejskiej w Radomiu, która odbędzie się w sali posiedzeń przy ul. Moniuszki 9 w Radomiu, będą rozpatrywane nie uwzględnione zarzuty wniesione do projektu zmiany miejscowego planu zagospodarowania przestrzennego m. Radomia w rejonie ulic: Kąsztelańskiej i Orkana.**
2292/kr

## ZARZĄD GMINY W BŁĘDOWIE,

*05-620 Błędów, ul. Sadurkowska 13, tel. 668-00-10, fax 668-06-55*

**informuje, że został wywieszony na okres 21 dni w siedzibie Urzędu Gminy Błędów wykaz nieruchomości gminnej, oznaczonej nr 171/1 o pow. 815 m kw., położonej we wsi Wilków II, gm. Błędów, przeznaczonej do sprzedaży w 2000 roku.**
2291/kr

## Zatrudnimy pracownika do działu księgowości

Wymagania:
- znajomość zasad księgowości oraz prowadzenia książki przychodów i rozchodów
- obsługa komputera - pakiet Microsoft Office
- wiek do 30 lat

Mile widziane doświadczenie.
Oferty prosimy kierować na adres:
**Solo Sp. z o.o.**
**Dąbrowa 350**
**26-001 Masłów**
648/za

**MATERIAŁY MALARSKIE:**
*farby: klejowe, emulsyjne, akrylowe, olejne; lakiery, impregnaty grunty, szpachle, silikony, szpachle, wylewki, kleje do glazury*
**MATERIAŁY OCIEPLENIOWE:**
*kleje, siatki, narożniki, tynki strukturalne, styropian*
**MATERIAŁY HYDRAULICZNE I ELEKTRYCZNE**
**NARZĘDZIA I AKCESORIA MALARSKIE**

**REMONTY BIUR I MIESZKAŃ**
**WYMIANA STOLARKI, POKRYCIA DACHOWE**
**OCIEPLENIA BUDYNKÓW**

**DORADZTWO, WYKONAWSTWO, GWARANCJA, RATY**
***wystawiamy rachunki VAT***

MR BUD
**Kielce, ul. Strycharska 4 (os. Herby)**
**tel./fax 345-83-92, 0601-480-926**
268/ZK

SOB INWESTPROJEKT
SPÓŁDZIELCZY
OŚRODEK BUDOWNICTWA
ul. Żytnia 15, 01-014 Warszawa

**duży wybór gotowych projektów domów jednorodzinnych**

- **wolnostojących**
- **bliźniaczych**
- **szeregowych**
- **letniskowych**
- **oraz budynków gospodarczych**

**Punkty sprzedaży na terenie:**
KIELCE – Dom Rzemiosła, ul. Warszawska 34 pok. 412, tel. 344-11-41 wew. 222
JĘDRZEJÓW, ul. 11 Listopada 121/16 tel. 386-16-11
KIELCE, ul. Targowa 18, tel. 343-02-16, 344-92-68
RADOM, ul. Żeromskiego 75, tel. 366-09-60
TARNOBRZEG, ul. Wyspiańskiego 3 tel. 822-57-78
WĄCHOCK, ul. Polna 1, tel. 271-51-32

Do nabycia również nowy „Katalog projektów 2000" oraz CD ROM z wybranymi projektami domów jednorodzinnych 1999.
Prowadzimy sprzedaż wysyłkową oraz posiadamy dealerów na terenie całego kraju Informacje pod numerem tel. 0-22 862-42-32.

SOB INWESTPROJEKT posiada Referencje Wiarygodności Technicznej w zakresie opracowania dokumentacji projektowej i gotowych projektów udzielone przez Izbę Projektowania Budowlanego.



http://sbc.wbp.kielce.pl/

**PRZEDSIĘBIORSTWO KOMUNIKACJI SAMOCHODOWEJ Sp. z o.o.**
**28-200 Staszów, ul. Krakowska 51,**
**tel. (0-15) 864-26-65, fax (015) 864-23-42**

POLECA:

- ✔ Przewozy krajowe i zagraniczne
- ✔ Salon i serwis DAEWOO
- ✔ Naprawy samochodów osobowych i ciężarowych
- ✔ Sklep części zamiennych
- ✔ Paliwa z Petrochemii Płock S.A. 24 h
- ✔ Przyczepy produkcji Fabryki NIEWIADÓW
- ✔ Badania techniczne pojazdów
- ✔ Bar i Motel

**ZAPRASZAMY**

2/ba

---

**Ogłoszenie**

**Inspekcja Ochrony Środowiska Wojewódzki Inspektorat Ochrony Środowiska w Kielcach, 25-955 Kielce, al. IX Wieków Kielc 3**
**tel. (041) 344-49-72, fax (041) 344-55-34**

**OGŁASZA PRZETARG NIEOGRANICZONY**
**na dostawę zestawów komputerowych, wyposażenia, oprogramowania oraz akcesoriów.**

Wymagany termin realizacji zamówienia - do 2 tygodni od daty podpisani umowy. Specyfikację istotnych warunków zamówienia można odebra w siedzibie zamawiającego, w bud. C1, pokój 426, IV piętro.

**Oferty należy składać w Sekretariacie Wojewódzkiego Inspektorat Ochrony Środowiska, bud. C1, IV piętro, pokój 426 w termin do 24 listopada 2000 roku, godz. 13.00.**

**Otwarcie ofert nastąpi w dniu 24 listopada 2000 roku, godz. 14.00 w pokoju 427, bud. C1, IV piętro.**

Pracownikiem upoważnionym do kontaktów z oferentami jest Pani mg Elżbieta Strumieńska, tel. 34-21-396 w godz. 8.00 - 14.00.

W przetargu mogą wziąć udział oferenci nie wykluczeni na podstawie art. 1 i art. 22 ust. 7, spełniający warunki zawarte w art. 22 ust. 2 ustaw o zamówieniach publicznych oraz wymagania określone w specyfikac istotnych warunków zamówienia.

1357/rg

---

**„Nowiny - Administracja Nieruchomości" Spółka z o.o. z siedzibą w Sitkówce - Nowinach k./Kielc**

**ogłasza przetarg nieograniczony na:**

**sprzedaż lokalu mieszkalnego o pow. użytkowej 49,30 m kw., położonego w osiedlu Sosnówka w Chęcinach w bloku nr 11 m. 18, 2 piętro.**

**Cena wywoławcza 1 m kw. wynosi 1.000 PLN.**

Lokal składa się z dwóch pokoi, kuchni, łazienki i przedpokoju. Do mieszkania dostarczone są wszystkie media, tj. centralne ogrzewanie, centralnie ciepła woda, światło.

Przetarg odbędzie się w dniu 29 listopada 2000 roku o godz. 10 w siedzibie Cementowni Nowiny Spółka Akcyjna z siedzibą w Sitkówce - Nowinach.

Przystępujący do przetargu winni wpłacić wadium w wysokości 10% ceny wywoławczej tj. 4.930 zł. w kasie Cementowni „Nowiny" S.A. lub na konto „Nowiny - Administracja Nieruchomości" Sp. z o.o. BANK HANDLOWY w Warszawie S.A. Oddział w Kielcach 10301162-47331201 najpóźniej w dniu przetargu do godz. 9.

Zastrzegamy sobie prawo unieważnienia przetargu bez padania przyczyn.

Wszelkie informacje udzielane są w biurze „Nowiny - Administracja Nieruchomości" Sp. z o.o. w dniach roboczych.

Zainteresowani mają prawo dokonać oględzin lokalu mieszkalnego w godz. od 8 do 15 po uzgodnieniu z Kierownikiem „Nowiny - Administracja Nieruchomości" Sp. z o.o. telefon 315-11-76.

280/ZK

---

**Zarząd Miasta i Gminy w Nowym Mieście nad Pilicą**
26-420 Nowe Miasto, pl. O.H. Koźmińskiego 1/2
(0-48) 6741098 w. 36, tel./fax 098

**OGŁASZA PRZETARG NIEOGRANICZONY**
na pobieranie opłat targowych na wszystkich (stanowiących własność osób prywatnych i gminy) targowiskach na terenie miasta Nowe Miasto nad Pilicą.

1. Termin obsługi targowisk ustala się od dnia 01.01.2001 roku do 31.12.2001 roku.
2. Specyfikację istotnych warunków zamówienia (cena 30 zł) można odebrać w siedzibie zamawiającego lub otrzymać za zaliczeniem pocztowym.
3. Uprawniony do kontaktów z oferentami - Andrzej Przyborek.
4. Termin składania ofert upływa dnia 05.12.2000 roku o godz. 9.30.
5. Otwarcie ofert nastąpi dnia 05.12.2000 roku o godz. 10.00.
6. W przetargu mogą wziąć udział oferenci, którzy spełniają wymogi określone w specyfikacji istotnych warunków zamówienia.

2279/kr

---

**Spółdzielnia Mieszkaniowa w Busku-Zdroju os. Pułaskiego 10**

**OGŁASZA PRZETARG NIEOGRANICZONY OFERTOWY**
na wywóz nieczystości stałych z kontenera KP-7 usytuowanego przy bloku spółdzielczym w Pacanowie.

**Otwarcie ofert nastąpi w dn 29.XI.2000 r. o godz. 10.0 w biurze Spółdzielni.**

Oferty należy składać do 28.XI.200 w biurze Spółdzielni na Pułaskiego 10 do godz. 15.00.

Informacje można uzyska w biurze Spółdzielni pok. nr 3 telefonicznie (041) 378-30-35, wew.

Zastrzega się prawo unieważnie przetargu bez podania przyczyn.

---

**„PRO-AGRO" Kunów Spółka Akcyjna**
**ul. Fabryczna 1, 27- 415 Kunów**

**oferuje szeroki wachlarz usług w zakresie:**

1) Cięcia blach, kształtowników oraz prętów.
2) Obróbki plastycznej:
   - wykrawania, gięcia, ciągnienia w oprzyrządowaniu specjalnym na prasach o nacisku do 800 ton,
   - gięcia krawędziowego.
3) Spawania konstrukcji stalowych.
4) Obróbki skrawaniem z użyciem specjalistycznych maszyn.
5) Wykonawstwa oprzyrządowania specjalnego.

**Kontakt dział marketingu, tel./fax (041) 261-11-83**

100/uo

---

**„W Sądzie Rejonowym w Busku Zdroju**
w sprawie Ins 514/00

*toczy się postępowanie z wniosku Andrzeja Babicza o stwierdzenie nabycia spadku po Janinie Babicz, córce Andrzeja i Wiktorii, zmarłej dnia 7 maja 1997 roku w Nowym Korczynie, ostatnio stale zamieszkałej w Nowym Korczynie i po Mariannie Babicz, córce Andrzeja i Wiktorii, zmarłej dnia 2 listopada 1997 roku w Nowym Korczynie, ostatnio stale zamieszkałej w Nowym Korczynie".*

**„Wzywa się wszystkich zainteresowanych,**
aby w terminie 6 miesięcy od daty ukazania się niniejszego ogłoszenia zgłosili się do Sądu i udowodnili swoje prawa do spadku, gdyż w przeciwnym razie mogą być pominięci w postanowieniu o stwierdzenie nabycia spadku".

2273/kr

---

**PRO-AGRO Kunów Spółka Akcyjna w Kunowie**

*zaprasza*

**do składania ofert na badanie sprawozdania finansowego za rok 2000**

Badanie sprawozdania finansowego Spółki za rok 2000 należy przeprowadzić w okresie do 31.03.2001 roku.

Oferty wraz z podaniem ceny należy złożyć w terminie dwóch tygodni od daty ukazania się ogłoszenia pod adresem:

**PRO-AGRO S.A.**
**27-415 Kunów**
**ul. Fabryczna 1**

Spółka zastrzega sobie prawo swobodnego wyboru oferenta i nieudzielania odpowiedzi negatywnych w formie pisemnej.

---

**P.P. Kopalnie Odkrywkowe Surowców Drogowych w Kielcach,**
*ul. Ściegiennego 177*
ogłaszają w dniu 22.11.2000 r. o godz. 10.00
**PRZETARG NIEOGRANICZONY NA SPRZEDAŻ SAM.**
**JELCZ 325 MW; rok produkcji 1983; cena wywoławcza 8.000 zł.**

W przypadku braku nabywców na pojazd w I przetargu, II odbędzie się za 2 godziny)

Obowiązuje wadium 10 proc. ceny wywoławczej.

*Zastrzega się unieważnienie przetargu bez podania przyczyn.*

1359/rg

---

**TARNOWSKIE ZAKŁADY CERAMIKI BUDOWLANEJ S.A.**

**Wola Rzędzińska k/Tarnowa**
**tel. (0-14) 63-13-700**
**sprzedaż: pon.-piątek 7.15-16.00 sobota 7.15-12.00**

Dealerzy:
„MABUD" S.C., KIELCE, JĘDRZEJÓW, tel. (0-41) 34-484-19, 368-44-40, 38-613-52
„KCMB" S.C. plac, tel. (0-41) 366-49-76
P.W. ROLSKŁAD, Józef Zapała, Chełmce 134, (041) 30-30-293
PPHU „BŁESTAL" JĘDRZEJÓW, tel. (0-41) 38-621-49
Grupa Polskie Składy Budowlane Wełecz, (0-41) 378-14-71 w. 216

265/ZK

---

**TO MIEJSCE KOSZTUJE 75,00 + VAT**

---

**Syndyk Masy Upadłości**
**Zakładu Narzędzi Spółka z o.o. w Starachowicach,**
ul. 1-go Maja 12, tel. 041/273-45-14

**OGŁASZA PRZETARG OFERTOWY**
***na sprzedaż przedsiębiorstwa w całości w trybie art. 113 prawa upadłościowego.***

**W skład majątku przedsiębiorstwa wchodzą:**

- *wieczyste użytkowanie gruntów o łącznej powierzchni 12.620 m kw. (2 odrębne działki)*
- *własność hal produkcyjnych o powierzchni: 11.073,42 m kw. - duża i 2.271 m kw. - mała*
- *maszyny, urządzenia, środki transportu, wyposażenie, zapasy magazynowe, produkcja w toku i wyroby gotowe o łącznej wartości szacunkowej **8.705,688 zł***

Majątek znajduje się w specjalnej Starachowickiej Strefie Ekonomicznej.

Oferty wraz z ceną, nie niższą niż oszacowania, proszę składać w Biurze Syndyka - adres jak wyżej, **do dnia 30 listopada 2000 r.**

Obowiązuje 10 proc. **wadium w kwocie 870.570 zł,** płatne na rachunek Spółki w PKO SA I Oddział w Starachowicach **nr 10701180-71-2221-0100.**

**Komisyjne otwarcie ofert w dniu 1 grudnia 2000 r.**

Bliższe informacje w siedzibie przedsiębiorstwa lub telefonicznie w godz. 8.00 - 14.00.

1347/rg

---

**ppup „Poczta Polska Rejonowy Urząd Poczt w Kielcach**

***ogłasza przetarg na sprze elektrowózków:***

1. **Elektrowózek WNA 1320, nr rok prod. 1983** - sprawny, bez b cena wywoławcza 5.000,00 Do oglądania w RUP Ko pl. Niepodległości 2.
2. **Elektrowózek WA2, rok prod.** wyremontowany w 1977 r. - spr cena wywoławcza 3.000,00 Do oglądania w Urzędzie Poczto Skarżysko 2, al. Niepodległości 96.

**Oferty z proponowaną cen należy składać do dnia 30.11.20 w dziale AG (pokój 112, tel. 34-52 Rejonowego Urzędu Poczt w Kielcach, pl. Niepodległości**



http://sbc.wbp.kielce.pl/

49 Plebiscyt „Słowa Ludu" - najpopularniejsi z najlepszych

# Stafiej na listę

*Coraz więcej plebiscytowych kuponów nadchodzi do redakcji. Także ciekawe listy od naszych Czytelników.*

Oto fragment listu, jaki otrzymaliśmy od pana **Stanisława Plecha** z Mniowa: - Od kilku lat pasjonuję się kolarstwem i jestem bardzo zdziwiony i rozgoryczony nieobecnością **Kazimierza Stafieja** (kolarstwo) - wśród najlepszych i najpopularniejszych sportowców 49 Plebiscytu „Słowa Ludu". Uważam, że pan Stafiej miał bardzo udany sezon, jeżdżąc w grupie Mróz Supradyn Witaminy i odniósł kilka znaczących sukcesów. Doceniam jego bardzo dobrą jazdę w Japonii (zwycięstwo etapowe, zwycięstwo w klasyfikacji górskiej, V miejsce w klasyfikacji generalnej), I miejsce w wyścigu 4 Asów Fiata w Tychach, VII miejsce w Mistrzostwach Polski ze startu wspólnego w Miedzianej Górze oraz jego bardzo dobrą postawę w Tour de Pologne, jak również w Mistrzostwach Świata we Francji, gdzie miał duży wkład w osiągnięcie końcowych sukcesów swoich kolegów z zespołu. Nadmieniam, że wygrał też kilka klasyków. Kończąc uważam, że pan Kazimierz Stafiej powinien znaleźć się wśród najlepszych sportowców naszego regionu, wierząc w to, że odniesie końcowy sukces, lokując się w pierwszej dziesiątce.

Dziękujemy i oczywiście wpisujemy Kazimierza Stafieja, kolarza grupy Mróz Supradyn, na listę naszych najlepszych. Wpisujemy na nią także **Radosława Babicę**, bilardzistę Contactu OK Kielce, siedemnastego zawodnika Mistrzostw Świata zawodowców, piątego zakończonej w niedzielę Światowej Ligi Pool Bilarda.

Plebiscytowe kupony drukować będziemy do świąt Bożego Narodzenia. Ogłoszenie wyników w sylwestra a potem losowanie wielu atrakcyjnych nagród. (sts)

**49 Plebiscyt „Słowa Ludu"**

**NAJPOPULARNIEJSI SPORTOWCY ŚWIĘTOKRZYSKIEGO**

1.....
2.....
3.....
4.....
5.....
6.....
7.....
8.....
9.....
10.....

Imię i nazwisko .....

Adres.....

25-363 KIELCE, UL. WESOŁA 47/49

## Nasi kandydaci

Rafał Bernacki (piłka ręczna), Tomasz Brożyna (kolarstwo), Dariusz Brytan (piłka nożna), Monika Gruba (piłka ręczna), Michał Gil (wyścigi samochodowe), Grzegorz Horodyński (rajdy enduro), Mariusz Jurasik (piłka ręczna), Marek Kalwat (duathlon), Paweł Kapsa (piłka nożna), Anna Kądziela (lekka atletyka), Barbara Krzywda (judo, zapasy), Jacek Kuza (casting), Rafał Lasocki (piłka nożna), Bogdan Matuła (badminton), Bartosz Mikos (łucznictwo), Katarzyna Miłoszewska (koszykówka), Robert Napierała (piłka ręczna), Jarosław Olech (trójbój siłowy), Zbigniew Piątek (kolarstwo), Arkadiusz Ponikowski (łucznictwo), Dorota Rębosz (piłka ręczna), Cezary Ruszkowski (piłka nożna), Robert Serwin (piłka wodna), Ewa Stachera (karate kyokushin), Maciej Stęczniewski (piłka ręczna), Piotr Stokowiec (piłka nożna), Krzysztof Trela (piłka nożna), Radosław Wasiak (piłka ręczna), Adam Węgrzynowski (piłka ręczna), Krystyna Wasiuk (piłka ręczna), Agnieszka Wrona (lekka atletyka), Katarzyna Zaraś (duathlon, triathlon).

## Z RÓŻNYCH AREN

### Bal Piłkarza

Świętokrzyski Związek Piłki Nożnej organizuje 1 grudnia br. Bal Piłkarza. - Chcemy zintegrować środowisko piłkarskie, chcemy podsumować mijający rok. Chcemy wreszcie wręczyć nagrody i upominki dla najlepszych zawodników, trenerów, działaczy i sponsorów - mówi wiceprezes ŚZPN **Stanisław Nowak**. Bal odbędzie się w Kielcach, w sali ZUGA, przy ul. Zagnańskiej 27. Informacje pod nr tel. 361-47-29.

### Siatkarski Puchar Niepodległości

We Włoszczowie, z okazji Dnia Niepodległości rozegrano turnieje piłki siatkowej. W pierwszym triumfował zespół TKKF Jędrzejów wygrywając w finale z Koniecpolem 2:1. Trzecie miejsce przypadło ekipie Szczekocin po wygranej 2:1 nad Victorią Włoszczowa. - W drugiej imprezie, w której startowali młodzi adepci siatkówki z rocznika 1984 było wiele emocji - mówi **Zbigniew Dragan**, główny organizator zawodów. W kategorii dziewcząt pierwsze miejsce zajęło LO Włoszczowa przed ZSR i ZSZ Włoszczowa. Wśród chłopców triumfowali uczniowie ZSZ przed LO i ZSR. Zwycięskie ekipy otrzymały puchary ufundowane przez Starostwo Powiatowe i Urząd Miasta i Gminy we Włoszczowie. Nagrody indywidualne fundował **Łukasz Michalski**.

### Jedenastka kolejki

„Jedenastka kolejki" w IV lidze: Klimaszewski (Końskie) - Głuc (Nida), Kozieł (Hetman), Dobrasiewicz (Czarni) - Sejdziński (Star), Mierzwa (Jezierski), Szpiega (Orlęta), W. Kukuła (Spartakus), Jastrząb (Granat Ruch) - P. Kukuła (Spartakus), Mądzik (Nowiny).

### Świętowali biegając

**Barbara Zmyj** z Juventy-Marbo Starachowice była trzecia w 8. Biegu Niepodległości w Łukowie. Sześciuset zawodników rywalizowało na dystansach od 800 m do 1500 m.

(mac), (eref), (rpa)

## Siatkarki z Ostrowca bez strat

*Siatkarki z Ostrowca bez straty nawet seta prowadzą po dwóch turniejach rozgrywek trzeciej ligi.*

Oto wyniki meczów rozegranych w Końskich:

MKS Końskie - AZS Wyższa Szkoła Biznesu i Przedsiębiorczości Ostrowiec 0:3, AZS Mitex Politechnika Świętokrzyska - AZS WSBiP 0:3, MKS - Mitex 0:3.

Drużyna AZS WSBiP gra w składzie: Skucińska, Serafin, Gara, Nykiel, Karabin, Setera, Dudek (libero), Mazepa, Grabiec, Pocheć.

Trenerem zespołu jest Andrzej Zborowski.

Tabela po dwóch turniejach:

| | | | |
|---|---|---|---|
| 1. WSBiP | 4 | 8 | 12 - 0 |
| 2. Mitex | 4 | 6 | 6 6 - 7 |
| 3. Końskie | 4 | 4 | 1 - 1 2 |

Trzeci turniej odbędzie się 3 grudnia w Ostrowcu.

(soy)

## Awansowali

*Z powodzeniem startowali młodzi tenisiści stołowi w Stalowej Woli.*

Reprezentanci STS Skarżysko Kamienna zajęli 2, a Legionu Kielce 4 miejsce w grupie starszej półfinału drużynowych Mistrzostw Polski Uczniowskich Klubów Sportowych w tenisie stołowym.

W grupie młodszej zespół Legionu zajął trzecią lokatę, a STS czwartą. Po dwie drużyny obu klubów będą walczyć o medale podczas finału Polski, który odbędzie się 2 i 3 grudnia w Stroniu Śląskim.

Natomiast w Kielcach z okazji 82. rocznicy odzyskania niepodległości odbył się turniej tenisa stołowego. W kategorii wiekowej żaków zwyciężyli Aleksandra Kędzierska i Mateusz Glita z SP nr 15 w Kielcach, a wśród młodzików Edyta Zielińska (SP 33 Kielce) i Przemysław Wojda (SP Wiśniówka). W gronie kadetów wygrali kielczanie Marcelina Marzec (Gimnazjum nr 3) i Tomasz Górzyński (Gimnazjum nr 1). W najstarszej grupie wiekowej zwyciężyli Edyta Zielińska (SP 33) i Adam Kowalski (LO I Kielce).

(eref)

Adamski przed Krajewskim

## Jawny arbiter

*Tomasz Adamski został laureatem „jawnego arbitra" w rundzie jesiennej. Danielowi Krajewskiemu z Ostrowca zabrakło do zwycięstwa 0,2 pkt.*

Wyścig o pierwsze miejsce był pasjonujący. W ostatniej kolejce Adamski nie prowadził meczu. Krajewski, by wygrać klasyfikację, musiał otrzymać niemal notę marzeń. Ostrowiecki arbiter poprowadził spotkanie Nida Pińczów - MKS Końskie na notę 9,0 - nie wystarczyło to do wyprzedzenia najgroźniejszego konkurenta.

Do bardzo ciekawych spostrzeżeń można było dojść po spotkaniu Wisła Sandomierz - Jezierski Suchedniów. Jeden z działaczy piłki ręcznej wykrzykiwał pod adresem arbitra inwektywy.

Noty XVII kolejki: Filip Robak (Alit Ożarów - Spartakus Daleszyce) - 8,50; Szymon Salwa (Hetman Włoszczowa - Orlęta Kielce) - 7,50; Daniel Krajewski (Nida Pińczów - MKS Końskie) - 9,0; Piotr Rębosz (Naprzód Jędrzejów - GKS Rudki) - 7,50; Maksym Stelmaszczyk (Nowiny - Łysica Bodzentyn) - 7,0; Andrzej Lasocki (Wisła Sandomierz - Jezierski Orlicz Suchedniów) - 8,50; Marcin Patyński (Czarni Połaniec - Star Starachowice) - 7,50; Wiesław Kucharczyk (Piast Chęciny - Cukrownik Włostów) - 7,50; Krzysztof Łodej (Granat Ruch Skarżysko - Sparta Dwikozy) - 7,00.

Klasyfikacja końcowa :

1. Adamski 8,56 (8 meczów)
2. Krajewski 8,55 (9)
3. Borusiński 8,50 (9)
4. Łapka 8,44 (9)
5. Malinowski 8,38 (9)
6. Lasota 8,12 (8)
7. Patyński 8,00 (9), Klimek 8,00 (9)
9. Robak 8,00 (8)
10. Lasocki 8,00 (7)
11. Rym 7,91 (6)
12. Rębosz 7,81 (8).
13. Łodej 7,66 (9)
14. Góźdź 7,50 (8)
15. Kucharczyk 7,50 (6)
16. Salwa 7,37 (8)
17. Szrek 7,28 (7).
18. Stelmaszczyk 7,14 (7).

Sponsor konkursu - kielecka firma MOZ ufundowała dla najlepszego arbitra firmowy strój sędziowski. (mac)

RADIO TAXI
☎ 331 11 11
WARSZTAT SAMOCHODOWY
HOLOWANIE
CAŁA DOBA

Słowo Ludu Redaguje zespół. Redaktor naczelny Andrzej ZAŁUCKI (36-36-309), I zastępca redaktora naczelnego Dariusz RYŃ (36-36-125), II zastępca redaktora naczelnego Marek MALARZ (36-36-125), sekretarz redakcji Dariusz MATEREK (36-36-125), zastępca sekretarza redakcji Krzysztof WIECZOREK (36-36-125). **Dział miejski** (36-36-315, 117, 207, 263), **region** (36-36-143), **łączności z czytelnikami** (34-44-816), **prawny** (36-36-131), **dział społeczny** (36-36-147,153), **finanse, rynek, praca** (36-36-215), **kultura i edukacja** (36-36-261), **sportowy** (34-44-863, 36-36-253, 298), **kraj - świat** (36-36-121). **Centrala** tel. 36-36-199, 344-24-80 - łączy wszystkie działy.

ADRES REDAKCJI: 25-363 Kielce, ul. Wesoła 47/49, fax 34-46-979, http://www.slowoludu.com.pl, e-mail:redakcja@slowoludu.com.pl
BIURO OGŁOSZEŃ: 25-363 Kielce, ul. Wesoła 47/49, tel. 34-44-858, 36-36-235, fax 34-47-251, punkt przyjęć, 25-520 Kielce, ul. Targowa 18, tel./fax 34-30-279, e-mail: reklama@slowoludu.com.pl. Redakcja nie odpowiada za treść reklam i ogłoszeń.
WYDAWCA: Słowo Media sp. z o.o., 25-363 Kielce, ul. Wesoła 47/49. Prezes Zarządu Krzysztof ZDEB.
DRUK: Poligrafia S.A., 25-415 Kielce, ul. Górna 21.
Prenumeratę przyjmują urzędy pocztowe i oddziały „Ruchu"na terenie województwa świętokrzyskiego. Redakcja nie zwraca tekstów nie zamówionych. ISSN 0137-9275

Redaktorzy wydania
Dariusz Materek
Krzysztof Wieczorek

NAKŁAD KONTROLOWANY
ZWIĄZEK KONTROLI DYSTRYBUCJI PRASY



http://sbc.wbp.kielce.pl/

## NA WIRAŻU

### Rezygnacja przyjęta

Zarząd i Rada Nadzorcza warszawskiej Polonii przyjęły rezygnację trenera piłkarskiej drużyny pierwszoligowej **Dariusza Wdowczyka**.

### Wyścig Pokoju 2001

Dziesięć etapów i 1566 kilometrów będzie liczył 54. kolarski Wyścig Pokoju. Dwadzieścia dwie drużyny rozpoczną rywalizację 11 maja w Łodzi, a zakończą ją osiem dni później w niemieckim Poczdamie.

### Kramnik nieuk

**Władimir Kramnik**, zwycięzca meczu o mistrzostwo świata z **Garrim Kasparowem**, został wyrzucony z uniwersytetu w Nowgorodzie za „niedostateczne wyniki" - poinformowały w poniedziałek „Nowgorodzkie Wiedomosti".

### Zeman zwolniony

**Zdenek Zeman** został zwolniony w poniedziałek z funkcji szkoleniowca piłkarskiej drużyny SSC Napoli, beniaminka włoskiej Serie A.

### Lewis czeka

Mistrz świata wagi ciężkiej organizacji WBC, IBF i IBO Brytyjczyk **Lennox Lewis** chce spotkać się z **Mike'em Tysonem**. Walka tych dwóch bokserskich „gigantów", miałaby się odbyć w przyszłym roku.

### W NBA

Po dwóch porażkach z rzędu koszykarze Los Angeles Lakers odnieśli w lidze NBA zwycięstwo, pokonując u siebie Houston Rockets 105:99. Ostatnie minuty gospodarze grali bez jednej z największych gwiazd rozgrywek, **Shaquille O'Neala**.

### W NHL

Zaskakującą porażkę ponieśli liderzy Northeast Division, hokeiści Ottawa Senators, ulegając na wyjeździe Carolina Hurricanes 0:4. W innym meczu zawodowej ligi NHL New York Rangers przegrali u siebie 0:2 z Phoenix Coyotes. (PAP)

## TELEKIBIC

TVN: 15.30 NBA.

WIZJA SPORT: 18.00 Koszykówka: Puchar Saporty - Anwil Włocławek - YMCA Lahti.

EUROSPORT: 17.00 i 00.00 Tenis ziemny: Mistrzostwa Świata WTA 2000 w Nowym Jorku.

DSF: 12.00 Tenis ziemny: Turniej ATP w Paryżu, 23.30 NBA.

DEK MEBLE
SPRZEDAŻ MEBLI
WSZYSTKIE ASORTYMENTY, EKSPOZYCJE MEBLI - 8000 m²
CZYNNE 7 DNI W TYGODNIU
KIELCE, ul. OLSZEWSKIEGO 9
tel./fax (041) 34 501 72, 34 548 75, 34 511 01, http://www.dek.pl e-mail: biuro@dek.pl

Strzelec LM był zdecydowanie lepszy od Kaustika

# Na wycieczkę

*Po koncertowej grze w sobotę szczypiorniści Iskry Lider Market mogą być prawie pewni awansu do IV rundy Pucharu Zdobywców Pucharów.*

- Wołgograd to piękne miasto. Mamy wiele pamiątek historycznych. Na pewno wam się spodoba - mówił trener szczypiornistów Kaustika **Leonid Karastaszewicz** po meczu ze Strzelcem. Czy to oznacza, że kielczanie pojadą na wycieczkę?

Musiałby się stać cud, by Strzelec Lider Market zmarnował 16-bramkową zaliczkę. Analizując sobotni mecz trudno nie dojść do wniosku, że Kaustik jest drużyną zdecydowanie słabszą od podopiecznych **Edwarda Strząbały**. Zawodnicy z Wołgogradu ustępowali kielczanom w każdym elemencie. Obaj bramkarze mieli fatalny procent skuteczności, obrona przypominała szwajcarski ser. Nic dziwnego, że grający szybko i pomysłowo w ataku gospodarze raz za razem znajdowali luki. Goście rzadko zdobywali gole strzałami z dystansu, najgroźniejsze były rzuty z biodra w wykonaniu **Aleksieja Jeżowa**.

- Mamy nie najmocniejszy zespół, ale tak wygląda rosyjski rynek szczypiorniaka. My wychowujemy zawodników, reszta to sprawa pieniędzy. Jeżeli tylko któryś z nich wybije się ponad przeciętność, natychmiast wyjeżdża na Zachód, gdzie dostaje zdecydowanie większe pieniądze - mówił Karastaszewicz.

Ale, żeby wszystko było jasne: słaba postawa Kaustika była także wynikiem bardzo dobrej gry drużyny kieleckiej. Trenerski duet Edward Strząbała - **Gienadij Kamielin** doskonale ustawił zespół pod względem taktycznym. Gospodarze błyskawicznie rozszyfrowali sposób gry przeciwnika, już po kilku minutach wiadomo było z której strony grozi nam największe niebezpieczeństwo.

W sobotę Strzelec LM zagrał niemal bezbłędnie - tak, jak oczekują kibice. Choćby dlatego do Wołgogradu kielczanie mogą pojechać na luzie, tak jakby nie był to mecz rewanżowy III rundy Pucharu Zdobywców Pucharów, a zwykła wycieczka.

(mac)

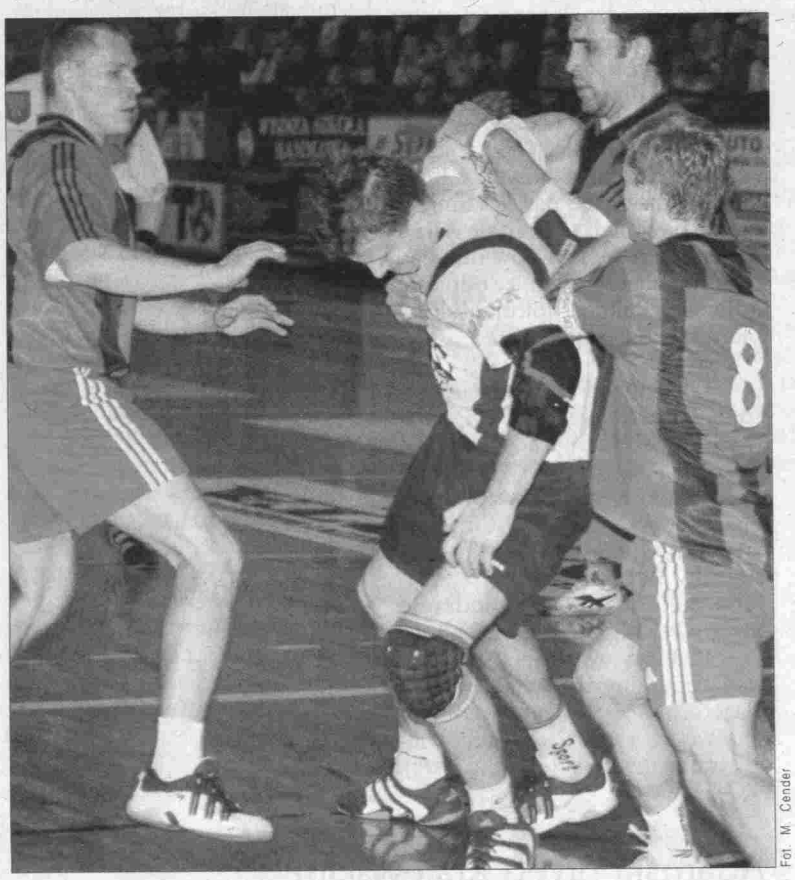

Fot. M. Cender

Radosław Wasiak radził sobie nawet w takim tłoku

# Radek kupi auto

*Radosław Babica z kieleckiego Contactu OK pokonał Brytyjczyka Steve Knighta, późniejszego zwycięzcę Światowej Ligi Bilarda w odmianie dziewiątki.*

Wczoraj, w finale warszawskiego turnieju Knight wygrał Francisco Bustamante (Filipiny) 7:1, za co otrzymał 12 tysięcy dolarów i puchar przechodni. Filipińczyk zainkasował 7 tysięcy. Pozostali półfinaliści, Niemiec Ralf Souquet i **Jim Rempe** z USA otrzymali po 5 tysięcy.

Jak już informowaliśmy, p... te miejsce w tej znakomitej sta... zajął zawodnik Contactu OK Ki... ce, **Radosław Babica**, który w ... dzie eliminacyjnej odniósł zwy... stwo nad Knighte'm. Premia ... Babicy wyniosła 4 tysiące dolar...

- Jeżeli rodzice mi dołożą, za te pieniądze kupię sobie sam... chód - powiedział nam 21-le... Radek. - Najbardziej cieszę się ... nak z wyniku, jaki osiągnąłem ... tak świetnym towarzystwie. Po... nanie Knighte'a i Holendra Nie... Feijena w Warszawie porówn... bym do siedemnastego miejsca ... Mistrzostwach Świata zawodo... ców. To tamten sukces otworzył ... drogę do takich elitarnych turn... jów, jak w Warszawie. Teraz mo... celem jest obrona tytułu mist... Polski na zawodach, które odbę... się w Krynicy Górskiej.

W niedzielę w Kanadzie r... poczęły się Mistrzostwa Świata ... niorów i kobiet. Polskę repre... tują w nich **Adam Ewald** z Gd... ska oraz zawodniczka Conta... OK, **Grażyna Gronowska**. Rolę ... nera ekipy pełni prezes Polsk... Związku Bilardowego, kielcza... **Marcin Krzemiński**.

Warka Czarni w świetnej formie i ... nowych strojach

# Inaczej niż na wideo

*Za sprawą piątkowego zwycięstwa nad kędzierzyńskim Mostostalem siatkarze Warki Czarnych Radom dołączyli do grona faworytów ekstraklasy.*

Po ostatnim gwizdku sędziów widownia zgotowała zawodnikom i trenerowi długotrwałą owację. **Wojciech Drzyzga**, szkoleniowiec radomian, wyglądał na zaskoczonego.

- Na początku sezonu byłem trochę rozczarowany postawą kibiców, którzy w końcówce poprzedniego sezonu dopingowali nas fantastycznie. Jednak w takiej atmosferze, jaką stworzyli dzisiaj, chciałoby się grać zawsze - stwierdził.

Trener Drzyzga zwierzył się nam, że podobne chwile przeżywał kiedyś w Warszawie, gdy był zawodnikiem Legii. - Ale tam kibice byli trochę gorzej zorganizowani - zastrzegł szkoleniowiec, który w piątek rozdał wiele autografów młodym sympatykom siatkówki i chętnie fotografował się z nimi.

Radomscy kibice dopingowali swoich ulubieńców znacznie głośniej, niż zaprzyjaźniona z nimi grupa z Kędzierzyna, która dość licznie stawiła się w hali radomskiego MOSiR.

Wojciech Drzyzga okazał się też dobrym psychologiem. Po kontuzji **Jakuba Bednaruka** mianował kapitanem drużyny **Piotra Gabrycha**, znanego z trudnego charakteru. - Pracuję z nim od niedawna, wy panowie znacie go chyba lepiej - mówił na konferencji do radomskich dziennikarzy. - Uznałem, że trzeba dać mu prawo do rozmów z sędziami, a to przysługuje tylko kapitanowi.

Trafił w dziesiątkę, bo Gabrych w nowej roli wyraźnie spoważniał, jest prawdziwym reprezentantem drużyny w negocjacjach z arbitrami, a przede wszystkim ...gra wręcz znakomicie!

- Zawsze doceniam klasę przeciwnika. W Radomiu potrafią grać w siatkówkę. Warka Czarni to zespół o wiele lepszy od Morza Szczecin. Przegraliśmy, bo kiedyś musiało się tak stać, ale przecież nadal prowadzimy - podkreślał trener Mostostalu **Waldemar Wspaniały**. - Nazwiska nie grają, grają ludzie - dodał, nagabywany o formę reprezentantów Polski, od których aż roi się w kędzierzyńskim zespole.

- To, co nasi rywale zaprezentowali na boisku, w żaden sposób nie pokrywało się z tym, co oglądaliśmy w ich wykonaniu na kasetach wideo - stwierdził jeden z kadrowiczów, **Sebastian Świderski**. Popularny „Świder" był zaskoczony postawą radomian. Kibiców zaskoczył z kolei fakt, że as Mostostalu nie próbował wykonywać swojej słynnej, silnej zagrywki z wyskoku. Serwował przeważnie lekko i technicznie.

Legendarny trener **Hubert Wagner** także nie szczędził komplementów zwycięskiej drużynie. Po meczu szczerze gratulował Drzyzdze. Swoje gratulacje zakończył w dość osobliwy sposób, klepiąc trenera radomian po twarzy.

- Liga robi się ciek... - skonstatował przed wyjaz... trener Wspaniały.

Uradowani działacze rad... scy nie kryli, że zespół w tym r... mierzy wysoko. Warka Czarn... coraz bliżsi awansu do finału ... charu Polski, a z taką formą ... grają czołową rolę w lidze. ... dziwnego, że w szerokiej ka... narodowej mają obecnie aż ... rech reprezentantów.

Zgodnie z zapowiedzią ... meczu z liderem Czarni przyst... w nowych, pięknych strojach, ... cjalnie zamówionych w jednej ... nomowanych firm.

PAWEŁ ST...

Kapitan Piotr Gabrych mobilizuje swoich kolegów



http://sbc.wbp.kielce.pl/