Cena 1 zł

Echo dnia

KIELCE
Nr 71 (96) Czwartek, 23 marca 1972 r. Rok II

Przebywający z wizytą oficjalną w Czechosłowacji minister spraw zagranicznych PRL, Stefan Olszowski złożył 22 bm. wizytę premierowi rządu federalnego CSRS Lubomirowi Sztrougalowi (z lewej).

(Szczegóły na str. 2)

CAF — PI — telefoto

W Skarżysku rozpoczęto budowę nowej hali dla produkcji eksportowej

Przed tygodniem rosły tam drzewa, stały jakieś budynki gospodarcze, a wczoraj, 22 marca, teren ten stał się placem budowy. I sekretarz KM — **Tadeusz Wesołowski**, symbolicznie rozpoczął budowę nowej, olbrzymiej hali i budynku socjalnego dla Skarżyskich Zakładów Obuwia. Dyrektor tej fabryki, **Tadeusz Raus**, podziękował załodze za przygotowanie placu budowy, co kosztowało wiele pracy i zostało wykonane w czynie społecznym. Nowa hala zostanie — w myśl zobowiązania podjętego przez PBM w

DOKOŃCZENIE NA STR. 2

Symboliczną pierwszą kielnię zaprawy kładzie I sekretarz KM w Skarżysku, Tadeusz Wesołowski.

Fot. E. Krokowski

Wznowienie stosunków dyplomatycznych między Polską a Pakistanem

WARSZAWA PAP. Polska Agencja Prasowa została upoważniona do oficjalnego zakomunikowania, że w dniu dzisiejszym Polska i Pakistan postanowiły wznowić stosunki dyplomatyczne.

* ☆ *

BUDAPESZT PAP. Rządy Węgierskiej Republiki Ludowej i Pakistanu postanowiły wznowić stosunki dyplomatyczne, zerwane przez rząd Pakistanu po uznaniu przez WRL Bengalii (Bangla Desz).

Termin zbliża się milowymi krokami

Ruszy, nie ruszy?

Decyzja ministra przemysłu lekkiego brzmiała: nowo budującą się garbarnię skór miękkich w Radomiu włącza się w skład Radomskich Zakładów Przemysłu Skórzanego „Radoskór". Idąc śladem tej decyzji, powołano do życia nową dyrekcję nowego zakładu — giganta, na której czele stanął doświadczony fachowiec, inż. **Kostrzewa.** Jego zastępcy — to inżynierowie garbarze, którzy, jak to się mówi, z niejednego pieca chleb jedli, niejeden garbarski problem już rozwiązali. Jak jednak rozwiązać problem notowanych do niedawna opóźnień prac budowlano-montażowych w tym nowym obiekcie, na uruchomienie którego z niecierpliwością czekają fabryki obuwia? Czy radomska garbarnia ruszy w zaplanowanym terminie?

Załoga najnowocześniejszego w kraju obiektu garbarskiego ma — zgodnie z harmonogramem — przystąpić do pro-

DOKOŃCZENIE NA STR. 2

Rada Państwa podjęła uchwałę w sprawie zwołania pierwszej sesji Sejmu PRL

Rada Państwa podjęła dnia 22 marca 1972 r. następującą uchwałę.

Na podstawie art. 17 ust. 2 Konstytucji Polskiej Rzeczypospolitej Ludowej Rada Państwa postanowiła zwołać pierwszą sesję Sejmu Polskiej Rzeczypospolitej Ludowej, wybranego w dniu 19 marca 1972 r., na dzień 28 marca 1972 r. godz. 16.

Posiedzenia klubów poselskich

Posiedzenie Klubu Poselskiego PZPR odbędzie się 28 bm. (wtorek) o godz. 11 w gmachu KC PZPR — V piętro.

Posiedzenie Klubu Poselskiego ZSL odbędzie się 28 bm. o godz. 11 w gmachu Sejmu PRL.

Posiedzenie Klubu Poselskiego SD odbędzie się 28 bm. o godz. 10 w gmachu CK SD.

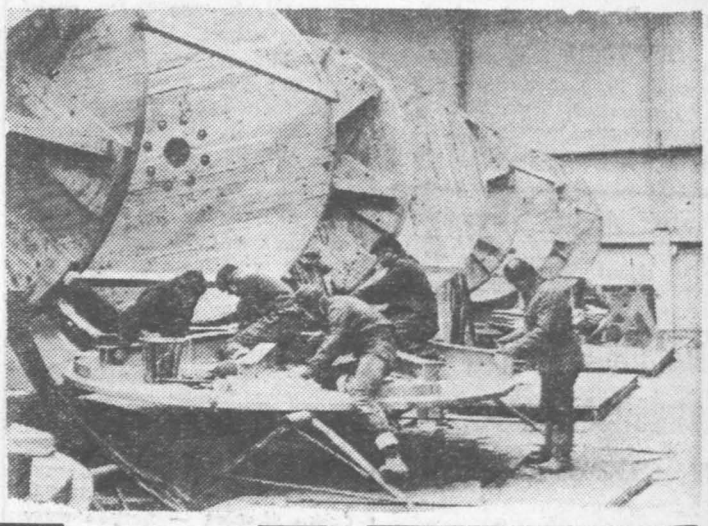

Garbarskie wałki wykonano z libańskiego cedru...

Fot. A. Żuchowski

Przy okazji premiery

„Rodeo" Scibora-Rylskiego w Radomiu

Już piątą sztukę w Teatrze im. S. Żeromskiego wyreżyserował **Edmund Pietryk. „Rodeo" Aleksandra Ścibora-Rylskiego** — współczesny dramat o małżeńskim trójkącie, ukazuje kapryśną Małgorzatę, kobietę dręczącą dwóch partnerów, która nie mogąc zdecydować się na jednoznaczny wybór, zostawia obydwu panów.

Premiera tej sztuki odbędzie się w piątek, 24 bm., na scenie radomskiej. W przedstawieniu udział biorą: **Tadeusz Brich, Włodzimierz Mancewicz, Lidia Brzezińska, Teresa Nowakowska, Stanisław Kamiński, Ludwika Śniadecka. Scenografię przygotował Karol Jabłoński.**

Wnosząc z poprzednich pozycji przygotowywanych przez Pietryka, jak i tej ostatniej, można stwierdzić, że reżyser

DOKONCZENIE NA STR. 2

Włamanie do sklepu „porno"

LONDYN. W Perth (Australia) otworzono niedawno pierwszy sklep „porno". Wkrótce włamali się do niego złodzieje i wykradli część towarów. Właściciele sklepu obawiają się, że jeżeli dojdzie do następnego podobnego włamania, mogą stanąć w obliczu plajty.

● Dodatkowa nagroda — ciągnik „dzik"

● Losowanie nagród — 23 kwietnia

Ostatnie dni sprzedaży losów Wielkiej Prasowej Loterii Fantowej

Uwzględniając zawarte w listach prośby rolników, organizatorzy Wielkiej Prasowej Loterii Fantowej postanowili, choć częściowo, naprawić niedopatrzenie i ufundowali dodatkową nagrodę, która zainteresuje rolników i ogrodników. W naszej loterii wygrać można, obok wymienionych już fantów, ciągnik „dzik" z wyposażeniem.

Przypominamy, że losy sprzedajemy jeszcze tylko parę dni. Zbliża się termin losowania wyznaczony na dzień 23 kwietnia br. i dlatego za parę dni zakończymy sprzedaż losów.

Niezadowolony?

Orangutan z ZOO w Sacramento (USA) jest wyraźnie niezadowolony z powodzenia, jakie ma u zwiedzających ZOO. Cóż, jednak jego nieprzeciętna uroda powoduje, że przed jego klatką gromadzą się tłumy wielbicieli.

CAF — UPI telefoto

Zakaz noszenia noży w Singapurze

LONDYN. 19-letni robotnik portowy został skazany w Singapurze na 3 miesiące więzienia za noszenie przy sobie noża do krajania chleba. Sędzia uznał, że jest to „broń ofensywna", której posiadanie jest zabronione w publicznych miejscach na terenie Singapuru.

Bioprognoza

Uwaga, kierowcy i przechodnie!

Widzialność rano lokalnie ograniczona, dniem dobra, warunki drogowe dobre.

Sytuacja biometeorologiczna: korzystna, stopniowo pogarszająca się.

http://sbc.wbp.kielce.pl

■ Min. Chnioupek przyjął zaproszenie do Polski
■ Serdeczna i przyjacielska atmosfera rozmów

Rozszerzenie współpracy polsko — czechosłowackiej

PRAGA PAP. Na zaproszenie ministra spraw zagranicznych Czechosłowackiej Republiki Socjalistycznej, Bohuslava Chnioupka przebywał w Czechosłowacji w dniach od 21 do 22 marca 1972 r. z oficjalną, przyjacielską wizytą minister spraw zagranicznych Polskiej Rzeczypospolitej Ludowej Stefan Olszowski.

Podczas pobytu w Pradze minister Olszowski został przyjęty przez sekretarza generalnego KC Komunistycznej Partii Czechosłowacji Gustava Husaka, przewodniczącego rządu CSRS Lubomira Sztrougala, a w Bratysławie — przez pierwszego sekretarza KC Komunistycznej Partii Słowacji — Józefa Lenarta i przewodniczącego Słowackiej Rady Narodowej Ondreja Klokocza.

W trakcie konsultacji ministrowie spraw zagranicznych PRL i CSRS dokonali wymiany poglądów na temat stosunków polsko - czechosłowackich. Oceniając pozytywnie dotychczasowy dynamiczny rozwój współpracy polsko - czechosłowackiej obydwaj ministrowie omówili kierunki jej dalszego rozszerzenia i pogłębienia, m. in. również w zakresie wzajemnych konsultacji politycznych i ścisłego współdziałania w dziedzinie polityki zagranicznej.

Omówiono szereg aktualnych problemów międzynarodowych interesujących obie strony. Szczególną uwagę poświęcono problemom związanym ze zwołaniem europejskiej konferencji bezpieczeństwa i współpracy oraz z odprężeniem i normalizacją stosunków na kontynencie europejskim.

Rozmowy przebiegały w serdecznej i przyjacielskiej atmosferze. Potwierdziły one pełną zgodność poglądów we wszystkich omawianych sprawach.

Minister Olszowski zaprosił w imieniu rządu PRL ministra B. Chnioupka do złożenia przyjacielskiej wizyty w Polsce. Zaproszenie zostało przyjęte z zadowoleniem.

Premier P. Jaroszewicz przyjął kierownictwo PAN

Premier Piotr Jaroszewicz przyjął wczoraj członków Prezydium PAN z prezesem Akademii prof. Włodzimierzem Trzebiatowskim.

Przedmiotem spotkania było omówienie spraw dotyczących usprawnienia sterowania działalnością naukowo-badawczą i rozwojową oraz organizacją nauki.

Premier Piotr Jaroszewicz przedstawił Prezydium PAN poglądy rządu na temat dalszego doskonalenia systemu rozwoju społeczno-gospodarczego i kulturalnego kraju i dalszego zwiększenia w tym zakresie roli nauki.

W ponad dwugodzinnej dyskusji członkowie Prezydium PAN w obszernych wystąpieniach przedstawili poglądy środowisk naukowych na sprawy przedstawione przez premiera.

Ruszy, nie ruszy?

DOKOŃCZENIE ZE STR. 1

dukcji pierwszych partii skór już pod koniec czerwca, by w połowie przyszłego roku osiągnąć pełną zdolność produkcyjną, dając przemysłowi w skali roku 2,5 mln metrów kwadratowych skór bydlęcych, a więc ponad 1 mln m kwadratowych więcej, niż wynosi aktualnie roczny import polskiej branży garbarskiej.

W ostatnim czasie tempo prac w dzielnicy Brzustówka (tu bowiem zlokalizowana jest garbarnia) może zachwycać! Załogi wszystkich przedsiębiorstw, uczestniczących w tej priorytetowej budowie, dwoją się i troją, aby nikt nie mógł powiedzieć, że to właśnie one opóźniają poszczególne procesy robót inwestycyjnych. **Nad całością zaś czuwa na co dzień (i to bardzo dobrze) kierownik budowy, przedstawiciel Kieleckiego Przedsiębiorstwa Budownictwa Przemysłowego** (generalny wykonawca) mgr inż. **Stanisław Myszka.**

A oto garść szczegółów z pierwszej linii „budowlano-montażowego frontu":

● **budowlani nie tylko dobrze pracują, ale obecnie już myślą o przedterminowym zakończeniu wszystkich swoich robót;**

● **monterzy „Podhala" z Nowego Targu szybko montują garbarskie bębny kolosy, a własne brygady garbarni pracują przy — jak to się mówi fachowo — rozmaczaniu tych bębnów;**

● **załogi „Instalu" z Kielc i Warszawy nie pozostają w tyle — tempo ich prac również zasługuje na pełne uznanie;**

● 4 kwietnia przyjeżdżają do hal produkcyjnych przedstawiciele firm zagranicznych, a między innymi monterzy dwóch firm włoskich — „Rizzi" i „Aletti", by przystąpić do rozruchu nowoczesnych maszyn garbarskich, które już zainstalowano w halach produkcyjnych.

Powtórzmy więc pytanie zawarte w tytule: ruszy, nie ruszy w zaplanowanym terminie? Odpowiada na nie inż. **Zdzisław Kundzicz,** zastępca dyrektora garbarni do spraw ekonomiczno-handlowych.

— Ustaliliśmy, że dzień 2 maja — to termin rozruchu techniczno-technologicznego nowego obiektu. W tym właśnie dniu zamoczymy pierwsze surowe skóry, aby wypróbować urządzenia w ruchu, wyregulować niektóre z nich, usuwać usterki w czasie normalnej pracy. Potem, 1 lipca, chcemy wejść w fazę prowadzącą do uzyskania docelowej zdolności produkcyjnej. Zdolność tę uzyskiwać będziemy naturalnie kwartalnymi etapami. Jestem, przynajmniej jak obecnie, dobrej myśli. Wszystko powinno się udać...

A WIĘC — RUSZY!

E. KRÓLICKI

W nocy i rano

❖ W Skarżysku na ul. 1 Maja, Andrzej Sokół, (lat 21), prowadząc samochód osobowy „opel-rekord", najechał na samochód ciężarowy, który prowadził Henryk Frankiewicz. Samochód osobowy został uszkodzony.

❖ W Grabkach Dużych, pow. staszowski, kierowca Jan Chydrzyk, holował „starem" ciągnik „ursus", prowadzony przez Stanisława Kwietnia z GS w Chmielniku. Podczas zjeżdżania z góry, ciągnik wywrócił się i został uszkodzony. Przyczyną wypadku, był niesprawny układ hamulcowy.

❖ W Krajnie, pow. kielecki, Stefan Szyszkowski, zam. w Św. Katarzynie, będąc w stanie nietrzeźwym, wszedł nagle na jezdnię zza stojącego ciągnika. Został potrącony przez motocykl, który prowadził Edward Ogonowski. Doznał lekkich obrażeń ciała.

❖ Na stacji PKP w Kielcach Herbskich, rewidenci kolejowi: Ireneusz Wieczorek i Franciszek Krężołek, syn Karola podczas pracy przy wagonach ulegli wypadkowi. I. Wieczorek zmarł w drodze do szpitala.

❖ Z przyczyn nie ustalonych w Czachowie, pow. opatowski, spłonęła stodoła i dach na oborze. Wartość strat 30 tys. złotych. Poniósł je Władysław Paczkowski.

❖ W Jakubowicach, pow. sandomierski, spłonęła stodoła z narzędziami rolniczymi. Szkodę, wartości 50 tys. złotych, poniósł Henryk Chmielewski. Pożar spowodował jego nieletni syn, Andrzej Chmielewski.

❖ W Chotczy, pow. buski, na skutek samozapalenia nawozów sztucznych, spłonęła stodoła i dwie obory, wartości 50 tys. złotych.

❖ W Zreczach, pow. buski, — z powodu wadliwego przewodu kominowego, spłonął dom wartości 50 tys. złotych. Szkodę poniósł Henryk Głuszek.

Do aresztu trafili:

Bogdan Jan Mucha, syn Józefa, (lat 21), zamieszkały w Jedlni-Letnisku pow. radomski, który 19 bm. dokonał czynu nierządnego na nieletniej, Stefan Mocarski, syn Józefa, (lat 41), zamieszkały w Kolonii Brzezinki, za pobicie 18 bm. Zygmunta M., Zbigniew Zyzik, syn Kazimierza (lat 20), zamieszkały w Kielcach, za napaść na funkcjonariusza MO 21 bm. Edward Szczepanik, syn Romualda, (lat 20), zamieszkały w Kielcach za pobicie 30 grudnia Jana K.,

(E)

Rozpoczęto budowę nowej hali produkcyjnej

DOKOŃCZENIE ZE STR. 1

akcji „20 miliardów", wybudowana do końca tego roku. W pierwszym kwartale 1973 r. ruszy taśma produkcyjna obuwia na eksport! Znajdzie tu zatrudnienie 800 osób, przeważnie kobiet.

Dyrektor PBM, inż. **Henryk Dębogórski,** wraz ze sztabem fachowców i robotnikami obiecuje, że słowa dotrzyma. Zresztą obietnice te mają pełne pokrycie: także w rekordowym tempie kilku miesięcy, PBM wybudowało w Skarżysku od podstaw kilka hal w ramach tzw. funduszu interwencyjnego. Przemysł terenowy, spółdzielczość i największy mecenas — Prez. WRN, przekazały odpowiednie środki, zatrudniono ponad 500 kobiet.

Od początku na budowie widać wzorową organizację pracy, mechanizację — i dyscyplinę. Na przyszłą produkcję czeka eksport — przede wszystkim „stare" rynki w Wielkiej Brytanii i ZSRR. Są zamówienia — tylko robić!

(MM)

Biuro zbytu, magazyny, dział kontroli...

Kozienickie Zakłady Kondensatorowe w rozbudowie

Zakłady Ceramiki Radiowej w Warszawie posiadają w Kozienicach swój własny oddział — zakład filialny. Specjalizuje się on w produkcji kondensatorów używanych przy montażu aparatów radiowych i telewizyjnych. I właśnie kozienicki zakład będzie w tym roku rozbudowywany. Dzięki znacznym funduszom przeznaczonym na inwestycje, zyska on m.in. magazyny części elektrycznych, biuro zbytu oraz dział kontroli jakości produkcji.

(ekr.)

Polskie wystawy w Caracas

CARACAS PAP. — W stolicy Wenezueli czynne są dwie polskie wystawy. Jedną z nich jest wystawa pomocy szkolnych pod nazwą „Oświata w Polsce" zorganizowana w Instytucie Pedagogicznym w Caracas.

Druga — wystawa eksponująca 42 plakaty grafików polskich, m. in. Cieślewicza, Janowskiego, Świerzego — w prywatnej galerii sztuki „Altamira", zorganizowana staraniem osiadłych od lat w Wenezueli polskich artystów - plastyków Zuli i Janusza Machnowskich, wychowanków warszawskiej ASP. Zamierzają oni przy współpracy z „Desą" otworzyć w Caracas stałą galerię sztuki polskiej, zwłaszcza grafiki i malarstwa.

Cyrk, jakiego nie było

Niebawem stanie w Warszawie na placu u zbiegu Alei Jerozolimskich i Chmielnej największy w Polsce nowoczesny namiot cyrkowy o owalnym kształcie, projektu inż. Jerzego Łyżwiańskiego, tzw. „jeż" wsparty na 12 odchylonych i ustawionych na zewnątrz stalowych masztach, napinających powłokę. Nowy cyrk nosić będzie nazwę „Salto" i posiadać widownię na 3200 miejsc fotelowych.

Przy okazji premiery

DOKOŃCZENIE ZE STR. 1

ten najchętniej sięga do utworów współczesnych z rozbudowaną warstwą psychologiczną. Zaprezentowane przez Pietryka sztuki („Wieczór białych tańców", której jest autorem, „Chłopcy", „Diabelska Góra", „Człowiek, który był czwartkiem" i wreszcie „Rodeo"), jeśli nawet nie były szczytowym osiągnięciem warsztatu reżyserskiego, to budziły sporo kontrowersji, były prowokujące.

Szkoda więc, że Kielce już od najbliższego sezonu stracą Pietryka na rzecz Poznania, bo jest to człowiek, który wprowadził do kieleckiego życia teatralnego trochę potrzebnego fermentu. A nie jest to jedyna strata kieleckiego zespołu. **Ryszard Smożewski,** dotychczasowy kierownik literacki, obejmuje dyrekcję teatru w Tarnowie i zabiera ze sobą **Jerzego Wasiuczyńskiego, Edwarda Kusztala, Cezariusza Chrapkiewicza.** Budzą się więc obawy: jak będzie wyglądał najbliższy sezon?

(dąb)

Miód pitny z beczki

Wytwórnia Win i Miodów Pitnych w Nidzicy znana przede wszystkim z doskonałych miodów pitnych („Bartniak", „Zagłoba", „Kmicic") wprowadziła do produkcji nowy gatunek miodu — dwójniak o nazwie „Nidzicki".

Wytwórnia wprowadza też bardziej zróżnicowane opakowania m. in. wino sprzedawane będzie także w płaskich butelkach półlitrowych, zaś miody w drewnianych beczułkach 5- i 10-litrowych.

W skrócie

KOSZALIN. Kołobrzeg i Połczyn-Zdrój otrzymały w br. status miast uzdrowiskowych. W każdym z tych ośrodków ustalono trzy strefy zabezpieczające bezpośrednio uzdrowiska przed nadmiernym hałasem, zanieczyszczaniem powietrza, rzek i wody morskiej, niszczeniem przyrody i innymi szkodliwymi zjawiskami.

WARSZAWA. Dziś odbywa się w Warszawie XVIII Zjazd Delegatów Naczelnej Rady Prywatnego Handlu i Usług, który podsumuje wyniki dotychczasowej działalności i ustali wytyczne do dalszej pracy.

CZĘSTOCHOWA. W Kombinacie Metalurgicznym im. Bieruta w Częstochowie rozpoczął działalność „bank krwi". Przed siedmiu laty patronuje pierwszy w Częstochowskim Okręgu Przemysłowym Klub Honorowego Krwiodawstwa. Zrzesza on ponad 1700 członków — hutników.

ZIELONA GÓRA. — Na Wzgórzach Piastowskich w Zielonej Górze zakończono montaż masztu antenowego dla stacji przekaźnikowej II programu telewizyjnego. Trwa jeszcze adaptacja pomieszczeń dla urządzeń ośrodka nadawczego.

KOSZALIN. Filia Trzcianeckich Fabryk Mebli w Krajence w woj. koszalińskim wytwarza meble na eksport do kilku krajów europejskich. Dla Szwedów np. produkuje komplety stołowe typu „grypsholm" pokryte białym lakierem, dla odbiorców w NRF biurka szkolne, a dla Holandii regały typu „Amsterdam".

BYDGOSZCZ. Specjalizujące się w budowie domków letniskowych Zakłady Stolarki Budowlanej w Bydgoszczy wprowadziły ostatnio do produkcji szczególnie atrakcyjny typ domku o nazwie „tramp". Wzorowane na architekturze góralskiej domki są bardzo funkcjonalne. Na parterze posiadają pokój gościnny, kuchnię i łazienkę, a na piętrze sypialnię.

Prototyp „trampa" zyskał duże uznanie odbiorców zagranicznych, przede wszystkim z Francji. W br. wytwórnia otrzymała już zamówienie na ponad 600 tego rodzaju domków letniskowych.

— PISMO POPOŁUDNIOWE. Redaguje zespół. Adres: Kielce, plac Obrońców Stalingradu 2. Telefony: centrala 82-26 i 82-27, redaktor naczelny 39-43, sekretarze redakcji 58-20, dział informacji 58-98, dział depeszowy

http://sbc.wbp.kielce.pl

– PISMO POPOŁUDNIOWE. Redaguje zespół. Adres: Kielce, plac Obrońców Stalingradu 2. Telefony: centrala 82-26 i 82-27, redaktor naczelny 39-43, sekretarze redakcji 58-20, dział informacji 58-98, dział depeszowy

Na ulicach Kielc pojawiły się pierwsze saturatory z wodą sodową. Będzie już ciepło...? d

Fot. Jerzy Burczyn

Sklepy powinny „wyjść z siebie"

Straganów nigdy za dużo

Stragan z warzywami i owocami jest najlepszą wystawą sklepową i najwygodniejszym miejscem sprzedaży dla kupujących. Z pewnością zgadzają się z tym handlowcy, ale nie wszyscy starają się, aby straganów było coraz więcej — mówi kierownik Wydziału Handlu Prez. MRN — **Czesław Szmalec.**

W Kielcach otworzy się 52 stragany, w sumie 19 więcej niż w roku ub.

W naszym województwie 55 straganów prowadzić będzie Spółdzielnia Ogrodniczo-Pszczelarska, a więc tylko o 2 więcej niż w roku ub.(?)

— „Sieć handlowa SOP na Kielecczyźnie jest dosyć gęsta, w dodatku otworzyliśmy kilka nowych sklepów. Poza tym niełatwo jest znaleźć sprzedawców na okres sezonowy" — mówi inspektor Kieleckiego Okręgu Centrali Spółdzielni Ogrodniczo-Pszczelarskiej — **Monika Dziedzic.**

Takie wyjaśnienia z pewnością nie usatysfakcjonują klientów, którzy wciąż narzekają na małą liczbę straganów.

Natomiast Wojewódzka Spółdzielnia Spożywców „Społem" otworzy w sezonie wiosenno-letnim o 36 straganów więcej niż w roku ub. (w sumie będzie ich 106). WSS „Społem" otrzymała 15 nowych bardziej przestrzennych i zmodernizowanych straganów. Będą one jednocześ nie ozdobą ulic naszych miast.

— Część straganów przez nas planowanych — mówi wiceprezes WSS — **Franciszek Rzepka** — została skreślona przez nadrzędną władzę — Związek Spółdzielni Spożywców w Warszawie. Wytłumaczono nam, że wiosną i latem br. o wiele większe zapotrzebowanie na stragany będą miały województwa w zachodniej części kraju.(?)

Wiceprezes WSS — Franciszek Rzepka poinformował również, że w lipcu w naszym województwie stanie 20 nowocześnie urządzonych kiosków (powierzchnia jednego 30 m. kw.). Kioski przeznaczone są do usług przez cały rok, ale gdyby Związek Spółdzielni Spożywców umożliwił ich otwarcie już na wiosnę, sytuacja w handlu owocami i warzywami o wiele by się polepszyła.

Zwracamy już teraz uwagę handlowcom, aby pomyśleli o wyglądzie estetycznym i dobrym rozmieszczeniu straganów. Godna uwagi jest decyzja Wydziału Handlu Prez. MRN w Kielcach o lokalizacji dodatkowych 4 straganów w osiedlu 25-lecia PRL, 2 na Czarnowie i 1 na Szydłówku. Stragan z warzywami pojawi się na terenie zakładów „Chemar" oraz koło KZWM i „Nowin".

(Kur.)

Śladem krytyki

POJAZDY BĘDĄ SPRAWNIEJSZE

W odpowiedzi na krytyczną notatkę dotyczącą złego stanu technicznego pojazdów w Woj. Przedsiębiorstwie Transportowym Handlu Wewnętrznego Zakład nr 2 w Kielcach, dyr. Stanisław Małysz nadesłał nam wyjaśnienie.

„...Przypadki niewłaściwego stanu technicznego pojazdów występują sporadycznie, co potwierdza fakt, że ostatnia kontrola ujawniła znacznie mniej usterek niż poprzednia w dniu 29 lutego br. W celu wyeliminowania podobnych przypadków w tym zakładzie, wszystkie pojazdy poddawane są generalnym przeglądom po okresie eksploatacji w warunkach zimowych. Jednocześnie w celu podniesienia estetyki i poprawy warunków przewozów, samochody są malowane. Prace te zakończone będą w kwietniu.

W celu uregulowania spraw związanych z kartami zdrowia pracowników transportu, wprowadzono stałą kontrolę ważności książeczek zdrowia. Ponadto w kwietniu br. przewidziane jest szkolenie, które kierownictwo bazy organizuje wspólnie z inspektorami sanitarnymi".

Z czym do gości?

Turysta chce nie tylko spać...

Niedługo ruszy w Polskę ogromna fala turystów krajowych i zagranicznych. Tych ostatnich w tym roku będzie dużo więcej niż w poprzednich latach. Spodziewać się należy dużego napływu turystów zmotoryzowanych z NRD i Czechosłowacji. Będą jeździć, oglądać, podziwiać i krytykować. Czym ich przyjmiemy?

W Sandomierzu rozmawialiśmy na ten temat z prezesem PTTK, *mgr Józefem Nowakiem.* Jest tu co oglądać, a 90 wysokiej klasy przewodników na pewno potrafi sprostać zadaniom. Szkoda, że zaledwie 10 osób zna języki. Kilkanaście osób uczy się języków obcych. Z miejscami noclegowymi w Sandomierzu nie jest źle. Dom Wycieczkowy dysponuje 130 miejscami w 1- i 2-osobowych pokojach, z łazienkami i natryskami. Na miejscu jest restauracja i kawiarnia. Oddział PTTK posiada 35 łóżek, 12 domków kempingowych (4-osobowe) nad Wisłą, a w Technikum Rolniczym w Mokoszy nie w okresie wakacji — internat. Dla bardziej wybrednych są luksusowe pokoje w niedawno oddanym do użytku Domu Zbowidowca. Kwatery prywatne dysponują ok. 200 łóżkami. Poza Sandomierzem wycieczki będą mogły przenocować w Zawichoście — gospoda „Zacisze", domki kempingowe, hotel (łącznie około 200 miejsc), w Klimontowie — zajazd „Nikisiołka" plus kwatery prywatne.

Można powiedzieć, że Sandomierz uporał się także z bazą wyżywieniową. Obecnie WSS przeprowadza remonty i odświeża lokale. W ub. roku otwarto trzy nowe zakłady gastronomiczne. Łącznie restauracje i bary szybkiej obsługi dysponują około 600 miejscami. Przy sprężystości Oddziału WSS, który ma w swojej gestii gastronomię, żaden turysta w Sandomierzu nie powinien być głodny. Inna rzecz, że wszystko zależy od należytego zaopatrzenia handlu i gastronomii.

A jak jest w Ostrowcu? Tu o turystach niewiele się mówi. „Orbis" i PTTK są jedynie pośrednikami, nie posiadają własnych baz noclegowych i wyżywieniowych. Jedna stanica w prywatnym domku nie zaspokaja potrzeb. Wzorem ubiegłych lat wycieczki kierowane będą do szkolnych schronisk i do internatów. Fatalnie wygląda sytuacja w gastronomii. Normalnie, dla stałych mieszkańców już obecnie brak miejsca, a w okresie letnim, turysta wcześniej nie awizowany, nie ma co marzyć o spożyciu obiadu.

Władze miejscowe zapominają, że turystyka to także działalność gospodarcza. Na przykładzie Sandomierza podać można, że w sezonie dodatkowe zatrudnienie znajdują ludzie w restauracjach, punktach sprzedaży itp. Wzrastają obroty w sklepach Wprawdzie Ostrowiec, poza Muzeum Regionalnym, nie ma zabytków godnych zwiedzania, ale leży przecież na bardzo ruchliwej trasie turystycznej. Tu zatrzymują się zwykle wycieczki zmierzające w Bieszczady i w Góry Świętokrzyskie. Niestety, dość często wyjeżdżają z Ostrowca niezadowolone.

W związku z otwarciem granicy z NRD, a wkrótce i z Czechosłowacją, masowo będą przejeżdżać wycieczki i przez nasze tereny. Dlatego na widocznych miejscach, przed wjazdami do miast należałoby umieścić obcojęzyczne, krótkie informacje co i gdzie można zwiedzać, gdzie można dobrze zjeść, przenocować, pobrać paliwo, lub naprawić samochód. Od sprawnej informacji przeznaczonej dla turystów, krajowych i zagranicznych zależy z jakim odczuciem będą wracać do swoich domów.

RYSZARD MAKOWSKI

Nowoczesny dom handlowy

w Starachowicach

W opracowaniu znajduje się dokumentacja techniczna na budowę nowego Spółdzielczego Domu Handlowego w Starachowicach. Ma to być największy i najładniejszy w tym mieście obiekt handlowy. Ogólna powierzchnia sprzedaży wynosić ma 1600 m kw. czyli cztery razy więcej niż ma istniejący SDH w Starachowicach.

Nowy obiekt stanie przy ul. Bohaterów Stalingradu (obok łaźni miejskiej). Przewidywany termin rozpoczęcia prac budowlanych — drugie półrocze przyszłego roku.

(an-no)

„TELEFON ZAUFANIA"

W każdy czwartek, w godz. 16–17, telefon zaufania: 66-74. Porad udziela kierownik Wojewódzkiej Przychodni Skórno-Wenerologicznej – dr. med. M. Kowalska.

O pralni — bez wybielacza

Nasza czytelniczka J. K. sygnalizuje, że oddała bieliznę do punktu pralniczego przy ul. Moniuszki w Kielcach. Po odbiór klientka zgłosiła się 8 marca tak jak napisano na kwicie. I wówczas... pani z punktu pralniczego oświadczyła: — Bielizna nie jest wyprana. A na kwicie tak sobie napisałam...

Odbiór bielizny powinien następować w terminie nie dłuższym niż trzy tygodnie. W przypadku naszej czytelniczki, termin ten minął już 21 lutego... Klientka, jadąc po odbiór bielizny, obawiała się czy nie będzie musiała zapłacić kary. Wiadomo przecież, że pralnie kieleckie ogromnie skrupulatnie egzekwują swoje prawa wobec klienta, doliczając kary umowne, 50 gr za jeden dzień spóźnienia przy odbiorze. Oczywiście jeżeli wina leży po stronie klienta. W przypadku jednak opóźnienia o dwa tygodnie z winy pralni? Odpowiedź jak wyżej!

Jeżeli więc klientka zgłosi się ponownie za trzy tygodnie, nie powinna za tę usługę płacić. Zarząd Spółdzielni Pralniczo-Farbiarskiej w Kielcach ponadto powinien dopłacić p. J. K. 12 zł, bowiem dwukrotnie, nie ze swojej winy, musiała płacić bagażowe w autobusie, przewożąc pustą walizkę na bieliznę.

A swoją drogą, należałoby poważniej zająć się organizacją tzw. pralnictwa białego. Argument, że brak jest bazy lokalowej, nie wystarcza. W innych miastach problem ten rozwiązano np. przez zlecanie prania białego chałupniczkom, z zachowaniem odbioru w punkcie pralniczym. Może w Kielcach pomyśleć o czymś podobnym?

(Dąb.)

Konkurs dobrej roboty

Zarząd Oddziału Stowarzyszenia Inżynierów i Techników Komunikacji oraz Zarząd Okręgu Związku Zawodowego Transportowców i Drogowców ogłosiły w naszym woj. konkurs dobrej roboty w zakresie robót drogowych i budowy mostów. Konkurs obejmuje zespoły budowlane poszczególnych obiektów. Dotyczy m. in. zwiększenia rytmiczności wykonywanych zadań, podniesienia jakości technicznej wykonawstwa, pobudzenia wynalazczości i racjonalizacji. Termin zgłoszeń mija dnia 15 kwietnia br. I nagroda wynosi 30 tys. zł, II — 20 tys. zł, III — 10 tys. zł.

(E)

„Pronit" daje przykład

Ochrona mienia zakładu i przestrzeganie przepisów przeciwpożarowych i bhp — obowiązkiem całej załogi.

Najpierw odbyły się narady kierowników wydziałów podstawowych i pomocniczych, na których, wytykając niektóre nieprawidłowości i uchybienia, uczulono nadzór na rygorystyczne przestrzeganie przepisów bezpieczeństwa i higieny pracy, przepisów przeciwpożarowych, na właściwą ochronę mienia zakładu. Potem sprawy te omawiano na posiedzeniu egzekutywy Komitetu Zakładowego partii Zakładów Tworzyw Sztucznych „Pronit-Erg" w Pionkach.

Na posiedzeniu tym, analizując wnioski podjęte już we wrześniu ubiegłego roku, stwierdzono, że załatwiono wiele istotnych spraw, z wyjątkiem wniosków wymagających poważnych nakładów inwestycyjnych. Straż przemysłowa ma już co prawda odpowiednie środki lokomocji i łączności, ale straż pożarna nadal czeka na sprzęt specjalistyczny, zwłaszcza środki o dużej sile gaszenia, niezbędne w obiektach przemysłu chemicznego. Rzecz jednak w tym, by nawet przy braku odpowiednich środków finansowych, uczulić całą załogę na obowiązek utrzymania w zakładzie ładu i porządku. W tym właśnie celu do wszystkich pracowników „Pronitu" kieruje się list otwarty, podejmując jednocześnie decyzję o wzmożeniu propagandy wizualnej, a także o natychmiastowym wyciąganiu wniosków dyscyplinarnych w stosunku do ludzi bezmyślnie lub rozmyślnie łamiących przepisy bhp i przeciwpożarowe oraz w stosunku do złodziei mienia społecznego. Co miesiąc w każdym wydziale zakładu oceniać się będzie stan porządku i ładu, wysuwając wnioski w sprawie usuwania istniejących jeszcze niedomagań.

Ludzie, którzy szczególnie zasłużą się dla podniesienia stanu bezpieczeństwa i ładu w „Pronicie", otrzymywać będą nagrody i listy pochwalne.

Ekr.

http://sbc.wbp.kielce.pl

Nasz nieustający konkurs

Oczy i uszy

CO? GDZIE? KIEDY?

Pytanie 4

Co to jest IRA?

a) jedna z wyspecjalizowanych agencji ONZ

b) dawny koncern nafowy

c) tajna irlandzka organizacja wojskowa

Kopernik – umysł wszechstronny

Był duchownym, astronomem, lekarzem, matematykiem i ekonomistą. Autorem wielu dzieł naukowych z różnych dziedzin. 21 marca 1522 r. wygłosił w grudziądzkim ratuszu słynny traktat o monecie „De aestimatione monetae". 450 rocznicę tego wydarzenia Polskie Towarzystwo Ekonomiczne upamiętni ogólnopolskim sympozjum naukowym w Grudziądzu, w którym wezmą udział wybitni ekonomiści i działacze polityczno-gospodarczy.

Zrezygnować z poczty pantoflowej!

Czy mógłbym przeprowadzić się do dwóch pokoików?

Różne są sytuacje życiowe. Z mieszkania odeszły w przysłowiowy szeroki świat dorosłe dzieci i nagle przyciasne pokoje okazały się... salonami. Lokatorzy czują się obecnie trochę nieswojo, a i często ze względów finansowych chcieliby przeprowadzić się do mniejszych pomieszczeń. Tymczasem inna rodzina od lat marzy o większym mieszkaniu, o, dajmy na to, dwóch czy trzech pokojach z kuchnią, gdyż posiadane do tej pory locum komplikuje codzienne życie dziadkom, dzieciom, wnuczkom. A więc trzeba tylko zetknąć ze sobą dwie zainteresowane zamianą mieszkań rodziny i formalnie zaakceptować przeprowadzki, wydając prawomocne decyzje. Funkcję tę mają spełniać wydziały do spraw lokalowych prezydiów rad narodowych. Czy i jak je spełniają? Aby odpowiedzieć na to pytanie, odwiedziliśmy przed paroma dniami radomski „kwaterunek".

Na drugim piętrze gmachu przy ul. Żeromskiego 53, gdzie mieszczą się biura Wydziału do spraw Lokalowych Prezydium MRN, zawsze spotkać można wielu petentów. Mimo wywieszanych list mieszkaniowych, mówiących o kolejności i roku przydziału mieszkań nie brak ludzi, którym gwałtownie pogorszyły się warunki lokalowe, którzy z różnych względów musieli przyjechać do Radomia, lub którzy ze względów rodzinnych (separacje, rozwody, kłótnie „na śmierć i życie") chcą zmienić adres zamieszkania. Ale są też radomianie reflektujący na zamianę mieszkań już od zaraz. Dziennikarz „Echa" postawił się w roli jednego z nich. Ma dwa pokoje z kuchnią w nowym budownictwie (kwaterunkowe), pierwsze piętro, centrum miasta, telefon, ale ze względów rodzinnych chciałby koniecznie przenieść się do trzech pokoi z kuchnią, również w centrum Radomia.

— Czy jest może reflektant na moje mieszkanie, sam dysponujący trzema pokojami, naturalnie w nowym budownictwie?

Odpowiedź nie może zachwycić:

— Nic takiego aktualnie nie mamy. Ludzie — zainteresowani zamianami — kontaktują się ze sobą bez naszego pośrednictwa, przez znajomych w biurach czy zakładach, często przy pomocy anonsów prasowych. U nas natomiast załatwiają tylko formalności...

Pozostańmy przeto przy owych formalnościach. Jak długo trwają? W notesie odnotowuję zapewnienie urzędniczki wydziału, że jedynie 2—3 tygodnie. Ale potem uwaga: mniej potrzeba pieczątek, ale z kolei niezbędne jest zaświadczenie o zarobkach, bo od nich oblicza się wysokość opłat dla petenta, który poprawia sobie warunki mieszkaniowe. Z reguły nie wysyłamy już komisji do wytypowanych do zamiany mieszkań, ale zwiększone opłaty za uzyskane dodatkowe nadwyżki metrażowe zniechęcają wielu radomian. Rezygnują po prostu z zamiany mieszkań. Można tu zresztą służyć konkretnymi nazwiskami...

Powiedzmy jednak w tym miejscu, że za pośrednictwem Wydziału do spraw Lokalowych Prezydium MRN w Radomiu załatwiono już wiele zamian mieszkaniowych. W ubiegłym roku z pozytywnymi decyzjami w kieszeniach opuściło gmach przy ul. Żeromskiego 180 rodzin, w tym roku — około 28 rodzin, a kilka spraw jest w toku załatwiania. Weźmy kilka przykładów:

● Janina S. z Gwardii Ludowej, samotna osoba, posiadała 2 pokoje z kuchnią, a Stanisław G. z ul. Mochnackiego, posiadający 4-osobową rodzinę, użytkował tylko pokój z kuchnią. Zainteresowani przyszli do Wydziału do spraw Lokalowych i sprawę załatwili. Dziś mieszkają już w zamienionych lokalach, ku zadowoleniu dwóch stron.

● Maksymilian I., dzięki pośrednictwu Wydziału do spraw Lokalowych, przeniósł się z 3-osobową rodziną do 2 pokoi z kuchnią na ul. Bohaterów Stalingradu, oddając w zamian Bronisławowi W. swoje jednopokojowe mieszkanie przy ul. Kościuszki.

● Helena P., wraz z 4-osobową rodziną, mieszkała w jednym pokoju z kuchnią, a Antonina M., plus jeszcze jedna osoba, w 3 pokojach z kuchnią. Wniosek — i zamiana doszła szybko do skutku.

Czy jednak na korytarzu Wydziału do spraw Lokalowych Prez. MRN nie powinna wisieć — na tablicy informacyjnej — lista kandydatów do zamiany mieszkań, by petent mógł z miejsca wiedzieć, na co w danej chwili może liczyć? Czy trzeba „pocztą pantoflową" wyszukiwać reflektanta na zamianę mieszkania, względnie uciekać się do pomocy gazet? Nasi rozmówcy w Prezydium MRN są zdania, że w Radomiu potrzebne jest biuro zamiany mieszkań, które spełniać będzie — na wzór Warszawy — rolę pośrednika przy zamianie mieszkań. Co więc stoi temu na przeszkodzie? Liczni radomianie przyjmą decyzję o utworzeniu tego biura jedynie z zadowoleniem.

EUGENIUSZ KRÓLICKI

Niespokojna starość

Pan Robert Koch, emeryt, mieszkaniec domu rencistów w Trannstein w NRF, pewnego dnia znikł. Pozostawił jedynie list, w którym stwierdził: „Wszyscy byli przeciwko mnie i starali się uniemożliwić moje spotkania z Magdaleną". Dalej pisał, że wróci do domu rencistów dopiero po ślubie ze swą wybranką. Pan młody ukończył sto lat w styczniu br., Magdalena natomiast liczy lat 72.

Komplet maturalny. Od góry, [...]j: Danuta Lanckorońska, Jadwiga Korejbowa, nast[...] Alina Polakowska, Renata Grzybowska, Krystyna M[...]-Koźmin. (E)

Z historii szkół bez adresu

Wydział Prawa na kieleckich kursach akademickich

Zofia Gierowska

P. Alina Cerklewicz — Polakowska uczęszczała na tajne komplety w latach 1940—42. Jej koleżankami były: **Zofia Gierowska, Renata Grzybowska, Danuta Lanckorońska, Krystyna Mikucka, Jadwiga Ryll-Korejbowa.** Zajęcia odbywały się najczęściej w mieszkaniu p Renaty Grzybowskiej na ul. Słowackiego w Kielcach.

P. Polakowska wspomina: „Pamiętam przykry incydent z tego okresu, gdy tylko dzięki wyjątkowemu szczęściu uniknęłyśmy aresztowania. Kiedy zebrał się nasz komplet, bezpośrednio przed zajęciami powiadomiono nas o koniecz[...]ności natychmiastowego opuszczenia mieszkania. Zaraz po nas[...] wyjściu przybyło gesta[po, któ]re jeszcze jakiś czas dep[...]am po piętach. Nowe [...]ce okazało się równie[...]wne i znowu musia[...] się rozejść. Zajęcia zos[...]wieszone".

[...]t ten zdał maturę 13 [...]maja 1942 r. Warto pod[...], że tego roku mija 30 [...]ica egzaminów. W zwi[...]z tym uczestniczki kom[...] oraz nauczyciele za pla[...] spotkanie.

W[...]h 1943—45 p. Polako[...]rozpoczęła naukę na kie[...] kursach akademi[...] — kierunek prawa. Uc[...] spotykali się u p. Re[...]**Grzybowskiej oraz p. W[...]skiego** przy ul. Weso[...]. byli to: **Tadeusz Ko[...] Andrzej Kwieciński, Re[...]Grzybowska, Edmund Ni[...] Franciszek Moś, Ja[...]kowski, Emilia Radzi[...]cz, Wł. Sadowski.** Pra[...]iędzynarodowe wykła[...] prof. **Libera**, ekono[...] prof. **Taylor**, „Koron[...]— **Albin Radziwino**[...]wi[...]

[...]zku z proponowany[...]ez nas spotkaniem nau[...]eli i uczniów z tajny[...]pletów zgłosiła swój ud[...] **Bogusława Kędziora** [...] czasie okupacji nauczy[...] łaciny.

Moda

Nowość u boku

Kobiety nie ubierają się z myślą o wrażeniu, jakie zrobią na mężczyznach, tylko o zazdrości, jaką wzbudzą u koleżanek. Mężczyźni natomiast nosiliby najchętniej jedne i te same spodnie (sweter, marynarkę, półbuty), dopóki się nie rozpadną... gdyby nie sprzeciw kobiet. Bo prawdziwie elegancka pani wie, że jej najszykowniejszy „dodatek" to dobrze wyglądający mężczyzna. Dobrze wyglądający znaczy bardzo schludny, a po wtóre modny.

Moda męska zmienia się bardzo powoli, dzięki czemu można się do niej stosować bez straty czasu i pustoszenia kieszeni. Na przykład już od dziesięciu lat narasta całkowita zmiana stylu męskiej garderoby: odrzucenie garniturów (z wyjątkiem okazji superuroczystych) i zastąpienie ich kombinacją spodni z golfem, kamizelką, cardiganem, wdziankiem itp. Cel tych zmian jest chwalebny: niosą wygodę, urozmaicenie, praktyczność, taniość, młodzieńczy wygląd. Dotąd jednak większość naszych panów po trzydziestce nie dała się wyzuć z tradycyjnych garniturów na co dzień. Ale czas pracował przeciw nim i oto...

Oto w tym roku nie widzieliśmy już garniturów ani w kolekcjach krajowych, ani zagranicznych. Marynarka, owszem, lecz inna niż spodnie, np. w kolorową kratę albo w paski do spodni gładkich — na wiosnę, lub granatowa, niebieska czy wiśniowa do spodni białych — na lato. Z kompletów w jednym kolorze zostały tylko białe lniane lub kolorowe z szantungu (zwanego także chińskim surowym jedwabiem), ale z barwną wypustką przy kołnierzu, klapach i kieszeniach. I żadnych krawatów! Zamiast nich duża mucha w białe kropki lub po prostu kołnierz koszuli wykładany a'la Słowacki.

Tak ubrany mężczyzna będzie na pewno wyglądał i czuł się o kilkanaście lat młodziej.

(ig)

...a kiedy w Kielcach?

Ośrodek rozwoju gospodarczego w Opolu

Przy Prezydium WRN w Opolu powstaje ośrodek rozwoju gospodarczego — organ powołany do przyspieszenia realizacji pilnych potrzeb regionu z wykorzystaniem własnych możliwości. Grupując naukowców oraz działaczy NOT i PTE, będzie on także głównym ośrodkiem informacji technicznej, ekonomicznej i techniczno-handlowej dostarczającym szybko rzetelnych danych dla prawidłowego podejmowania decyzji przez władze. W ośrodku tworzy się zespoły specjalistów dla wdrażania nowych konstrukcji, technologii i usprawnień organizacyjnych.

(ms)

Ojciec Ignacy

Jeśli potrzeba jest matką wynalazku, to być może ojcem — a w każdym razie bliskim krewnym — jest przypadek. Gdyby Edisonowi nie oberwał się podczas doświadczeń guzik, po którym nitkę nerwowo skręcał w palcach, zapewne żarówka musiałaby jeszcze długo czekać na żarnik wykonany przez wynalazcę właśnie ze zwęglonej nitki bawełnianej...

Pewnego dnia do lwowskiej apteki „Pod Gwiazdą", w której pracował Ignacy Łukasiewicz, zajechał z Drohobycza handlarz smarem do wozów. Przywiózł on trochę płynu, który skraplał się na pokrywie kotła destylacyjnego. Przy pomocy farmaceuty Łukasiewicz chciał z tego płynu pędzić wódkę.

Niestety wódka nie wyszła, ale płyn Łukasiewicz poddał wielu próbom, aby otrzymać produkt świetlny. Jak owe próby przebiegały — nie wiemy dokładnie, ale jest pewne, że uzyskanie nafty z ropy naftowej było początkiem tej dziedziny chemii, która dziś robi taką karierę. Jeżeli więc chcielibyśmy od początku opowiedzieć historię np. płockiej petrochemii, to trzeba by zacząć od Łukasiewicza. Dziś liczba pochodnych ropy naftowej przekroczyła 2 tysiące.

Łukasiewicz urodzony 150 lat temu, a zmarły — przed 90 laty, był również twórcą przemysłu naftowego. Pierwszy na świecie szyb naftowy wiercił Łukasiewicz na terenie kopalni „Wojciech" w Polance, kierował też drugą, dużą już kopalnią, w Bóbrce. Ropa naftowa z polskich kopalń popłynęła wcześniej niż z szybów amerykańskich, wcześniej też wkroczyła na światowe rynki, m. in. dla opalania cesarsko-królewskich kolei w Wiedniu.

Ignacy Łukasiewicz był też wybitnym działaczem społecznym: zakładał szkoły zawodowe dla chłopców — przyszłych wiertaczy, budował drogi na Ziemi Krośnieńskiej, propagował zakładanie sadów. Założone przez Łukasiewicza „brackie kasy" o wiele lat wyprzedzają podobne instytucje ubezpieczeniowe w innych, bardziej uprzemysłowionych krajach.

Nic dziwnego, że ludność miejska i wiejska darzyła go szczerą miłością i zwała „Ojcem Ignacym". Nie był bogaty, ale kwity z darowizn instytucjom i osobom prywatnym gromadziły się w domu Łukasiewicza w takich ilościach, że używano ich na podpałkę...

Łukasiewicza znamy przede wszystkim jako wynalazcę lampy naftowej. W 150 rocznicę jego urodzin pamiętajmy też o Łukasiewiczu jako twórcy górnictwa naftowego, pionierze przeróbki ropy naftowej, człowieku nie tylko wielkiego rozumu, ale i serca.

(WiT—AR)

[...]ój [...]aser

[...]a dni, bo już 28 marca [...] Polska wprowadzi do [...] 1 znaczek wartości 2,50 [...]dany z okazji Świa[...]to[...]iesiąca Serca.

2[...]tnia ukaże się natomia[...]naczkowa seria poświ[...] twórczości Stanisława [...]uszki. Seria ta stanowi[...]zie dla miłośników ope[...]wdziwy rarytas. Sądzę[...]rawi ona również wie[...]ości wszystkim filatelis[...] bo jest naprawdę ład[...]

N[...]szczególnych znaczkach [...]edstawiono sceny ze zn[...] i portretem Stanisława Mo[...]iuszki:

10 gr — „Na kwaterunku" — balet, Operetka w Gliwicach;

20 gr — „Hrabina" — opera. Teatr Wielki w Warszawie;

40 gr — „Straszny Dwór" — opera, Opera w Poznaniu;

60 gr — „Halka" — opera, Teatr Wielki w Łodzi;

1,15 zł — „Nowy Don Kichot" — balet, Operetka w Gliwicach;

1,35 zł — „Verbum Nobile" — opera, Opera w Krakowie;

1,55 zł — „Ideał" — operetka, Operetka w Gliwicach;

2,50 zł — „Paria" — opera, Opera Śląska w Bytomiu.

Warto podkreślić, że znaczki są kompozycją fotosów znanych polskich fotografików, na podstawie których rytów dokonali B. Kowalska, B. Brandt, E. Tirdiszek, E. Konecki, C[...] oraz [...]cznie [...] grafik Jerzy [...]s[...]lberge[...]

Każdy młody Francuz zna wszystkie narkotyki

Czas wielkiej batalii

Cała Francja, piszą paryskie gazety, zarażona jest bakcylem narkomanii. Jak twierdzą nauczyciele, każdy młody Francuz w wieku 17 lat doskonale zna wszystkie narkotyki dostępne na czarnym rynku, wie, jak się je używa, choć sam nie zawsze z tego korzysta. Wśród młodzieży szczególnie rozpowszechniona jest marihuana.

Walka bez pardonu

W latach 1965—1967 policja francuska konfiskowała średnio 30 kg heroiny rocznie. W roku 1968 liczba ta wzrosła gwałtownie do 200 kg. Od tamtej pory wielkość rocznej konfiskaty doszła do pół tony narkotyków. zaś liczba osób zaaresztowanych zwiększyła się 5-krotnie.

Jeśli w poprzednich latach walką z narkotykami zajmowało się na dobrą sprawę 120—130 funkcjonariuszy, to w tym roku skierowano do niej dziesiątki tysięcy policjantów i żandarmów oraz stałą służbę celną.

Szczególna uwaga i szczególny wysiłek zostały skierowane na rejon Marsylii, a tak że na wybrzeże Morza Śródziemnego. Tu ukryte są liczne chemiczne pracownie, produkujące i przetwarzające narkotyki. Stąd, jak utrzymują Amerykanie, płynie nieprzerwanie do USA strumień białego proszku.

Degrengolada

I oto udało się wreszcie złowić największego, jak dotąd, rekina. Pod koniec lutego w starym porcie marsylskim na pokładzie statku rybackiego „Caprice des Temps", celnicy wykryli i skonfiskowali 425 kg czystej heroiny. Stanowi to największą ilość narkotyków, jaka gdziekolwiek w świecie dostała się dotychczas w jednym miejscu w ręce policji. Jak wykazało dotychczasowe śledztwo, heroina przeznaczona była do USA; skonfiskowana ilość mogła pokryć 2/3 rocznego zapotrzebowania amerykańskich narkomanów. Gang stracił 25 mln franków. Handlarze, którzy mieli przejąć heroinę, stracili dużo więcej, bo ok. 5 mld franków.

Właścicielem przemytniczego statku był 58-letni Marcel Boucan niegdyś bohater II wojny światowej i spadochroniarz Wolnej Francji, który po wojnie zszedł na drogę przestępstwa. Przemycał broń dla OAS, przez wiele lat uprawiał przemyt papierosów. W ubiegłym roku przewiózł na swym statku do Miami na Florydzie 100 kg heroiny.

Na początku marca kolejny cios spadł na handlarzy narkotykami. Na Lazurowym Wybrzeżu w Menton, na granicy z Włochami, francuscy celnicy zatrzymali samochód turecki, w którym znaleziono 146 kg morfiny.

Ratować społeczeństwo

Do akcji policyjnych i celnych włączają się na śródziemnomorskim wybrzeżu Francji także lekarze i wychowawcy. W Marsylii otwarte zostanie wkrótce najnowocześniejsze centrum odwykowe narkomanii, dostępne dla każdego, kto zechce się leczyć.

W całym zresztą kraju podjęta zostanie wielka kampania wyjaśniająca niebezpieczeństwo używania narkotyków. Objęte nią będą również szkoły, a w nich dzieci od lat 12. We Francji mówi się teraz tak: „Jeśli uczymy dzieci przepisów drogowych, by nie ulegały wypadkom na jezdni, to tym bardziej musimy je nauczyć przepisów, by umiały ochronić przed tragedią nie tylko swe życie, ale i swe człowieczeństwo".

ZBIGNIEW LIPIŃSKI

CAF — Sokołowski

RYBY

W dniach od 1 do 7 kwietnia trwać będzie Międzynarodowy Tydzień Czystości Wód. W Polsce tydzień obchodzony jest szósty raz, a w tym roku patronat objął przewodniczący Ogólnopolskiego Komitetu Frontu Jedności Narodu — prof. dr **Janusz Groszkowski.** Hasłem tygodnia jest: „Czyste wody — źródłem życia". W naszym województwie patronat objął przew. WK FJN — **Franciszek Wachowicz.**

Głównym zadaniem obchodów będzie zmobilizowanie opinii publicznej i zainteresowanych władz do jeszcze bardziej intensywnej walki o ochronę wód, o ich czystość. Organizowane będą odczyty i prelekcje na temat ochrony środowiska, ze szczególnym uwzględnieniem ochrony wód przed zanieczyszczeniem. Odbędą się konferencje popularnonaukowe.

Organizatorem Tygodnia Czystości Wód jest Polski Związek Wędkarski i Liga Ochrony Przyrody.

Druga młodość kamienic

Zabytkowe dzielnice 17 miast przejdą w obecnym sezonie remontowym gruntowną „kurację odmładzającą". Stare kamienice nie tylko odzyskają dawny wygląd, ale przy okazji otrzymają nowoczesne wyposażenie techniczne: bieżącą wodę, kanalizację, urządzenia sanitarne. Partery remontowanych kamienic przerabiane są na ogół na lokale handlowe i usługowe. Najbardziej intensywne roboty prowadzone będą w Toruniu, który przygotowuje się do zapowiedzianych na rok przyszły obchodów kopernikowskich, a także w Krakowie, Zamościu i Sandomierzu.

Remonty te są fragmentem wieloletniego programu rekonstrukcji starych dzielnic, opracowanego przez Ministerstwo Gospodarki Komunalnej. Program ten zakłada, że zabytkowe dzielnice 17 miast odzyskają blask najpóźniej do 1980 roku.

Rekonstrukcja starych kamienic wymaga oczywiście znacznych środków. Ale pieniędzy nie brak — na kapitalne naprawy domów miejskich, a w tym i zabytkowych kamienic, przeznaczy się w tym roku prawie 5 miliardów złotych. Przypomnijmy, że obecne wydatki na ten cel są dwukrotnie wyższe niż przed 1965 r.

Wiele kłopotów przysparza samo przeprowadzenie robót. Rekonstrukcja prowadzona jest na ogół przez pracownie konserwacji zabytków i wymaga od wykonawców wysokich kwalifikacji oraz dużej staranności. Np. roboty podziemne podejmowane są z zasady przez górników, a rzemieślnicy — artyści odtwarzają zabytkowe detale fasad. Nie zawsze też wykonawcy mogą sprostać wymaganiom, co sprawia, że rekonstrukcja kamienic często się przedłuża.

U.P.

● W Anglii zaprojektowano pływający port lotniczy, który może być zakotwiczony u ujścia Tamizy. Projekt ten zainteresował państwa posiadające wielkie porty i odczuwające brak terenów budowlanych.

● Najwyżej położone obserwatorium astronomiczne (na wysokości 4140 m) znajduje się na Hawajach. Zainstalowano tu teleskop 88-calowy.

?

● Największy na świecie wskaźnik umieralności z powodu chorób serca notuje się w USA, Szkocji, Północnej Irlandii. Podobno z powodu braku w glebie magnezu i cynku.

● W ciągu ostatnich jedenastu lat liczba ludności ZSRR wzrosła o 15,8 proc., natomiast w radzieckich krajach w Azji Środkowej — o 50 proc.

● Mleko, poddane napromieniowaniu ultradźwiękami i zamrożone przechowywać można kilka lat. Po rozmrożeniu, nie zmienia smaku ani wartości odżywczych.

Edward D. Hoch

Kto zabił Kreigera?

Z teki Alfreda Hitchcocka

— 3 —

— Był rozwodnikiem?

— Podejrzewa pan byłą żonę — Shirley potrząsnęła głową. — Ona żyje w Kalifornii i Kreigera od lat już nie widziała.

— A jak z panią? Ma pani zazdrosnych przyjacieli?

Jej powieki drgnęły.

— Kreiger i ja... chcieliśmy się pobrać. Rzadko bywaliśmy w lokalach, kinie... Przychodził do mnie, aby wypocząć i wyłączyć się. Miał twardy zawód. Pan wie, jak to jest, kapitanie. Czy jest pan żonaty?

— Rozwiedziony..., jak Kreiger. — Wstał — być może należy to do tego rodzaju gry. Niewiele jest kobiet, które potrafią żyć z poczuciem niepewności.

— Niepewności?

— Jak w wypadku Kreigera: nieżywy na bruku, wśród padającego deszczu...

Potrząsnęła głową.

— Dla mnie nie było żadnej niepewności. Od pierwszego dnia, kiedy go poznałam, wiedziałam, że tak skończy. Był dobrym policjantem. Może zbyt dobrym.

— Gdyby nim był naprawdę, żyłby jeszcze — odparł Leopold.

Pożegnał się z Shirley McDaniels i powrócił do domu. Czuł się rozbity. Po pół godzinie snu obudził go telefon:

— Tu sierżant Fletcher, kapitanie. Chodzi o Jimmy Leana. Ktoś chciał go wysłać w zaświaty za pomocą bomby.

— Żyje?

— Żyje. I zaczął mówić...

* ★ *

Wóz Jimmy Leana został zniszczony przez ładunek dynamitu. Dynamit był połączony lontem ze stacyjką zapłonową. Lean zapalił motor i powrócił do domu po papierosy. Wtedy nastąpiła straszna eksplozja, która miała go zabić.

Kapitan Leopold zastał Leana w jego brudnym mieszkaniu.

— Chciał mi pan przekazać nazwiska sprawców napadu na bank?

— Nazywają się Frank Bellow i Sand Jakośtam. Nie znam nazwiska tego ostatniego. Bywają czasem w barze „Bingo".

* ★ *

Mikser w barze „Bingo" chciał właśnie zamknąć lokal, gdy nadszedł kapitan Leopold.

(Ciąg dalszy w następnym numerze)

http://sbc.wbp.kielce.pl

Warto wiedzieć, zobaczyć, posłuchać

Czwartek 23 marca 1972 r.

Dziś składamy życzenia

FELIKSOM i PELAGIOM

a jutro

MARKOM i GABRIELOM

CODZIENNY HOROSKOP

Kto urodził się dnia 23 marca...

...jest uprzejmy, życzliwie usposobiony do wszystkich. Można polegać na jego prawości i lojalności. Trzeba dodać, że w swych namiętnościach jest jednakże dość impulsywny i wybuchowy. Lubiany powszechnie, ma wielu życzliwych towarzyszy i przyjaciół. Sam jednak lubi odosobnienie i rozmyślania. Dąży do tego, aby we wszystkim kierować się logiką i zdrowym rozsądkiem, lubi poważne studia i ma zdolności naukowe. Ma pewne skłonności konserwatywne i nie zawsze potrafi się dostosować do zmieniających się nieustannie warunków i okoliczności. Owszem stosuje zawsze najnowsze ulepszenia i metody — ale tylko poruszając się w kierunku uprzednio ustalonym. Lubi układać projekty, zbierać informacje, tworzyć nowe plany i studiować metody pracy. Praca ciężka i pełna wysiłków łatwo go zniechęca.

Kielce

TEATR

Im. S. Żeromskiego — nieczynny.

KINA

„Romantica" — „Brylanty pani Zuzy" — polski, kol. l. 16, godz. 15.30, 17.30 i 19.30.

„Moskwa" — „Mijają dni" — jug. kol. l. 16, godz. 9, 11, 13. „Uciec jak najbliżej" — polski, l. 16, godz. 16, 18 i 20.

„Bajka" — „Cztery damy i as" — franc. pan. kol. l. 18, godz. 16, 18 i 20.

„Robotnik" — „Rzeźnik" — francuski, kol. l. 18, godz. 15, 17 Dyskusyjny Klub Filmowy — godz. 19.

„Skałka" — „Effi Briest" — NRD, kol. l. 14, godz. 16.30 i 19.

DYŻURNE APTEKI: nr 1 ul. Buczka 37/39 i nr 107, ul. Sienkiewicza 15.

TELEFONY: Pogotowie Ratunkowe 09. Pogotowie Milicyjne 07. Pogotowie WSW 83-25. Straż Pożarna 08. Pogotowie Energetyczne Kielce—Miasto 64-30. Kielce—Teren 30-63. Pogotowie wodno-kanalizacyjne 65-32, Poczt. Informacja o usługach 011. Hotel „Centralny" 20-44. Informacja kolejowa 015. Pogotowie hydrauliczne energetyczne i dźwigowe KSM 70-96. Pogotowie gazowe czynne całą dobę — 20-97. Pogotowie telewizyjne 77-98. Pogotowie cieplne 65-52. Pogotowie elektryczno-wodociągowe MZBM czynne od godz. 15 do 23, tel. 57-89.

POSTOJE TAKSÓWEK: ul. Słowackiego 72-70. Dworzec PKP 44-33, pl. Obrońców Stalingradu 54-15. taksówki bagażowe ul. Świętokrzyska 69-89.

Radom

TEATR

Im. S. Żeromskiego — nieczynny.

KINA

„Bałtyk" — „Złota wdówka" — franc. kol. l. 18, godz. 15.30, 17.30 i 19.30.

„Przyjaźń" — „Pod prąd" — węgierski, pan. kol. l. 16, godz. 15.30, 17.30 i 19.30.

„Odeon" — „Młodzi zakochani" — ZSRR, pan. kol., l. 14, godz. 15.30, 17.30 i 19.30.

„Hel" — „Milion za Laurę" — polski, l. 14, kol. godz. 9.30, 11.30, 15.30, 17.30 i 19.30. O godz. 13.30 „Spojrzenie na Wrzesień" — polski, l. 14.

„Walter" — „Walka o Rzym" I i II część — rum. pan. kol. l. 14, godz. 16 i 19.

„Mewa" — „Jankes" szwedzki, l. 16, godz., 15.30, 17.30 i 19.30.

DYŻURNE APTEKI: nr 15 pl. Konstytucji nr 5, nr 10 pl. Zwycięstwa 7.

TELEFONY:

Straż Pożarna 98, Pogotowie Ratunkowe 99, Pogotowie Gazowe tel. 224-30. Pogotowie Sieci Elektrycznej 279-33. Komenda MO 251-36. Pogotowie Milicyjne 97.

POSTOJE TAKSÓWEK: ul. Grodzka 229-52, pl. Konstytucji 228-52. Dworzec PKP 268-88, ul. Żwirki i Wigury 418-10.

Skarżysko

KINA

„Wolność" — „Play time" — franc. kol. l. 14, godz. 15.15, 17.30 i 19.45.

„Świt" — „Słodka Charity" — USA, pan. kol. l. 16, godz. 17 i 19.45.

„Metalowiec" — „Poskromienie złośnicy" — USA, pan. kol. l. 14.

„Związkowiec" — „Zabójcy" — USA, kol. l. 18.

DYŻURNA APTEKA: nr 47 ul. 1 Maja 34.

POSTOJE TAKSÓWEK: Dworzec Główny PKP — 705, osiedle Milica 22-44.

Starachowice

KINA

„Star" — „Pogromca zwierząt" — rum. kol. l. 14 godz. 17 i 19.15.

„Robotnik" — „Bullitt" — USA, kol. l 16, godz. 15, 17.10, i 19.20.

DYŻURNA APTEKA: nr 114 ul. Żeromskiego 35.

POSTÓJ TAKSÓWEK: pl. Świerczewskiego — tel. 310.

Ostrowiec

KINA

„Hutnik" — „Złota wdówka" — franc. kol., l. 16, g. 15.30, 17.30, i 19.30

„Zorza" — „W misji specjalnej" — ZSRR, l. 14, godz. 16, 18 i 20.

„Przodownik" — „Harem pana Voka" — CSRS, pan. kol. l. 16, godz. 17 i 19.

DYŻURNA APTEKA: nr. 70 al. 1 Maja 2.

POGOTOWIE RATUNKOWE: tel. 99.

POSTOJE TAKSÓWEK: tel. 15-73, 37-92.

RADIO

PROGRAM I

14.10 Reportaż z Festiwalu Muzyki Skrzypcowej im. G. Bacewicz w Częstochowie 14.30 Zagadki muzyczne 15.05—16.00 Godzina dla dziewcząt i chłopców 16.05 Opinie ludzi partii 16.15 Rok Moniuszkowski na antenie PR 16.30—18.50 Popołudnie z młodością 18.50 Muzyka i Aktualności 19.30 Kompozytor i jego piosenki 20.30 Fala 72 20.45 Kronika sportowa 21.25 Wszechnica Pedagogiczna 21.40 Książki, które na was czekają 22.20 Kompozytor tygodnia — A. Głazunow 23.00 Dziennik Wieczorny 23.10 Przeglądy i poglądy 23.30 Gwiazdy dawnych scen operowych 0.10—3.00 Program nocny z Bydgoszczy.

PROGRAM II

14.05 Czwartkowe spotkania przy muzyce 14.35 Przegląd czasopism regionalnych 14.45 Błękitna sztafeta 15.00 W kręgu muzyki barokowej 16.00 Wiadomości 16.05—17.00 Program stereofoniczny 18.20 Widnokrąg — wydarzenia, opinie, refleksje ze świata nauki 19.00 Echa dnia 19.30—22.00 Wieczór Literacko - Muzyczny 22.00 Z kraju i ze świata 22.30 Wiadomości sportowe 22.33 Muzyczna radioscenka 23.15 Horyzonty muzyki.

PROGRAM III

16.10 Program dnia 17.40 Aktualności polskiej piosenki 18.35 Mój magnetofon 19.15 Na estradzie Crosby, Stills, Nash, Young 19.45 Polityka dla wszystkich 20.00 Blues wczoraj i dziś 20.40 Gdzie jest przebój? 21.40 Gra i śpiewa „Ten Years After" 22.45 Gwiazdy śpiewają nocą 23.00 Wiersze dla zakochanych 23.05 Collegium Musicum 23.50 Na dobranoc śpiewa Y. Montand.

PROGRAM LOKALNY

16.43 Omówienie programu. 16.45 Radioreklama 16.50 „Usta mówią, ręce piszą" — fel. St. Fornala. 17.00 Przypominamy przeboje Sopotu. 17.30 „Miliony na Busko" — aud. M. Darmasa. 17.40 „Melodie z myszką". 18.00 Dziennik Radiowy. 18.08 Z jednej płyty: Mireille Mathieu.

TELEWIZJA

Dziś

16.25 — Program dnia
16.30 — Dziennik Telewizyjny
16.40 — Dla młodych widzów: Ekran z bratkiem
17.40 — Magazyn ITP
18.00 — Made in Poland
18.30 — Telewizyjny Kurier Kielecki
18.45 — „Biuro bardzo dobrych przewodników" — program kabaretowy („Podróże w znane").
19.20 — Dobranoc — „Bolek i Lolek"
19.30 — Dziennik Telewizyjny
20.00 — Przypominamy, radzimy
20.10 — Teatr „Kobra". Patrick Quentin: „Fatalna kobieta"
21.25 — Walka z cieniem
22.00 — Dziennik Telewizyjny
22.25 — Program na piątek.

Jutro

9.55 — Dla szkół: Zajęcia techniczne (kl. VIII): Silniki
10.30 — „Dżentelmeni" — VI odc. tv filmu ang. („Nicholas Nickleby").
11.00 — Sprawozdanie z meczu hokejowego o mistrzostwo świata: Polska—Norwegia.

Ogłoszenia drobne

GUBAŁA Stanisław (Staniewice 51, pow. Jędrzejów) zgubił legitymację służbową nr 7672 wydaną przez PKS — Kielce. 98185-g

„WARSZAWĘ 204" sprzedam. [illegible] 11697-k

ZAMIERZASZ przystąpić do porządków wiosennych?

— Nie zapomnij kupić:

- PASTY SAMOPOŁYSKOWEJ
- PERSU
- KUCHCIKA
- KRYSZTAŁU
- ANGORY

162-k

WOJEWÓDZKIE PRZEDSIĘBIORSTWO HANDLU ARTYKUŁAMI PAPIERNICZYMI i SPORTOWYMI w KIELCACH

zawiadamia, że nowo otwarty

SKLEP PAPIERNICZO-ZABAWKARSKI

na osiedlu Kieleckiej Spółdzielni Mieszkaniowej w Kielcach przy ul. Armii Czerwonej 154 jest zaopatrzony w pełny asortyment artykułów papierniczych i zabawkarskich. W dużym wyborze są w sprzedaży towary:

- DO WYPOSAŻENIA MŁODZIEŻY SZKOLNEJ
- ZAOPATRZENIA BIUR i URZĘDÓW
- CODZIENNEGO UŻYTKU W GOSPODARSTWIE DOMOWYM (serwetki, papier śniadaniowy, krepina w różnych kolorach itp).
- PRZEZNACZONE DO GIER, ZABAW i ROZRYWEK.

W sklepie tym prowadzona jest również sprzedaż ROWERKÓW DZIECIĘCYCH, w cenie od 720 do 900 zł.

ZAPRASZAMY i ŻYCZYMY UDANYCH ZAKUPÓW 234-k

PRZETARGI

Zakłady Krawiecko-Kuśnierskie Przemysłu Terenowego „Dom Mody" PP w Kielcach przy ul. Wspólnej 5 — **ogłaszają przetarg nieograniczony** na sprzedaż samochodu marki „fiat 125p", model 1500, nr silnika 54556, nr podwozia 112455, cena wywoławcza 27.000 zł, zgodnie z ceną rzeczoznawców (15 proc. początkowej wartości). Przetarg odbędzie się w dniu 7 kwietnia 1972 r., o godz. 10 w Kielcach przy ul. Hipotecznej 2. Wadium w wysokości 10 proc. ceny wywoławczej należy wpłacić w przeddzień przetargu w kasie zakładów. Samochód można oglądać w dniu przetargu od godz. 9. W przetargu mogą brać udział przedsiębiorstwa państwowe, spółdzielcze i osoby prywatne. Zastrzegamy sobie prawo unieważnienia przetargu bez dodatkowego ogłoszenia i podania przyczyn. 235-k

Miejski Zarząd Budynków Mieszkalnych w Kielcach, ul. Świętokrzyska nr 10a — **ogłasza przetarg nieograniczony** na wykonanie niżej wymienionych robót przy ulicach: 1) Szkolnej 87, 31 i Grunwaldzkiej 15 — ocieplenie ścian styropianem, wykonanie gzymsów przy budynkach; 2) Chęcińskiej 29 — wykonanie instalacji centralnego ogrzewania, gazowej i ocieplenie ścian, 3) Złotej 6 — wykonanie instalacji centralnego ogrzewania; 4) Krynicznej 4 — elewacja; 5) Lecha 8 — wykonanie instalacji centralnego ogrzewania, osadzenie stolarki; 6) Staszica 10 — elewacja; 7) Rewolucji Październikowej 111 — wykonanie gzymsów i poprawki elewacyjnej; 8) Rewolucji Październikowej 99 — wykonanie gzymsów i poprawki elewacyjne; 9) Ogrodowej 33 — wykonanie instalacji centralnego ogrzewania i wodno-kanalizacyjnej i innych robót budowlanych; 10) Zagórskiej 5 — wymiana pokrycia ceramicznego wraz z przebudową kominów; 11) Astronautów 3 — wymiana pokrycia ceramicznego wraz z przebudową kominów; 12) Astronautów 7 — wymiana pokrycia ceramicznego wraz z przebudową kominów; 13) Astronautów 5 — wymiana pokrycia ceramicznego wraz z przebudową kominów. W przetargu mogą brać udział przedsiębiorstwa państwowe, spółdzielcze i wykonawcy prywatni. Dokumentacja projektowo-kosztorysowa do wglądu znajduje się w dziale dokumentacji i nadzoru pod w.w. adresem, pokój nr 1. Oferty w zalakowanych kopertach należy składać do dnia 30 marca 1972 r. w pokoju nr 4 do godz. 15. Komisyjne otwarcie ofert nastąpi w dniu 31 marca 1972 r. o godz. 10. Zastrzega się prawo wyboru oferenta lub unieważnienie przetargu bez podania przyczyn. 201-k

POWIATOWA SPÓŁDZIELNIA PRACY USŁUG WIELOBRANŻOWYCH W SKARŻYSKU-KAMIENNEJ UL. SIKORSKIEGO 20

poleca PT Klientom indywidualnym i jednostkom gospodarki uspołecznionej następujące usługi:

- naprawę sprzętu zmechanizowanego, głównie gospodarstwa domowego,
- wykonawstwo instalacji elektrycznej: światła i siły
- naprawę maszyn biurowych (maszyn do pisania i liczenia),
- wykonawstwo instalacji elektrycznej i automatyki sterowniczej w maszynach (głównie w obrabiarkach).

Usługi te świadczą

ZAKŁADY ELEKTROMECHANICZNE

- przy ul. Górniczej 14, tel. 26-09
- przy ul. Towarowej 24, tel. 26-94.
- przy ul. Krasińskiego 9. 236-k

http://sbc.wbp.kielce.pl

By wzmocnić rolę Rady Bezpieczeństwa...

Radziecka propozycja w sprawie sił pokojowych ONZ

NOWY JORK PAP. Stały przedstawiciel ZSRR przy ONZ, ambasador Jakub Malik przekazał na ręce sekretarza generalnego ONZ, Kurta Waldheima dokument rządu radzieckiego, dotyczący podstawowych zasad podejmowania przez ONZ misji pokojowych, w tym również działalności obserwatorów ONZ.

Dokument radziecki stwierdza, że Rada Bezpieczeństwa powinna sprawować najwyższą kontrolę nad wszystkimi aspektami pokojowych operacji ONZ. Sztab wojskowy pokojowych operacji ONZ powinien mieć prawo korzystania z sił zbrojnych państw członkowskich ONZ, w szczególności zaś z sił zbrojnych niestałych członków Rady Bezpieczeństwa.

Rząd radziecki proponuje, aby Rada Bezpieczeństwa powołała do życia specjalny organ pomocniczy, tzw. Komitet d.s. Zarządzania Operacjami Pokojowymi ONZ, bezpośrednio odpowiedzialny przed Radą Bezpieczeństwa i służący jej pomocą w zakresie podejmowanych operacji pokojowych.

ZSRR proponuje również, aby Rada Bezpieczeństwa zawierała z państwami dostarczającymi sił zbrojnych odpowiednie umowy dotyczące warunków gotowości oraz wielkości oferowanych jednostek wojskowych.

Sekretarz generalny ONZ działając z upoważnienia Rady Bezpieczeństwa, przeprowadzałby konsultacje, zarówno z krajami oferującymi pomoc wojskową, jak i z krajem, na którego terenie mają być prowadzone operacje pokojowe ONZ.

Główną intencją dokumentu radzieckiego jest wzmocnienie Rady Bezpieczeństwa w dziedzinie utrzymania pokoju na świecie. Proponowane zmiany organizacyjne zmierzają do tego, aby Rada Bezpieczeństwa natychmiastową i efektywną działalnością mogła zapobiec możliwości wybuchu wojny, lub przekształcenia się konfliktu politycznego w konflikt zbrojny.

Sprawa sił pokojowych ONZ będzie przedmiotem prac zbliżającej się XXVII sesji ONZ.

Dwaj milionerzy i dyrektor — ofiarami

Kidnaping w Ameryce Łacińskiej

MEKSYK PAP. W ostatnich dniach zanotowano kilka wypadków kidnapingu w Ameryce Łacińskiej. Najgłośniejszym wypadkiem jest uprowadzenie dyrektora filii Fiata w Argentynie, 57-letniego Oberdana Sallustro. Uprowadzono także kilka osób w Meksyku: milionera Mario Montero Alvarado, 20-letniego syna milionera Cuauhtemoca Garcię Terana i działacza związkowego Manuela Valdesa Montoya.

O. Sallustro porwała bojówka trockistowska nazywająca się „Ludową Armią Rewolucyjną" (ERP). W porwaniu, którego dokonano we wtorek rano miało brać udział czterech mężczyzn i kobieta. Jeden z kidnaperów zranił ciężko kierowcę dyrektora filii Fiata. W środę wieczorem nadszedł list od uprowadzonego, w którym zawiadamia on, że czuje się dobrze. Trockiści domagają się okupu od firmy.

W pobliżu miasta Mazatlan w Meksyku dwaj uzbrojeni gangsterzy napadli na Mario Montero Alvarado i wciągnęli go do samochodu. Porwany należy do elity bogaczy. Jego majątek szacowany jest na wiele milionów dolarów.

Nadal nie ma wiadomości o uprowadzonym w ub. tygodniu w pobliżu Acapulco synu milionera, Garcii Terana.

Czy dywersyjne rozgłośnie stracą licencje?

BONN-PARYŻ, PAP — Grupa deputowanych SPD do Bundestagu wystosowała do prezydenta USA Nixona i kanclerza NRF Brandta listy protestujące przeciwko dalszej działalności radia „Wolna Europa" i rozgłośni „Liberty" na terytorium NRF. Autorzy listów stwierdzają, że działalność tych rozgłośni, kontrolowanych i finansowanych przez USA jest szkodliwa oraz stawia pod znakiem zapytania suwerenność Republiki Federalnej. Deputowani SPD apelują więc o wydanie Kongresowi USA zaleceń, by zaprzestał finansowania tych dywersyjnych rozgłośni, a jednocześnie wzywają kanclerza Brandta, by osobiście interweniował dla odebrania tym rozgłośniom z dniem 30 czerwca br. umowy licencyjnej.

Jordania „zagrożona" przez państwa arabskie?!

WASZYNGTON PAP. Rząd prezydenta Nixona zażądał we wtorek od Kongresu amerykańskiego wydzielenia 40 mln dolarów na pomoc dla Jordanii w celu obrony tego kraju przed rzekomym — jak to określono — „ewentualnym zagrożeniem ze strony sąsiednich państw arabskich" i partyzantów palestyńskich.

Równocześnie zażądano sumy 50 mln dolarów na pomoc dla Izraela.

Znów eksplozja w Belfaście

LONDYN PAP. Jak informowaliśmy w pobliżu dworca Victoria w Belfaście wybuchła bomba o wielkiej sile, która poważnie zniszczyła budynek dworca, dwa stojące na stacji pociągi i kilka okolicznych zabudowań. Na kilka minut przed eksplozją policja otrzymała anonimową informację o umiesz czonym ładunku wybuchowym, co pozwoliło przystąpić do usuwania ludności z zagrożonego terenu. Według pierwszych doniesień oblicza się, że przynajmniej 50 osób zostało rannych.

Norwegia pozostanie monarchią

OSLO PAP. Norweski Storting (parlament) odrzucił wniosek frakcji parlamentarnej Socjalistycznej Partii Ludowej, domagający się wprowadzenia w Norwegii ustroju republikańskiego. Za wnioskiem tym głosowało 5 deputowanych partii socjaldemokratycznej na ogólną liczbę 150. Wniosek został zgłoszony przez deputowanych lewicy socjalistycznej jeszcze w czasie poprzedniej kadencji Stortingu, w której Socjalistyczna Partia Ludowa była reprezentowana. Ponieważ każdy wniosek dotyczący zmiany poszczególnych paragrafów konstytucji jest rozpatrywany przez następną kadencję parlamentu, sprawa republiki znalazła się dopiero teraz, w marcu br., na porządku dziennym obrad parlamentu, mimo że wniosek był zgłoszony w 1970 roku. W obecnej kadencji socjaliści ludowi nie są w Stortingu reprezentowani.

Jamajski samolot uprowadzono na Kubę

NOWY JORK PAP. Dwaj osobnicy, prawdopodobnie Amerykanie, uprowadzili jamajski samolot na Kubę. Jak donosi korespondent Reutera z Kingston (Jamajka) osobnicy ci wynajęli samolot do lotu turystycznego nad Jamajką. W trakcie lotu sterroryzowali pilota. Według ostatnich doniesień, samolot wylądował w miejscowości Manzanillo, w południowej części Kuby.

agencje informują:

PAP

BUKARESZT. Przewodniczący Rady Państwa Rumunii, Nicolae Ceausescu kontynuuje podróż po krajach afrykańskich. Obecnie bawi w republice Zaire (dawne Kongo-Kinszasa).

MOSKWA. W stolicy ZSRR kontynuuje obrady XV Zjazd Radzieckich Związków Zawodowych, na którym obecna jest delegacja polska z członkiem Biura Politycznego KC PZPR i przewodniczącym Centralnej Rady Związków Zawodowych Władysławem Kruczkiem.

BERLIN. Dzisiaj przybędzie tutaj z oficjalną wizytą członek Biura Politycznego KC PZPR i minister spraw zagranicznych PRL Stefan Olszowski.

PARYŻ. W Wietnamie południowym nie ustają walki. W środę patrioci przeprowadzili silny atak artyleryjski na bazę reżimową Trag Long, znajdującą się w prowincji Tay Ninh.

Reuter

LONDYN. W Londynie i Belfaście odbędą się posiedzenia rządów po zakończeniu wczorajszych rozmów premierów W. Brytanii i Irlandii Północnej — Edwarda Heatha i Brian Faulknera na temat kryzysowej sytuacji w Ulsterze.

PEKIN. Toczą się tutaj rozmowy egipsko-chińskie, na które przybył doradca prezydenta Egiptu do spraw polityki zagranicznej i były szef dyplomacji tego kraju Mahmud Riad. Jego wizyta ma charakter oficjalny i potrwa kilka dni.

PARYŻ. W stolicy Francji zbiorą się dziś uczestnicy konferencji wietnamskiej na kolejne cotygodniowe posiedzenie.

KAIR. Prezydent Egiptu Anwar Sadat kontynuuje w Benghazi (Libia) rozmowy z przewodniczącym Libijskiej Rady Rewolucyjnej płk. Kadafim na temat planu Husajna.

ALGIER. Po zakończeniu wizyty ministra spraw zagranicznych Waltera Scheela w Tunezji ma być ogłoszony wspólny komunikat.

W Illinois...

Senator Muskie zwycięzcą wyborów wstępnych

WASZYNGTON PAP. Według ostatnich doniesień, w wyborach wstępnych przeprowadzonych we wtorek w stanie Illinois, zdecydowane zwycięstwo odniósł senator partii demokratycznej Edmund Muskie zdobywając 67 proc. głosów. Jego najpoważniejszy rywal spośród kandydatów ubiegających się o nominację z ramienia partii demokratycznej w wyborach prezydenckich, senator Eugene McCarthy, uzyskał 37 proc. głosów.

53 procent za Brandtem

BONN PAP. Według ankiety przeprowadzonej przez Instytut Badania Opinii Publicznej (INFAS) w Bad Godesberg, Willy Brandt odniósłby zwycięstwo nad szefem opozycji chadeckiej, Rainerem Barzelem, gdyby kanclerz federalny był wybierany w bezpośrednich wyborach powszechnych. Jak zakomunikował w środę INFAS, za Brandtem głosowałoby 53 proc. wyborców, podczas gdy Barzel otrzymałby tylko 32 proc. głosów. 15 ankietowanych nie opowiedziało się za żadnym z obu polityków.

3 tysiące włoskich rezerwistów policyjnych powołano pod broń

RZYM PAP. Rząd włoski powołał wczoraj trzy tysiące rezerwistów sił policyjnych do zwalczania stale rosnącej przestępczości i przeciwdziałania zamieszkom wywoływanym przez organizacje ekstremistyczne. Decyzja ta została podjęta w chwili, gdy policja prowadząca śledztwo w sprawie Feltrinelliego odkryła plany zorganizowania partyzantki miejskiej.

Nieudana akcja

LONDYN. W Sydney 21-letni Alan Risdon zdołał ująć dwóch złodziejaszków, którzy próbowali wyciągnąć mu z kieszeni portfel. Związał ich, a sam wszedł do budki telefonicznej, aby zadzwonić na posterunek policji. W tym czasie pojawił się trzeci złodziej, który po cichu zwolnił z opresji swych kompanów.

Smutna niepodległość

W Grecji — kolebce demokracji — już piąty rok trwa dyktatura junty „czarnych pułkowników". Panujący tam klimat zastraszenia rozszerza się nieustannie. Prześladuje się działaczy lewicowych i demokratycznych, usuwa z posad niewygodnych krytyków reżimu. Społeczeństwo żyje w atmosferze policyjnych represji, karmione na co dzień nacjonalistyczno-antykomunistyczną ideologią premiera Papadopoulosa. W takiej to atmosferze 25 marca naród grecki obchodzić będzie 151 rocznicę niepodległości. Rocznica ta przypada w momencie ostrych napięć politycznych nie tylko w samej Grecji, ale i w rejonie Morza Śródziemnego.

Dzisiaj nikt już nie ma złudzeń co do rzeczywistego oblicza wojskowej junty i pułkownikowskiej „demokracji". I tylko wiceprezydent Stanów Zjednoczonych może zdobyć się na opinię, że „atmosfera w Atenach jest odprężona i spokojna, morale narodu jest wysokie, a rząd cieszy się poparciem obywateli greckich". Jak wiadomo — Spiro Agnew jest jednym z championów „prawa i porządku" samej prawicy amerykańskiego obskurantyzmu.

Grecja Anno Domini 1972 jest krajem chorym. Armia opanowała tutaj wszystkie niemal dziedziny życia społecznego, podejmując zakrojony na kilka co najmniej lat, wysiłek ukształtowania nowego ducha narodu. „Nie zamierzamy być reżimem przejściowym" — pisał czołowy „ideolog" junty, premier Papadopoulos!

Wygląda więc na to, że reżim pułkowników sadowi się na dobre w dyktatorskim siodle, w czym zresztą niemała zasługa wielkiego sojusznika zza oceanu. Administracja Nixona udzielała i nadal udziela pełnego poparcia rządom Papadopoulosa. Niepomna grzechów junty przeciwko demokracji i wolności, głucha na liczne głosy krytyczne w Kongresie amerykańskim, wznowiła ona ostatnio udzielanie pomocy wojskowej rządowi w Atenach. Można przypuszczać, choć strona amerykańska bardzo temu zaprzecza, że pomoc ta stanowiła rekompensatę za udzielenie przez reżim ateński zgody na zainstalowanie w Grecji baz morskich VI floty USA.

Konszachty na linii Waszyngton — Ateny wywołują wzrost napięcia na południu Europy właśnie w momencie, gdy coraz realniej zaczęły się zarysowywać perspektywy bezpieczeństwa i współpracy europejskiej, gdy konkretnego kształtu nabrała idea konferencji ogólnoeuropejskiej. Mimo jednak zimnowojennego kursu „czarnych pułkowników", również w Grecji dają słyszeć się głosy na rzecz europejskiej współpracy i bezpieczeństwa, na rzecz przekształcenia Morza Śródziemnego w morze pokoju.

http://sbc.wbp.kielce.pl

sport

Polscy piłkarze ręczni wystąpią w Monachium

Reprezentacja Polski w piłce ręcznej mężczyzn zakwalifikowała się do turnieju olimpijskiego po zwycięstwie w ostatnim meczu eliminacyjnym nad Szwajcarią 18:13 (6:6). Mecz był bardzo zacięty, a prowadzenie zmieniało się kilkakrotnie.

W drugim spotkaniu w Saint Sebastian Norwegia pokonała Austrię 19:9 (9:3), kwalifikując się także do turnieju olimpijskiego.

Hokeiści w drodze do Bukaresztu

Pociągiem do Budapesztu udała się hokejowa reprezentacja Polski, która od 24 bm. do 2 kwietnia uczestniczyć będzie w hokejowych mistrzostwach świata grupy „B". Polacy wyjechali do Rumunii w dobrych nastrojach, zdając jednak sobie sprawę, że turniej bukareszteński nie będzie łatwą próbą. Wszyscy pragną grać tak, by zająć pierwsze miejsce, a tym samym wywalczyć awans do grupy „A" przyszłorocznych mistrzostw. Nie będzie to jednak łatwe zadanie. Na przeszkodzie w realizacji tego planu stanie Polakom przede wszystkim drużyna Stanów Zjednoczonych, która przecież w Sapporo wywalczyła srebrny medal olimpijski i pokonała tam drużynę polską 6:1. Polacy musieliby wznieść się na szczyty swych umiejętności, by w Bukareszcie wygrać z Amerykanami. W sporcie nie ma „pewniaków", a naszych hokeistów stać na rozegranie meczu na poziomie hoekistów USA.

A oto terminarz mistrzostw.

24.III — USA—Jugosławia, **Polska — Norwegia**, NRD—Japonia
25.III — Rumunia—**Jugosławia**
26.III — NRD—Norwegia, USA—Japonia
27.III — Jugosławia—NRD, **Polska—Japonia**, Rumunia—Norwegia
28.III — Przerwa
29.III — Japonia—Norwegia, **Rumunia—Polska**, USA—NRD
30.III — Rumunia—NRD, Polska—Jugosławia, USA—Norwegia
31.III — Przerwa
1.IV — Jugosławia—Norwegia, Rumunia—Japonia, **USA—Polska**
2.IV — Japonia—Jugosławia, Rumunia—USA, **Polska—NRD.**

Ajax, Celtic, Inter i Benfica w półfinale Klubowego Pucharu Europy

Najlepsze zespoły piłkarskie Europy rozegrały wczoraj rewanżowe mecze pucharowe. Mistrzowie krajów walczyli o prawo startu w półfinale Klubowego Pucharu Europy.

Arsenal — Ajax 0:1 (0:1)

W Londynie Arsenal przegrał z Ajaxem Amsterdam 0:1(0:1). O losach tego meczu zadecydowała bramka samobójcza. Wielkim pechowcem okazał się Goerg Graham. Do półfinału awansował Ajax, który na własnym boisku wygrał z Anglikami 2:1.

Celtic — Dozsa 1:1 (0:1)

W Glasgow miejscowy Celtic zremisował z mistrzem Węgier Dozsą Ujpest 1:1(0:1). Bramki zdobyli: dla Szkotów — Macari; dla Dozsy — Zambo. Do półfinału awansował Celtic, który pierwszy mecz wygrał 2:1.

Standard — Inter 2:1 (0:0)

Mecz Standard Liege — Inter Mediolan przyniósł zwycięstwo Belgom 2:1(0:0). Bramki zdobyli: Cvetler i Takacz (z rzutu karnego) oraz Mazzola dla Interu. Do półfinału awansował Inter, który w pierwszym meczu zwyciężył 1:0. O awansie zadecydowała bramka zdobyta przez Mazzole na boisku Standardu.

Benfica — Feyenoord 4:1 (2:0)

Benfica Lizbona pokonała na własnym boisku, w rewanżowym meczu ćwierćfinałowym, o KPE Feyenoord Rotterdam 4:1(2:0). Pierwszy mecz przyniósł zwycięstwo Holendrom 1:0, tak więc do półfinału awansowała Benfica.

Puchar Zdobywców Pucharów

W rewanżowych ćwierćfinałowych spotkaniach o Puchar Zdobywców Pucharów uzyskano nasępujące wyniki:

Dynamo Moskwa — Crvena Zvezda Belgrad 1:1 (0:0). Do półfinału awansowało Dynamo, które wygrało pierwszy mecz 2:1.

Dynamo Berlin — Atvidaberg 2:2 (2:2). W półfinale wystąpi Dynamo, które wygrało pierwszy mecz 2:0.

Bayern Monachium — Steaua Bukareszt 0:0. Do półfinału awansował Bayern, który w Bukareszcie uzyskał remis 1:1. W tej sytuacji o awansie zadecydowała bramka strzelona przez Niemców na obcym boisku.

Glasgow Rangers — FC Torino 1:0 (0:0). Do półfinału awansowali Szkoci, którzy w Turynie wywalczyli remis.

* ☆ *

W rewanżowych meczach ćwierćfinałowych o Puchar UEFA padły następujące rozstrzygnięcia:

Wolverhampton Wanderers — Juventus Turyn 2:1 (1:0). Do półfinału zakwalifikował się Wolverhampton.

Zeleznicar Sarajewo — Ferencvaros Budapeszt 1:2 (1:1). Pierwszy mecz zakończył się takim samym zwycięstwem zespołu z Sarajewa. Dogrywka nie dała też rozstrzygnięcia. Rzuty karne lepiej egzekwowali Węgrzy i oni awansowali do półfinału.

Przypominamy, że wcześniej — jak już informowaliśmy — do półfinału awans wywalczyły zespoły **Tottenhamu Hotspur** i **AC Milan.**

Dookoła Algierii

R. Szurkowski tym razem na 10 miejscu

Drugi etap międzynarodowego wyścigu kolarskiego dookoła Algierii, długości 133 km, prowadzący z Tizi-Ouzou do Bejaia, wygrał Belg **Hermans** w czasie 3:23,02. Dalsze miejsca w tym samym czasie zajęli 2) **Dieter Koslar** (NRF), 3) **Lech Kluj** (Polska) 4) **Rene Savary** (Szwajcaria), 5) **Fernand Peersman** (Belgia), 6) **Benny Petersen** (Dania).

Na 10 miejscu przyjechał **Ryszard Szurkowski** w czasie 3:23.31.

Siatkówka

Kieleccy akademicy bez porażki na czele A klasy

Kielecki OZPS przeprowadził weryfikację zawodów drużyn męskich o mistrzostwo A-klasy. **Na czele tabeli — bez porażki — znajduje się zespół kieleckiego AZS, który w ośmiu spotkaniach zdobył 8 punktów** (za zwycięstwo 1 pkt) oraz wygrał 24 sety, a przegrał tylko 6.

Akademicy wyprzedzają **AKS Busko i MZKS Opoczno** — po 6 pkt. Kolejne miejsca zajmują: **4. Chemar — 4 pkt., 5. Skórzani II, 6. Oskar Przysucha** — po 3 pkt., **7. Hermetyk Końskie, 8. Victoria Skalbmierz** — po 2 pkt, **9. AZS Radom** — 1 pkt.

Zaległe spotkanie **Hermetyk — Skórzani II,** rozegrane zostanie 12 kwietnia br. w Końskich

(ks)

24 bm.

Pierwsze walki pięściarzy o mistrzostwo okręgu

Już jutro, 24 bm., rozpoczynają się indywidualne mistrzostwa okręgu w boksie na rok 1972. Do turnieju zgłosiło się 56 pięściarzy ze wszystkich sekcji bokserskich województwa. Startują również członkowie kadry olimpijskiej: Stachurski i Stawski. Walki eliminacyjne rozpoczynają się w piątek o godz. 17 w hali WOSTiW w Kielcach przy ul. Waligóry.

Porażka „Orlików"

Przebywająca na Węgrzech piłkarska reprezentacja Polski juniorów uległa w towarzyskim spotkaniu juniorom węgierskim 0:1(0:0). Samobójczą bramkę zawinił polski bramkarz — Puchalski.

Pchnięcie kulą z obrotem dyskobola...

Radziecki miotacz kulą, Barysznikow, podczas halowych zawodów minionej zimy zadziwił kibiców lekkiej atletyki nową techniką. Oparł on pchnięcie kulą na wzorach rzutu dyskiem — w zwykłej pozycji, z kulą opartą o szyję wykonuje obrót przypominający piwotowanie i przesuwanie się do przodu miotacza dyskiem. Zakończenie próby jest normalne — miotacz wykonuje pchnięcie, a nie rzut, jaki próbowano stosować niegdyś, ale wbrew przepisom. Prekursorem tej techniki był 60-letni dziś leningradzki trener — Wiktor Aleksiejew. Wbrew pozorom nie jest to prosta droga do szybkiej progresji rezultatów. Aleksiejew uważa, że jego podopieczny, ważący 125 kg Barysznikow poprawi swój rekord życiowy, ale nie poleca nowej techniki wszystkim miotaczom. Wymaga ona świetnej koordynacji, zwinności i szybkości, a więc cech, których brakuje wielu lekkoatletycznym kolosom. Obowiązujący aktualnie styl O'Briena był znacznym postępem w porównaniu z dawna techniką, tzw. boczną, gdyż wydłużał drogę oddziaływania na sprzęt. Nowinka Aleksiejewa i Barysznikowa jest trudna do upowszechnienia. Na razie Barysznikowowi kula często „ucieka", kiedy nie zharmonizuje on rotacji z przejściem do fazy wypchnięcia sprzętu. Wielu obserwatorów nowatorskich poczynań Barysznikowa twierdzi, że Randy Matson może być jednak spokojny o swój rekord świata, wynoszący 21,78.

Interesujący turniej dżudo w Kielcach

W najbliższą niedzielę, 26 bm., kielecka Lechia organizuje turniej seniorów w dżudo o mistrzostwo ligi okręgowej. Na starcie zobaczymy zawodników drużyn lubelskich: Energetyka, AZS i Sokoła oraz reprezentantów kieleckiej Lechii i Świtu Starachowice.

Eliminacje i walki finałowe odbędą się w sali Technikum Gospodarczego w Kielcach, ul. Zagórska 14. (ks)

Piłkarskie aktualności

ARSENAL W POLSCE?

Polski Związek Piłki Nożnej podjął starania o sprowadzenie do Polski jednej z atrakcyjnych drużyn zagranicznych na towarzyski mecz z naszą reprezentacją. Spotkanie to odbyłoby się podczas Spartakiady Młodzieży (22–27 lipca) w Łodzi. W grę wchodzą zespoły: Arsenalu Londyn, Benfiki Lizbona i Realu Madryt.

TRENER GÓRSKI OBSERWATOREM MECZU BUŁGARIA — ZSRR

29 marca w Sofii olimpijska reprezentacja Bułgarii — nasz najgroźniejszy przeciwnik w walce o olimpijski finał — rozegra towarzyskie spotkanie z reprezentacją Związku Radzieckiego. Obserwatorami tego spotkania z ramienia PZPN będą trener Kazimierz Górski i jego asystent Jacek Gmoch.

TERMINY SPOTKAŃ POLSKICH PIŁKARZY Z ANGLIĄ I WALIĄ

Ustalono już terminy eliminacyjnych spotkań piłkarskiej reprezentacji Polski w ramach mistrzostw świata. Jak wiadomo, Polska znalazła się w grupie V wraz z Anglią i Walią. Do finału, który rozegrany zostanie w 1974 r. w NRF, awansuje zwycięzca grupy. Oto terminy spotkań naszej reprezentacji (wszystkie mecze w 1973 r.): 28 marca z Walią w Walii, 6 kwietnia z Anglią w Polsce, 26 września z Walią w Polsce, 17 października z Anglią w Anglii.

Jutro...

...na kolumnie sportowej zamieścimy wiele materiałów na temat inauguracji rundy rewanżowej w I i II lidze piłkarskiej oraz w lidze międzyokręgowej. Znajdziecie m. in.: wywiady z trenerem Staru — **K. Jędryką** i jedynym w naszym województwie arbitrem ligowym — **A. Orliczem.** Po nadto wszystkim miłośnikom piłki nożnej przedstawimy bliżej starachowickich piłkarzy, którzy intensywnie przygotowują się do występu w Rybniku.

Sprintem...

● Slalomy specjalne o Memoriał B. Czecha i H. Marusarzówny zakończyły się sukcesami reprezentantów Polski. Zwyciężyli: Jan Bachleda i Ludwika Marczułajtis.

● Po trzech konkursach skoków narciarskich o „Grand Prix Narodów" prowadzi Schmidt (Szwajcaria) przed Kasayą (Japonia) i Matousem (CSRS).

● Tytuł mistrzyni Polski w jeździe figurowej na lodzie zdobyła Urszula Zielińska, która wyprzedziła Halinę Szczyrbę i Halinę Warmińską. Wśród solistów pierwsze miejsce zajął Ludwik Jankowski przed Wiesławem Wołoszyńskim i Jackiem Tascherem. Najlepszą parą sportową okazali się Grażyna Osmańska i Adam Brodecki, a taneczną — Teresa Weyna i Piotr Bojańczyk.

● Po pierwszym dniu meczu pływackiego Polska—Bułgaria prowadzą nasi reprezentanci 79:52.

Występ Wisły w Jędrzejowie

Piłkarze pierwszoligowej Wisły Kraków wystąpili w Jędrzejowie, w meczu przeciwko tamtejszemu Naprzodowi Wicelider ligi okręgowej pod kierunkiem trenera i zawodnika F. Monicy (b. piłkarza Wisły i reprezentanta Polski) grał b. dobrze. Mecz był interesujący i zakończył się zwycięstwem gości 4:0. Bramki dla Wisły zdobyli: Studnicki 2 oraz Krawczyk i Skupnik po 1.

http://sbc.wbp.kielce.pl