Cena 1 zł

Echo dnia

KIELCE

Nr 240 (261) Piątek, 6. X. 1972 r. Rok II

Piotr Jaroszewicz przyjął wicepremiera KRL-D

5 bm. prezes Rady Ministrów — Piotr Jaroszewicz przyjął przewodniczącego przebywającej w Polsce rządowej delegacji Koreańskiej Republiki Ludowo-Demokratycznej — wicepremiera Dżong Dżun-Theka i przeprowadził z nim przyjacielską rozmowę na temat rozwoju polsko-koreańskiej współpracy gospodarczej i naukowo-technicznej.

◆ Podpisanie układu o współpracy gospodarczej, przemysłowej, naukowej i technicznej

◆ Spotkanie z przedstawicielami prasy francuskiej i polskiej

Dziś ostatni dzień wizyty Edwarda Gierka we Francji

Do najistotniejszych momentów czwartego, przedostatniego dnia pobytu pierwszego sekretarza KC PZPR Edwarda Gierka we Francji, należy jego trzecia rozmowa z Georgesem Pompidou oraz podpisanie dziesięcioletniego układu o rozwoju współpracy gospodarczej, przemysłowej, naukowej i technicznej między Polską a Francją — układu stanowiącego ramy dalszego konkretnego rozwoju polsko-francuskich stosunków gospodarczych.

Edward Gierek zaprosił prezydenta Republiki Francuskiej do złożenia wizyty w Polsce. Zaproszenie zostało przyjęte.

Specjalna ekipa sprawozdawcza PAP przekazuje:

PARYŻ PAP. — Czwarty dzień pobytu we Francji I sekretarz KC PZPR **Edward Gierek** rozpoczął od zwiedzenia nowoczesnej dzielnicy podparyskiej Velizy-2. Z ramienia gospodarzy towarzyszył mu francuski minister do spraw wyposażenia technicznego, budownictwa mieszkaniowego i zagospodarowania kraju — **Olivier Guf**

DOKOŃCZENIE NA STR. 7

5 bm. w Paryżu podpisany został polsko-francuski układ gospodarczy.

Na zdjęciu: francuski minister gospodarki i finansów Giscard d'Estaing (z prawej) i wicepremier Mieczysław Jagielski po podpisaniu układu.

CAF — Matuszewski — telefoto

W wyjątkowo uroczystej oprawie

„Gaudeamus" studentów WSI i WSN

Prawdziwe wzruszenie, duma i satysfakcja ogarniały mieszkańców Kielecczyzny, gdy kilka lat temu po raz pierwszy otwarto podwoje wyższej uczelni i po raz pierwszy zabrzmiało „Gaudeamus".

Dziś Wyższa Szkoła Inżynierska, a jutro Wyższa Szkoła Nauczycielska inaugurują kolejny rok akademicki.

Szczególnie uroczyście rozpoczyna nowy rok Kielecko-Radomska Wyższa Szkoła Inżynierska. Dzięki staraniom i osiągnięciom naukowo-badawczym pracowników naukowych szkoła uzyskała w tym roku uprawnienia do nadawania tytułu doktora nauk technicznych. Jest to jedyna w Polsce szkoła inżynierska posiadająca takie uprawnienia.

Inauguracja roku akademickiego Wyższej Szkoły Inżynierskiej w Kielcach przebiegała więc dziś w szczególnie podniosłej atmosferze.

W uroczystości uczestniczyli: wiceminister nauki, szkolnictwa wyższego i techniki, Zdzisław Kaczmarek, zastępca kierownika Wydziału Nauki KC PZPR, prof. dr Jan Rychlewski, dyrektor Instytutu Podstawowych Problemów Techniki PAN, prof. dr hab. Witold Gutkowski, sekretarz KW PZPR w Kielcach, Zy-

DOKOŃCZENIE NA STR. 2

Niebezpieczeństwo telewizji

BONN PAP. Telewidz z Bremy, będący jeszcze wciąż pod wrażeniem kolejnego odcinka fantastycznego serialu „Najeźdźcy", nadawanego ostatnio przez telewizję NRF, zaczął w środę strzelać z okna swego domu do przechodniów, których wziął za przybyszów z kosmosu.

Na szczęście ten obrońca niepodległości Ziemi, strzelał bardzo niecelnie, co jest tym dziwniejsze, że policja po przybyciu na miejsce wypadku odkryła, że był on właścicielem imponującego arsenału — 30 pistoletów, 9 karabinów, 4 cekaemów i ogromnych zapasów amunicji. Obecnie przebywa w klinice psychiatrycznej.

Dookoła świata na rowerach

PARYŻ PAP. 4 młodych Bengalczyków, studentów uniwersytetu w Dhace, którzy podróżują dookoła świata na rowerach, przybyło niedawno do Paryża. Czterej podróżnicy po opuszczeniu swego kraju odwiedzili Indie, gdzie zostali przyjęci przez panią Indirę Gandhi, która na własny koszt wysłała ich statkiem do Grecji. Stamtąd, już na rowerach, przebyli Włochy i Szwajcarię. Do NRF przybyli w czasie igrzysk olimpijskich. Belgię przejechali pociągiem, ponieważ władze tego kraju nie chciały im przyznać wizy innej, niż tranzytową.

Ich podróż powinna trwać około 8 miesięcy.

Drugi dzień Przeglądu Filmów o Sztuce

Decyzja jury: „Bykowi chwała" i „Victor Vasarely" — najlepsze

Pokaz filmów zagranicznych w dniu wczorajszym zakończył część konkursową Muzealnego Przeglądu Filmów. Również wczoraj w godzinach wieczornych w pałacu kieleckim ogłoszono wyniki konkursu oraz wręczono nagrody za najlepsze propozycje filmowe.

Wśród polskich filmów najwięcej głosów i pierwszą nagrodę

DOKOŃCZENIE NA STR. 2

Salon Samochodowy w Paryżu

W Paryżu otwarto 59 Międzynarodowy Salon Samochodowy. Na zdjęciu: stoisko firmy „Citroen" i „Forda".

CAF — UPI — telefoto

Jadowite żmije nadziewane... haszyszem

GENEWA PAP. Pakistański przemytnik haszyszu wpadł na genialny pomysł przesyłania swego „towaru" do Europy w sposób, który by nie budził podejrzeń celników. Na swoich przesyłkach pisał: „jadowite żmije". Istotnie w paczkach znajdowały się uśpione żmije, ale każda z nich była nadziana haszyszem. Celnicy po otwarciu takich paczek odsuwali się ze wstrętem i trwogą. Proceder ten trwałby długo, gdyby nie pomylono adresu. Jedna z przesyłek trafiła do sklepu ze zwierzętami w miejscowości Umiken w szwajcarskim kantonie Aargau, który nie zamawiał ani żmij ani haszyszu.

Nie naruszyli ustawy o obrazie moralności

RZYM. Jeden z policjantów w Bolonii był niezwykle oburzony, kiedy stwierdził podczas patrolu, że w jednym z zaparkowanych samochodów znajduje się zupełnie naga para. Spisał protokół i sprawę skierował do sądu, stwierdzając, iż młodzi ludzie naruszyli ustawę o obrazie moralności publicznej. Jednakże sędziowie wydali wyrok uniewinniający. Stwierdzono bowiem, iż pojazd był zaparkowany w tak odległym i ciemnym zakamarku miejskim, że policjant musiał użyć latarki elektrycznej, aby zobaczyć, co się dzieje w samochodzie.

5898 TELEFON interwencyjny

Interwencje przyjmujemy w godz. 10—12

Bałagan na poczcie

Krystyna Pająk, Kielce: Na kieleckiej poczcie nr 5 (Szydłówek) opieszała obsługa. Zamiast trzech okienek, zazwyczaj czynne jest tylko jedno.

Interwencję tę przekazaliśmy dyrektorowi Obwodowego Urzędu Pocztowego — **Tadeuszowi Sokalskiemu.**

DOKOŃCZENIE NA STR. 3

Jutro sobotnio-niedzielne wydanie „Echa", a w nim „Relaks"

Galeria bałaganiarzy

◆ **Junacy marzną, a pracodawcy umywają ręce**

◆ **W hotelu robotniczym przy Domaszowskiej — jak w lodówce**

Prawie dwa tygodnie upłynęło od chwili, kiedy zgodnie z decyzją Prez. WRN rozpoczął się sezon ogrzewczy. Kotłownie centralnego ogrzewania ruszyły pełną parą. Na próżno jednak oczekują ciepła junacy 136 Ochotniczego Hufca Pracy przy Kieleckim Przedsiębiorstwie Budowlanym, mieszkający w hotelu przy ul. Domaszowskiej 106. Zimne kaloryfery, brak ciepłej wody do mycia, dają się bardzo we znaki ciężko pracującym na budowach w systemie trój-

DOKOŃCZENIE NA STR. 2

Po kolejnej biesiadzie

Smutny koniec właścicielki domu schadzek

Od kilku lat znana była kieleckiej milicji melina przy ulicy Gwardii Ludowej nr 15. Właścicielką małego pokoiku na poddaszu piętrowego budynku była 50-letnia STANISŁAWA ROZKOWSKA — pijaczka i złodziejka. Niemal codziennie w jej domu odbywały się kończące się awanturą libacje. Wódka, panie lekkich obyczajów, mężczyźni szukający tanich wrażeń, wszystko to nosiło w sobie zarodek niebezpiecznego końca.

Najczęściej odwiedzali „Stefę" mocno już podchmieleni bywalcy samo-

DOKOŃCZENIE NA STR. 2

http://sbc.wbp.kielce.pl

„Gaudeamus" studentów WSI i WSN

DOKOŃCZENIE ZE STR. 1

gmunt Piotrowski, a także rektor Wyższej Szkoły Nauczycielskiej w Kielcach, doc. dr Edmund Staszyński.

Uroczystości otwarcia dokonał rektor Kielecko-Radomskiej WSI, prof. dr hab. Henryk Frąckiewicz. W swym przemówieniu główną uwagę poświęcił trzem zagadnieniom: przygotowaniom do obchodów Roku Nauki Polskiej, przygotowaniom do II Kongresu Nauki Polskiej, Roku Kopernikowskiego, szczególnie jednak podkreślił wagę nowych uprawnień szkoły, zaznaczając jednocześnie, jak ogromne zadania stoją przed pracownikami naukowo-dydaktycznymi, aby utrzymać dobrą opinię i rangę szkoły, a co się z tym łączy i uprawnienia do nadawania tytułu doktora nauk technicznych.

Po akcie immatrykulacji wykład inauguracyjny pt. „Właściwości wysokowartościowych betonów z kieleckim kruszywem węglanowym" wygłosił dr inż. Jerzy Piasta.

Jutro natomiast rok akademicki zainauguruje przeszło 2600 studentów Wyższej Szkoły Nauczycielskiej. Na 15 wydziałach rozpoczną oni zajęcia pod kierunkiem 135 pracowników naukowych.

Młodsza uczelnia Kielecczyzny z każdym rokiem zyskuje na popularności. Swiadczą o tym zgłoszenia kandydatów z całej Polski.

Rektor szkoły, doc. dr Edmund Staszyński poinformował nas, że w tym roku selekcja była większą, bowiem na jedno miejsce średnio przypadało po trzy osoby, a nawet na niektórych wydziałach, jak geografia z wychowaniem obywatelskim, zgłosiła się rekordowa liczba kandydatów — bo aż 10 na jedno miejsce.

Podstawowe kierunki działania WSN w tym roku — to umacnianie bazy dydaktyczno-wychowawczej w oparciu o zwiększanie kadry naukowej i podnoszenie jej kwalifikacji, a także rozwój ilościowy studiów zaocznych, celem umożliwienia 17-tysięcznej rzeszy nauczycieli województwa kieleckiego osiągnięcia pełnych kwalifikacji w myśl postanowień Karty Praw i Obowiązków Nauczyciela. **(dąb)**

Śladem krytyki

Lokatorka bez dachu nad głową otrzymała mieszkanie

Przed kilkoma dniami, pisaliśmy o wypadku jaki wydarzył się przy ulicy Jarzębinowej 11 w Kielcach, gdzie 15 września br., w czasie nieobecności lokatorów, wyburzono część domu i zerwano dach. Wczoraj, z-ca kierownika Wydziału Spraw Lokalowych Prez. MRN w Kielcach — **Wanda Szymańska** powiadomiła nas o decyzji w sprawie przydziału mieszkania dla poszkodowanej A. Głowackiej. Otrzymała ona pokój z kuchnią (z wygodami) przy ul. Lecha, jednocześnie zwolniona została z opłaty kaucyjnej oraz za urządzenia techniczne. W pomieszczeniu tym będzie mogła zamieszkiwać aż do chwili otrzymania należnego mieszkania spółdzielczego typu M-3.

Czy nie można było wcześniej rozwiązać problemu w ten sposób? **(JaS)**

Bioprognoza

Uwaga kierowcy i przechodnie!

Rano w strefie mgieł widzialność ograniczona, dniem dobra. W rejonach lokalnych opadów przelotnych, niebezpieczeństwo poślizgu.

Sytuacja biometeorologiczna: umiarkowanie korzystna w Polsce wschodniej w ciągu doby wystąpią nerwobóle i zakłócenia czasu reakcji.

● Wczoraj budowniczowie Odlewni Aluminium oraz Walcowni Blach Aluminiowych i Stopowych w Hucie „Konin" zameldowali o przedterminowym zakończeniu budowy i rozruchu oraz przejęciu do eksploatacji całego kompleksu tych ważnych dla krajowej gospodarki obiektów przetwórstwa aluminium.

● Wczoraj w godzinach wieczornych powrócił do Warszawy z Moskwy Jan Szydlak, który stał na czele delegacji TPPR uczestniczącej w spotkaniu przedstawicieli towarzystw przyjaźni ze Związkiem Radzieckim z całego świata. To międzynarodowe spotkanie odbyło się dla uczczenia 50 rocznicy powstania ZSRR. J. Szydlaka witali na lotnisku m. in. Franciszek Szlachcic, Stanisław Kowalczyk, Stanisław Kosicki.

● Jubileuszowy XXV Kongres Międzynarodowego Związku Spółdzielczego, który w dniach od 2 do 5 października obradował w Warszawie, podjął rezolucję w sprawie umocnienia pokoju i bezpieczeństwa międzynarodowego. Uchwalono też szereg rezolucji. Ukonstytuowały się nowe władze MZS

● Z udziałem wicepremiera Kazimierza Olszewskiego omawiano w resorcie handlu wewnętrznego i usług aktualne zadania oraz kierunki działalności handlu na 1973 r.

● Trwają prace nad elektryfikacją linii kolejowej do Zakopanego. Oczekuje się, że pierwsze elektryczne pociągi dotrą do stolicy tatrzańskiej na przełomie lat 1975-76. Czas przejazdu z Krakowa do Zakopanego skrócony będzie o ok. 100 minut.

● Konsulat NRD we Wrocławiu podniesiony został do rangi konsulatu generalnego. Dotychczasowy szef placówki — Ernest Dutke mianowany został konsulem generalnym.

● Dziś w drugim programie Telewizji Polskiej prezentowany będzie — już po raz trzeci — dorobek telewizji Niemieckiej Republiki Demokratycznej. Program Dnia TV NRD emitowany będzie w godzinach od 16.10 do 23.05

W skrócie

Drugi dzień Przeglądu Filmów o Sztuce

DOKOŃCZENIE ZE STR. 1

uzyskał film Andrzeja Papuzińskiego „Bykowi chwała". Drugą nagrodę otrzymał film „Ludzkie-nieludzkie, grafika Leszka Rózgi". Film zrealizował Tadeusz Stefanek. Scenariusz opracował Henryk Pustkowski przy współpracy T. Stefanka. „Portrety Henryka Rodakowskiego" — to trzecia nagroda tegorocznego konkursu. Film został zrealizowany przez Leszka Skrzydło. Czwartą nagrodę uzyskał film Bohdana Mościckiego pod tytułem „Z teki Leona Wyczółkowskiego". Ostatni z polskich nagrodzonych filmów to „Skarby Jasnej Góry", obraz wyreżyserowany przez Edmunda Zbigniewa Szaniowskiego.

Najlepszym filmem zagranicznym okazał się „Victor Vasarely", film francuski zrealizowany przez Roberta Hessensa. Drugą nagrodę przyznano filmowi kanadyjskiemu „Brąz", który zrealizował Francois Séguillon. Film o rzeźbiarzu Davidzie Hallu i zrealizowany przez niego pod tytułem „Vertical", o reprezentujący w konkursie Wielką Brytanię, uzyskał trzecią nagrodę. Czwartą nagrodę przyznano filmowi zrealizowanemu przez Frédérica Mègreta, a noszącemu tytuł „Monsieur Ingres", produkcji francuskiej.

Dzisiaj — problemowy pokaz filmów zagranicznych, a także seminarium na temat „Artysta i jego dzieło". **(dąb)**

5 tys. „wartburgów" i „trabantów" w zamian za polskie „fiaty"

Pierwszy, wieloletni kontrakt o wzajemnych dostawach samochodów osobowych między Polską i NRD zawarty został na ostatnich, jesiennych międzynarodowych targach w Lipsku. Zgodnie z tym kontraktem podpisanym między PHZ „Polmot" oraz niemieckim przedsiębiorstwem „Transportmaschinen", w latach 1973—1975 otrzymywać będziemy każdego roku z NRD po 5 tys. popularnych na naszym rynku „wartburgów" i „trabantów", eksportując w zamian również każdego roku taką samą ilość polskich „fiatów".

Smutny koniec właścicielki domu schadzek

DOKOŃCZENIE ZE STR. 1

obsługowego baru przy pl. Obrońców Stalingradu. Do „lokalu" przy Gwardii Ludowej przyprowadzali oni kobiety, płacąc starej właścicielce wódką.

Kilka dni temu, w domu „Stefy" odbyła się ostatnia tego typu biesiada. Libacja, w której uczestniczyło czterech panów, właścicielka i dwie panie, tym razem zakończyła się również awanturą. Kłótnię zainicjowała STANISŁAWA ROŻKOWSKA, która miała pretensje do swojego przyjaciela, EDMUNDA B. o to, że nie narąbał drzewa. Drobne nieporozumienie przerodziło się wkrótce w piekielną awanturę. Doszło do rękoczynów. Widząc, co się dzieje, towarzystwo zaczęło powoli opuszczać pokój. Zostali w nim tylko Stanisława Rożkowska i Edmund B. Nikt nie wie, co było potem. Jedno jest pewne. Kolejny „przyjaciel domu" został Rożkowską leżącą na łóżku z zakrwawioną głową. „Gość" zawiadomił pogotowie i milicję.

50-letnia Stanisława Rożkowska zmarła w szpitalu w Kielcach nie odzyskawszy przytomności.

Edmunda B., który najprawdopodobniej ostatni widział ofiarę w pełni sił, aresztowano.

Dochodzenie w sprawie zabójstwa właścicielki meliny przy ulicy Gwardii Ludowej, prowadzi Komenda Miejska MO w Kielcach. (Dar)

Galeria bałaganiarzy

DOKOŃCZENIE ZE STR. 1

zmianowym. Od dwóch tygodni dopominają się o należyte warunki życia — bez skutku.

— Wczoraj wróciliśmy z trzeciej zmiany z poligonu fabryki domów w Dyminach — mówi WALDEMAR FIT — a sytuacja, wbrew obietnicom, nie uległa zmianie.

— Jeśli człowiek marznie przez osiem godzin na szczerym polu, to chciałby należycie wypocząć w hotelu. Dyrekcja KPB twierdzi, że nie będzie szczędzić dla nas pieniędzy i... nic nie robi — dorzucają inni.

Zwolnienia lekarskie przynoszą coraz to nowi junacy, ale i na kurację nie ma właściwych warunków.

— Ciepłe kułajki nie wszyscy dostali, choć podobno w magazynie jest ich spora ilość — mówi ANDRZEJ WESOŁOWSKI, zastępca komendanta OHP.

Wszystkie zarzuty, zgłoszone przez interweniujących w redakcji potwierdziły się w czasie wizyty w hotelu. Nawet w kuchni, gdzie zmywa się naczynia, ciepłej wody nie uświadczy. Kierownik hotelu, GUSTAW WIELGUS, prezentuje plik dokumentów, zgodnie z którymi o niedociągnięciach w wyposażeniu i przygotowaniu do przyjęcia mieszkańców już od 17 sierpnia kilkakrotnie meldował dyrekcji przedsiębiorstwa. Były obietnice i nic więcej. Okazuje się, że budynek przejęty latem br. od KPBM pozbawiony został podstawowych udogodnień, których brak tak bardzo daje się we znaki. Zastępca dyrektora KPB, ZDZISŁAW KACZOROWSKI tłumaczy ten stan rzeczy brakiem odpowiedniej umowy z KPBM, którego kotłownia winna ogrzewać hotel. Brak ciepłej wody to wynik fatalnego stanu bojlera zainstalowanego w kuchni. Tymczasem zastępca dyrektora KPBM STANISŁAW WIŚNIEWSKI twierdzi, że żadne umowy tu nie są potrzebne, a przyczyną braku ciepła w hotelu jest awaria w instalacji c.o., którą powinien usunąć użytkownik czyli KPB. Co do braku ciepłej wody, uzależnione jest to od pracy kotłowni, która nie zaspokaja w pełni zapotrzebowania kuchni. Kierownictwo hotelu powinno zainstalować nowy bojler. Takiego urządzenia dotychczas w ogóle nie było.

Trudno znaleźć winnych niedociągnięć. Faktem jest, że bałagan, brak odpowiedzialności ze strony odpowiednich pracowników decyduje w dużej mierze o warunkach życia w hotelu. Dodatkowym przykładem nietrasobliwości może być fakt, jaki wydarzył się 4 bm., kiedy to nie wysłano samochodu po junaków pracujących w Zagnańsku. Zamiast o godzinie 16, wrócili pieszo na ul. Domaszowską po godzinie 20!

Ciekawi jesteśmy, jak długo jeszcze młodzi ludzie oczekiwać będą na spełnienie podstawowych zadań, ciążących na przedsiębiorstwie, jak długo jeszcze urzędnicy grzebać się będą w papierkach, zamiast załatwiać sprawy na bieżąco i w terminie. (JaS)

W nocy i rano

Wypadki na drogach

● W Końskich, na ul. Partyzantów, motocyklista Mieczysław Niwiński (lat 20) najechał na samochód „ził", który prowadził Jan K. W wyniku zderzenia pojazdów motocyklista doznał złamania nogi.

● W Jastrzębiu (pow. szydłowiecki) Zygmunt Nikodym, jadąc samochodem „warszawa", na skutek nadmiernej szybkości, na zakręcie stracił panowanie nad kierownicą i uderzył w przydrożne drzewo. Kierowca i pasażer — Marian M. (lat 27) doznali obrażeń ciała.

Płony w ogniu

● W Dąbrowie (pow. kielecki) z nie ustalonych przyczyn spłonęła stodoła ze zbiorami wartości 80 tys. zł. Szkodę poniósł Wincenty Kondera.

● W Zagórzu (pow. jędrzejowski) spaliła się stodoła ze zbiorami. Straty wynoszą 30 tys. zł. Poniósł je Mieczysław Jawor.

● W Zbijowie (pow. szydłowiecki) pożar zniszczył sterty zboża, własność Stanisława Grzmila.

Do aresztu trafili...

● W Kielcach, Wojciech Grabiński (lat 27, zam. w Krzyszu) za pobicie dnia 2.IX. Andrzeja M., który doznał ciężkich obrażeń ciała.

● W Busku, Janusz Domagała (lat 40) za kradzież królików wartości 240 zł, należących do Józefa S.

Dar.

WDK i Klub PAX zapraszają

● Kielecki Wojewódzki Dom Kultury zaprasza 7 bm. o godz. 17 na wieczór piosenki radzieckiej w wykonaniu laureatów Ogólnopolskiego Konkursu Piosenki Radzieckiej. Wstęp bezpłatny.

● Natomiast kielecki klub Stowarzyszenia PAX zaprasza 8 bm. o godz. 18, na spotkanie z realizatorem filmu „Szalony major" — **Bohdanem Porębą** oraz odtwórcą głównej roli — **Ryszardem Filipskim.**

— PISMO POPOŁUDNIOWE. Redaguje zespół. Adres: Kielce, plac Obrońców Stalingradu 2. Telefony: centrala 82-26 i 82-27, redaktor naczelny 39-43, sekretarz redakcji 58-28, dział informacji 58-29, dział [illegible]

http://sbc.wbp.kielce.pl

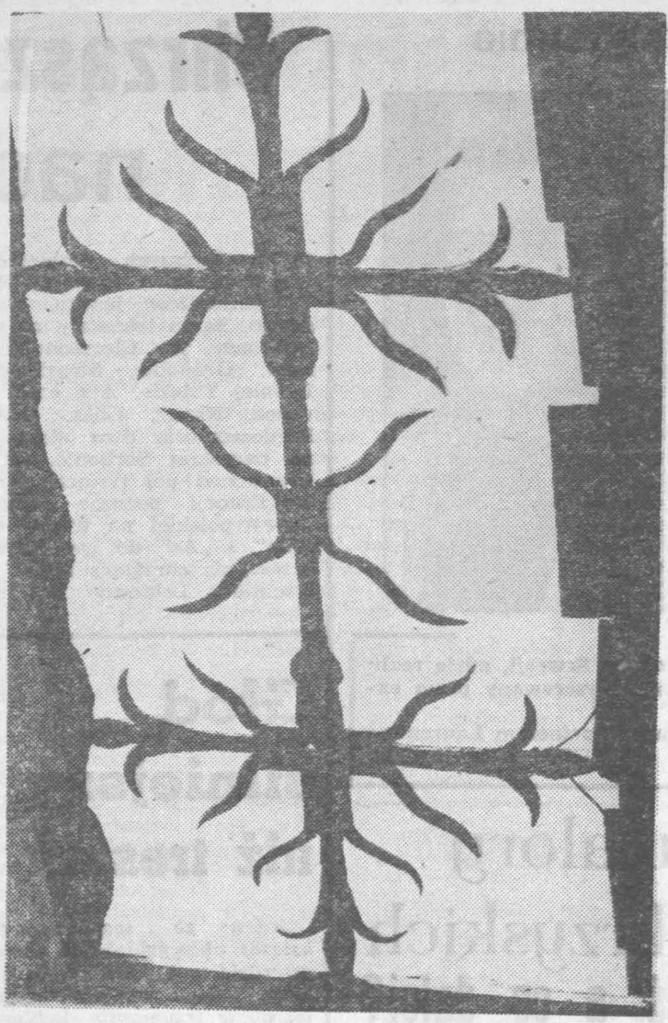

Świętokrzyskie kowals...
Fot. Andrz...

Śladem naszych

28 września br. dostaliśmy pismo od z-cy dyrektora d.s. detalu — Wojewódzkiego Przedsiębiorstwa Handlu Spożywczego w Kielcach w sprawie zaopatrzenia sklepów w masło roślinne.

Na naszą interwencję otrzymaliśmy następującą odpowiedź: Zarząd WPHS informuje, że w ostatnim czasie Lubelskie Zakłady Przemysłu Tłuszczowego w Bodaczowie, Inspektorat Sprzedaży Margaryny w Kielcach dostarczył do podległych sklepów typu delikatesowego w Kielcach, Radomiu i Ostrowcu niewielką ilość masła roślinnego. Artykuł ten znalazł wielu nabywców i w bardzo krótkim czasie został wyprzedany, co przy niewielkich dostawach nie pozwala na utrzymanie go w ciągłej sprzedaży.

* ★ *

W związku z notatką zamieszczoną w naszej gazecie 19 września 1972 r. w sprawie skargi Zofii Witeckiej, zam. w Kiel- cac... 131 ... Przed... tryczn... w Kielcac... ezy ka pismo, ... uje- my się:

W wyniku interwencji ob. Zofii Witeckiej zwróciliśmy się do inwestora, tj. Wojewódzkiego Przedsiębiorstwa Handlu Opałem w Kielcach o ocenę i pokrycie szkody powstałej na skutek robót wykonywanych przez nasze przedsiębiorstwo dla WPHO przy przebudowie linii wysokiego napięcia. Ponadto przedstawiciele naszego przedsiębiorstwa w bezpośredniej rozmowie przeprosili Z. Witecką za niewłaściwe zachowanie się naszego pracownika (brygadzisty) w dniu 13.IX.72 r. Takie załatwienie sprawy z naszej strony zostało przyjęte przez poszkodowaną z satysfakcją, czego najlepszym dowodem była gotowość wycofania skargi z Redakcji, ale tekst znalazł się już w druku.

(abo)

Same intencje nie wystarczą...

Małżeńskie duety w kunowskiej fabryce nie zdały egzaminu

Około trzech lat temu w kunowskiej Fabryce Maszyn Rolniczych wynikły trudności spowodowane brakiem dostatecznej liczby pracowników. Zdecydowano wtedy przyjąć wiele kobiet i to nawet na stanowiska pracy swoim charakterem bardziej odpowiadające mężczyznom. Postanowiono również wprowadzić swego rodzaju eksperyment — przy sąsiadujących stanowiskach pracy starano się umieszczać małżeństwa. Miało to stworzyć warunki do zwiększenia wydajności i częściowo wyeliminować pospolity (nie tylko tutaj) problem nadużywania przez mężczyzn alkoholu. Kobiecie przydzielono więc rolę „anioła stróża", albo raczej (tak z pewnością sądzili mężczyźni) groźnego cerbera. Gorącym inicjatorem tej akcji był ówczesny dyrektor. Rzecz została rozreklamowana i było o niej głośno w prasie centralnej. Czy eksperyment ten dał spodziewane rezultaty?

W kunowskiej fabryce w dalszym ciągu ponad 35 proc. załogi stanowią kobiety. W porównaniu z innymi zakładami tego typu jest to odsetek dość wysoki. Większość pracuje na wydziale montażowym, gdzie praca nie jest ciężka. Ale kobiety są m.in. w krajalni jako nożycowe i w tłoczni jako praserki. Na tych wydziałach nie jest im łatwo — często muszą dźwigać ciężary. A skutki?

Niemal codziennie kobiety przychodzą z prośbą o przeniesienie do pracy lżejszej — mówi dyrektor d.s. produkcji **Edward Sekulski** — przynoszą zaświadczenia lekarskie Co mamy robić? Nie wolno nam ich zwolnić i głowimy się nad znalezieniem im innego stanowiska pracy.

Zwiększyła się także absencja. Okazuje się, że kobiety chorują częściej niż mężczyźni, korzystają z urlopów macierzyńskich, sprawują opiekę nad chorymi dziećmi. A małżeńskie duety? Od samego początku był ich zbyt znikomy procent, aby stwierdzić, na ile może to wpłynąć na podniesienie produkcji. Przeważnie jednak ich przeciętna, osiągana norma jest taka sama, jak pozostałych pracowników. Równoczesna praca małżonków stwarza raczej tylko problemy. Szczególnie u tych, którzy mają małe dzieci. Pracując na tej samej zmianie mają kłopoty z zapewnieniem opieki dzieciom.

Nie wszystkie stanowiska pracy w fabryce nadają się dla kobiet, a to z tej prostej przyczyny, że są one fizycznie słabsze od mężczyzn. Dlatego w kunowskiej Fabryce Maszyn Rolniczych brakuje na te stanowiska aż 100 mężczyzn.

Teraz można już powiedzieć, że eksperyment się nie udał. Wynikły tylko niepotrzebne kłopoty...

(E)

Telefon interwencyjny

DOKOŃCZENIE ZE STR. 1

Książka telefoniczna z usterkami

Waldemar Jopkiewicz, Kielce: Na poczcie głównej znajduje się książka telefoniczna województwa bydgoskiego której brak kilkunastu stron. Kiedy zapytałem, czy nie można by jej zamienić na dobrą, poinformowano mnie, że te wszystkie książki są wybrakowane. Udałem się wtedy do innego urzędu pocztowego, gdzie znalazłem książkę bez usterki.

Sprawę tę przekazaliśmy do oddziału opłat Rejonowego Urzędu Telekomunikacyjnego.

Kłopoty staruszki

Pracownik administracyjny RSM „Armatury" w Kielcach: Zgłosiła się do mnie **Maria Terpińska**, zam. w Kielcach przy ul. Nowy Świat 28a, która skarży się, że przy rozbiórce drugiej części budynku uszkodzono jej sień. Do mieszkania wieje i sama nie jest w stanie nic zrobić. Kobieta jest emerytką, przy tym mało słyszy.

Ryszard Pietrowski — z-ca dyrektora d.s. technicznych MZBM w Kielcach: Budynek został wykupiony od MZBM do rozbiórki przez prywatnego nabywcę. Wysłaliśmy już wezwanie, aby to naprawił. Jeśli nie zrobi tego w najbliższych dniach, sami podejmiemy się zlikwidowania usterki.

(abo)

NRF kupuje kieleckie kasztany

Pole do popisu mą przede wszystkim dziatwa szkolna. Uciecha przy zbieraniu kasztanów duża, a jednocześnie widoczne korzyści. Każdą bowiem ilość kasztanów kupują punkty skupu gminnych spółdzielni „Samopomoc Chłopska", jako że na artykuł ten otrzymaliśmy zamówienie odbiorcy zachodnioniemieckiego. W tym roku do NRF wiejska spółdzielczość zaopatrzenia i zbytu wyśle 150 ton suszu kasztanowego, który zużyty zostanie przez przemysł farmaceutyczny.

Skupione na Kielecczyźnie kasztany suszy się przed wysyłką eksportową w chmielowej suszarni w Pakosławiu, podległej PGR w Starosiedlicach.

(ekr.)

Od SKO do PKO

Nauka dobrego nawyku

PKO wspólnie z Ministerstwem Oświaty, ZHP i Redakcją „Błękitnej Sztafety" PR organizuje w roku szkolnym 1972/73 konkurs oszczędnego gospodarowania dla młodzieży szkolnej zrzeszonej w szkolnych kasach oszczędności PKO. Hasłem konkursu jest — „Dziś oszczędzam w SKO — jutro w PKO".

Podobny konkurs odbył się w ubiegłym roku. W naszym województwie uczestniczyli w nim uczniowie 400 szkół. Najlepszą okazała się Szkoła Podstawowa w Kazimierzy Wielkiej. Drugie miejsce zajęli uczniowie Szkoły Podstawowej nr 28 w Kielcach, a trzecie Szkoła Podstawowa nr 33 w Radomiu. W zwycięskiej szkole na 603 uczniów wszyscy oszczędzali w SKO.

Obecny konkurs trwa od 1 września br. do 31 marca przyszłego roku. Uczestnicy zobowiązani są do comiesięcznych wpłat w dowolnej wysokości i niepodejmowania pieniędzy przez okres trwania konkursu. W konkursie mogą brać udział szkoły zbiorowo, jak również drużyny harcerskie.

Na podkreślenie zasługuje wychowawczy i kształcący aspekt konkursu. Przy ocenie wyników brane będą pod uwagę nie tylko zaoszczędzone sumy, ale przede wszystkim powszechność i systematyczność w oszczędzaniu, podejmowanie prac społecznie-użytecznych, działalność usługowa w szkołach oraz propagandowo-wychowawcza, jak redagowanie gazetek ściennych i haseł, wygłaszanie pogadanek popularyzujących oszczędzanie, organizowanie apeli, imprez i wieczornic.

Najbardziej gospodarne i przedsiębiorcze szkoły otrzymają od PKO upominki w formie dyplomów, plakietek, bonów towarowych i nagród rzeczowych.

(JPA)

Nasz chleb codzienny

■ Radomskie bułeczki coraz smaczniejsze

■ Kieleccy piekarze muszą poprawić jakość białego pieczywa

Tym razem próbę smakową (nie lubię słowa: degustacja) przeprowadziłem indywidualnie, na własną rękę. I to z konieczności, bo jako codzienny zjadacz chleba akurat w poniedziałek śniadanie jadłem w Radomiu, a kolację w Kielcach. Następne śniadanie — również w Kielcach. Wniosek z tej próby — być może nie podzielany przez wszystkich — jest zaś taki: radomskie bułeczki są coraz smaczniejsze, kieleckim mam wiele do zarzucenia...

Pisałem swego czasu o uruchomieniu w Radomiu taśmowej produkcji bułeczek w cenie 40 gr za sztukę. Przyjęły się i dlatego piekarze z ulicy Dalekiej musieli bardzo szybko — i to z dnia na dzień — zwiększać wypiek. Niestety, po paru tygodniach konsumenci zaczęli psioczyć na ich jakość. Zmusiło to kierownictwo piekarni do szukania przyczyn spadku owej jakości i zastosowania środków zaradczych. No i przyczyny znaleziono. Po zainstalowaniu nowych, stilonowych taśm, jakość bułek ponownie poprawiła się. Fachowo nazywało się to usunięciem zakłóceń w eksploatacji przenośnika linii produkcyjnej pieczywa białego. Dziś dzienna produkcja bułek wynosi około 140 tysięcy sztuk, przekracza tzw. wielkości normatywne, a jednak pieczywo jest bardzo smaczne, równo wypiekane, świeżutkie i chrupiące...

Odbiegają od tych bułeczek ich kieleckie siostrzyce. Tak w sklepie WSS „Społem" przy ul. Sienkiewicza (w pobliżu dworca), jak również w przydworcowym barze mlecznym za oferowano mi (i innym konsumentom) albo bułki nie wypieczone, z tzw. kluchem w środku, albo po prostu spalone, w dodatku bardzo niekształtne, mizernie prezentujące się.

Fakty te pociągają za sobą jeszcze inny problem. Otóż we wspomnianym barze mlecznym przygotowuje się już wcześniej różnego typu bułki i rogale z masłem, wkłada do odpowiednich pojemników, a konsument sam sobie wybiera żądany artykuł. Wybiera i — przebiera. Jak w przysłowiowych ulęgałkach. No, bo ta jest za „chuda", inna krzywa, jeszcze inna nie wypieczona. Pozostała reszta „chał" i tak przecież trafia w końcu do konsumenta. Tyle, że wcześniej o b m a c a n a przez ileś tam rąk. Nie wydaje mi się, aby było to w zgodzie z obowiązującymi przepisami sanitarnymi, zwłaszcza że np. w sklepach nabiałowo - piekarniczych wywieszki głoszą wszem wobec, że towar dotknięty uważa się za sprzedany.

Na jakość pieczywa — o czym kiedyś długo opowiadali mi piekarze — wpływ ma wiele czynników: surowiec, odpowiednie, zgodne z recepturami dawkowanie przypraw, właściwa technologia rozczynu i terminowy wypiek. Wiedzą o tym z pewnością piekarscy mistrzowie z grodu nad Silnicą. Niechże więc teraz wyciągną z tego odpowiednie wnioski. Codzienni zjadacze chleba będą im za to niewymownie wdzięczni.

E. KRÓLICKI

— PISMO POPOŁUDNIOWE. Redaguje zespół. Adres: Kielce, plac Obrońców Stalingradu 2. Telefony: centrala 82-26 i 82-27, redaktor naczelny 30-43, sekretarz redakcji 58-20, dział informacji 58-98, dział depeszowy

http://sbc.wbp.kielce.pl

tydzień w TV

7 — 13 października 1972 r.

Sobota — 7.X.

7.55 — „Człowiek o tysiącu twarzach" — film fab. USA.
9.55 — Geografia dla kl. VII.
10.25 — Z serii: „Człowiek i morze" — film dok. pt. „Seaworld — najbogatsze oceanarium świata"
10.55 — Nauka o człowieku dla kl. VIII — Postawa
11.55 — Geografia dla kl. VIII —
16.05 — TV Informator Wydawn.
16.30 — Dziennik TV.
16.45 — Dla młodych widzów. „Konkurs 5 milionów".
18.00 — „Spotkania z przyrodą".
18.25 — Pegaz — magazyn kult.
19.05 — Wywiad z ambasadorem NRD
19.20 — Dobranoc.
19.30 — Monitor.
20.15 — Teatr Rozrywki: Jack Popplewell „Wiamywaczka".
21.15 — Dziennik TV i wiadomości sportowe.
21.40 — „Człowiek o tysiącu twarzach" — film fab. USA.
23.35 — „Karuzela nut" — program rozrywkowy NRD.

Niedziela — 8.X.

8.05 — TV Kurs Rolniczy.
8.40 — Przypominamy, radzimy
9.00 — Dla młodych widzów: „Teleranek".
10.20 — „Oblężenie" — film z serii: „Stawka większa niż życie".
11.15 — Sportowy magazyn sprawozdawczy, w tym: mecze piłki nożnej o mistrzostwo I ligi — Zagłębie Sosnowiec — Wisła Kraków i Zagłębie Wałbrzych — Górnik Zabrze.
13.00 — Dziennik TV.
13.20 — Przemiany.
13.50 — Turniej fabryk: Dębica — Olsztyn.
15.20 — Dla dzieci: „Herakles niezwyciężony" — widowisko teatru lalek.
16.20 — „W starym kinie".
17.40 — „Wojsko od rana śpiewa" — program rozrywkowy
18.05 — Z serii: „Prawo buszu" — film dok. pt. „W oczekiwaniu na porę deszczową" (odc. I).
18.30 — Festiwal Muzyki Rosyjskiej i Radzieckiej — Lądek-Zdrój 72.
19.20 — Dobranoc
19.30 — Dziennik TV.
20.05 — „Akcja Effi" — film prod. angielskiej z serii: „Wielki napad".
20.55 — PKF.
21.05 — „Ali-Babki show" — program rozrywkowy.
21.40 — Magazyn sportowy.

Poniedziałek — 9.X.

Politechnika TV — Fizyka
15.20 i 22.40 — „Dynamika punktów materialnych" (cz. I).
15.55 i 23.15 — „Dynamika punktów materialnych" (cz. II)
16.30 — Dziennik TV.
16.40 — Dla dzieci: Zwierzyniec.
17.25 — Echo stadionu.
17.50 — „Zanzibar" — film dok. prod. NRD (kolor).
18.25 — „Pola ryżowe pod bombami" — film dok.
18.45 — „Eureka" — magazyn popularnonaukowy.
19.20 — Dobranoc.
19.30 — Dziennik TV.
20.05 — Teatr Telewizji: A. Fredro „Śluby panieńskie".
21.20 — Spotkanie z pisarzem — z K. T. Toeplitzem.
21.50 — Dziennik TV.
22.10 — Gra Andrzej Grabiec (skrzypce).

Wtorek — 10.X.

8.25 — „Odwiedziny prezydenta" — film fab. prod. polskiej.
10.00 — Dla kl. VI — Na pomoc przyrodzie.
11.55 — Język polski dla kl. lic.:
12.45 — Język polski dla kl. lic.:
16.30 — Dziennik TV.
16.40 — Współcześni graficy polscy — Władysław Skoczylas.
17.10 — Oferty.
17.30 — TV EKRAN MŁODYCH.
19.20 — Dobranoc.
19.30 — Dziennik TV.
20.00 — „Przypominamy, radzimy"
20.10 — Kino Interesujących Filmów, „Ameryka, Ameryka" — film fab. USA.
22.55 — Dziennik TV.

Środa — 11.X.

7.10 — „Ameryka, Ameryka" — film fab. prod. USA.
9.55 — Fizyka dla kl. VI.
10.55 — Fizyka dla kl. VII.
11.55 — Historia dla kl. VII.
12.45 i 13.20 — Mechanizacja roln.
14.00 — Wybieramy zawód.
Politechnika TV Matematyka
15.20 i 23.00 — „Liczby" (cz. I).
15.55 i 23.35 — „Liczby" (cz. II).
16.30 — Dziennik TV.
16.40 — Dla młodych widzów: „Latający Holender".
17.10 — Dla dzieci: „Lalki w ręku mistrza".
17.40 — Magazyn I T P.
17.55 — Sylwetki X Muzy: Piotr Pawłowski.
18.25 — TV Kurier Warszawski.
18.40 — Poligon
19.20 — Dobranoc.
19.30 — Dziennik TV.
20.05 — „Hans Beimler" — odc. IV (ostatni) — film seryjny prod. NRD.
21.25 — „Świat i Polska".
22.00 — Z cyklu: „Balet" — Taniec i magia (z Gdańska).

Czwartek — 12.X.

8.35 — „Hans Beimler" — film seryjny prod. NRD.
9.55 — Język polski dla kl. lic..
11.55 — Język polski dla kl. lic..
14.00 — Matematyka w szkole.
16.30 — Dziennik TV.
16.40 — Dla młodych widzów: „Ekran z bratkiem".
17.45 — PKF.
17.55 — „Gramy o telewizor".
18.20 — TV Kurier Kielecki.
18.40 — RTV — Klub Doro (program ekonomiczny)
19.10 — Przypominamy, radzimy.
19.20 — Dobranoc.
19.30 — Dziennik TV.
20.05 — „Południk Zero" — film fab. prod. polskiej.
21.30 — „Ziemia Rzeszowska" — program z cyklu: „Drogami współczesności".
22.10 — „Stańmy bracia wraz" — program rozrywkowy.
22.45 — Dziennik TV i wiadomości sportowe.

Piątek — 13.X.

8.25 — „Południk Zero" — film fab. prod. polskiej.
9.55 — Wychowanie techn. dla kl. licealnych.
10.55 — Wychowanie techn. dla kl. VII i VIII.
Politechnika TV — Fizyka
15.20 i 22.50 — „Ruch jednostajny po okręgu" (cz. I).
15.55 i 23.25 — „Ruch jednostajny po okręgu" (cz. II).
16.30 — Dziennik TV.
16.40 — Dla dzieci: „Pora na Telesfora".
17.25 — Nie tylko dla pań.
17.45 — „Dla ciebie śpiewam moje miasto" — recital Pawła Liszki. Program CSRS.
18.10 — TV Kurier Mazowiecki.
18.30 — „W krainie polarnej nocy" — program popularnonaukowy.
19.00 — Turystyka i wypoczynek.
19.20 — Dobranoc.
19.30 — Dziennik TV.
20.05 — Z serii: „Człowiek i morze" — film dok. pt. „Rekiny z Nicaragui".
20.30 — „Kraj" — magazyn społ.-polityczny.
21.10 — Scena Monodram: Nikołaj Chajtow „Drzewo bez korzeni".
21.50 — „5 milionów" — program rozrywkowy.
22.20 — Dziennik TV i wiadomości sportowe.

Uwaga! Za ewentualne zmiany w programie redakcja nie odpowiada. Program II TV zamieszczać będziemy w codziennych numerach gazety.

„BB" w Sztokholmie

Brigitte Bardot przebywa obecnie w Szwecji, gdzie realizowany będzie jej najnowszy film, reżyserowany przez ex--męża aktorki Rogera Vadima
Na zdjęciu: BB ze swym filmowym partnerem Laurentem Verger.
CAF — Reportagebild

Uroki i walory Gór Świętokrzyskich
znane nie od dziś, a co dalej?

Leży przede mną „Ilustrowany Kuryer Codzienny" z 24 października 1935 roku. W informacji pt. **„O udostępnienie Gór Świętokrzyskich dla narciarzy"** czytam (zachowana obowiązująca wówczas pisownia):

„Przedstawiciele ligi popierania turystyki odbyli konferencję z przedstawicielami miasta Kielc w sprawie udostępnienia znakomitych terenów narciarskich w Górach Świętokrzyskich specjalnie dla narciarzy warszawskich i łódzkich.

W wyniku konferencji postanowiono jeszcze w tym sezonie przygotować odpowied- ...dzieło". ...ć schro ...iarzom ...wod ...ury- ...zy- ...nu- ...ą a ... tereny ...że wszystkich *znajdujących się w pobliżu Warszawy będą się cieszyły dużym powodzeniem wśród narciarzy warszawskich i łódzkich, tembardziej, że dzięki masowym wycieczkom przejazd będzie bardzo tani".*

Informacja ta ukazała się 37 (bez kilkunastu dni) lat temu, a problem wciąż aktualny. Komentarze zbyteczne.

(star)

5 tys. „wartburgów", „trabantów" zamian... polskie „fia..."

Chrząszcz brzmi w trzcinie nad. Sekwaną

Na wyższych uczelniach francuskich istnieje 12 lektoratów języka polskiego. Są to lektoraty na uczelniach w Clermont-Ferrand, Grenoble, Strasburgu, Lyonie, Tuluzie, Aix en-Provence, Nancy, Lille, Caen, Bordeaux oraz dwa lektoraty na paryskiej Sorbonie. Ogółem ponad pół tysiąca osób we Francji poznaje tajniki mowy polskiej na trasie od „Ala" i „As" do „w Szczebrzeszynie chrząszcz brzmi w trzcinie". Lektorzy przyjeż-

...d Polski. Podobnie wła...francuskie wyznaczają ...ch lektorów języka ...kiego na wydziałach ...tyki w Polsce.

...aryżu działa ośrodek ...polskiej na Sorbonie, ...ambasada PRL i wiele ...instytucji polskich ...ktor może ograniczyć ...o do pracy pedago... Inaczej wygląda spra...prowincji. Tutaj lektor ...i jest często jedynym ...tantem naszego kra...zainteresowanie spra...olskości jest duże. Lek...pytuje się o wszystko ...związek z Polską, co ...naszego kraju. I ...pytają Francuzi o ...ść. Odpowiedź na ta...ania łatwo im znaleźć ...cowaniach i encyklo...p. Interesuje ich prze...ystkim teraźniejszość. ...śiska młodzieżowe są ...środowiskami postę...p, dla których socja...ist często przedmiotem ... Stąd też zaintereso...jak realizowana jest ...cjalistyczna w warun...olskich, jak funkcjo...żne instytucje, jak roz...ę przemysł czy kultu...szą więc lektorzy u...autorytatywnych, rze...odpowiedzi na dzie...pytań z najróżniej...dziedzin. Stąd też słusz...ywa się ich ambasa...polskości.

...rzy podejmują z włas...cjatywy różnorodne ak...pularyzujące nasz kraj; ...ują odczyty o Polsce, ...y muzyki polskiej, fe... naszych filmów, wy...fotograficzne, prowa...rsy języka polskiego ... poza środowiskiem ...yteckim. Ażeby or...ana impreza wypadła ...trzeba nieraz same...malować plakaty, przy ... ulotki, zainteresować ...ejscową prasę.

...iają też lektorzy inną ... Francuskie biblioteki ...wa prowincjonalne bo... w nieznane dotąd rę... polskie. Lektorzy spę...wiele czasu w biblio-

tekach, by je odnaleźć, poinformować o nich Ośrodek Kultury Polskiej na Sorbonie i utorować do nich drogę specjalistom.

Zainteresowanie Polską to również zainteresowanie naszą literaturą, zwłaszcza współczesną. A więc lektorzy gromadzą księgozbiory, organizują biblioteki polskie. Codzienne działanie tej niewielkiej grupy ludzi rozrzuconych po całej Francji powoduje, że słowo Polska dla Francuzów staje się bliższe.

Na tym między innymi polega stałe rozszerzanie i utrwalanie współpracy polsko-francuskiej we wszystkich dziedzinach.

JÓZEF RZESZUT

Głód silniejszy niż tresura

Jeden ze współczesnych książąt abisyńskich w latach czterdziestych bieżącego stulecia, polecił wytresować pawiany w trzymaniu lichtarzy z płonącymi świecami. Małpy miały wystąpić podczas pewnej uroczystości, stojąc w charakterze żywych świeczników na kamiennych postumentach. Pożywienie miały otrzymać dopiero w nagrodę za wypełnienie polecenia. Z tyłu za każdym pawianem czuwał jego pielęgniarz. Początkowo małpy cierpliwie przypatrywały się ze swoich miejsc, jak goście książęcy spożywali wykwintne potrawy. Okazało się jednak, że zbyt wiele wymagano od zwierząt. W pewnej chwili pawiany nie wytrzymały nerwowo, cisnęły na ziemię płonące świece i rzuciły się między gości, aby zdobyć owoce przygotowane na deser. Niektóre zainteresowały się raczej ponętnie wyglądającą, pieczoną baraniną.

Zwierzęta po zawładnięciu zdobyczą pozwoliły bez oporu odprowadzić się do klatek.

(WIN)

Wyrwani z tradycji dobrze się czują w szkole

Uczniowie cygańscy

Choć często jeszcze spotykamy na poboczach dróg i polanach leśnych tabory cygańskie, życie ich mieszkańców coraz bardziej się zmienia. Najlepszy przykład to obecny los dzieci, które zobowiązane do nauki w szkole podstawowej uczą się jak inne i przyjaźnią się z polskimi kolegami.

Początki nauki są dla nich zwykle bardzo trudne. Mali Cyganie znają nasz język tylko ze słyszenia, więc, choć muzykalni i zdolni, opanowują go z dużym wysiłkiem. Toteż dopiero w wyższych klasach stać ich na ponad dostateczne stopnie z wypracowania i dyktanda, a do rzadkości należy, by w tym przedmiocie zrównały się z czołówką uczniów. O wiele łatwiej radzą sobie z matematyką, a na prawdę dobre wyniki osiągają w naukach przyrodniczych i w geografii.

Zachowanie małych Cyganów w szkole jest od pierwszej chwili nienaganne, cieszą się więc sympatią nauczycieli i kolegów. Sympatia ta przejawia się m. in. w zapraszaniu do wspólnego odrabiania lekcji, co dla mieszkańców taborów jest nieraz warunkiem postępów w szkole, bo w „domu" nie ma ani atmosfery, ani miejsca do nauki.

Wychowawca jednej ze szkół pomorskich, pan Edward Osuch, od początku roku ulokował swoich czternastu cygańskich uczniów w świetlicy samorządu podwórkowego, żeby tam odrabiali zadania. Dzięki temu mieli łatwiejszy start i szybciej zżyli się z otoczeniem. Być może wpłynęło to i na ich przyszłe losy, gdyż ani razu nie powtarzali klasy (chyba że wskutek długiej choroby i nieobecności w szkole). Większość przeniosła się już z rodzinami do mieszkań w blokach i choć tryb zajęć rodziców, a nawet starszego rodzeństwa, na ogół mało się zmienił cygańscy absolwenci szkoły podstawowej idą drogą typową dla młodzieży naszego kraju: zdobywają wykształcenie zawodowe, przystępują do pracy w przemyśle i uczą się dalej zaocznie w technikum albo liceum dla dorosłych. Jednocześnie nie zaniedbują wrodzonych talentów muzycznych: uczą się gry na instrumentach w ogniskach lub domach kultury, po czym zostają członkami tamtejszych amatorskich zespołów, a często tworzą własne.

I. G.

Można i tak...

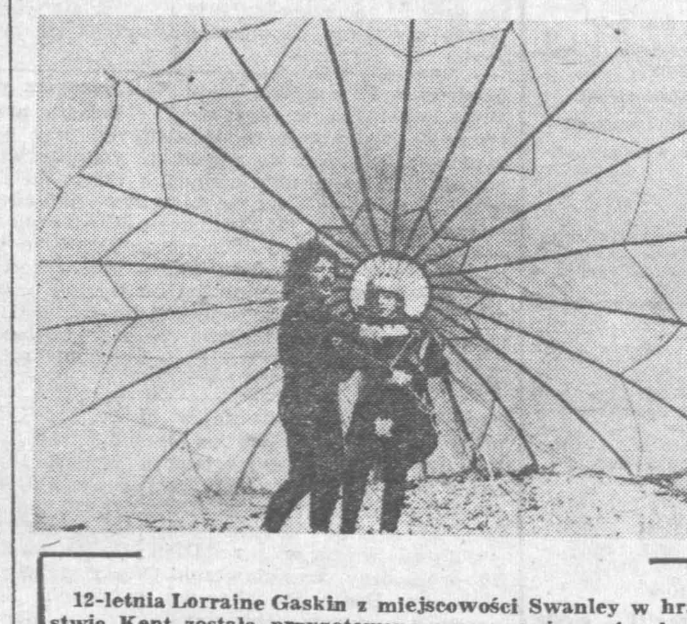

12-letnia Lorraine Gaskin z miejscowości Swanley w hrabstwie Kent została przygotowana przez swojego ojca i wuja do lotu przez kanał La Manche na... spadochronie ciągniętym na linie przez motorówkę. Eksperyment zakończył się niepowodzeniem i po przebyciu ok. 12 mil w kierunku wybrzeży Francji Lorraine spadła w wody kanału, skąd wyłowił ją ojciec.
Na zdjęciu: Lorraine wysłuchuje ostatnich przed lotem wskazówek swego wuja.
CAF — UPI

● Wygodny rozwód — ale nie u nas. Przed ślubem, w pewnych regionach Nepalu, narzeczony ofiarowuje przyszłej małżonce dużą ilość betelu. Rozdaje się go później — do żucia — krewnym nowożeńców, dwa zaś jego kawałki zatrzymuje narzeczona: jeśli małżeństwo okaże się nieudane i będzie chciała się rozwieść, wystarczy, że położy je pod poduszkę męża... Nie potrzeba żadnych formalności prawnych.

● Któż ich nie ma? Wszystko co ludzkie, nie jest także obce królom. Mieli i oni swoje pasje; faraon Tutanchamon był np. namiętnym zbieraczem... lasek. Jednym z największych zamiłowań pięknej i walecznej Zenobii, królowej Palmiry, panującej w II w. n.e., na terenie dzisiejszej Syrii, było pokonywanie na koniu olbrzymich obszarów pustynnych. Bej Tunisu Sidi Mahomed Lamine oddawał się kosztownemu zajęciu powiększania... gromady karłów na swym dworze. Cesarz

?

japoński Cunajosi wszystkie wolne chwile poświęcał manii opieki nad bezdomnymi psami; współcześnie żyjący cesarz Hirochito znany jest w świecie jako namiętny zbieracz krabów.

● Drugi co do wielkości port Wenezueli nosi nazwę Puerto Cabello, czyli „Włosiana Przystań". W tej części Morza Karaibskiego woda jest tak spokojna, że, jak zapewniają marynarze, statek można utrzymać w przystani za pomocą zwykłego włosa.

● Okazuje się, że również rekin może się bardzo przydać, i to nie tylko ze względu na jadalne — bardzo smaczne — płetwy. Jak twierdzi amerykański lekarz, dr Heller, w organizmie rekina znajduje się substancja, posiadająca zdolność leczenia nowotworów złośliwych. Trudność polega na tym, że owa substancja — zwana „restim" — ulega rozkładowi w 15 minut po zabiciu rekina.

● Jednym z najpopularniejszych rodzajów japońskiego sportu narodowego są zapasy „sumo". „Sumo" zaliczyć można do najstarszych sportów świata, jego tradycje sięgają półtora tysiąca lat. To właśnie z „sumo" wykształciły się odrębne rodzaje walki — popularne dziś i u nas „judo" oraz „karate" — „ciężka dłoń" (tak ciężka, że np. za jednym uderzeniem rozbija trzy cegły ułożone jedna na drugiej).

Max van Derveer

Wszystko dla „szefa"...

Z teki Alfreda Hitchcocka

4

— Trochę... Ta dama wydaje mi się nieco niepozorna. Czy może mi pani powiedzieć, gdzie znajdę „szefa".

Kelnerka wskazała drogę.

* ★ *

Dom był biały, z werandą i kolumnami. W nowoangielskim stylu kolonialnym. Ramy okien pomalowane na zielono. Dwa wysokie drzewa ocieniały wejście.

Harry Webster, tak nazywał się przybysz podający się za Steve Gordona, szedł ścieżką wysypaną żwirem. Clane, którego tutaj nazywano „szefem", osiadł w naprawdę ładnym, zasobnym zakątku! Webster przygotował pistolet, który nosił w holstrze na lewej piersi pod marynarką. Zadzwonił.

Nikt nie odpowiedział.

Webster przekręcił gałkę u drzwi. Nie były zamknięte na klucz. W środku było chłodno i cicho.

Webster podziwiał urządzenie wnętrza domu. Chodził od pokoju do pokoju. Pozostał nieco dłużej w sypialni. Łóżko było niepościelone. Otworzył szafę i obmacywał materiały kilku ubrań. Systematycznie przeszukał wszystkie szuflady. Pod stosem koszul odkrył plik zdjęć. Dziewczyna na zdjęciach siedziała na plaży, była porywa-

5

jącą pięknością. Miała długie, zgrabne nogi. Jej bikini było skąpe, a kasztanowo-rude włosy miała upięte w górę.

— Wygląda znacznie lepiej, niż Millie Thompson — mruknął Webster. — Zatem Clane nie cierpi na brak gustu...

Potem Webster spojrzał przez okno i zobaczył jak Clane właśnie wychodzi z basenu kąpielowego. Był to barczysty, muskularny mężczyzna.

— Cześć, stary towarzyszu z celi! — zawołał do niego przez otwarte drzwi.

— Harry Webster! — zająkał się Clane.

— Wejdź do środka! Wspaniałe jest twoje mieszkanie... Rozejrzałem się tutaj. Wielka różnica w porównaniu z dawnym, kiedy rzekomo prowadziłeś fabrykę odzieży.

— Skąd przychodzisz i czego chcesz?

— Potrzebne mi pięć tysięcy dolarów! Muszę się wreszcie gdzieś zakotwiczyć. Może tutaj, w Silver-Beach... Może opowiem ludziom, że poznałem cię w więzieniu...

— Dlaczego nie szukasz tych pięciu kawałków w banku? Jesteś ekspertem w napadach rabunkowych.

6

— Tak... z bankami potrafię się tak samo dobrze obchodzić, jak ty z kobietami... Potrzebuję tylko wszawe pięć tysięcy! Jakby ci się podobało, gdybym poszedł do Millie Thompson i dał jej do zrozumienia, ile to już niewiast wpakowałeś w kabałę?

Clane pobladł, lecz oczy jego stały się czujne i chłodne. Przeszedł przez kuchnię i schodami w dół do piwnicy. Webster podążył za nim. W jednym z kątów stał duży, biurowy sejf. Nad nim, na ścianie, wisiała tablica z elektrycznymi heblami.

Clane pociągnął za jeden z hebli. Webster obserwował wszystkie manipulacje i starał się je zapamiętać.

Ogromna ilość plików banknotów zdumiała Webstera. Przez moment walczył z myślą, by powalić Clane'a, splądrować sejf i uciec.

Nie uczynił tego. Z obojętną miną przyjął pięć tysięcy dolarów i wyszedł z domu.

Przystanął jeszcze obok banku „Atlantic". Wyjął jeden z banknotów dwudziestodolarowych i poprosił Millie Thompson o wymianę na drobne. Rozglądał się przy tym ukradkiem po banku.

„Dziecinna zabawa, włamać się tutaj", pomyślał.

(Ciąg dalszy w następnym numerze)

Na dobranoc

Krzyżówka nr 133

POZIOMO: 1. siła działania na powierzchnię, 5. dawna księga do zapisków, 8. nierealny fantasta, 11. tęsknota za krajem rodzinnym, 15. chuligańskie zachowanie.

PIONOWO: 1. zbiór form przepisowych przy czynnościach obrzędowych, 2. zrzesza inżynierów i techników, 3. grecki bożek wiatru, 4. przesadny entuzjazm, 6. warzywo, rodzaj czosnku, 7. wschodnie imię męskie, 9. omega polskiego alfabetu, 10. 25,4 mm, 12. studnia stanowiąca wejście do kopalni, 13. zawiadomienie o wysłaniu towaru, 14. hałaśliwa rozmowa, zgiełk.

Rozwiązanie krzyżówki przesyłać należy pod adresem redakcji „ED" wyłącznie na kartach pocztowych w terminie siedmiu dni od daty niniejszego numeru. Pomiędzy prawidłowe odpowiedzi rozlosowane zostaną dwa bony książkowe po 50 zł. Karty pocztowe bez kuponu będą wyłączone z losowania.

„ECHO DNIA"
Kupon nr 133

Rozwiązanie krzyżówki nr 115

POZIOMO: opętaniec, zuch, pika, drwal, Efez, wiek, Konin, tort, neon, ortopedia.

PIONOWO: oszczerstwo, tchórzostwo, naprawianie, ciastkarnia, dek, lin.

Małe pranie

Spotkać można ich wszędzie — w biurze, w przychodni zdrowia, w szkole. Tak, nawet i tam zdarzają się sytuacje, których sam byłem świadkiem.

— Pani do kogo?

— Zostałam wezwana do pana dyrektora w sprawie nauki syna. Więc przyszłam z dzieckiem na rozmowę...

— Pan dyrektor zajęty — odpowiada sekretarka i obojętnie wraca do wypełniania jakichś rubryk. — Niech pani zaczeka...

I matka czeka: dziesięć, piętnaście, dwadzieścia minut. Pół godziny. Pani sekretarka nie uważa za stosowne poprosić ją, by usiadła, żeby może zdjęła palto, bo w kancelarii gorąco. Traktuje kobietę jak powietrze.

Kobieta czeka, a syn patrzy, jak lekceważy się jego matkę w tej placówce, w której codziennie słyszy pouczenia o szacunku dla starszych, dla tych-...

W izbie przyjęć przychodni lekarskiej długa kolejka pacjentów. Pani w okienku wydaje numerki do lekarza. Więcej jednak rozmawia z koleżanką, która właśnie opowiada jej coś bardzo zabawnego, bo co chwilę wybuchają salwy śmiechu. A tu czekają ludzie — chorzy, słabi. Nikt nie zadba, aby postawić w poczekalni kilka krzeseł, aby sprawnie skierować cierpiących do właściwego specjalisty.

— Proszę pani — pyta nieśmiało jeden z pacjentów — czy nie mogłaby pani trochę szybciej nas zarejestrować?

— Niech mnie pan nie uczy, jak mam pracować! Sama wiem, co mam robić!

Dygnitarzątka. Mali ludzie, zdobywszy skromniutkie ...sko, dające im możli...ecydowania o sprawach — stają się **ważni**, ...ją **rządzić**, pokrzy...na tych, którym mają ...ć.

...ważniactwo przejawia ...cze najczęściej w urzę...w których załatwia się ludzkie, w punktach gdzie często po pańsku ...się rolnika, lekceważąc ...zas, nerwy i.... godność ...Ale ...im kto skromniej u...nieporadny — tym bar...obec niego butna i aro...postawa urzędnika.

...to, co mówię, jest ata...a szeregowych referentów i biuralistów? Większość pracuje rzetelnie i uczciwie, odnosząc się z życzliwością do ludzi czekających na załatwienie sprawy. Ale zdarzają się przecież — i to zbyt często — podobni do tych „ważniaków".

Zapominają, że są tylko funkcjonariuszami określonej władzy. Że władza ta działać ma demokratycznie i z szacunkiem dla obywatela. Zadufani i prymitywni, nie zdają sobie sprawy, że swoim brakiem kultury i taktu wobec ludzi kompromitują instytucję, w której pracują.

Wszędzie zdarzyć się może człowiek toporny i nieokrzesany, który zapomina, jakie są jego powinności. Chodzi więc o to, aby tych ludzi wychowywać, „temperować", uczyć kultury postępowania.

Kto to ma robić? — Przede wszystkim szefowie i przełożeni każdej placówki mającej bezpośredni kontakt z ludnością. Dygnitarskie ciągotki leczyć powinni własnym przykładem rzetelności i szacunku dla obywatela dyrektorzy i prezesi, przewodniczący rad narodowych i — kierownicy punktów skupu.

Nie mogą o tych sprawach „zapominać" — jak to się nieraz zdarza — na zebraniach działające w różnych urzędach i instytucjach organizacje partyjne, a także rady zakładowe związków zawodowych. Krytykować, piętnować ważniactwo — to ich obowiązek.

Przede wszystkim jednak uczyć kultury i szacunku dla petenta powinniśmy my wszyscy. Wymagać od naszych przedstawicieli — radnych, działaczy społecznych, członków różnych ciał przedstawicielskich, aby przez kontrolę społeczną skutecznie trzebili ważniactwo i dygnitarstwo w urzędach.

...AN SAPLEWICZ

Dygnitarzątka

http://sbc.wbp.kielce.pl

Warto wiedzieć, zobaczyć, posłuchać

Piątek 6 października 1972 r.

Dziś składamy życzenia

ARTUROM i BRUNONOM

a jutro

MARIOM i MARKOM

CODZIENNY HOROSKOP

Kto się urodził 6 października

Przyjazny, sympatyczny, pragnąłby w swym otoczeniu budzić tylko życzliwość i braterskie uczucia. Aby nie wywoływać dysonansów, nieraz ustępuje innym. Lubi łączyć się z innymi we współdziałaniu, chętnie bierze udział w zgrupowaniach towarzyskich. Z wiekiem rozwija się w nim zadziwiająca zdolność poznawania charakterów ludzkich.

Człowiek dziś urodzony okazuje duże ambicje życiowe. Potrafi być niezależny, dumny. Prawy, sympatyczny, może być dobrym sędzią. Towarzyski, wesoły, może być dobrym kolegą.

Kobieta w tym dniu urodzona ma dużo kobiecości, okazuje wiele zainteresowania sztuką.

Kielce

TEATR

Im. S. Żeromskiego — „Ich czworo" — G. Zapolskiej, g. 19.

KINA

„Romantica" — „Love Story" — USA, kol. l. 16, g. 15.30, 17.45 i 20

„Moskwa" — „Powrót na miejsce wypadku" — jug. kol. l. 16, g. 9, 11 i 13. „Człowiek orkiestra" — franc. pan. kol. l. 14, g. 16, 18 i 20.

„Bajka" — nieczynne.

„Robotnik" — „12 krzeseł" — ZSRR, l. 11, g. 14.45 17.15 i 19.30

„Skałka" — „Narzeczona pirata" — francuski kol. l. 18, g. 16, 18 i 20

PRZEDSPRZEDAŻ biletów kinowych — ul. Sienkiewicza 33 godz. — 11—18, ul. Jagiellońska godz. 12—17.

DYŻURNE APTEKI: nr 1, ul. Buczka 37/39 i nr 107. ul. Sienkiewicza 15

TELEFONY: Pogotowie Ratunkowe 09. Pogotowie Milicyjne 07. Pogotowie WSW 83-25 Straż Pożarna 08. Pogotowie Energetyczne Kielce-Miasto 64-30 Kielce-Teren 30-63. Pogotowie wodno-kanalizacyjne 65-32. Poczt. informacja o usługach 011. Hotel „Centralny" 20-44 informacja kolejowa 015. Pogotowie hydrauliczne energetyczne i dźwigowe KSM 70-96. Pogotowie gazowe czynne całą dobę 20-97. Pogotowie telewizyjne 77-98. Pogotowie cieplne 65-52. Pogotowie elektryczno-wodociągowe MZBM czynne od godz. 15 do 23, tel 57-89

POSTOJE TAKSÓWEK: ul. Słowackiego 72-70. dworzec PKP 44-33 ul. Planty 37-11. plac Obrońców Stalingradu 26-48 taksówki bagażowe ul. Świętokrzyska 69-89

Radom

TEATR

Im. S. Żeromskiego — „Krakowiacy i Górale" — W. Bogusławskiego, g. 19.

KINA

„Bałtyk" — „Ziemia faraonów" USA, pan. kol. l. 14, g. 15.30, 17.30, 19.30.

„Przyjaźń" — „Ktoś za drzwiami" — francuski kol. l. 18, g. 15.30 17.30 i 19.30.

„Odeon" — „Porachunki" — ang. kol. l. 18 g. 15.30, 17.30 i 19.30

„Hel" — „Czarny mustang" — USA kol. l. 11, g. 9.30, 11.30, 13.30 „Jankes" — szwedz. l. 16, g. 15.30, 17.45 i 20.

„Walter" — „Pokusa" — włoski, kol. l. 18, g. 16, 18 i 20.

„Mewa" — „Bądź w porcie nocą" — USA pan. kol. l. 14, g. 15.30, 17.30 i 19.30.

DYŻURNE APTEKI: nr 15 plac Konstytucji 5; nr 10 pl. Zwycięstwa 7.

TELEFONY: Straż Pożarna 98 Pogotowie Ratunkowe 99. Pogotowie Gazowe, 224-30. Pogotowie Sieci Elektrycznej 279-33. Komenda MO 251-36. Pogotowie Milicyjne 97.

POSTOJE TAKSÓWEK: ul. Grodzka 229-52. pl. Konstytucji 228-52 Dworzec PKP 268-88, ul. Żwirki i Wigury 418-10.

Skarżysko

KINA

„Wolność" — „Umrzeć z miłości" — franc. kol. l. 16, g. 15.15, 17.30 i 19.45.

„Świt" — „Powrót rewolwerowca" — USA, kol. l. 14, g. 17 i 19

„Metalowiec" — „Love Story" USA, kol. l. 16, g. 17 i 19.

„Związkowiec" — nieczynne.

DYŻURNA APTEKA: nr 48, ul. Armii Ludowej 5.

POSTOJE TAKSÓWEK: Dworzec Główny PKP — 705. osiedle Milica 22-44.

Starachowice

KINA

„Robotnik" — „Ziemia faraonów" — USA, pan. kol. l. 14, g. 15, 17 i 19.

„Star" — „Zmierzch bogów" — włoski, kol. l. 18, g. 17 i 19.15.

DYŻURNA APTEKA: nr 29, ul. Marszałkowska 17.

POSTÓJ TAKSÓWEK: pl. Świerczewskiego — tel. 310.

Ostrowiec

KINA:

„Hutnik" — „Kopciuszek" — NRD kol. l. 12, g. 15.30, 17.30 i 19.30.

„Przodownik" — nieczynne.

„Zorza" — „Ambasadorowie nie mordują" — NRD l. 16, g. 16 i 18

DYŻURNA APTEKA: nr 70, ul. 1 Maja 2.

POGOTOWIE RATUNKOWE: tel. 99.

POSTOJE TAKSÓWEK: tel. 15-73 i 37-92.

RADIO

PROGRAM I

14.00 „Pan inspektor przyszedł" — rep. 14.20 Utwory kompozytorów NRD 15.05—16.00 Godzina dla dziewcząt i chłopców 16.05 Alfa i Omega — magazyn popularnonaukowy 16.30—18.50 Popołudnie z młodością 18.50 Muzyka i Aktualności 19.15 Z księgarskiej lady 19.30 Kupić, nie kupić — posłuchać warto 19.45 Koncert życzeń 20.30 Zespoły regionalne 20.45 Kronika sportowa 21.20 Z księgarskiej lady 21.30 Zespół „Dziewiątka" 22.00 Magazyn studencki 23.15 F. Schubert. XV Kwartet smyczkowy G-dur 0.10—2.55 Program nocny z Gdańska.

PROGRAM II

14.00 Wiadomości 14.05 Turniej muzyczny: Francja—Grecja—Hiszpania. 14.30 Estrada przyjaźni 14.45 Błękitna sztafeta 15.00 Koncert chóru 15.30 Z popularnych suit 16.05 Z najnowszych nagrań — Włochy 16.20 Opera rockowa „Naga" 18.20 Sonda — dźwiękowy magazyn społeczno-ekonomiczny 19.00 Echa dnia 19.30 Odtworzenie koncertu inaugurującego sezon artystyczny Filharmonii Narodowej w Warszawie. ok. 21.23 Muzyka rozrywkowa 22.30 Wiadomości sportowe 22.33 Dziś wieczór gramy 23.20 S. Rachoń zaprasza.

PROGRAM III

15.05 Program dnia 15.10 Album muzyki uniwersalnej 15.30 Radiowa Encyklopedia Kultury 15.55 Z nagrań Wes Montgomery'ego 16.15 A. Vivaldi: Koncert na violę d'amore, ork. smyczkową i basso continuo 16.30 Songi B. Brechta i K. Weilla 17.15 Mój magnetofon 17.40 Studio pod Minerwą 18.00 Muzykalny detektyw 18.45 Tylko po hiszpańsku 19.35 Muzyczna poczta UKF 20.00 Piosenki z miastem w herbie — Chicago 20.25 Ilustrowany Tygodnik Rozrywkowy 21.49 Opera tygodnia, S. Prokofiew: „Wojna i pokój" 22.08 Gwiazda siedmiu wieczorów — „The Animals" 22.15 Trzy kwadranse jazzu 23.05 Koncert dla melomanów 23.50—24.00 Na dobranoc grają „Skaldowie".

PROGRAM LOKALNY

16.43 Omówienie programu. 16.45 Radioreklama 16.50 „W pracy i po pracy" — aud. Redakcji Ekonomiczno-Społecznej. — Handel klientom. — Głos ma radca prawny. — Felieton obserwatora. — Sprawy socjalne załóg. — Śladem naszych interwencji. 18.00 Dziennik Radiowy 18.08 Z jednej płyty: Zespół „Partita".

TELEWIZJA

Dziś

PROGRAM I

15.30 i 23.10 — Politechnika TV — Matematyka „Zbiory" (I)
16.05 i 23.45 — Politechnika TV — Matematyka „Zbiory" (II)
16.35 — Dziennik TV
16.45 — Dla dzieci: „Pora na Telesfora"
17.30 — „Nie tylko dla pań"
17.50 — Andrzej Rosiewicz i Asocjacja „Hagaw"
18.15 — TV Kurier Mazowiecki
18.35 — „Radny w komputerze"
19.05 — Turystyka i wypoczynek
19.20 — Dobranoc
19.30 — Dziennik TV
20.05 — Film dokumentalny prod. amerykańsko - kanadyjskiej z serii „Człowiek i morze". „Seaworld — najbogatsze oceanarium świata".
20.30 — „Kraj" — magazyn społ.-polityczny
21.10 — Teatr Telewizji: Jan Makowiecki i Olgierd Missuna — „Chcę wyjść za mąż", z cyklu: „Proszę wstać — sąd idzie"
22.40 — Dziennik TV

PROGRAM II

16.15 — „W erfurckim zoo"
16.30 — „Start" — film
17.10 — „Gdyby zaułki mogły szeptać" — film
17.30 — „Trzecie pokolenie" — film
18.10 — „Na szlakach turystycznych NRD — film
18.55 — „Królewska komedyjka" — reportaż filmowy
19.10 — „Serenada czyścicieli okien"
19.20 — Dobranoc
19.30 — Dziennik Telewizyjny
20.05 — „Effi Briest" — fab. film NRD
22.00 — „Popularne melodie NRD".
23.10 — Język angielski dla techników — I lekcja

OGŁOSZENIA DROBNE

MARTULA Jerzy (zam. Falencice, pow. Białobrzegi) zgubił dowód rejestracyjny motocykla nr CG-1572 wydany przez Wydział Komunikacji w Białobrzegach. 9054-R

KĄCKI Aleksander (zam. Sarnów koło Zwolenia) zgubił dowód rejestracyjny samochodu „warszawa" nr CR-5398 wydany przez Wydział Komunikacji w Zwoleniu. 9052-R.

ŻARNOWSKA Elżbieta i Żarnowski Kazimierz (zam. Radom) zgubili legitymacje służbowe nr 461290, 273837 wydane przez DOKP w Poznaniu. 9053-R.

MISZTAL Barbara (zam. Radom) zgubiła legitymację szkolną nr 1106 wydaną przez Technikum Telekomunikacyjne w Radomiu. 9051-R

JARZĄBEK Maria (zam. Kielce, Wiosenna 2 m 17) zgubiła zaświadczenie do biletu miesięcznego PKS, na trasę: Kielce — Micigózd. 98738-g

---

RADOMSKIE PRZEDSIĘBIORSTWO BUDOWY PIECÓW PRZEMYSŁOWYCH W RADOMIU, ul. TORUŃSKA 12
ogłasza dodatkowe zapisy do klasy I o specjalności:

MURARZ PIECÓW PRZEMYSŁOWYCH

Zainteresowani winni zgłaszać się w budynku Zasadniczej Szkoły Zawodowej im. Kwiatkowskiego w Końskich, ul. Warsztatowa nr 2, **w terminie do dnia 7 października 1972 r.**

Wynagrodzenie wg stawki przewidzianej dla uczniów:
w I roku nauki 420 zł miesięcznie
w II roku nauki 500 zł miesięcznie

Praktyka uczniowska na budowach prowadzonych przez przedsiębiorstwo w obrębie województwa kieleckiego i warszawskiego.

Uczniowie przyjmowani są do szkoły bez egzaminów wstępnych.

Kandydaci winni złożyć w sekretariacie szkoły następujące dokumenty:
— świadectwo ukończenia szkoły podstawowej,
— życiorys.

Termin rozpoczęcia nauki — **dnia 9 października 1972 r.** Uczniom zamiejscowym zapewniamy zakwaterowanie w internacie. 3675-k

PRZETARGI

Wojewódzki Ośrodek Sportu, Turystyki i Wypoczynku „Łysogóry" w Kielcach — **ogłasza przetarg nieograniczony** na wykonanie z materiałów wykonawcy 45 sztuk dwuosobowych orczyków, typowych, do wyciągu narciarskiego typu WNTS. Termin wykonania — grudzień br. W przetargu mogą brać udział przedsiębiorstwa państwowe, spółdzielcze oraz prywatne, pod warunkiem wpłacenia na nasze konto w NBP II OM Kielce, nr 550-96, 70-799 wadium w wysokości 10 proc. wartości kosztorysowej robót, tj. 27.000 zł. Oferty należy składać w dziale eksploatacji do dnia 19 października 1972 r. Przetarg odbędzie się dnia 20 października 1972 r., w dziale eksploatacji WOSTiW (kryta pływalnia, II piętro). Zastrzega się prawo wyboru oferenta. 922-k

Prezydium Powiatowej Rady Narodowej — Powiatowy Zarząd Dróg Lokalnych w Staszowie — **ogłasza przetarg nieograniczony** na wykonanie robót ziemnych przy budowie drogi dojazdowej Korytnica do zbiornika wodnego w Chańczy, na długości 2 km, ilość robót ziemnych 15 tys. m sześc. W przetargu mogą brać udział przedsiębiorstwa państwowe, spółdzielcze i osoby prywatne. Oferty należy składać do dnia 10 października 1972 r. w dziale ekonomicznym PZDL w Staszowie, przy ul. Stodolnej 54. Do ofert należy dołączyć wypełniony kosztorys. Dokumentacja techniczna do wglądu oraz ślepe kosztorysy znajdują się w dziale technicznym tut. PZDL, codziennie, w godzinach od 8 do 14. Otwarcie ofert nastąpi w dniu 17 października 1972 r. o godz. 11. Zastrzegamy sobie prawo wyboru oferenta. 921-k

Państwowy Dom Dziecka w Skarżysku-Kam., **ogłasza drugi nieograniczony przetarg** na sprzedaż samochodu marki „nysa", typ 501, cena wywoławcza wynosi 10 tys. zł. Przetarg odbędzie się w budynku Państwowego Domu Dziecka przy ul. Moniuszki nr 17 w Skarżysku-Kam. o godz. 9, po upływie 14 dni od ukazania się ogłoszenia. Przystępujący do przetargu winni w przeddzień złożyć wadium w wysokości 10 proc. ceny wywoławczej. Oferty należy składać w Państwowym Domu Dziecka, w godzinach 8—15. Ogłaszający przetarg zastrzega sobie prawo wyboru oferenta. 919-k

POSZUKIWANIE PRACOWNIKÓW

Zakłady Precyzyjne „Iskra" w Kielcach, ul. Mielczarskiego 45 przyjmą natychmiast **kilkudziesięciu mężczyzn** do pracy w nowo uruchomionym wydziale produkcji łożysk. Praca przy obsłudze wysoko zautomatyzowanych i nowoczesnych urządzeń. Reflektujemy na pracowników ze znajomością zasad obróbki skrawaniem tj. techników, mechaników, tokarzy, szlifierzy, ślusarzy. Chętnie przyjmiemy również mężczyzn do przyuczenia w zakresie produkcji łożysk, którzy chcieliby specjalizować się w tej branży, a posiadają inne zawody lub też nie posiadają żadnego zawodu. Zakład nie dysponuje hotelem robotniczym. Oczekujemy na poważne oferty. Zainteresowani powinni zgłaszać się osobiście, listownie lub telefonicznie do działu szkolenia i spraw osobowych, Kielce, ul. Mielczarskiego 45, telefon 82-41, wewn. 142, w godz. 7—12. 909-k

Przedsiębiorstwo Budowy Kopalń Surowców Chemicznych „Budokop" w Radomiu przyjmie natychmiast do pracy w zarządzie przedsiębiorstwa oraz na budowach w terenie: **inżynierów budowlanych posiadających uprawnienia budowlane; techników budowlanych posiadających uprawnienia budowlane.** Dla w.w. istnieje możliwość uzyskania wynagrodzenia specjalnego oraz po nienagannym przepracowaniu 1 roku na budowach krajowych, możliwe jest zatrudnienie na budowach zagranicznych. Szczegółowych informacji udziela dział kadr i szkolenia zawodowego zarządu przedsiębiorstwa w Radomiu, ul. Wolność 8. 815-k

---

Dnia 5 października 1972 r. zmarł nagle

Mgr TADEUSZ ZIĘTARSKI

z Buska-Zdroju

— o czym z głębokim żalem zawiadamiają

ŻONA, CÓRKA i SYN

98739-g

http://sbc.wbp.kielce.pl

Szwedzka statystyka przestępczości

SZTOKHOLM. Jak podała szwedzka agencja prasowa „TT", liczba popełnionych w Szwecji w 1971 roku przestępstw wzrosła w porównaniu z rokiem 1970 o 10 proc. W 1970 roku statystyki policyjne zanotowały ogółem 607.263 przestępstwa, zaś w 1971 roku — 673.460. W przestępczości przoduje Sztokholm, w którym popełniono w przeliczeniu na 1000 mieszkańców 167,8 przestępstw, na drugim miejscu Malmoe — 136,7 przestępstw. Wskaźnik dla portowego miasta Goeteborga wynosił 117. Najspokojniejsze okazało się miasteczko Malung, gdzie na 1000 mieszkańców dokonano w ubiegłym roku zaledwie 27,5 przestępstw.

300 milionów kalek na świecie

NOWY JORK PAP. David Morse, były dyrektor generalny światowej organizacji pracy w Genewie, oświadczył w środę wieczorem, że na świecie istnieje około 300 milionów osób dotkniętych kalectwem czyli około 9 proc. całej ludności świata. D. Morse zaproponował, aby ONZ opracowała program pomocy dla tych osób.

Nieznane zwierzę

PARYŻ PAP. W miejscowości Antibes na Lazurowym Wybrzeżu pojmano zwierzę, które wprawiło w zakłopotanie najwybitniejszych specjalistów-zoologów: nie udało się określić, co to jest za zwierzę, do jakiego gatunku należy.

Zwierzę to wygląda jak kula pokryta futrem, waży około 15 kg. Sądzono z początku, iż jest to bóbr potem, że szczur piżmowy, lub wydra. Jednak szczegóły jego budowy nie odpowiadają żadnemu z tych zwierząt.

Badania niezwykłego zwierzęcia trwają.

Piechur — rekordzista

Swego rodzaju rekord świata ustanowił 52-letni Kanadyjczyk — P. Latulippe. W ciągu 4 dni przeszedł dystans 482,7 km. Poprzedni najlepszy wynik, należący także do Latulippe, był o 40 km gorszy.

P. Latulippe podjął próbę na stadionie wojskowym Petawawa. W ciągu tych 4 dni odżywiał się tylko bulionem i syropami.

PARYŻ. W Wietnamie południowym nie ustają zacięte walki w rejonie sajgońskim. W nocy z czwartku na piątek amerykańskie superfortece „B-52" przeprowadziły wokół Sajgonu najcięższe od przeszło 3 lat bombardowania terenów opanowanych przez siły wyzwoleńcze.

LONDYN. W Irlandii Północnej utrzymuje się silne napięcie. W nocy z czwartku na piątek nastąpiła w centrum Belfastu przed jednym z barów eksplozja. W jej rezultacie jedna osoba zginęła, a 11 odniosło rany.

KAIR. Dziś w godzinach przedpołudniowych wznowiona zostanie sesja rady prezydenckiej federacji trzech państw arabskich: Egiptu, Syrii i Libii. Oprócz spraw związanych z rozwojem federacji mają być także omawiane stosunki między innymi krajami arabskimi, w tym spór Jemenu północnego z Jemenem południowym.

agencje informują:

OSLO. Norweski premier, Trygve Bratteli w przemówieniu, jakie wygłosi dziś w parlamencie, uzasadni dymisję swego rządu. Jest ona wynikiem referendum, w którym społeczeństwo wypowiedziało się przeciwko przystąpieniu tego kraju do Wspólnego Rynku.

LONDYN. Pałac Buckingham ogłosił, że królowa brytyjska Elżbieta II złoży w dniach 17—21 października wizytę w Jugosławii. Królowej towarzyszyć będą książę Filip i księżniczka Anna.

LONDYN. Brytyjsko-islandzkie rozmowy wstępne w sprawie uregulowania „wojny dorszowej" rozpoczęły się w czwartek w Reykjawiku.

TOKIO. Ponad 800 oceanologów z 40 krajów świata rozpoczęło w Tokio drugą międzynarodową konferencję poświęconą ochronie zasobów oceanów.

WASZYNGTON. Na konferencji prasowej w Waszyngtonie prezydent Nixon oświadczył, że bombardowania DRW i blokada portów tego kraju będą kontynuowane aż do chwili osiągnięcia porozumienia przy stole rokowań.

Ostatni dzień wizyty Edwarda Gierka we Francji

DOKOŃCZENIE ZE STR. 1

chard. Ze strony polskiej obecny był minister handlu zagranicznego **Tadeusz Olechowski.**

W Velizy-2 Edward Gierek wraz z małżonką zwiedził najpierw typowe 3-pokojowe mieszkanie w jednym z bloków, a następnie wielki regionalny ośrodek handlowy. Plan rozwoju regionu podparyskiego przewiduje stworzenie 17 dużych ośrodków handlowych wokół stolicy. Jednym z nich jest właśnie Velizy-2, usytuowany na obszarze 18 ha.

PARYŻ PAP. W czwartek w godzinach południowych w siedzibie francuskiego Ministerstwa Gospodarki i Finansów podpisany został przez wicepremiera, przewodniczącego Komisji Planowania PRL, **Mieczysława Jagielskiego** i ministra gospodarki i finansów Francji — **Valerego Giscarda d'Estainga**, układ o rozwoju współpracy gospodarczej, przemysłowej, naukowej i technicznej między rządem Polskiej Rzeczypospolitej Ludowej a rządem Republiki Francuskiej. Układ ten zawarty na 10 lat przewiduje powołanie międzyrządowej komisji do spraw polsko-francuskiej współpracy gospodarczej, która czuwać będzie nad jego realizacją.

Układ przewiduje, że rządy Polski i Francji dla dalszego ułatwienia rozwoju i umocnienia współpracy gospodarczej, przemysłowej, naukowej i technicznej kontynuować będą wysiłki zmierzające do tworzenia korzystnych warunków dla dynamicznego i harmonijnego rozwoju tej współpracy. Wszystkie kroki w tym względzie będą podejmowane w duchu najbardziej liberalnym. Układ przewiduje również stworzenie w ramach wieloletnich planów obu krajów ułatwień dla przedsiębiorstw i organizacji obu stron w celu rozszerzenia współpracy w wyżej wymienionych dziedzinach.

Przedmiotem szczególnego zainteresowania będą: przemysł maszynowy i elektrotechniczny (zwłaszcza obrabiarki i maszyny tekstylne, transport, aparatura precyzyjna), hutnictwo, metalurgia, przemysł wydobywczy (zwłaszcza węgiel i metale nieżelazne), przemysł tekstylny i spożywczy oraz chemiczny, elektronika, informatyka, telekomunikacja, budownictwo, przemysł stoczniowy i wyposażenia okrętowego.

Układ przewiduje także, że rządy obu krajów dążyć będą do rozwijania współpracy w dziedzinie rolnictwa, w szczególności na drodze intensyfikacji kontaktów między instytucjami naukowymi i ośrodkami technicznymi.

W czwartek najważniejszym punktem programu wizyty I sekretarza KC PZPR, **Edwarda Gierka** była jego rozmowa w cztery oczy z prezydentem **Georgesem Pompidou.** Obaj przywódcy omówili najważniejsze problemy gospodarcze i polityczne.

Po południu odbyło się plenarne posiedzenie robocze z udziałem **Edwarda Gierka, Georgesa Pompidou,** premiera **Messmera** i wielu ministrów polskich i francuskich.

Następnie Edward Gierek spotkał się w gmachu ambasady PRL w Paryżu z przedstawicielami prasy francuskiej i dziennikarzami polskimi relacjonującymi wizytę.

Wieczorem ambasador PRL we Francji **Emil Wojtaszek** wydał w gmachu ambasady przyjęcie z okazji wizyty I sekretarza naszej partii. W przyjęciu uczestniczył prezydent Pompidou z małżonką i przedstawiciele świata politycznego i naukowego oraz kół gospodarczych.

W gmachu ambasady PRL odbyło się również spotkanie Edwarda Gierka z kierownictwem Francuskiej Partii Komunistycznej.

* ★ *

PARYŻ PAP. Wizyta I sekretarza KC PZPR, Edwarda Gierka we Francji dobiega końca. Najważniejszym wydarzeniem dnia dzisiejszego będzie podpisanie deklaracji polsko-francuskiej w Pałacu Elizejskim. Uroczystość została zapowiedziana na godz. 15. Pod dokumentem podpisy złożą Edward Gierek i prezydent, Georges Pompidou.

W godzinach rannych Edward Gierek przybył na cmentarz Pere Lachaise, gdzie złożył wiązanki kwiatów na grobach Chopina i Wróblewskiego, przy Murze Komunardów, na grobie Thoreza i pod pomnikiem oświęcimskim. W tym samym czasie wicemarszałek Sejmu PRL, przewodnicząca Towarzystwa Przyjaźni Polsko-Francuskiej, Halina Skibniewska oraz minister do spraw kombatantów, Mieczysław Grudzień udali się do Colombey, gdzie złożyli wieniec na grobie generała de Gaulle'a.

O godz. 15.30 w Pałacu Elizejskim odbędzie się ceremonia pożegnania Edwarda Gierka, a o godzinie 16.15 nastąpi odlot do Warszawy.

Hitchcock „stracił" głowę

Znany amerykański reżyser filmów grozy, Alfred Hitchcock sam stracił głowę podczas kręcenia kolejnego filmu „Szal". Anonimowy „morderca" — zbieracz pamiątek uciął głowę z... manekina przedstawiającego Hitchcocka wykorzystywanego do kręcenia filmu w studio Uniwersal w Hollywood. Żywy Hitchcock (z prawej) stwierdził ze swoistym poczuciem humoru: „Myślę, że złodziej wyszedł z moją głową pod pachą w najlepszym stylu Anny Boleyn".

CAF — AP — telefoto

Źle się czuł na wolności

MEKSYK. Jedną z sensacji Santiago, stolicy Chile, była ostatnio ucieczka z więzienia dziewięciu pensjonariuszy, którzy w ciągu kilku miesięcy zdołali zrobić 18-metrowej długości przekop pod murami tej budowli. Kilka godzin po ucieczce, do bramy więziennej zastukał jeden z uciekinierów. Przywiedziony przed oblicze dyrektora, tłumaczył się, iż do ucieczki został zmuszony przez swych kolegów.

Helsinki „toną" we wrakach samochodów

HELSINKI. Jak podaje dziennik „Hufvudstadsbladet", przed władzami miejskimi stolicy Finlandii stanął poważny problem: co czynić z tysiącami wraków zużytych samochodów, pozostawianych przez właścicieli na ulicach miasta. Według przedwojennego prawa bezpańskie samochody powinny być usuwane z miejsc, na których je porzucono i transportowane na specjalny plac, gdzie mają pozostawać do czasu, aż zgłosi się po nie właściciel. Nie wolno ich niszczyć. Prawo to spowodowało, że na placu parkingowym znajduje się obecnie przeszło 1800 bezpańskich samochodów — a jak twierdzi policja — na ulicach miasta stoi jeszcze około 1000 samochodów, które trzeba będzie usunąć. Na placu Tattarmosen, dokąd odprowadza się porzucone wozy, nie ma już miejsca. Helsinki „toną" we wrakach i bezpańskich wozach i powstała pilna konieczność zmiany przepisów w sensie umożliwienia zużycia wraków na złom.

Krok pierwszy i następne?

Wtorkowa uroczystość wymiany dokumentów ratyfikacyjnych układu ZSRR—USA o ograniczeniu systemów obrony przeciwrakietowej, a także dokumentów dotyczących tymczasowego porozumienia o niektórych środkach w zakresie ograniczenia strategicznych zbrojeń ofensywnych, stanowiła — co zgodnie podkreślali przedstawiciele obu mocarstw, uczestniczący w ceremonii — pierwszy krok na długiej jeszcze drodze do całkowitego ograniczenia wyścigu zbrojeń.

Stanowiła ona jednocześnie finalizację pierwszej rundy rozmów SALT, przypieczętowanie czterech lat trudnych i skomplikowanych rokowań między Związkiem Radzieckim a Stanami Zjednoczonymi, a zarazem otwarcie drogi do dalszych porozumień w ramach rozpoczynającej się pod koniec bieżącego roku II rundy rokowań SALT. Ten element pogłębienia i rozszerzenia porozumień w sprawie ograniczenia strategicznych zbrojeń ofensywnych był znamiennym akcentem przemówień ministra A. Gromyki i prezydenta R. Nixona w Białym Domu.

„Mimo że porozumienia te mają kolosalne znaczenie już dzisiaj — oświadczył prezydent Nixon — to przecież pozostało jeszcze niemało rodzajów broni jądrowej, których porozumienia moskiewskie nie obejmują, i choćby dlatego powinniśmy przejść od tego pierwszego kroku do żywotnie ważnego kroku następnego, kiedy to zajmiemy się wszystkimi rodzajami ofensywnej broni jądrowej".

Nie można jednak sprawy ograniczenia zbrojeń strategicznych izolować od całokształtu coraz żywszych, i co ważniejsze, coraz owocniejszych stosunków dwustronnych pomiędzy ZSRR i Stanami Zjednoczonymi. Tematyka i zakres rozmów przeprowadzonych przez radzieckiego ministra spraw zagranicznych i prezydenta Nixona w poniedziałek i we wtorek w rezydencji w Camp David — które objęły kwestie wojny w Wietnamie, sytuację na Bliskim Wschodzie, zwołanie europejskiej konferencji bezpieczeństwa i współpracy, problemy wzajemnej redukcji sił zbrojnych w Europie środkowej — wszystko to zdaje się potwierdzać, nadzieje ludzkości na dokonanie przez oba mocarstwa dalszych kroków na drodze zmniejszenia napięcia na naszym globie oraz zwiększenia szans na przywrócenie i utrzymanie pokoju.

Echo 156 zł, roczna — 312.

http://sbc.wbp.kielce.pl

Wysokie odznaczenia dla radzieckich olimpijczyków

Za wkład w rozwój masowej kultury fizycznej i sukcesy na XX Igrzyskach Olimpijskich w Monachium, wielu radzieckich olimpijczyków otrzymało wysokie odznaczenia państwowe. Orderem Lenina odznaczeni zostali: Wasilij Aleksiejew, Walery Borzow, Aleksander Miedwied, Ludmiła Pinajewa, Anatolij Roszczin i Wiktor Saniejew.

Ponadto 20 radzieckich olimpijczyków otrzymało ordery Czerwonego Sztandaru Pracy.

SHL nadal na czele ligi juniorów

Ostatnia runda rozgrywek o mistrzostwo kieleckiej ligi juniorów przyniosła tylko cztery spotkania, w których dwukrotnie fetowali zwycięstwo goście: SHL Kielce w meczu z Prochem Pionki rozegranym w Pionkach, a zakończonym zwycięstwem kielczan 2:1 (2:0). Również Granat Skarżysko na wyjeździe w Jędrzejowie pokonał miejscowy Naprzód 5:2 (4:0). W pozostałych meczach Orlicz Suchedniów pokonał Stal Końskie 3:0 (1:0), a Czarni Radom zremisowali na własnym boisku z ostrowieckim KSZO 0:0.

Dwa spotkania przewidziane na ostatnią niedzielę: Błękitni Kielce — Broń Radom oraz Radomiak — Star zostały odłożone i odbędą się w innych terminach.

Po ostatniej rundzie tabela ligi okręgowej juniorów przedstawia się następująco:

1.	SHL	8	13	25:12
2.	KSZO	8	9	29:9
3.	Star	6	9	17:6
4.	Czarni	8	9	16:12
5.	Orlicz	8	9	25:22
6.	Błękitni	6	8	8:4
7.	Stal	7	7	13:14
8.	Radomiak	5	6	14:5
9.	Granat	6	6	14:11
10.	Broń	7	6	7:8
11.	Proch	8	2	10:33
12.	Naprzód	7	0	5:36

Poza wyżej wymienionymi, nie odbyły się jeszcze zaległe spotkania Broń — Radomiak oraz Granat — Radomiak.

SHL zdobył czteropunktową przewagę, ale musi się liczyć z tym, że Star rozegrał tylko sześć spotkań z ma szanse zrównania się punktami z przodownikiem tabeli. (sz)

sport

Radom najsilniejszym ośrodkiem siatkarskim Kielecczyzny

Po ostatnim zebraniu OZPS, z udziałem przedstawicieli klubów, ustalono terminy i system rozgrywek w lidze okręgowej kobiet i mężczyzn oraz juniorek i juniorów.

Rozgrywki mistrzowskie tegorocznej edycji, inaugurują siatkarze **Prochu** Pionki, którzy już **21—22 października** goszczą zespół **KSZO** Ostrowiec. W tym terminie odbędzie się tylko jedno spotkanie ligi okręgowej mężczyzn. Pełna kolejka spotkań (4 mecze) odbędzie się **4—5 listopada br.** Mecze rozgrywane będą systemem „każdy z każdym", mecz i rewanż (sobota—niedziela) w dwóch rundach. Czyli w dwurundowym cyklu rozgrywek te same drużyny spotykają się ze sobą cztery razy (dwa razy u siebie i dwa razy na wyjeździe). Ostatecznie liga okręgowa liczy 8 zespołów: **Proch** Pionki, **Czarni** Radom, **KSZO** Ostrowiec, **MZKS** Kozienice, **Pogoń** Staszów, **Wisła** Sandomierz, **AZS** Kielce i **MZKS Opoczno**. Koniec pierwszej rundy 15—16 grudnia, natomiast termin drugiej rundy od 13—14 stycznia do 24—25 lutego 1973 roku.

Identyczne, jak w lidze okręgowej mężczyzn, obowiązują zasady rozgrywek drużyn kobiecych. W wyniku połączenia z dotychczasowymi zespołami A klasy, liga okręgowa liczy 8 drużyn: **Broń, Budowlani, Start i Radomka** (wszystkie z Radomia), **Lechia** i **AZS WSN** Kielce, **Skórzani** Skarżysko oraz **LZS Mokoszyn**. Pierwsza kolejka spotkań 4—5 listopada, a zakończenie I rundy 16—17 grudnia br. Druga runda jak u mężczyzn.

Równocześnie odbywać się będą mistrzostwa okręgu juniorów, do których akces zgłosiło 8 drużyn: Dwa zespoły młodzieżowe zgłosili **Skórzani** ze Skarżyska, co jest wynikiem właściwej pracy tego klubu z rezerwami drugoligowego zespołu. Ze Skarżyska startuje także drużyna **MKS „Kamienna"**. Także trzy młodzieżowe zespoły w lidze juniorów ma Radom. Są to drużyny **Czarnych, MKS „Orlęta" i SKS „Technik"**. Poza tym w rozgrywkach juniorów biorą udział zespoły **Prochu i KSZO.**

Juniorzy, w odróżnieniu od seniorów, rozgrywać będą pojedyncze mecze i tylko w niedzielę. Pierwsze cztery spotkania odbędą się **22 bm: Proch — KSZO, Czarni — Orlęta, Technik — Skórzani I** oraz **Skórzani II — Kamienna.** Terminy spotkań I i II rundy jak w lidze okręgowej.

W mistrzostwach województwa juniorek uczestniczy 6 drużyn. I tym razem dominuje Radom, który reprezentowany jest aż przez 3 zespoły miejscowych klubów: **Budowlanych, Broni** i **Startu.** Poza tym grają: **Proch** Pionki, **KSZO** Ostrowiec i **MKS Skarżysko.**

Dziewczęta grają także spotkania pojedyncze i tylko w niedzielę. Pierwsze mecze 22 bm.: Budowlani — Broń, KSZO — MKS Skarżysko, Proch — Start. Spotkania juniorek odbywać się będą co dwa tygodnie.

Z tego porównania wynika, że najsilniejszym ośrodkiem siatkarskim w naszym województwie i to od lat jest **Radom.** Dobrą pracę z młodzieżą prowadzą **Skórzani w Skarżysku,** a po oddaniu do użytku nowej hali sportowej w **Pionkach** — także **Proch.** Również ostrowiecki **KSZO,** poza drużynami męskimi, zaczyna rozwijać siatkówkę kobiecą. Jedynie **Kielce** pozostają na szarym końcu, choć zaczyna się ożywiać miejscowe środowisko akademickie. Szczególnie z siatkarzami AZS WSI wiąże się nadzieje na nawiązanie do dobrych tradycji tej dyscypliny sportu w stolicy województwa. Ale to już oddzielny temat.

L. BUREK

Kieleckie rozmaitości piłkarskie

● W tabeli rozgrywek o mistrzostwo klasy A grupy kieleckiej nastąpi zmiana. Dwa punkty więcej należy dopisać Spójni Włoszczowa, gdyż wydział gier KOZPN przyznał tej drużynie walkowerem 3:0 i 2 punkty za wstawienie do gry w meczu Nida—Spójnia nieuprawnionego zawodnika przez KS Nida. W sprawie tej Spójnia składała uzasadniony protest.

● Przed kilkoma dniami nastąpiła zmiana na stanowisku przewodniczącego wydziału sędziowskiego KOZPN. Nowym prezesem organizacji sędziowskiej został długoletni i zasłużony działacz, b. sędzia ligowy — Czesław Nawrocki.

● W ramach imprez z okazji miesiąca młodego piłkarza Star Starachowice, zorganizował tradycyjny turniej piłkarski o puchar prezesa KS Star, w którym udział wzięły zespoły piłkarskie trzech miast znad Kamiennej: Skarżyska (Granat), Starachowic (Star) oraz Ostrowca (KSZO). Puchar zdobył zespół z Ostrowca. Działacze Staru przeprowadzili też akcję zdobywania odznak młodzieżowych PZPN, podczas której próby zaliczyło 9 zawodników na odznakę złota, 39 — na odznakę srebrną oraz 14 na brązową. Z przyjemnością odnotowujemy fakt dobrej roboty z młodzieżą.

● Juniorzy Błękitnych w pierwszym meczu półfinałowym o mistrzostwo gwardyjskiego pionu sportowego MSW, spotkali się w Olsztynie z miejscową Gwardią, ulegając gospodarzom po zaciętej walce 0:2. Rewanż odbędzie się w środę, dnia 11 października (godz. 14) na stadionie Błękitnych. Piłkarze kieleccy, aby zakwalifikować się do finału, muszą wygrać z drużyną olsztyńską co najmniej 3:0. Regulamin przewiduje, że bramki zdobyte na wyjeździe liczą się podwójnie.

● Jeden z czołowych piłkarzy radomskiej Broni — Wiesław Rogowski, który po kilkuletnim pobycie w Warmii Olsztyn wrócił do rodzinnego miasta i od 1968 gra w Broni, zwrócił się do zarządu klubu o skreślenie go z dniem 1 bm. z listy zawodników sekcji piłki nożnej, co jest równoznaczne z jednoroczną karencją. Rogowski liczy 30 lat.

(sz)

Piłka ręczna

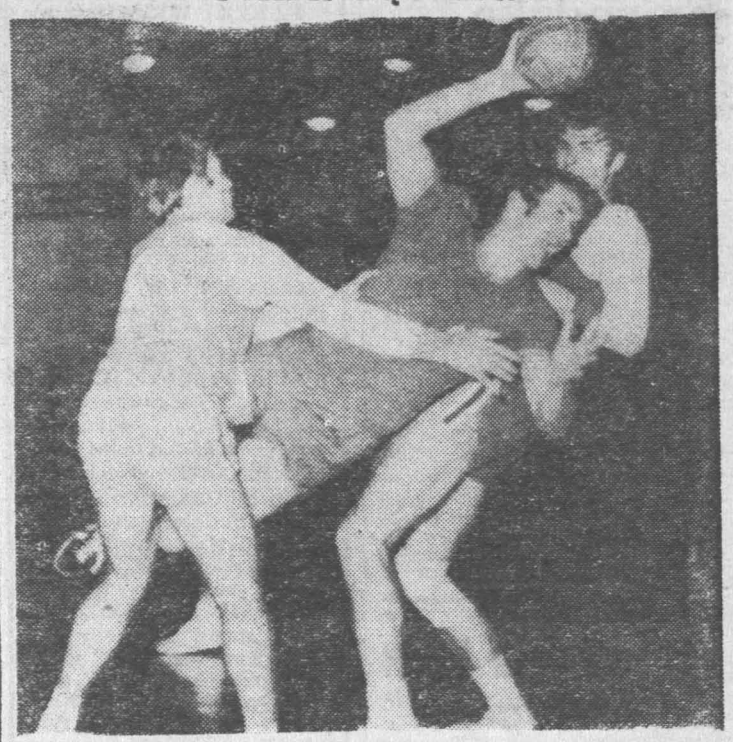

W drugim dniu turnieju piłki ręcznej mężczyzn o Puchar CRZZ, Pogoń Szczecin po wyrównanym pojedynku przegrała z Pogonią Zabrze 21:24 (11:12). W drugim spotkaniu Anilana Łódź pokonała Spartę Katowice 31:22 (13:13).

Po dwóch dniach turnieju prowadzi Anilana Łódź (bez porażki).

* ★ *

W drugim dniu spartakiady gwardyjskiej w piłce ręcznej mężczyzn padły następujące rozstrzygnięcia: Dinamo (Rumunia) — Ruda Hvezda (CSRS) 18:17 (13:5), Polska — Dynamo (NRD) 16:19 (9:10), Lewski Spartak — Dosza (Węgry) 13:16 (8:10).

„Moskwa zaprasza"

„Moskwa zaprasza" — to tytuł nowej książki, która ukazała się na półkach księgarskich w Moskwie. Zapoznaje ona czytelników z zabytkami, muzeami, teatrami a przede wszystkim stadionami sportowymi stolicy ZSRR.

Książka, wydana w języku rosyjskim i angielskim, mówi o przygotowaniu do Igrzysk Olimpijskich w 1980 roku. Warto przypomnieć, że stolica ZSRR ma 70 stadionów, 6 hal sportowych i 26 basenów.

W Skopje

Zwycięstwo szachistek i remis szachistów

SKOPJE PAP. W VIII rundzie rozgrywanej w Skopje szachowej olimpiady mężczyzn Polacy zremisowali w kolejnym meczu finału „A" z NRD 2:2. Schmidt odniósł zwycięstwo nad Uhlmannem, Bednarski przegrał z Malichem, a partie Pytel—Liebert i Filipowicz—Vogt przyniosły remis.

Przed dogrywkami rozstrzygnięcie padło jedynie jeszcze w spotkaniu Rumunia — Jugosławia, które przyniosło także remis. W spotkaniu ZSRR ze Szwajcarią wszystkie cztery partie dadzą rozstrzygnięcie dopiero w dogrywkach.

W drugiej rundzie finału „B" szachistek, Polki pokonały Jugosławię 1,5:0,5 pkt. Orońska wygrała z Jovanović, a Litmanowicz zremisowała z byłą reprezentanką Polski Konarkowską—Sokolov.

Rekord świata w chodzie

Radziecki chodziarz, srebrny medalista na dystansie 50 km w Monachium — **Wieniamin Sołdatenko** ustanowił rekord świata w chodzie na tym dystansie — 4:03.42,6 godz. Dotychczasowy rekord należał do Petera Selzera (NRD) i wynosił 4:04.19,8 godz.

Sprintem...

● W czwartek na hipodromie w Białym Borze rozpoczęły się mistrzostwa Polski we wszechstronnym ujeżdżaniu konia. W pierwszym dniu rozpoczęto próby ujeżdżania koni. W klasie mistrzowskiej prowadzi olimpijczyk Jan Skoczylas na koniu Cyriak przed Wojciechem Mickunasem na koniu Armator.

● W Centrum Wyszkolenia Lotniczego w Lesznie Wielkopolskim rozpoczęły się samolotowe mistrzostwa Polski, rajdowo-nawigacyjne. Bierze w nich udział ponad 30 załóg startujących na samolotach polskiej produkcji m.in. „gawronach", „wilgach" i „biesach".

● W rewanżowym, międzynarodowym spotkaniu hokeiści KTH Krynica ponownie przegrali z TVJ (Poprad) 3:4 (0:1, 2:1, 1:2).

● W Bolonii rozegrano tradycyjny kolarski wyścig „Emilia" na okrężnej trasie długości 220 km. Pierwsze miejsce zajął Eddy Merckx (Belgia), który jest pierwszym zagranicznym zwycięzcą w tej imprezie. Merckx uzyskując wynik 5:15,44 godz. (40,909 km na godz.), wyprzedził na finiszu Hiszpana Santiago Lazcano, który miał taki sam czas. Trzecie miejsce zajął Felice Gimondi (Włochy) z czasem gorszym o 1,10 min.

● Do Bukaresztu przybyła tenisowa reprezentacja USA, która w dniach 13—15 bm. rozegra finałowy mecz o Puchar Davisa z drużyną Rumunii. Czołowy gracz amerykański, S. Smith oświadczył: „Układ sił jest tak wyrównany, że nie sposób przewidzieć jaki będzie końcowy rezultat". Reprezentant Rumunii, Ilie Nastase powiedział dziennikarzom: „Mecz będzie bardzo trudny dla nas, chociaż po raz pierwszy mamy realną szansę zwycięstwa. Stan Smith jest naszym najgroźniejszym przeciwnikiem. To zawodnik, który opanował wszystkie tajniki gry w tenisa".

http://sbc.wbp.kielce.pl