Szurkowski utrzymał żółtą koszulkę

Kolarze finiszują w Brnie

...y etap XXVI Wyścigu ...rowadzący z Nehvisd ...bic, długości 90 km, ...się sukcesem repre- ... ZSRR — *Lichaczewa.* ... przyjechała razem du ... kolarzy, a z Polaków ...finiszował *Lucjan Lis,* ...c czwartą lokatę. W ...jach — indywidualnej ...wej nie nastąpiły więk ...y. Nadal w żółtej ko- ...era i błękitnych try- ...espołowych przodowni- ...wyścigu jadą — *Ryszard* ...ki i ekipa ZSRR.

...I etapu: 1. *Lichaczew* ...51.09, 2. *Bartoniceк* ...Prchal CSRS, 4. *LIS,* ...Belgia, 6. *Matousek* ...Nielubin ZSRR, 8. ...Włochy, 9. *Vasile* ...10. *Danguillaume* ...11. SZURKOWSKI, 12 ...MAREK. *Na 13 miejscu* ...wana *została grupa* ...66 *zawodników, wśród* ...Krzeszowiec, *Nowicki i* ... — *wszyscy w tym sa-* ...*mie co zwycięzca.*

...wo: 1. ZSRR 5.32,52, 2. ...32,56, 3. Belgia 5.33,22, ...LSKA 5.33,24, 5 Anglia ...NRD 5.33,26.

...trasie z Pardubic do ...ości 135 km, rozegra- ...nie drugi etap. Znaj- ...na nim dwa lotne fini- sze w Nasavrky (23 km od startu) i Zdarze (60 km).

DOKOŃCZENIE NA STR. 8

Cena 1 zł

Echo dnia

KIELCE

Nr 113 (441) Piątek, 11 maja 1973 r. Rok III

Sekretarz generalny KC KPZR – L. Breżniew przybył z przyjacielską wizytą do Polski

W dniu dzisiejszym, w godzinach porannych na zaproszenie Komitetu Centralnego Polskiej Zjednoczonej Partii Robotniczej, Rady Państwa i Rady Ministrów Polskiej Rzeczypospolitej Ludowej przybył do Polski z przyjacielską wizytą sekretarz generalny Komitetu Centralnego Komunistycznej Partii Związku Radzieckiego — **Leonid Breżniew.**

* * *

Na łamach wczorajszej „Prawdy" i „Sowietskoj Rossiji" oraz w dziennikach „Izwiestia" i „Wieczierniaja Moskwa" na pierwszych kolumnach ukazał się komunikat zapowiadający przyjacielską wizytę sekretarza generalnego KC KPZR – **Leonida Breżniewa** w Polsce.

Czwartkowe „Izwiestia" opublikowały komentarz warszawskich korespondentów N. Jermołowicza i N. Nowikowa pt. „Braterskie więzi". Zacieśniają się nieustannie więzi przyjaźni między narodami polskim i radzieckim – piszą autorzy. Nasze narody kroczą pod sztandarem socjalizmu i komunizmu, jak dwaj bracia, zespoleni jednością celów i dążeń – stwierdzają N. Jermołowicz i N. Nowikow, podkreślając bogate tradycje wzajemnych stosunków, począwszy od wspólnej walki żołnierzy radzieckich i polskich przeciwko hitleryzmowi.

10 bm. radio i TV ZSRR obszernie informowały o Polsce, przed wizytą Leonida Breżniewa oraz o wszechstronnej współpracy obydwu bratnich krajów – PRL i ZSRR.

Studenci przejmują władzę w Kielcach

Juwenalia po raz trzeci...

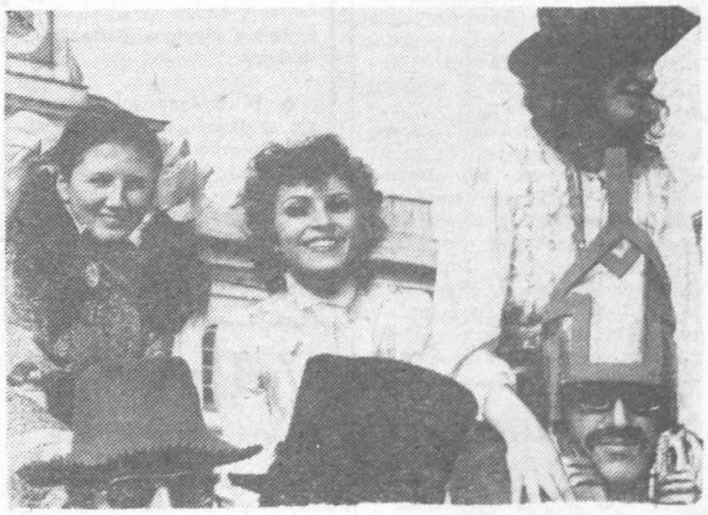

Dziś rozpoczyna się w Kielcach finał trwającej od 26 kwietnia Studenckiej Wiosny Kulturalnej. Od godz. 17, w miasteczku akademickim trwać będą imprezy rozrywkowe, zorganizowane z okazji 5 rocznicy powstania Studenckiego Studia Radiowego „Eterek".

W sobotę brać studencka przejmuje rządy w mieście i zaprasza do wspólnej zabawy wszystkich kielczan. W południe barwny korowód wyruszy z al. Tysiąclecia na pl. Obrońców Stalingradu, gdzie z rąk przewodniczącego Prez. MRN w Kielcach Jerzego Szmaidla przedstawiciele studentów otrzymają symboliczne klucze od miasta.

DOKOŃCZENIE NA STR. 2

Jutro „Relaks"!

Jaka jest siła uderzenia lawiny?

MOSKWA PAP. W okolicy jednej z kopalń, na północy ZSRR, znajduje się poligon doświadczalny ochrony przeciwlawinowej, na terenie którego zmontowano unikalne urządzenie, służące do rejestrowania siły naporu powstającego podczas uderzenia lawiny śnieżnej.

Spośród ostatnich lawin, jakie osunęły się w tych stronach, jedna okazała się szczególnie interesująca. Ta stosunkowo niewielka lawina o objętości ok. 20 tys. m sześciennych sunęła w dół z szybkością 25 m/sek. Maksymalny napór śniegu zarejestrowany przez przyrządy wyniósł 72 tony na metr kwadratowy. Ciekawe, że przedtem ani w ZSRR, ani za granicą nie udało się zarejestrować uderzenia lawiny śnieżnej o podobnej sile.

...iś matematyka

Temat pierwszy języka polskiego miał największe powodzenie wśród maturzystów

...szy dzień egzaminów ...ralnych przebiegał w ...żnie pod znakiem pi- ... prac z języka pol- ...Pierwsi abiturienci o- ...sale szkolne już po ...ach pracy. Z sonda- ...przeprowadzonego wśród ...y i pedagogów wy- ... największą popular- ...eszył się temat pierw ...model Polaka, obywa- ...świetle literatury do- by oświecenia, postulatów Komisji Edukacji Narodowej

DOKOŃCZENIE NA STR. 2

...iba uprowadzenia ...zwedzkiego ...następcy tronu

...KHOLM PAP. W ... pocztowej jednej ze ...nskich gazet znalezio- ...w którym anonimowy ...strzega, że faszystow-

...CZENIE NA STR. 7

...550.000 koron ...tegoroczne nagrody Nobla

...OLM PAP. Jak podaje ...gencja „TT", fundacja na- ...o zakomunikowała, iż w ...dziedzinach: literaturze, me ...fizyce, chemii i naukach ...ych łączną sumę 2,550.000 ...m samym po raz pierwszy ...ne nagrody przekroczą su- ...miona koron (120 tys. do- ...000.000 koron. Nagrody te ...roku ubiegłym nagrody te ...z roku na rok. Główną ...wzrostu jest spadek war- ...dziej waluty.

Interwencje przyjmujemy w godz. 9—11

Niecierpliwa abonentka

Natalia N. z Kielc: Interweniowałam kilkakrotnie w RUT, by podłączono mi telefon. Tymczasem oni tylko rejestrują moje zgłoszenia, a nie podłączają.

DOKOŃCZENIE NA STR. 3

Rodzina Frykowskich wygrała od Mansona pół miliona dolarów odszkodowania

Jak dowiaduje się reporter łódzkiego „Expressu Ilustrowanego" nadszedł do opiekunów kilkunastoletniego Bartka Frykowskiego, mieszkającego w Łodzi oficjalny dokument sądowy zawiadamiający, iż zasądzono na rzecz chłopca pół miliona dolarów od Charlesa Mansona, sprawcy zabójstwa jego ojca. Jak pamiętamy, Wojciech Frykowski został bestialsko zamordowany razem ze słynną aktorką Sharon Tate w willi jej męża, reżysera — Romana Polańskiego. Mord ten wstrząsnął całą opinią światową i był bardzo szeroko relacjonowany przez prasę. Manson zwany „Szatanem", został przed kilkunastu miesiącami skazany na karę śmierci, ale dotąd wyroku nie wykonano.

Zamieszkująca w Łodzi rodzina zamordowanego Wojcie-

DOKOŃCZENIE NA STR. 7

Samochód o szybkości ponaddźwiękowej

MOSKWA PAP. Samochód, który będzie osiągał szybkość ponaddźwiękową zamierzają zaprojektować i zbudować naukowcy z Instytutu Samochodowo-Drogowego w Charkowie. Prace nad modelem są już w pełnym toku. Konstruktorzy zamierzają rozpocząć badania terenowe za rok. Spodziewają się oni, że samochód osiągnie szybkość 1200 km na godzinę. Model samochodu przypomina kształtem ptaka — długi, ostry nos-dziób i małe skrzydła. Ostateczny kształt modelu został opracowany przez studentów z Instytutu Lotniczego i Instytutu Wzornictwa Przemysłowego. Długość samochodu wyniesie 11 metrów, wysokość 130 cm. Konstrukcja nie przewiduje żadnych złącz, pedałów i dźwigów. Do hamowania zostaną użyte spadochrony. Przyszły samochód otrzymał nazwę „Chadi — 9".

Bioprognoza

Uwaga, kierowcy i przechodnie!

Widzialność dobra, warunki drogowe dobre.

Sytuacja biometeorologiczna: w strefie miejskiej w godzinach popołudniowych objawy zmęczenia, na pozostałych obszarach warunki biometeorologiczne korzystne.

Nasza dawka witaminy „U" — czyli

Uśmiech za uśmiech

Między pierwszoklasistami

Dwaj pierwszoklasiści wracają ze szkoły.

— Stefek, ja wiem jak dzieci przychodzą na świat!

— To mało wiesz, bo ja wiem co się robi, żeby nie przychodziły...

http://sbc.wbp.kielce.pl

Kielce nowoczesne

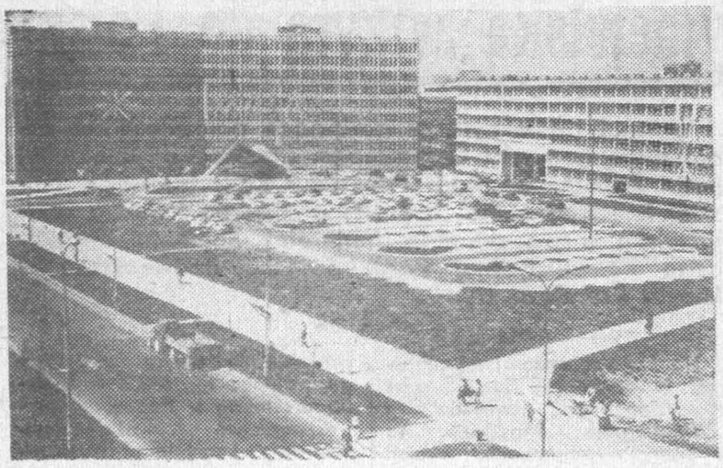

Gmach Prez. WRN i zagospodarowany wokoło teren. Coraz więcej w stolicy województwa takich cieszących oko fragmentów.
Fot. Jerzy Burczyn

Program działalności Towarzystwa „Polonia"

Program działalności Towarzystwa „Polonia" przedstawił na wczorajszym spotkaniu z dziennikarzami sekretarz generalny tej instytucji — **Wiesław Adamski.** 15 bm. zbierze się w Warszawie walne zgromadzenie Towarzystwa „Polonia", na którym wytyczone zostaną kierunki działania na najbliższe lata. Zgromadzenie zatwierdzi statut oraz dokona wyboru władz towarzystwa.

Jedną z głównych imprez współorganizowanych przez towarzystwo w br. będzie pierwsze spotkanie naukowców polonijnych z wielu krajów zorganizowane w lipcu, na Uniwersytecie Jagiellońskim w Krakowie. Przewiduje się, że w br. przybędzie w odwiedziny do kraju około 250 tys. naszych rodaków.

Juwenalia po raz trzeci...

DOKOŃCZENIE ZE STR. 1

Do godz. 18, na pl. Obrońców Stalingradu odbywać się będzie akademia juwenaliowa urozmaicona występami kapeli ludowej WSN, zespołu A. Maja i zespołu pieśni i tańca WSI—WSN. Jej kulminacyjnym punktem będzie koronacja najmilszej studentki naszego ośrodka akademickiego. Na całą noc studenci opanują gmach WDK, gdzie odbędzie się wielki bal gałganiarzy. Grać będą zespoły: „Hight Society", „Kontrasty" i „M—H". Warunkiem wstępu będzie strój jewenaliowy — i legitymacja studencka.

W niedzielę spotkamy się na stadionie „Błękitnych". W programie m.in. mecz piłki nożnej reprezentacji dziewcząt WSN i WSI, wyścigi na dziecinnych rowerkach i pokazy skoków spadochronowych.

O godz. 18 na pl. Obrońców Stalingradu ogłoszone zostanie zamknięcie Studenckiej Wiosny Kulturalnej. Jeszcze tylko wieczorki taneczne w klubach w DS i powrót do nauki. (jjb)

Spotkanie po 50 latach

Komitet organizacyjny spotkania b. maturzystek Gimnazjum Benedyktynek w Przemyślu, które odbędzie się w dniach 25–27 maja br. poszukuje pilnie koleżanek: **Ewy Kowalewskiej-Cich, Dusi Fijałkiewicz, Jadwigi Toczyskiej-Kędzierskiej i Olgi Krzeńskiej.** Oczekujemy zgłoszeń uczestnictwa pod adresem: **Maria Dziurzyńska, Warszawa, kod 02057, ul. Filtrowa 62, tel. 25-96-81.**

Przepraszamy

W informacji pt. „Najlepsi poloniści Kielc" zniekształcone zostało nazwisko laureatki olimpiady polonistycznej, Anny Zuchowicz ze Szkoły Podstawowej nr 13. Przepraszamy.

❖ Dziś zakończy obrady Kongres Stowarzyszenia Urbanistów Polskich zorganizowany z okazji 50-lecia istnienia stowarzyszenia.

❖ Dziś zakończyła się w Katowicach konferencja przedstawicieli krajów RWPG, której tematem była sprawa rekultywacji terenów poprzemysłowych.

❖ Przewiduje się, że płock „Petrochemia" przerobi dziś milionową tonę ropy dostarczanej do kombinatu rurociągiem naftowym „Przyjaźń" ze Związku Radzieckiego.

W skrócie

❖ Z mieleckiej Wytwórni Sprzętu Komunikacyjnego odleciał wczoraj do ZSRR „klucz" sześciu samolotów wielozadaniowych typu AN-2 wykonanych w wersji rolniczej. W br. sprzedaliśmy już do Związku Radzieckiego 175 tego typu samolotów. Są one produkowane na licencji radzieckiej.

❖ W wielu rejonach kraju rozpoczęły się „zielone żniwa". Przeprowadzone one będą na obszarze ponad 4,5 mln ha.

❖ W Bydgoszczy odbyło się spotkanie kuratorów, wicekuratorów i inspektorów szkolnych z 6 województw. Omawiano zadania szkolnictwa przed nowym rokiem nauczania. W spotkaniu uczestniczył minister Jerzy Kuberski.

Życzymy samych udanych numerów

20 lat „Życia Załogi"

W tym miesiącu „Życie Załogi" — gazeta Zakładów Metalowych im. Gen. „Waltera" w Radomiu — obchodzi 20 rocznicę swego powstania. Jest to jedno z najstarszych pism zakładowych w Kielecczyźnie, a inicjatorem jego założenia był m.in. obecny I sekretarz KM partii w Radomiu, Zdzisław [...]ski.

W ciągu 20 lat spod [...] drukarskich Radomskich [...]dów Graficznych wy[...] tysięcy egzemplarzy [...] przeczytało je blisko [...]nów stałych czytelni[ków] licząc znajomych i [...] ludzi z „Waltera". Ina[cze]j wiąc — „Życie Załogi" [...]tali mieszkańcy 30 [...]du Radomia, jak to [...] nie wyliczyli redagujący [...] dziennikarze.

Gazeta była początkowo [...]sięcznikiem później dw[...]kiem, a od maja br. [...] się będzie 3 razy w [...]

Wśród wielu akcji [...]nych przez pismo, na [...]lenie zasługują: popu[...] dobrej roboty („Do-R[...] sokiej jakości produkc[...] pod nazwą: „Gdzie leż[...]ki", „Ludzie naszego [...] „Dzień dobry, jak się [...] i inne.

A oto co powiedziel[i] [...]jej gazecie przedstawic[iele] [...]łogi „Waltera":

W. Grudziel — zastę[pca kie]rownika wydziału N-4:

„Gazeta jest dobra i [...]na, a więc potrzebna. [...] by życzyć sobie jedynie [...] materiałów krytycznych [...]

Cz. Kowalski — robo[tnik] wydziału P-5:

„Uważam, że nasza ga[zeta] prezentuje dobry poziom [...] na uwaga — trzeba pi[sać wię]cej o robotnikach i ich [...]wach".

Zespołowi redakcyjne[mu ga]zety odznaczonej złotą [...] Zarządu Głównego Zwią[zku Za]wodowego Metalowców, [...] Janowi Rybczyńskiemu, An[...]mu Kamińskiemu, An[...] Gomółce i jedynacze [...] Gutkowskiej, życzymy [...] udanych pozycji dzienni[karskich] poświęconych ludziom [...]wom największego zakła[du pro]dukcyjnego Radomia.

Mała olimpiada matematyczna szkół podstawowych

Przedwczoraj, w Radomiu odbyły się wojewódzkie zawody matematyczne chłopców i dziewcząt ósmych klas szkół podstawowych. Do zawodów zostali wytypowani najlepsi uczniowie, którzy przedtem brali udział w zawodach szkolnych — miejskich i powiatowych. Najliczniej reprezentowane były szkoły nr 23 i 33 w Radomiu oraz nr 12 w Kielcach.

W najbliższych dniach komisja okręgowa zawodów będzie oceniać rozwiązane zadania, a wyniki ogłosi 30 bm. — w Klubie Nauczyciela w Kielcach.

Tego rodzaju zawody matematyczne od 14 lat cieszą się dużym zainteresowaniem młodzieży, o czym świadczy stale zwiększająca się liczba przystępujących do konkurencji w niełatwym dla większej części uczniów przedmiocie ścisłym. **dj.**

Dziś matematyka

DOKOŃCZENIE ZE STR. 1

i we współczesnym programie oświatowo-wychowawczym".

W Liceum Ekonomicznym nr 1 im. M. Kopernika w Kielcach, na 113 osób, aż 102 wybrało temat pierwszy. Jak stwierdził dyrektor szkoły, mgr **Eugeniusz Kot,** młodzież przyjęła tematy z aprobatą i ze spokojem, co świadczy chyba o dobrym przygotowaniu. Z pierwszych obserwacji i wstępnego rozeznania, w pracach widać ładny styl, prawidłową budowę. W sumie początek optymistyczny.

A oto co powiedziała młodzież LE po skończonej pracy.

Jolanta Ambroży: „Strach i zdenerwowanie minęły po otwarciu koperty z tematami. Wybrałam temat pierwszy — dość łatwy — choć byłam nastawiona na Kopernika".

Wiesława Moskal: „Wybrałam wymarzony wcześniej temat pierwszy. Cieszę się, że napisałam dobrze".

Ewa Mikołaszek: „Ze zdenerwowania nie zjadłam żadnej kanapki. Napisałam 5 stron kancelaryjnego papieru. Oby tak poszła matematyka".

Wśród młodzieży spotykamy pana **Mariana Pawlika,** którego córka opuściła już salę egzaminacyjną.

— Przeżywałem pierwsze godziny matury bardziej, niż moje dziecko. Kiedy dowiedziałem się o tematach uspokoiłem się. Więcej obaw mam o matematykę, choć wierzę, że się powiedzie.

W Technikum Elektronicznym w Kielcach prace maturalne pisało 30 osób. 25 z nich wybrało temat pierwszy, drugi zaś (o godności pracy w odbiciu literatury) nie miał żadnego zwolennika. Pedagodzy z optymizmem wyrażali się o pracach uczniów. Reprezentanci młodzieży: **Wiktor Lubański i Karol Krzyżanek** powiedzieli:

— Tematy nie były trudne. Liczymy na więcej niż 4. Szampańską radość zakłóca jednak myśl o dalszych egzaminach.

Dziś maturzyści pisali prace z matematyki. Jutro przed komisjami staną ci, którzy na egzamin maturalny wybrali języki obce. 14 maja rozpoczną się egzaminy z pozostałych przedmiotów, dowolnie wybranych przez młodzież. **(JaS)**

Kielecki (pod)wieczorek

ŚWIETLICA MŁODZIEŻOWA KSM...

W nowym pawilonie w osiedlu Sady pracuje dopiero kilka dni. W pięknej sali zajęcia dla dzieci ze szkół podstawowych prowadziły wczoraj po południu panie: Joanna Mularczyk i Jadwiga Harabin.

— Zapraszamy już dzieci z naszego osiedla, choć to dopiero okres rozruchu placówki. Mamy jeszcze mało sprzętu, ale przed Dniem Dziecka na pewno się wzbogacimy.
W tym samym pawilonie (róg ul. Rewolucji Październikowej i Wojewódzkiej) działa również...

KSIĘGARNIA AKADEMICKA

Kierowniczkę, p. Irenę Siemczyk, spytałem o frekwencję.

— Bardzo mała. Mało kto wie o istnieniu naszej księgarni, a już prawie nikt — że oprócz skryptów i podręczników można tu znaleźć wiele wyczerpanych już w innych księgarniach pozycji literatury pięknej. Mamy też wiele tomów poszukiwanej przez młodzież biblioteki analiz literackich.

ŻEBY JUŻ MIEĆ TAKI KŁOPOT...

Przed wejściem na klatkę schodową nowego „mrówkowca" przy ul. Nowowiejskiej stos rzeczy. Przeprowadzka — a winda zepsuta.
— Jak ma się nie psuć — mówi konserwator Henryk Dobaj — kiedy lokatorzy do transportu rzeczy wyjmują drzwi, albo blokują przyciski na piętrach. Np. teraz: winda jest na czwartym piętrze — a drzwi na parterze.
Przed nie wykończoną jeszcze częścią bloku spotykam Ryszarda Matyska. Przyszedł obejrzeć dom, w którym za kilkanaście dni zamieszka.
— Podobno kłopoty z windami...
— Żeby już mieć ten kłopot!

PRZED JUWENALIAMI...

Biblioteka Główna WSN nie narzeka na brak roboty. Z wypożyczalni skorzystało blisko 70 osób. Również w czytelni prawie wszystkie miejsca zajęte. Krystyna Sławska z II r. filologii polskiej przygotowuje referat na prowadzone przez doc. Michała Jaworskiego seminarium z leksykologii.
— Zajęcia dopiero w środę, ale przygotować trzeba się wcześniej. Jutro przecież juwenalia... *(jjb)*

W nocy i rano

Niewypały nadal gr[ożne]

● W Marianowie (pow. [...]towski) 11-letni Piotr Po[...] bawiąc się znalezionym [...]dzie sąsiada niewypałem [...]wodował jego eksplozję [...]niku której chłopiec [...] ogólnych obrażeń ciała [...]szarpanych nogi.

Samochód... w miesz[kaniu]

● W Płaczkowie (pow. [...]necki) miał miejsce nie[...]ny wypadek. Na dom [...]ny Andrzeja Deptuły [...] samochód ciężarowy [...] „ził". Uderzenie było ta[k silne] że zawaliła się jedna [...] domu. Znajdujący się w [...]kaniu 16-letni Paweł [...] doznał ciężkich obrażeń. [...] Przyczyną wypadku była [...]ria układu kierowniczego [...]ła".

Zmarł w drodze do szpitala

● W Hucisku (pow. [...] 46-letni Zdzisław Zyg[...]mek, idąc jezdnią w sta[nie nie]trzeźwym, został po[trącony] przez nie ustalony ja[...]jazd mechaniczny. M[...] doznał ciężkich obrażeń [...] w drodze do szpitala [zmarł].

Komunika[t]

Młoda kobieta, która [...] br. około godziny 16.3[0] [...] świadkiem kradzieży [...]nej na dworcu PKS w [Kiel]cach, proszona jest o zgł[oszenie] się do Komendy Miejskiej [MO] w Kielcach (ul. Wesoła [...]kój 14), celem złożenia [...] Zapewniona jest pełna [dyskre]cja.

http://sbc.wbp.kielce.pl

…owe kieleckie „trakty"

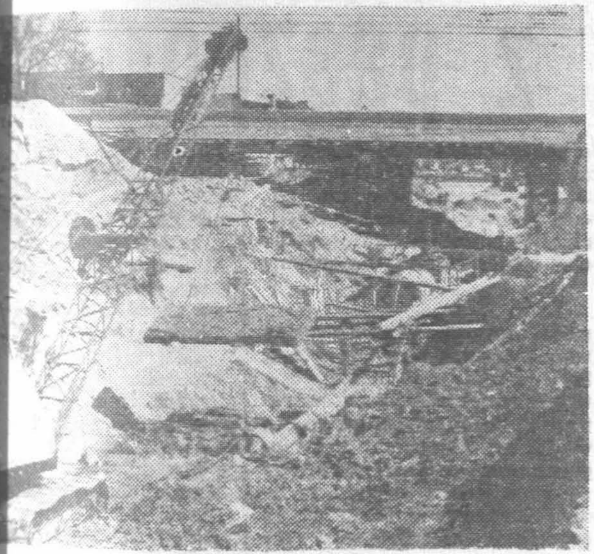

…e wiele ulic w Kielcach … ada twardej nawierz… Niewątpliwie utrudnia to … Ale jednocześnie zdaje… sobie sprawę jak wielkie … potrzeby w zakresie moder… głównych arterii komu… …ych. Przede wszystkim … usprawnić ruch tranzy… przez miasto. I właśnie … problemie koncentrują … obecnie prowadzone prace …

… niecierpliwością oczekuje… … oddanie do użytku tu… … przejazdu pod torami … ul. Waligóry. Tempo pro… …ych tam robót ostatnio … przyspieszeniu. Nieba… … otwarta dla ruchu zosta… … ponownie ulica Żelazna (na … od Sienkiewicza do …y). Natomiast pod to… … pojedziemy na Czarnów … Trudno w to uwierzyć

obserwując obecny stan tego węzła komunikacyjnego (zdjęcie górne). Ale bądźmy dobrej myśli, to pozwala przetrwać najtrudniejsze okresy...

Nieco dłużej będziemy oczekiwać na przedłużenie ulicy IX Wieków Kielc. Gros robót odbywać się tu będzie w przyszłym roku. Ale już teraz zarysowuje się kształt nowego skrzyżowania tej ulicy z ul. Rew. Październikowej. (zdjęcie dolne). Naszym jednak zdaniem jezdnie przewidziane planem, są zbyt wąskie. Obawiamy się, że znów powtórzy się sytuacja jaką niemal codziennie obserwujemy na rondach. Zamiast ułatwić jazdę — utrudniają. Dlaczego? Po prostu źle je zaprojektowano. Efekt taki, że niedługo rondo przy ul. Ogrodowej będzie przebudowywane.

(Man)

Fot. J. Burczyn

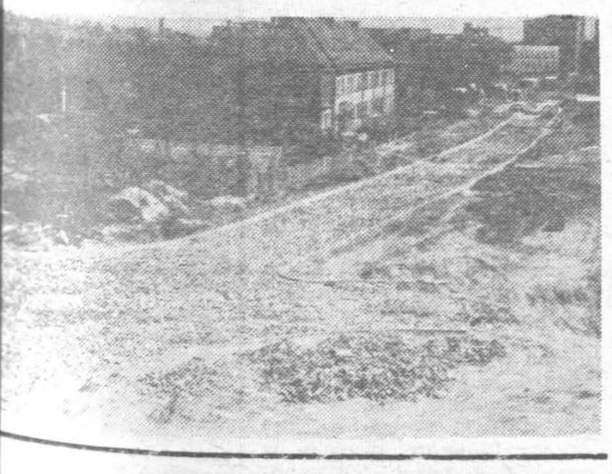

Telefon interwencyjny

…OŃCZENIE ZE STR. 1

…alia Pastuszko — kie… …k Oddziału Instalacji i …rwacji Aparatów Tele… …ych RUT w Kielcach: …amy możliwości podłą… … aparatu wcześniej niż … półroczu br. Jest to no… …ok i z chwilą zainstalo… … w nim specjalnych u…, będziemy mogli za… … podłączenie telefonu.

…arczy zgłosić w kasie

… Z. z Brześcia: Codzien… dojeżdżam do pracy, do … Wracam do Brześcia …sem z godziny 15.30. …kowa w sobotę wsiad… do autobusu wcześniej… Kontroler powiedział … następnym razem za… … mi bilet miesięczny. Przedstawiciel dyrekcji Wo…kiego Przedsiębiorstwa w Kielcach: Każdy po… jeździć tym autobu… na który ma bilet. Ale pasażerka musiała … wcześniej, powinna zgło… w kasie. O ile nie był to autobus pospieszny, mogła prosić o zarezerwowanie miejsca. Wtedy zrobiona na bilecie adnotacja wystarczyłaby kontrolerowi.

(abo)

Postulaty, których nie wolno odkładać do szuflady

Ostatnio odbyła się w Kielcach konferencja naukowo-techniczna, poświęcona zagadnieniom gospodarki materiałowej w przemyśle i budownictwie.

Specjalnie powołana komisja, w skład której weszli przedstawiciele priorytetowych zakładów produkcyjnych, zjednoczeń i przedsiębiorstw budowlanych, w nawiązaniu do dyskusji opracowała uchwałę, zawierającą w kilkunastu punktach kierunki działania dla polepszenia sytuacji w gospodarce materiałowej w naszym województwie.

Z uchwały tej wynotowaliśmy kilka postulatów. A oto, co zdaniem komisji, możliwie najszybciej należy zrobić:

- **Utworzyć w województwie centralne biuro zbytu materiałów zbędnych, zgłaszanych przez przedsiębiorstwa.**
- **Doinwestować bazy magazynowe — przydzielić dodatkowe środki transportu, wybudować potrzebne wiaty i zadaszenia.**
- **Powołać w przedsiębiorstwach etatowe komórki analizy wartości.**
- **Przestrzegać obowiązku systematycznej i okresowej analizy zużycia materiałów.**
- **Skrócić cykl zamawiania materiałów z kwartału do miesiąca.**
- **Zapewnić pełną informację o wprowadzaniu przez producentów nowych asortymentów i technologii.**
- **Wprowadzić do oceny przedsiębiorstw zasadę rozliczania ich z wyników gospodarowania materiałami i surowcami.**

Postulaty, które powinny radykalnie zmienić sytuację są zarazem niczym innym, jak rejestrem przyczyn, powodujących ogromne straty i marnotrawienie wspólnych złotówek Zwróćmy więc uwagę na najważniejsze problemy, wymagające działania od zaraz.

Naszym zdaniem konieczne jest powołanie wspomnianego biura zbytu zbędnych materiałów. W ten sposób wiele materiału, który wzbogaca złomowiska, może znaleźć zastosowanie w innym zakładzie.

Drugą palącą sprawą jest opracowanie nowych przepisów regulujących zamawianie materiałów. Np. przedsiębiorstwa budowlane zamawiają płyty betonowe, stolarkę okienną i inne detale z kwartalnym wyprzedzeniem. A wiadomo, ile może się zmienić w ciągu 3 miesięcy. System ten przekreśla także teoretycznie możliwość przyspieszania cykli budowlanych. Zmiana tego przepisu da podwójną korzyść: oszczędność materiału oraz szybsze tempo robót.

I trzeci istotny punkt uchwały, mówiący o sprawnej i na czasie informacji o podejmowaniu przez producentów produkcji nowych asortymentów. Często bowiem zdarza się, że w trakcie budowy bloku, w połowie prac, budowlani dowiadują się, że surowca przewidzianego w dokumentacji już nie otrzymają, ponieważ przestano go produkować.

Wiele jeszcze można przytoczyć przykładów umyślnego i nieumyślnego marnowania wspólnych złotówek, Gdybyśmy chociaż część z opracowanych zaleceń potraktowali z należytym szacunkiem, procent udziału materiałów w kosztach produkcji czy budowy poważnie by się obniżył. Dlatego uchwały nie można pozostawić samej sobie, lecz dopilnować aby była realizowana we wszystkich zakładach i przedsiębiorstwach naszego województwa.

(JPA)

Seminarium kołłątajowskie

13 maja br. (niedziela) godz. 10 w Wiśniowej koło Staszowa w ramach obchodów Dni Oświaty Książki i Prasy, a także Roku Nauki Polskiej staraniem kierownictwa Biblioteki Powiatowej w Staszowie odbędzie się seminarium kołłątajowskie. Na temat: „Hugo Kołłątaj polityk i reformator" mówić będzie prof. B. Leśnodorski z Uniwersytetu Warszawskiego, a o związkach Kołłątaja z Uniwersytetem Jagiellońskim — prof. K. Mrozowska z UJ.

Uczestnicy seminarium (bibliotekarze i nauczyciele) zwiedzą Izbę Pamięci Kołłątaja, a także złożą wiązanki kwiatów na płycie pamiątkowej wielkiego reformatora.

(dąb)

Medycy chwytają za pióra

Przypominamy, że Prezydium Zarządu Okręgu Związku Zawodowego Pracowników Służby Zdrowia w Kielcach ogłosiło konkurs literacki, którego tematem mają być problemy służby zdrowia naszego regionu. Termin nadsyłania prac na konkurs upływa 1 czerwca br. Utwory należy nadsyłać pod adresem Zarządu Okręgu ZZPSZ, Kielce ul. Kościuszki 3 z dopiskiem na kopercie „Konkurs literacki".

DAR

Okiem satyryka

11 bm. o godz. 19.00 otwarty będzie w kieleckim KMPiK wernisaż satyrycznych rysunków Zbigniewa Jujki. Zostanie na nim zaprezentowanych około 140 prac tego artysty. Wśród nich m.in. dowcipny cykl około 30 rysunków „diabelsko — anielskich", w którym mimo „metafizycznej" z pozoru tematyki znajdziemy wiele aż nazbyt przyziemnych prawd o naszym życiu. (E)

Szydłówek w niełasce?

Sądzić by można, że wybranie się na zakupy o wpół do szóstej wieczorem, nie powinno być w wojewódzkim mieście uznane za przejaw ekstrawagancji. Przed paroma dniami przekonałem się, że w każdym razie wedle naszych handlowców, jest zgoła inaczej.

Wyszedłem z domu ze zleceniem zupełnie zwyczajnym: chleb, masło, żółty ser. Było wpół do szóstej. Najbliższy sklep — w nowym pawilonie przy ul. Wiśniowej okazał się tylko pierwszym punktem długiej wędrówki. Zza wielkiego napisu głoszącego, iż czynny jest od 6 do 20 wystaje mała kartka: z powodu braku personelu, sklep czynny w dniach 6—9 maja do godziny 16 (?).

Nie zdziwiłem się nawet, bo podobnej treści kartki, tylko ze zmieniającymi się datami widywałem tu już dawniej — i poszedłem do „starego" i niezawodnego dotąd sklepu na „ryneczku" przy ul. Wiśniowej.

Pod zamkniętymi drzwiami kilka osób — a na drzwiach wywieszka, z której wynika, że w poniedziałki sklep czynny jest do 17.30. No tak, jest poniedziałek i jest już po wpół do szóstej.

Do sklepu przy Nowowiejskiej szedłem ze złymi przeczuciami — i rzeczywiście: „przepraszamy — inwentaryzacja". Kiosk spożywczy przy Zamenhofa był jeszcze czynny (do godz. 18), ale chleba już nie było.

Z częstych podróży „jedenastką" zapamiętałem wielki napis na drzwiach sklepu spożywczego w pawilonie na Sadach: zapraszamy od 5.30 do 20.30. Poszedłem więc na Wojewódzką — ale i tu rozczarowanie. Minęła już szósta wieczór, a wywieszka głosi bez żadnych dodatkowych wyjaśnień, że sklep ten czynny jest od 6 do 18. Kolorowe zaproszenie wypisane na szybie to tylko ozdoba?

Pytania, a właściwie nie pytania, tylko żądania, wynikają jasno z tekstu.

BeJ

Młodzi mistrzowie techniki z KZWM

W KZWM podsumowano ubiegłoroczną edycję Turnieju Młodych Mistrzów Techniki. Nie bez kozery wybrałem właśnie KZWM. Zakład ten w konkursie, który w skali kraju nie cieszy się spodziewanym powodzeniem, przoduje bowiem w naszym województwie i notuje z każdym rokiem wzrost zainteresowania ze strony młodzieży. Aby nie być gołosłowny kilka przykładów...

W 1972 roku w ramach TMMT 89 uczestników zgłosiło 271 projektów racjonalizatorskich. Dla porównania, w roku 1971 startowało zaledwie 30 osób ze 129 wnioskami. Coraz częściej wnioski zgłaszają robotnicy. Wśród ubiegłorocznych uczestników było ich 41. W efekcie, w ub. roku wdrożono do produkcji 105 pomysłów, które dały 5 mln zł oszczędności.

Z kronikarskiego obowiązku zanotowałem kilka ciekawszych projektów, które pozwoliły zaoszczędzić sporo cennej blachy i robocizny.

W dziale debiutów wyróżnił się **Józef Kozak**, robotnik z wydziału T-19, który zgłosił 5 wniosków. Najciekawszy okazał się pomysł przedłużenia żywotności suwnicy. Inż. **Jerzy Lubiński** z P-9, technik **Marian Syska** z TT i technik **Leszek Ziembiński** z TE przedłożyli projekty wykorzystania odpadów blachy oraz zastąpienia jej tańszymi materiałami.

W grupie stałych uczestników turnieju technik **Marek Brożek**, zgłosił 9 projektów dotyczących lepszego wykorzystania blachy, odpadów i zmiany rozkroju arkusza blachy. Podobnymi rekordzistami są technicy — **Ryszard Bomba** z 14 wnioskami i **Zygmunt Kuraś** z 10 projektami dotyczącymi bhp.

Do TMMT włączają się aktywnie członkowie ZMS. Do komisji konkursowej wpłynęły od nich 72 wnioski, z których przyjęto 57, a wdrożono już 8. Wykorzystanie tych wniosków pozwoliło w ub. roku zaoszczędzić 346.600 zł i 69,5 tony blachy.

W KZWM co 14 ZMS-owiec był racjonalizatorem.

(JPA)

http://sbc.wbp.kielce.pl

tydzień w TV

12—18 maja 1973 roku

Sobota — 12 maja

TV Technikum Rolnicze
14.20 — Chemia — lekcja 10
14.55 — Język polski — lekcja 10
16.05 — TV Informator Wydawniczy
16.30 — Dziennik TV
16.45 — Sprawozd. z trasy XXVI Wyścigu Pokoju (III etap — Brno — Dubnica)
17.30 — Dla młodych widzów: XXVIII Trójmecz Harcerski
18.35 — „Godzina Orfeusza" — magazyn muzyczny
19.20 — Dobranoc
19.30 — Monitor
21.15 — Teatr Rozrywki: Francoise Sagan „Zamek w Szwecji"
21.50 — Dziennik TV
22.05 — Kronika Wyścigu Pokoju i wiadomości sportowe
22.35 — „Gdy nadejdzie wrzesień" film fab. prod. USA (kolor)

Niedziela — 13 maja

7.45 — TV Kurs Rolniczy
8.20 — Przypominamy, radzimy
8.30 — Nowoczesność w domu i zagrodzie
9.00 — Dla młodych widzów: Teleranek
10.20 — „Antena" — informacje o programach TV i radiowych
10.35 — Z cyklu: „Świat, który nie może zaginąć" angielski film dok. „Powrót do życia" (kolor)
11.00 — Z cyklu: „W kręgu mistrzów sztuki" — Realiści
11.30 — Zespół Tańca Ludowego im. Harnama w Łodzi
12.05 — Dziennik TV
12.20 — Przemiany
12.50 — Dla dzieci: I. Jurgielewiczowa „Osiem lalek i jeden miś"
13.45 — „Jak zawsze w maju" — program rozrywkowy
14.25 — „Niezwykłe malarstwo Rysia Wawry"
14.35 — Losowanie Toto-Lotka
14.55 — Transm meczu piłki nożnej Polska — Jugosławia
16.45 — Sprawozd. z trasy XXVI Wyścigu Pokoju (IV etap Dubnice — Bańska Bystrzyca)
17.30 — „Spotkanie z Turkiem" — rep. film.
17.55 — „Romeo i Julia" — film baletowy prod. TV CSRS
19.20 — Dobranoc
19.30 — Dziennik TV
20.15 — „Elżbieta, królowa Anglii" — seryjny angielski film fab. odc. I pt. „Lwiątko"
21.40 — PKF
21.50 — „Dziś Warszawa, jutro Praga" — progr. rozr.
22.40 — Magazyn sportowy i kronika Wyścigu Pokoju

Poniedziałek — 14 maja

TV Technikum Rolnicze
12.45 — Matematyka — lekcja 14
13.25 — Uprawa roślin — lekcja 11
Politechnika TV — Fizyka
15.05 i 23.10 — Model pasmowy ciała stałego
15.40 i 23.45 — Przewodnictwo elektryczne
16.15 — Sprawozd z trasy XXVI Wyścigu Pokoju (V etap — Bańska Bystrzyca — Poprad)
17.30 — Dziennik TV
17.40 — Dla dzieci: Zwierzyniec
18.10 — Oferty
18.25 — TV Kurier Warszawski
18.45 — Eureka
19.20 — Dobranoc
19.30 — Dziennik TV
20.15 — Teatr TV: Jan August Kisielewski „Karykatury"
21.35 — „Sezam" — magazyn handlu wewnętrznego
22.05 — Dziennik TV
22.20 — Kronika Wyścigu Pokoju i wiadomości sportowe
22.40 — Gra Emanuel Ax — forpian (USA)

Wtorek — 15 maja

8.30 — „Elżbieta, królowa Anglii" — angielski film seryjny odc. I pt. „Lwiątko"
10.00 — Dla klas IV
10.55 — Język polski dla kl. lic.
11.30 — Filmy dokumentalne
12.45 — Język polski dla kl. lic.
TV Technikum Rolnicze
15.20 — Matematyka — lekcja 14
15.55 — Uprawa roślin — lekcja 11
16.30 — Dziennik TV
16.40 — TV Młodych
18.20 — „TV Kurier Mazowiecki"
18.40 — „Miasteczko na szlaku" — progr. publ.
19.10 — Przypominamy, radzimy
19.20 — Dobranoc
19.30 — Dziennik TV
20.15 — „Piękna Angelika" — francuski film fab.
21.55 — „Ex Libris" — magazyn książki (kolor)
22.30 — Dziennik TV
22.45 — Kronika Wyścigu Pokoju i wiadomości sportowe

Środa — 16 maja

8.15 — „Piękna Angelika" — francuski film fab.
9.55 — Historia dla klas VIII
10.25 — „Syberyjscy mistrzowie" — film dok. TV radzieckiej
10.55 — Fizyka dla klas VII
11.55 — Historia dla klas VII
TV Technikum Rolnicze
12.45 — Zoologia — lekcja 11
13.25 — Hodowla zwierząt — lekcja 11
14.00 — Z cyklu: „Wybieramy zawód"
Politechnika TV Matematyka
14.55 — Przekształcenie płaszczyzny
15.30 — Krzywa drugiego stopnia
16.05 — Sprawozd. z trasy XXVI Wyścigu Pokoju (VI etap — Tatrzańska Łomnica — Kraków)
17.20 — Dziennik TV
17.30 — Transmisja meczu piłki nożnej Polska — Irlandia
18.15 — TV Kurier Warszawski
19.20 — Dobranoc
19.30 — Dziennik TV
20.15 — „Cienie zanikają w południe" — radziecki film seryjny odc. 5 pt. „Gwiazdy nad rzeką" (kolor)
21.20 — „Świat i Polska" (kolor)
22.00 — Z cyklu: „Balet" — odc. 8 pt. „Czas romantyczny"
22.30 — Dziennik TV
22.45 — Kronika Wyścigu Pokoju, wiadomości sportowe oraz spraw. z meczu piłki nożnej o Puchar Zdobywców Pucharów Leeds United — AC Milan

Czwartek — 17 maja

7.55 — „Cienie zanikają w południe" — radziecki film seryjny odc. 5 pt. „Gwiazdy nad rzeką" (kolor)
9.00 — Chemia dla klas VII
9.55 — Język polski dla kl lic.
10.55 — Język polski dla kl. lic.
12.45 — Język polski dla kl. VIII
14.00 — Matematyka w szkole
TV Technikum Rolnicze
14.40 — Zoologia — lekcja 11
15.45 — Hodowla zwierząt — lekcja 11
15.50 — Informacje, towary, propozycje
16.10 — Sprawozd. z trasy XXVI Wyścigu Pokoju (VII etap — Kraków — Kielce)
17.20 — Dziennik TV
17.30 — Dla młodych widzów: „Ekran z bratkiem"
18.15 — PKF
18.25 — TV Kurier Mazowiecki
18.45 — Kwadrans Akademicki
19.10 — Przypominamy, radzimy
19.20 — Dobranoc
19.30 — Dziennik TV
20.15 — Teatr Sensacji: J. Janicki: „Akcja V" — odc. 3 pt. „Sześćdziesiąt wron nad Peenemünde"
21.25 — „Rodzina" — progr. publ.
21.50 — Ekspres nr 26
22.25 — Dziennik TV
22.40 — Kronika Wyścigu Pokoju i wiadomości sportowe.

Piątek — 18 maja

8.15 — „Ludzie przeciwko sobie" — włoski film fab.
9.55 — Wychowanie techn. dla kl. lic.
10.25 — Filmy dokumentalne
10.55 — Wychowanie techn. dla kl. VII i VIII
11.35 — Przysposobienie obronne dla kl. lic.
TV Technikum Rolnicze
12.45 — Botanika — lekcja 11.
13.20 — Mechanizacja rolnictwa — lekcja 6
Politechnika TV — Fizyka
14.40 — Zastosowanie półprzewodników
15.15 — Właściwości magnetyczne
15.50 — Nie tylko dla pań
16.15 — Sprawozd. z trasy XXVI Wyścigu Pokoju (VIII etap — Starachowice — Radom i IX etap — Radom — Warszawa).
17.55 — Dziennik TV
18.05 — Dla dzieci: „Pora na Telesfora"
18.50 — TV Kurier Warszawski
19.20 — Dobranoc
19.30 — Dziennik TV
20.15 — Spotkanie z „Homo Homini"
20.45 — Panorama — magazyn
21.25 — Teatr TV na świecie: William Szekspir: „Wieczór Trzech Króli" — progr. TV angielskiej
23.00 — Dziennik TV
23.15 — Kronika Wyścigu Pokoju i wiadomości sportowe

Uwaga: Za ewentualne zmiany w programie redakcja nie odpowiada. Program II TV zamieszczać będziemy w codziennych numerach gazety.

Kadry w czwartym wymiarze

Po etat z paszportem

Pół miliona osób przyjmuje do pracy gospodarka narodowa między styczniem a grudniem — takie są potrzeby społeczeństwa i ekonomiki. Zwyżka zatrudnienia osiągana w roku 1973 jest rekordem pierwszej połowy lat siedemdziesiątych — taki jest bezpośredni rezultat zniesienia potężnych niegdyś i jednocześnie sztucznych barier wstrzymujących zwiększenie liczby pracujących.

Pożytki z racjonalizacji polityki zatrudnienia są oczywiste. Pracę otrzymuje każdy, kto się po nią zgłasza, cała ekonomika otrzymuje w ten sposób silny impuls powodujący przyspieszenie rozwoju. Ale jednocześnie warto zdać sobie sprawę z istnienia bezwzględnej granicy, poza którą impulsy rozwojowe przekształcają się w czynnik dezorganizacji. Granicę taką określono wyraźnie w planie: gospodarka może przyjąć nie więcej niż pół miliona pracowników.

Przedawkowanie prowadzi, jak zwykle, jak wszędzie — nie tylko w naszej gospodarce — do zaburzeń. Gdyby np. przemysł otworzył szeroko bramy, sypiąc jednocześnie milionami na konkurencyjne wobec innych działów płace, to wówczas wyludniłyby się w pierwszej kolejności warsztaty i placówki usługowe, a w dalszej kolejności przetargi zarobkowe doprowadziłyby do zaburzeń w samym przemyśle. Przepływ miliona pracowników co roku w poszukiwaniu lepszego miejsca pracy świadczy aż nadto wyraźnie o niebezpieczeństwach wynikających z nadmiernego, niekontrolowanego zatrudnienia.

W miarę nasilania wspólnych inicjatyw ekonomicznych i narastania wewnętrznych procesów w różnych krajach coraz większego znaczenia nabierać będzie właściwa dyspozycja siłą roboczą. Nie chodzi tu tylko o odpowiednie zabezpieczenie ilości rąk do pracy, np. w NRD czy Czechosłowacji, ale o możliwość podołania przez wyspecjalizowane zespoły skomplikowanym zadaniom inżynierskim, takim jak budowa tras komunikacyjnych, obiektów inżynierii wodnej, górnictwa i in. przez wyspecjalizowane zespoły.

Wymiana siły roboczej mająca w założeniu szybsze uzyskanie efektów wytwórczych ma już pewne tradycje. Deleguje się zespoły robotników i techników dla wykonania określonych zadań produkcyjnych i inwestycyjnych, dla rozwiązania sezonowych kłopotów w zapotrzebowaniu na siłę roboczą w rejonach przygranicznych i w głębi kraju. Wielu polskich robotników, techników, inżynierów pracuje w Czechosłowacji. Przygraniczne przepływy robotników występują między Węgrami i Czechosłowacją, między Polską a NRD. Ponad dziesięć tysięcy Węgrów pracuje w przedsiębiorstwach NRD, ponad 12 tys. bułgarskich robotników zatrudnionych jest w przemyśle radzieckim. Polskie zespoły realizują szereg zadań inwestycyjnych na obszarze NRD, Czechosłowacji, Mongolii. Przepływ siły roboczej przekroczył więc już w krajach RWPG tradycyjne rejony przygraniczne. I jest to tendencja nieodwracalna, stawiająca właśnie politykę zatrudnienia w nowym, czwartym wymiarze, poza dotychczasowym kryterium czasu, kwalifikacji i przydziału re[...] go. Działania integracy[...] prowadzą niechybnie [...] silenia inwestycji wsp[...] a zatem do wiązania [...] kapitału, sprzętu inwe[...] nego, zaopatrzenia suro[...] go także z dopływem [...] fikowanych kadr.

Dla tych, którzy p[...] kwalifikacje i odpo[...] doświadczenie, powsta[...] wa szansa atrakcyjnej [...] — etatu za granicą, a[...] ciwie delegacji połącz[...] służbowym paszportem. [...] zachęt skłaniających d[...] sokiej sprawności zaw[...] pojawia się nowa, o s[...] tąd nie znanej. Z punk[...] dzenia interesantów ca[...] konomiki pojawia się [...] wość racjonalizowania [...] darki siłą roboczą w n[...] rach dawniej nie spotyk[...] Zdaniem ekspertów, p[...] międzynarodowych decy[...] kreślających zasady go[...] rowania siłą roboczą w[...] RWPG — to tylko k[...] czasu.

R. LENC[...]

Na dobranoc

Wirówka nr 110

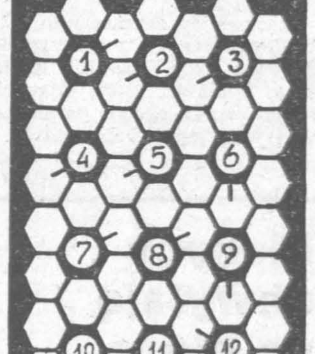

12 wyrazów sześcioliterowych o poniższych znaczeniach wpisać zegarowo wokół liczb w diagramie. Początek wpisywania każdego wyrazu w polu oznaczonym kreską.

ZNACZENIE WYRAZÓW: 1. alkohol etylowy, 2. ogół usystematyzowanych wiadomości jakiejś nauki, 3. ukryta drwina, 4. nosi go mężczyzna przy kołnierzu koszuli, 5. zepsucie się maszyny, 6. stolica państwa europejskiego, 7. pracownik naukowy mający prawo wykładania na wyższej uczelni, 8. owoc wielu roślin o mięsistej, soczystej owocni, zawierający zwykle liczne nasiona w twardej łupinie, 9. marynarz, 10. roślina cebulkowata, wiosenna, o kwiatach wonnych, przeważnie białych lub żółtych, 11. linia łamana, 12. wynik przeobrażenia.

Rozwiązania przesyłać należy pod adresem redakcji „ED" wyłącznie na kartach pocztowych w terminie siedmiu dni od daty niniejszego numeru. Pomiędzy prawidłowe odpowiedzi rozlosuje się dwa bony książkowe po 50 zł. Karty pocztowe bez kuponu będą wyłączone z losowania.

„ECHO DNIA"
Kupon nr 110

Rozwiązanie wirówki na 94

WIROWO: rzesza, pastor, [...] rak, poemat, poetka, A[...] ramota, prałat, agrafa.

Filmy chińsko-amerykańskie?

Amerykański producent filmowy Sidney Glazier, udaje się wkrótce do ChRL, gdzie ma rozmawiać z filmowcami chińskimi na temat możliwości współpracy w dziedzinie filmu.

Jeden z ostatnich filmów Glaziera „Take the money and run" (Bierz pieniądze i uciekaj) odniósł w Paryżu wielki sukces.

[...]skie wersje rowerowe

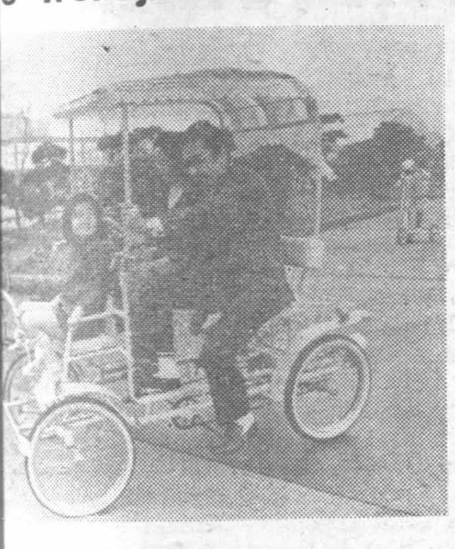

[...]ykle i o róż[...] [...]ch rowe[...] [...]ch, star[...] [...] całych ro[...] [...]wano na [...]ch Tar[...]. W czasie [...] zwiedza[...] wypróbo[...] modele. [...] tak wygląda [...]", z którego [...] cała rodzina [...] na ma[...]

[...]-Pana Photo

● **Raz i do kosza!** Ukaza[...] rynku (USA) termometr do [...] temperatury ciała ludzkiego tylko do jednorazowego użyt[...] to pasek z plastyku z w[...] punkcikami, które zabarwiają [...] dokładnością do 0,2 stop[...] wpływem temperatury.

● **Maszyna zamiast babci** [...] para małżeńska, (NRF) zajmu[...] projektowaniem nowoczesnych [...] skonstruowała dla własnego [...] swego rodzaju namiastkę bab[...] machina—opiekunka zawiera [...] automatyczne „poidełko", [...] wiadacza bajek, a nawet m[...] mechanicznej zmiany pieluch.

● **W USA** zaczęto seryjną [...]cję samochodów o napędzie [...]nym. Ten powrót do epoki p[...] dowskiej producenci uzna[...] współczesnymi warunkami por[...] się po amerykańskich miastach [...] „pedicar" — mały, zwrotny i [...] na zatłoczonej ulicy nie ustępu[...] kusetkonnym maszynom. Szybkość [...] symalna — 15 km/godz., cena [...] 1 tys. dolarów. Jednym słowem [...] mochód na pedały!

?

[...]stie [...]rskie"

[...] książki po[...] [...]ria polskie[...] [...]d zakończenia [...]cznie. Spo[...] [...] się tam [...]narciarskim [...]jak: Bachledo[...] Marusarzo[...] Zubkowie oraz [...]in. Legier[...] Książkę opra[...]rycy: Lud[...] Matzenauer [...] „Dynastie [...] jak gdyby [...]cji Józefa [...] tatrzańskie" [...] polskiego nar[...] [...]ego Bara[...] drugiej woj[...]

(rog)

Małe pran[...]

Starożytnych straszy[...] ra stugłowa, w[...] nych męczył stwo[...] bardziej zmodernizowany[...] czący sobie niemal 86 [...] głów lub — jak kto woli [...] cek. Mowa o przepisach [...] nistracyjnych, które do [...] na nękały nas przy zała[...] wszystkich niemal [...] spraw. Że można żyć b[...] na ogół zbędnych pr[...] najlepiej świadczy fakt, iż [...] 60 tysięcy z nich przesta[...] obowiązywać i jakoś św[...] nie zawalił. Zaś petenci [...] chwalą sobie życie bez [...] trudnień.

Wydawałoby się, że [...] na odgórne polecenie — [...] no walkę nonsensom i b[...] cji, to wśród obowiąz[...] jeszcze przepisów przep[...] na będzie zgodna ze z[...] rozsądkiem selekcja. [...] się, że tyle jest rutyny [...] łaniu niektórych ogniw [...] [...], iż trudno jej się [...]

[...] zgodnego z [...] jeśli pozba[...]. Aby nikt nie [...] gołosłowność — [...] z życia.

[...]skanie nowe[...] mieszkania na [...] prostą, że [...]ne i każdy poprzednia spółdzielnia nie dokona przelewu nagromadzonego wkładu mieszkaniowego. Natomiast owa „poprzednia" spółdzielnia zobowiązała się na piśmie do dokonania takiego przelewu w siedem dni po opuszczeniu starego lokalu. Dobrze, ale dokąd mają wynieść się lokato-

[...]głowa hydra [b]iurokracji

[...] liczony jest [...] przypadki, [...] spółdzielni zaj[...] [...]anie otrzyma [...] między [...] pomieszczenie [...] była ogromna, [...] się bowiem, [...]mać kluczy [...]nia, dopóki [...]rzy na okres 7 dni, dzielących dokonanie i wpływ pieniędzy na nowe konto (co jest warunkiem otrzymania kluczy)? W świetle prawa, a dokładniej owych nieżyciowych, jeszcze obowiązujących przepisów — obydwie spółdzielnie postępowały w sposób zgodn[...] z zarządzeniem. Tylko co to m[...] w[...]ó[...] [...] rozsądkiem? Dlaczego jedna rodzina musi blokować dwa mieszkania i to w sytuacji dużego głodu lokalowego?

Są to pytania, na które właściwie nie ma odpowiedzi. Ot, biurokratyczna machina, która wprawiona raz w ruch działa mechanicznie, dopóki nowe zarządzenie nie zatrzyma jej trybików. Nie sposób oczywiście naraz anulować złe przepisy i wydawać nowe — taka operacja musi potrwać czas pewien. Nie oznacza to jednakże, że musi działać ludzka bezmyślność, że w oczekiwaniu na zmianę przepisów trzeba niewolniczo trzymać się starych ram. Pewna samodzielność jest jednym z nieodzownych elementów działania na każdej niwie. Żądamy jej od przemysłu, handlu, usług — mamy prawo oczekiwać tego samego i w administracji, w zarządzaniu i kierowaniu, a także w trakcie realizacji rozmaitych logicznych postulatów. Nie o martwe teorie przecież chodzi, ale o żywą praktykę.

E. DĄBEK

Rozwód po watykańsku

Ten strip-tease był ekskluzywny i dosyć niecodzienny Tylko dla pasażerów I klasy ekspresu Rzym — Genua. W pewnej chwili na korytarzu wagonu pojawił się nagusieńki starszy pan wołając: „Uf, jak tu gorąco!"

Na najbliższej stacji nagus owinięty w koc został odstawiony przez policję do kliniki dla nerwowo chorych. Diagnoza brzmiała: „niepoczytalny". O to właśnie chodziło. Z takim papierkiem można już bowiem stanąć przed Świętą Rotą, aby uzyskać watykańskie unieważnienie małżeństwa.

Kiedy przed dwoma laty wprowadzono w Włoszech świeckie rozwody, Watykan został zmuszony do liberalizacji swoich postanowień, aby pobożnym katolikom także umożliwić unieważnienie małżeństwa. Aby jednak wytrzymać „konkurencję" z sądami świeckimi, trzeba było przyjąć zupełnie nowy kurs. I tak obok „klasycznych" powodów do rozwodu, jak impotencja, choroba umysłowa czy przymuszenie do małżeństwa, Watykan opiera się obecnie na oświadczeniach stron. Zwykle są to niemal samooskarżenia, za które można odpowiadać przed sądem włoskim.

Tak np. unieważniono małżeństwo, kiedy oboje małżonkowie oskarżyli się o wspólne uzgodnienie przerwania ciąży. W innym zaś przypadku obie strony zeznały, że pobiły się, doznając ciężkich okaleczeń. Na tej podstawie Watykan wydał wyroki unieważniające małżeństwa, choć w obu wypadkach oskarżenia takie kwalifikowały się do sądu. Trybunał kościelny szybko unieważnił takie małżeństwa jak znanego w świecie filmowym Vittorio Gassmana czy szwagierki Kennedych, Lee Radziwiłł. Ale od 1964 r. Święta Rota odmawiała unieważnienia małżeństwa słynnego producenta filmowego Carlo Ponti, który według Watykanu, żyje nadal w konkubinacie z Zofią Loren. Ponti bowiem przyjął obywatelstwo francuskie, aby móc uzyskać rozwód i ożenić się z piękną Zofią. W tym przypadku watykański trybunał był jednak nieprzejednany.

Aby dotrzymać kroku cywilnym sądom w tej dziedzinie, Święta Rota stale upraszcza swoją procedurę, a także obniża ceny. Nadal jednak budzą zdumienie niektóre niedorzeczne motywacje, z jakimi zjawiają się przed Rotą strony i fakt, że motywy te są serio traktowane. Przykład z nagusem w pociągu został wkrótce zdystansowany przez inny przypadek. Oto pewien psychiatra, który chciał się uwolnić od swojej małżonki, postarał się o zaświadczenie, że jest „całkowicie chory umysłowo". W kilka tygodni po anulowaniu małżeństwa „wariat" ozdrowiał i nadal praktykuje jako wzięty lekarz-psychiatra.

Zagadki przyrody

Wczasy „koni morskich"

Rzecz dzieje się na Arktyce, do której na razie jeszcze nie dotarła wiosna. O tej porze na Wyspę Wrangla, okrytą lodem i śniegiem, ze wszystkich stron — pojedynczo i grupowo — ściągają morsy. Ta wędrówka „koni morskich" trwać będzie aż do lipca, a w końcu na wyspie będzie tłoczno.

Morsy — to zwierzęta łatwe do obserwacji. Przeważnie śpią — i wówczas można bez przeszkód podjechać do nich na motorówce. Tylko starsze osobniki uniosą wówczas głowy i spojrzą na intruzów małymi, zaciekawionymi oczkami. Czasem twardy sen morsów zostaje przerwany gwałtowną sprzeczką — półtoratonowe zwierzęta wymierzają sobie szturchańce, wyszczerzają potężne kły. Ale nie spodziewajmy się dramatu — ta walka ma wybitnie sportowy charakter. Przy wtórze porykiwań obudzonych morsów słabszy z walczących kładzie głowę na lód. Zwycięzca triumfuje — ale za chwilę obaj zawodnicy zgodnie ułożą się do snu.

Słońce i wiatry topią lodowe kry. Jest to pora sztormów — zwierzęta długo walczą z falami, zanim odważą się wyjść na brzeg. Zwaliste morsy powoli gramolą się na skały, zasypiają natychmiast tuż na brzegu morza, niechętnie przesuwając się w głąb lądu. Na pierwsze szeregi wędrowców napierają tysiące innych morsów. Małe zwierzęta mocno trzymają się matek. Biada, jeśli nad kłębowiskiem morsów przeleci ptak. Zwierzęta wówczas cofają się gwałtownie. Wpadają do wody — ocean dosłownie gotuje się, tyle w nim kłębiących się cielsk! Połyskują kły — niekiedy osiągające metrową długość. Te potężne zwierzęta panicznie się boją wszystkiego co lata! Trudno opisać panikę, którą wywołuje przelatujący samolot — zwierzęta szaleją, tratują malców, gniotą słabsze osobniki...

Z nieznanych przyczyn większość tych zwierząt traktuje wyspę jako ośrodek wczasów. Przebywają na niej krótko, najwyżej 2—3 tygodnie, po czym odpływają na wschód na lodowych tratwach — krach.

(Interpress)

Kanał 300-metrowej szerokości połączy rzeki Syberii z Morzem Kaspijskim

Wielkie statki rzeczno-morskie będą mogły odbywać rejsy po kanale, którym radzieccy budowniczowie mają zamiar połączyć Morze Kaspijskie z syberyjskimi rzekami Obem, Irtyszem i Jenisiejem.

Podstawowym zadaniem kanału będzie nawodnienie około 10 milionów hektarów gruntów w stepowych rejonach radzieckiej Azji środkowej i Kazachstanu. Jego długość wyniesie kilka tysięcy kilometrów, szerokość — 300—350 metrów, głębokość — do 15 metrów.

Budowa kanału, wbrew pozorom, nie będzie związana ze zużyciem wielkiej ilości betonu. Sztuczna rzeka, poza niektórymi odcinkami, nie będzie miała betonowych umocnień — co upodobni ją do naturalnej.

Niejako „po drodze" do Morza Kaspijskiego kanał będzie zasilać środkowoazjatyckie rzeki Amu-Darię i Syr-Darię, wpadające do stopniowo wysychającego obecnie Morza Aralskiego.

(Interpress)
A. GORBATOW

A jednak Rodin

Popiersie Victora Hugo, znajdujące się od 1970 r. w sali Małego Teatru w Moskwie zostało ostatnio zidentyfikowane jako dzieło sławnego Rodina. Rzeźba została teraz umieszczona w moskiewskim Muzeum im. Puszkina.

Instrukcja na wypłatę

Pracownicy jednego z urzędów pocztowych w Sydney (Australia) otrzymali miesięczne pobory w kopertach, na których wydrukowano następującą instrukcję: „Jeśli kwota w kopercie nie zgadza się z listą płac, informować kasjera przed rozpieczętowaniem".

Stephen Wasylyk

Bluff Malone'a

Z teki Alfreda Hitchcocka

7

— W łóżku. Przeżyła zbyt wiele..,

— Przykro mi. Czy naprawdę nie słyszał pan nigdy o „Towarzystwie Morrisa"?

Lowery potrząsnął głową.

— Henry Towner posiadał ziemię, na której niezmiernie zależało „Towarzystwu Morrisa". Sprzedał ją za dwa tysiące dolarów!

— To niemożliwe! — krzyknął Lowery. Twarz mu pobladła.

— Dlaczego? — zapytał Malone.

— Bo ten kawał ziemi był wart znacznie więcej! Bez ziemi Townera „Towarzystwo Morrisa" nie mogłoby przeprowadzić swego planu zagospodarowania brzegów jeziora...

Policjanci patrzyli na niego zaskoczeni.

— Sądziłem, że nie wie pan nic o „Towarzystwie Morrisa" — powiedział cicho Malone.

— Wiem, że towarzystwo dawało mu dziesięć tysięcy dolarów...

8

— Skąd pan to wie? — zapytał Malone.

— Powiedz mu to! — Evelyne stała przy poręczy schodów na piętrze. Miała na sobie szlafroczek. Zachwiała się. Ray Lowery podbiegł do niej i podparł ją.

— Nic nie mów! — ostrzegł ją.

— Powiem — odparła. — To ja go zabiłam...

— To był wypadek — przerwał jej Lowery. — Mój teść opowiedział nam przy śniadaniu, że zamierza sprzedać ziemię. Usiłowałem mu to wyperswadować. bo wiedziałem, że „Towarzystwo Morrisa" da jeszcze więcej. Kłóciliśmy się potem przy kominku. Mój teść obrażał mnie, że poślubiłem Evelyne, licząc na spadek. Wypowiedział mi nawet pracę w sklepie. Uderzyłem go, on zatoczył się na Evelyne, a ona odepchnęła go. Jest w zaawansowanej ciąży i bała się o dziecko. Teść upadł na podłogę, głową uderzył o kominek. Jego głowa krwawiła, a gdy go chciałem podnieść już nie żył...

9

— Nie wiedzieliśmy co robić — łkała Evelyne. — Wreszcie zanieśliśmy go nad strumyk. Myśleliśmy, że zatrzemy ślady...

— oOo —

Wieczorem szeryf Fuller zapytał sierżanta Malone:

— Jak pan wpadł na właściwy trop?

— Podłoga. Irytowała mnie w mieszkaniu Lowerych. Nie pasowała do kosztownych mebli, do całego wystroju, do... tak starannej gospodyni, jak Evelyne Lowery! Nie dopuściłaby nigdy, by podłoga nie była pokryta dywanem. Mogłem więc sądzić, że dywan tam był, ale nagle zniknął. Dlaczego? Wpadłem na to w barze śniadaniowym, kiedy kelnerka rozlała kawę i stwierdziła, iż dobrze jest, że w barze nie ma dywanów. Plamy z kawy, Evelyne Lowery usunęłaby szybko z dywanu, z plamami krwi było gorzej. Dlatego zwinęła dywan i zaniosła go do szopy, gdzie... go zresztą znaleźliśmy. Z krwią Henry Townera.

KONIEC

Tłum.: J. N.

http://sbc.wbp.kielce.pl

Warto wiedzieć, zobaczyć, posłuchać

Piątek 11 maja 1973 r.

Dziś składamy życzenia

FRANCISZKOM i LUDOMIROM

a jutro

DOMINIKOM i PANKRACYM

* ★ *

W 483 r. – Urodził się Justynian Wielki, cesarz bizantyński (zm. 14 listopada 565 r.).

W 1573 r. – Pierwsza wolna elekcja w Warszawie.

W 1945 r. – Oddziały I korpusu pancernego II Armii Wojska Polskiego dostarły do północnych przedmieść Pragi – stolicy Czechosłowacji.

W 1958 r. – Podpisanie wspólnej deklaracji polsko-węgierskiej przez delegacje partyjno-rządowe.

W 1958 r. – W Warszawie, w Łazienkach odsłonięto zniszczony przez okupanta pomnik Fryderyka Chopina.

* ★ *

CODZIENNY HOROSKOP

Urodzeni do 1950 roku

Posiadasz wszelkie zalety – uczynność, dobroć, miły charakter. Natura poskąpiła Ci jedynie fantazji. Maj, a zwłaszcza jego druga połowa jest dla Ciebie pod znakiem wielu zmian. Nie będą to jakieś zasadnicze zmiany o większym znaczeniu i na dłużej, ale będzie ciekawie. Weź pod uwagę możliwość nawiązania nowej znajomości, która po dość krótkim czasie przemieni się w interesujący flirt. Przecież maj jest miesiącem radości i miłości. Doskonale będziesz utrzymywał formę przez wszystkie miesiące letnie. Jesień przyniesie Ci trochę zmartwień i kłopotów.

Urodzeni po 1950 roku

Jak wynika z Twojego rocznego horoskopu, czerwiec jest miesiącem kiedy trzeba będzie i należy podejmować ważne decyzje przede wszystkim prywatne. Więc może właśnie teraz uda się poznać kogoś, kto będzie Ci bliski bardzo długo. A może będzie to decyzja jakiejś ważnej inwestycji. Jedno jest pewne, że każda decyzja będzie słuszna i z szansą na powodzenie.

Kielce

TEATR

Im. S. Żeromskiego — „Świętoszek" — Moliera, godz. 19.

KINA:

„Romantica" — „Oszukany" — USA, kol. l. 18, g. 15.30, 17.45 i 20.

„Moskwa" — „Niebieski żołnierz" — USA, kol. l. 16, g. 9. „Gorące życie" — włoski, pan. kol. l. 16, g. 11 i 13.15. „Dzielny wojak Rosolino" — jug. pan. l. 14, g. 15.30, 17.45 i 20.

„Bajka" — „Znikający punkt" — USA, kol. l. 18, g. 16, 18 i 20.

„Robotnik" — „Godzilla kontra Hedora" — jap. pan. kol. l. 14, g. 15.15, 17.15 i 19.15.

„Skałka" — „Wujaszek Wania" — ZSRR, kol. l. 16, g. 16, 18 i 20.

„Letnie" — „Człowiek z Hong kongu" — francuski kol. l. 14, g. 19.30.

PRZEDSPRZEDAŻ biletów kinowych — ul. Sienkiewicza 33, godz. 11—18, ul. Jagiellońska 33, godz. 12—17.

DYŻURNE APTEKI: nr 1, ul. Buczka 37/39 i nr 107 ul. Sienkiewicza 15.

TELEFONY: Pogotowie Ratunkowe 999. Pogotowie Milicyjne 997 Pogotowie WSW 483-25. Straż Pożarna 998. Pogotowie Energetyczne Kielce—Miasto 464-30. Kielce—Teren 430-63 Pogotowie Wodno-Kanalizacyjne 465-32. Poczt. Informacja o Usługach 909. Hotel „Centralny" 420-44. Informacja kolejowa 930. Pogotowie hydrauliczne, energetyczne i dźwigowe KSM 470-96. Pogotowie gazowe czynne całą dobę 420-97. Pogotowie telewizyjne 477-98. Pogotowie cieplne telefon 465-52. Pogotowie elektryczno-wodociągowe MZBM czynne od godziny 15 do 22 tel. 457-89.

POSTOJE TAKSÓWEK: ul. Słowackiego 472-70 dworzec PKP 444-33, ul. Planty 437-11 pl. Obr. Stalingradu 420-48 taksówki bagażowe: ul. Świętokrzyska 469-89.

Radom

TEATR

Im. S. Żeromskiego — „Kopciuszek" — g. 16.

KINA:

„Bałtyk" — „Popierajcie swego szeryfa" — USA, kol. l. 14, g. 13.30. „Król", dama, walet" — NRF, kol. l. 16, g. 15.30, 17.30 i 19.30.

„Przyjaźń" — „Jedynym wyjściem jest śmierć" — kanad. kol. l. 16, g. 15.30, 17.30 i 19.30.

„Odeon" — „Klan Sycylijczyków" — francuski, pan. kol. l. 16, g. 15.15, 17.30 i 19.45.

„Hel" — „Próba terroru" — USA, l. 14, g. 9.30 i 11.45. „Love Story" — USA, kol. l. 16, g. 15.30, 17.45 i 20.

„Walter" — „Na rabunek" — ZSRR kol. l. 14, godz. 16, 18 i 20.

„Mewa" — „Agent nr 1" — polski kol. l. 14, g. 17 i 19.

DYŻURNE APTEKI: nr 15, pl. Konstytucji 5; nr 10, pl. Zwycięstwa 7.

TELEFONY: Straż Pożarna 98 Pogotowie Ratunkowe 99. Pogotowie Gazowe 224-30. Pogotowie Sieci Elektrycznej 279-33. Komenda MO 251-36. Pogotowie Milicyjne 97

POSTOJE TAKSÓWEK: ul. Grodzka 229-52 pl. Konstytucji 228-52. Dworzec PKP 268-88, ul. Żwirki i Wigury 418-10.

Skarżysko

KINA

„Wolność" — Posag księżniczki Ralu" — rum. kol. l. 14, g. 15.15, 17.30 i 19.45.

„Swit" — „Pokusa" — włoski, kol. l. 18, g. 17 i 19.

„Metalowiec" — „Wynajęty człowiek" — USA, kol. l. 14, g. 17 i 19.

„Związkowiec" — nieczynne.

APTEKA DYŻURNA: nr 47, ul. 1 Maja 34.

POSTOJE TAKSÓWEK: Dworzec Główny PKP — 705, osiedle Milica — 22-44.

Starachowice

KINA:

„Robotnik" — „Wódz Seminolów" — NRD, pan. kol. l. 14, g. 15. „Człowiek stamtąd" — ZSRR, pan. kol. l. 14, g. 15, 17 i 19.

„Star" — „Port lotniczy" — USA pan. kol. l. 14, g. 17 i 19.15.

APTEKA DYŻURNA: nr 28, pl. Świerczewskiego 22.

POSTOJE TAKSÓWEK: pl. Świerczewskiego — 310. Dworzec Zachodni PKP — 380

Ostrowiec

KINA:

„Hutnik" — „Trzeba zabić tę miłość" — polski, kol. l. 16, g. 15.30, 17.30 i 19.30.

„Zorza" — „Niebieski żołnierz" — USA, pan. kol. l. 16, g. 16 i 18.

APTEKA DYŻURNA: nr 71, ul. Starokunowska 1/3.

POGOTOWIE RATUNKOWE: tel. 99.

POSTOJE TAKSÓWEK: tel. 15-73 i 37-92.

RADIO

PROGRAM I

14.05 Przeboje znad Morza Śródziemnego 14.30 Transm. z trasy II etapu WP 14.35 B. Klimczuk kontra E. Czerny 15.00 Transmisja z trasy WP 15.10 Młodzi wirtuozi: I. Boczkowa (skrzypce) i R. Orozco (fortep.) 15.30 Transmisja z trasy WP 15.40 Estrada przyjaźni 16.00 Transm. z trasy WP 19.15 Piosenki do słów L. Konopińskiego 16.20 Transmisja z trasy WP 16.35 Muzyka rozrywkowa 16.45 Transm. zakończenia II etapu WP w Brnie 17.30 Studio nowości 18.05 Rytmostopem po kraju i świecie 18.40 25 minut baroków 19.05 Muzyka i Aktualności 19.30 Scena i film 20.15 Przeboje naszych przyjaciół 20.50 Kronika sportowa i oficjalne wyniki II etapu Wyścigu Pokoju 21.00 Miniatury rozrywkowe 21.30 Rytm, taniec, piosenka 22.10 Dźwiękowy plakat reklamowy 22.35 Rytm, taniec, piosenka 23.15 Spotkania jazzowe 0.10—2.55 Program nocny ze Szczecina.

PROGRAM II

14.00 Więcej, lepiej, taniej 14.15 Tu Radio Moskwa 14.35 J. Haydn: Symfonia C-dur nr 48 „Maria Teresa" 15.00 Dla dziewcząt i chłopców 15.40 Amatorskie zespoły przed mikrofonem 16.00 Słowo — mag. językowy 16.15 Estrada młodych muzyków 18.20 Radiowy terminarz muzyczny 18.30 Echa dnia 18.40 Antena nowatorów 19.00 Forum młodych 19.30 Transm. koncertu Wielkiej Orkiestry Symfonicznej PR i TV 21.45 Wiadomości sportowe 21.50 600 sekund z Kwintetem T. Stańki 22.00 Magazyn studencki 23.00 Po raz pierwszy na antenie 23.40 Z muzyki XX wieku.

PROGRAM III

15.05 Program dnia 15.10 Bacharach na instrumenty 15.30 Szukanie sposobu uczenia 15.50 Śpiewa Barbara 16.05 Z zapisków wydawcy 16.15 Gra zespół „King Crimson" 16.20 „Ikar" Zespołu McDonalda i Gillesa 17.15 Mój magnetofon 17.40 More mathematica 18.00 Muzykalny detektyw 18.45 Tylko po hiszpańsku 19.35 Muzyczna poczta UKF 20.00 Piosenki „z życia wzięte" 20.25 Ilustrowany Tygodnik Rozrywkowy 21.50 Opera tygodnia, R. Wagner: „Holender Tułacz" 22.08 Gwiazda siedmiu wieczorów — M. Laiferova 22.15 Trzy kwadranse jazzu 23.00 Z ostatnich nagrań J. Jedlewskiej 23.05 Koncert dla melomanów 23.50—24.00 Na dobranoc gra i śpiewa zespół „I Calliffi".

PROGRAM LOKALNY

16.43 Omówienie programu. 16.45 Radioreklama. 16.50 „W pracy i po pracy" — aud. Redakcji Ekonomiczno-Społecznej — Sztuka życia — Głos ma radca prawny — Dyskusja nad kształtem szkoły. 17.40 „Warto posłuchać" — koncert rozrywkowy. 18.00 Dziennik Radiowy. 18.08 Z jednej płyty: zespół „Ekspetion".

TELEWIZJA

Dziś

PROGRAM I

14.25 — Transmisja ze spotkania z sekretarzem generalnym KC KPZR Leonidem Breżniewem w KC PZPR
Politechnika TV
— Rysunek Techniczny
15.20 i 23.10 — Przykłady zapisu konstrukcji układów maszynowych i budowlanych
15.55 i 23.45 — Operacyjność rysunków technicznych ze względu na doskonalenie konstrukcji
16.30 — Dziennik TV
16.40 — Sprawozdanie z XXVI Wyścigu Pokoju. II etap Pardubice—Brno
17.35 — Nie tylko dla pań
18.00 — „Gramy o telewizor" — teleturniej
18.25 — TV Kurier Warszawski
18.45 — Sztuka płynąca z serca — film
19.20 — Dobranoc
19.30 — Dziennik TV
20.15 — Spotkanie z Barbarą Krafftówną
20.50 — Panorama
21.30 — Teatr TV: Jerzy Broszkiewicz „Przepis ze starej kroniki" (ze Szczecina)
22.30 — Dziennik TV
22.45 — Kronika Wyścigu Pokoju i wiadomości sportowe

PROGRAM II

16.45 — „Morze 2000"
17.15 — Polski film dokumentalny: „Po festiwalu zakopiańskim"; „Idzie mróz"; „Z mediomagnetycznego atelier Tytusa Czyżewskiego.
18.08 — TV Uniwersytet Powszechny TWP: „Problemy okresu dojrzewania dziewcząt" (Sprawy 15-latków)
18.30 — „Slim John" — kurs podstawowy języka angielskiego (21)
19.00 — Potyczki z filmem: Angielskie filmy historyczne
19.20 — Dobranoc
19.30 — Dziennik Telewizyjny
20.15 — Monografie muzyczne: „Józef Elsner" (program zrealizowany w muzeum w w Cieszynie)
21.20 — Estrada Poetycka. Rafał Wojaczek: „Musi być ktoś"
21.40 — 24 godziny
21.50 — „Zakochani" — fab. film radziecki
23.05 — Język angielski w nauce i technice (32)

Jutro

PROGRAM I

8.05 — „Gdy nadejdzie wrzesień" film fab. prod. USA (kolor)
9.55 — Zoologia dla kl. VII — Ssaki
10.35 — Nauka o człowieku dla kl. VIII — Sprawy 15-latków
11.55 — Geografia dla kl. VIII — Polska na morzu

SĄD UKARAŁ

SĄD POWIATOWY W KIELCACH SKAZA KARĘ 10 MIESIĘCY POZBAWIENIA WOL I 2 TYS. ZŁ GRZYWNY, STANISŁAWA JAN (ur. 25.XI.1933 r., s. Józefa i Marianny) za 26.XI.1970 r. w Kielcach, zabrał w celu przywł nia kołdrę wartości 720 zł na szkodę Spółdz Domu Handlowego „Ludwik".

SĄD POWIATOWY W KAZIMIERZY WIE SKAZAŁ WŁADYSŁAWA KIELIANA (ur. 23 roku, s. Józefa i Ireny) na karę 2 lat i 6 miesi zbawienia wolności za to, że 29.VI.1972 r. w wicach w pow. kazimierzowskim uderzył nożem wę i plecy Stanisława O. oraz uderzył nożem Stanisława K. i naruszył nietylkalność Zbigni i Henryka B. uderzając ich ręką po twarzy. S sądził także od skazanego nawiązkę na rzecz To stwa Przyjaciół Dzieci — Zarząd Powiatowy w mierzy Wielkiej w kwocie 4 tys. złotych.

SĄD POWIATOWY W KAZIMIERZY WIE SKAZAŁ NA KARĘ 8 MIESIĘCY POZBAW WOLNOŚCI KAZIMIERZA KONOFALSKIEG 4. III. 1944 r. s. Stanisława i Wiktorii) za to, że 1971 roku w Topoli w pow. kazimierzowskim kość nosową Ryszardowi K. i naruszył nietyl cielesną Jana G.

SĄD POWIATOWY W KIELCACH OSĄDZIŁ NIEWA SALWĘ (ur. 12.IV.1953 r., s. Krystyny czysława) oraz SŁAWOMIRA BĘTKOWSKIEG 12.IV.1952 r., s. Stanisława i Rozalii) że 21.II.1972 r. w Kielcach, włamali wagonu kolejowego, skąd zabrali w celu przywł nia 137,5 kg smalcu wartości 3.850 zł na szkod kich Kolei Państwowych. Sąd skazał Zbigniewa na karę półtora roku pozbawienia wolności zaś mira Bętkowskiego na 3 lata pozbawienia w i wymierzył obu skazanym karę grzywny w po 5 tys. zł oraz orzekł wobec nich pozbawieni publicznych na okres 3 lat.

SĄD POWIATOWY W PIŃCZOWIE SKAZA KARĘ 2 LAT POZBAWIENIA WOLNOŚCI, PURATA (ur. 12.XII.1930 r., s. Teodora i Fra za to, że od 1964 r. do 13.IX.1972 r w Pin uchylał się od ciążącego na nim obowiązku łożen utrzymanie swoich pięciorga małoletnich dzie cał się fizycznie i moralnie nad swoją żoną i za w dniu 13.IX.1972 r. znieważył funkcjonariusz MO w Pińczowie: Lucjana Ł. i Piotra K. uż pod ich adresem słów powszechnie uznanych za żywe. Sąd orzekł także wobec skazanego, któ recydywistą, nadzór ochronny na okres 3 lat z niem wykonywania pracy zarobkowej oraz po się leczeniu przeciwalkoholowemu.

ZGUBY

WESOŁOWSKA Maria (Waśniów, ul. Kunowska 6) zgubiła bilet miesięczny, wydany przez PKS w Ostrowcu. 99356-Sk

KOPYCKI Bolesław (Skarżysko, Słowackiego 33/39) zgubił kartę motorowerową, wydaną przez Wydział Komunikacji Skarżysko. 17066-Sk

NOWAK Stanisław (zam. Mazowszany, pow. Radom) zgubił pieczątkę treści: „Samodzielny Oddział Wykonawstwa Inwestycyjnego przy Zakładzie Energetycznym w Skarżysku-Kamienna. Kierownik budowy Nowak Stanisław". 9195-Sk

MALICKA Irena (Wodąca 42, pow. Lipsko) unieważnia kwit WZ na 400 szt. pustaków, wydany przez Gminną Spółdzielnię „Samopomoc Chłopska" Sienno. 39715-Os

UNIEWAŻNIA się pieczątkę o treści: „St. Mistrz Wytwórni Płynnego Betonu Czesław Bień", wydaną przez TPBP Zakład Produkcji Pomocniczej w Ostrowcu. 39717-Os

PYRKA Wiesław (zam. Marcelów) zgubił przepustkę wejściową nr 6965, wydaną przez Zakłady Chemiczne Tworzyw Sztucznych w Pionkach. 9197-R

WOJCIESZYŃSKA Danuta zam. Starochęciny zgubiła legitymację szkolną wydana przez Państwowe Technikum Rolnicze w Podzamczu. 99067-g

UNIEWAŻNIA SIĘ pie treści: 1) „Kierownictw wy Nr 403 — Łódzkiego siębiorstwa Robót Telek cyjnych RKRT w Kiel Zagórska 65, tel. 454-11." szy Majster Budowy S Krzemiński".

UNIEWAŻNIAM zgubio czątkę o treści „Grażyna ska — lekarz med. przy Kielce, ul. Złota 14/4, tel Kl 1439.

WASIŃSKA LIDIA z Kielcach przy ul. Piekos 62, zgubiła legitymację wydaną przez WSI w K

UNIEWAŻNIA się zgubio czątkę lekarską o treści Zajaczkowski — lekarz m — Radom, ul. Okopowa 2452.

KOKOSIŃSKI Robert ul. Hutnicza 14) zgubił le cję wydaną przez Technik chaniczne w Kielcach.

ZGUBIONO torebkę z d tami na nazwisko Wirska ta. Łaskawy znalazca p jest o informacje: Kielce, 449-44.

KOS Tadeusz (Opatów tarna 9) unieważnia dowód stracyjny motorowka nr wydany przez Wydział K kacji Opatów.

SPRZEDAŻ

„SKODĘ" 1000-MB sp Kielce telefon 455-88, po siedemnastej.

„RENAULT 12", nowy dam. Kielce, tel. 471-84.

http://sbc.wbp.kielce.pl

Groźba uprowadzenia szwedzkiego następcy tronu

DOKOŃCZENIE ZE STR. 1

Organizacja chorwacka „Ustaszi” zamierza porwać — uprowadzić szwedzkiego następcę tronu, Karola Gustawa i wymusić wypuszczenie na wolność 129 chorwackich terrorystów, przebywających w więzieniach kilku krajów europejskich. Książę Karol Gustaw odbywa obecnie służbę wojskową na jednym z okrętów wojennych, lecz często odwiedza Sztokholm w związku z pełnieniem wielu reprezentacyjnych funkcji. Szwedzka policja podjęła energiczne kroki w celu zapewnienia bezpieczeństwa następcy tronu. Szwedzka policja ma bardzo przykre doświadczenia w związku z działalnością ustaszowców, m.in. zabójstwo ambasadora Jugosławii, Rolovicia, zamach na konsula jugosłowiańskiego w Malmoe oraz uprowadzenie przez ustaszowskich terrorystów samolotu SAS do Hiszpanii po uprzednim wymuszeniu miliona koron okupu oraz wydania z więzienia zabójców ambasadora Rolovicia.

agencje informują:

❖ Do Moskwy na zaproszenie Prezydium Rady Najwyższej ZSRR przybyła następczyni tronu Holandii, księżniczka Beatrix z małżonkiem, księciem Klausem.

❖ Doradca prezydenta Nixona, Henry Kissinger, przebywający w Londynie, gdzie prowadzi rozmowy z członkami gabinetu brytyjskiego, spotkał się w czwartek z głównym amerykańskim negocjatorem na rozmowy w sprawie ograniczenia zbrojeń strategicznych SALT, ambasadorem Alexisem Johnsonem.

❖ Prezydent Nixon mianował Jamesa R. Schlesingera nowym ministrem obrony USA. Schlesinger od czterech miesięcy był dyrektorem Centralnej Agencji Wywiadowczej (CIA).

❖ Kolejne posiedzenie delegacji 19 państw uczestniczących w toczących się w Wiedniu konsultacjach przed rokowaniami w sprawie redukcji sił zbrojnych i zbrojeń w Europie odbędzie się w najbliższy poniedziałek, 14 bm. Poinformowali o tym w czwartek na konferencji prasowej rzecznicy delegacji Związku Radzieckiego — Orieszkin oraz Stanów Zjednoczonych — Czuczka.

❖ Agencja AP, powołując się na oficjalne dane Pentagonu pisze, iż już po podpisaniu porozumienia o przerwaniu wojny i przywróceniu pokoju w Wietnamie, lotnictwo amerykańskie rzuciło na Kambodżę i Laos 145.919 ton bomb. Dowództwo amerykańskich sił powietrznych, otrzymało absolutną swobodę w zakresie bombardowań Kambodży, również jeśli idzie o udział w nalotach na ten kraj ciężkich superfortec „B-52”.

Jutro, 12 bm.

L. Breżniew złoży wizytę w NRD

W Moskwie podano oficjalnie do wiadomości, że sekretarz generalny KC KPZR — **Leonid Breżniew**, na zaproszenie Rady Państwa i Rady Ministrów NRD złoży 12 maja wizytę przyjaźni w Niemieckiej Republice Demokratycznej.

Dziś na swiecie

BONN. W Bundestagu odbędzie się głosowanie nad projektami ustaw: w sprawie ratyfikacji układu o podstawach stosunków NRD—NRF i w sprawie przyjęcia NRF do ONZ. Przewiduje się, że mimo sprzeciwu CDU/CSU obie ustawy zostaną zatwierdzone.

* ★ *

NOWY JORK. Sekretarz generalny ONZ, Kurt Waldheim, przybędzie do Reykjaviku. Islandia jest ostatnim etapem jego podróży po krajach skandynawskich, zapoczątkowanej wizytą w Finlandii.

* ★ *

BONN. Prezydent Austrii Franz Jonas zakończy dzisiaj 5-dniową oficjalną wizytę w Niemczech zachodnich.

* ★ *

KAIR. W Libanie nadal utrzymuje się stan napięcia mimo wysiłków mediacyjnych innych państw arabskich. Do zaostrzenia sytuacji przyczyniły się także manewry wojskowe Izraela na granicy z Libanem i Syrią.

Zaostrzona sytuacja polityczna w Chile

W związku z zaostrzeniem sytuacji politycznej w Chile, Front Jedności Ludowej opublikował oświadczenie, w którym ostro potępia prowokacyjne wystąpienia reakcji i sił prawicowych. Przytaczając liczne przykłady świadczące, że siły kontrrewolucyjne zamierzają sprowokować krwawą wojnę domową w Chile, Front Jedności Ludowej oświadcza, że podejmie wszelkie możliwe kroki, aby nie dopuścić do urzeczywistnienia tych planów.

Rodzina Frykowskich wygrała od Mansona pół miliona dolarów odszkodowania

DOKOŃCZENIE ZE STR. 1

cha Frykowskiego za pośrednictwem jednego z adwokatów amerykańskich wystąpiła do sądu USA o zasądzenie odszkodowania na rzecz Bartka Frykowskiego. Proces trwał wiele miesięcy. Odbyło się 11 rozpraw.

Sprawa ciągnęła się bardzo długo, odwlekana wciąż pod różnymi pretekstami. Znający stosunki amerykańskie twierdzą, że podstawową przyczyną było to, iż sąd USA miał zasądzić od obywatela USA odszkodowanie na rzecz obcokrajowca i to z tak odległego kraju. Doszło wręcz do tego, iż sąd wyraził wątpliwość w istnienie owego osieroconego dziecka i zażądał stawienia się chłopca przed trybunałem. Spełniając to żądanie babcia chłopca, a zarazem matka Wojciecha Frykowskiego udała się do USA pod opieką drugiego swego syna — Jerzego, który spełniał rolę tłumacza i opiekuna obojga.

Po stawieniu się Bartka przed trybunałem na kolejnej — jedenastej rozprawie, zapadł wyrok zasądzający na jego rzecz od przebywającego w celi śmierci Mansona pół miliona dolarów. Był to niewątpliwy sukces pełnomocnika rodziny Frykowskich — amerykańskiego adwokata, specjalizującego się w tego rodzaju sprawach. Umowa z nim głosiła, iż pokryje on wszystkie koszty związane z procesem w zamian za połowę zasądzonej sumy. Rzecz jednak w tym, iż jeszcze trudniejsze niż uzyskanie korzystnego wyroku jest wyegzekwowanie jego realizacji. Adwokatowi — choć jest w tym osobiście zainteresowany kwotą 250 tys. dolarów — nie udało się dotychczas tego osiągnąć i rodzina zamordowanego łodzianina dysponuje wyłącznie dokumentem opiewającym na pół miliona dolarów, z którego nie wynika jednak, w jaki sposób można ów wyrok zmaterializować.

Wydaje się, że największe korzyści uzyskał dotychczas pełnomocnik rodziny Frykowskich, który występując w tym procesie uzyskał wyśmienitą sławę publicysty, czego zresztą nie ukrywał przed swymi mocodawcami, informując ich, że kandyduje do Kongresu z ramienia partii republikańskiej i nawet ofiarował im swe zdjęcie z prezydentem Nixonem opatrzone odręcznym autografem. W minionych wyborach co prawda przepadł, ponoć głównie z powodu zbyt młodego wieku, ale już mówi się, że będzie kandydował — i być może z lepszymi efektami — w następnych wyborach. Zapewne te plany robienia kariery politycznej wiążą się w jakimś stopniu z decyzją odświeżenia sprawy słynnego morderstwa, w willi Polańskiego — reżysera, który w ostatnich tygodniach nakręcił film „Co?” z Marcello **Mastroiannim i Sydney Rome** w rolach głównych. Film ten został oceniony przez krytykę jako jedno z największych dzieł w ostatnich latach.

Ostatnio krytyk Jacques Donid-Valcrose w paryskim tygodniku „L'Express” pisząc o filmie „Co?” cytuje wypowiedź Polańskiego, że przez dłuższy czas nie kręcił on nic nowego, ponieważ po zamordowaniu przez bandę Mansona jego żony Sharon Tate i innych mieszkańców willi, każdy temat wydawał mu się błahy. Jedynie Szekspir i jego dzieła — według Polańskiego — są jeszcze bardziej okrutne. Dlatego też zajął się ekranizacją „Makbeta”. Film „Co?” jest właśnie czymś z pogranicza takich dzieł Szekspira, jak „Sen nocy letniej” i „Anioł zagłady” Bunuela.

Nazwisko adwokata znów trafiło na łamy prasy pod sensacyjnymi tytułami. Głoszą one, że pełnomocnik kilkunastoletniego syna bestialsko zamordowanego Wojciecha Frykowskiego wystąpił z powództwem przeciwko adwokatowi Susan Atkins, wspólniczki Mansona — „Szatana” i współzabójczyni Wojciecha Frykowskiego. Adwokat ów nagrał na taśmę magnetofonową zeznania swej klientki, a następnie opublikował je jako jej pamiętnik. O odszkodowanie za oszczerstwa pełnomocnik zaskarżył także wydawców pamiętnika.

Według nie potwierdzonych wiadomości z prasy amerykańskiej, pełnomocnik domaga się odszkodowania w wysokości dwu milionów dolarów. Ponieważ i w tym przypadku bierze on na siebie koszty związane z prowadzeniem procesu, opiekunka chłopca wyraża zgodę na to, mając na względzie interesy swego wnuczka. Czy te zabiegi przyniosą lepsze efekty, niż pierwszy z procesów — pokaże przyszłość.

W. UCHMAN

Czy pojednanie Beatlesów?

LONDYN PAP. Zawzięte i prowadzone na forum publicznym utarczki, które doprowadziły do rozpadu słynnego zespołu „The Beatles” poszły w zapomnienie. „*Będziemy znów razem*” — stwierdził Paul McCartney. W każdym razie mimo optymistycznej wypowiedzi cała czwórka nie może się spotkać raczej z przyczyn prawnych niż personalnych. Paul McCartney i Ringo Starr są w Londynie a John Lennon i George Harrison w USA. Paul nie może przyjechać do Stanów Zjednoczonych, gdyż ciąży na nim wyrok skazujący za sprawy związane z narkotykami. Z tego samego powodu John nie może przybyć do Londynu.

Przemysły — polski i radziecki rozszerzają wzajemną współpracę

W ciągu ostatnich kilku lat w obrotach handlowych polsko-radzieckich zaznaczyło się wysokie tempo wzrostu wzajemnej wymiany maszyn i urządzeń. Jest to m.in. wynik rozwijających się związków kooperacyjnych między różnymi branżami przemysłu obu krajów.

W prowadzonych ostatnio rozmowach specjaliści przemysłów motoryzacyjnych obu krajów uznają m.in. możliwość zwiększenia o kilkadziesiąt pozycji dostaw z Polski do ZSRR części i podzespołów do produkowanego w Togliatti nad Wołgą (na licencji włoskiej) samochodu osobowego „żiguli”. Już obecnie dostarczamy ponad 13 różnych pozycji do tego samochodu, a w zamian otrzymujemy z Kraju Rad niektóre części do „fiata 125 p”, a wśród nich koła i łożyska, a także gotowe samochody „wołga” i „zaporożec”. Dostawy tych ostatnich na nasz rynek mają w br. wynieść ponad ... sztuk.

Do branż przemysłu, które ze sobą bardzo ściśle współpracują należy też hutnictwo. W samej tylko naszej Hucie im. Lenina, która w ub. roku osiągała zdolność produkcyjną 5,3 mln ton stali, co stanowi 41,5 proc. jej produkcji w całym naszym hutnictwie, zainstalowano 160 tys. ton maszyn i urządzeń dostarczonych przez fabryki radzieckie. W urządzenia dostarczone z ZSRR wyposażonych jest też wiele nowych i modernizowanych wydziałów w innych hutach, a wśród nich potężna walcownia blach grubych w Hucie im. Bieruta. Drugą obok Huty im. Lenina inwestycją o przełomowym znaczeniu dla dalszego rozwoju hutnictwa w Polsce będzie Kombinat Metalurgiczny „Katowice” budowany przy ścisłej współpracy z radzieckim przemysłem hutniczym.

Przykłady szeroko pojętej współpracy gospodarczej polsko-radzieckiej można zaczerpnąć również z dziedziny rolnictwa. I tak np. korzystając z wysokoplennych, wyhodowanych przez radzieckich uczonych odmian pszenicy (dawniej „bezostaja 1”, następnie „mironowskaja 808”, a obecnie „kaukaz” i „aurora”) rolnictwo nasze mogło w szybszym czasie wydatnie zwiększyć produkcję zbóż. Korzystając z zezwolenia ZSRR na prowadzenie hodowli zachowawczej dostarczonych nam ostatnio wysokowydajnych odmian pszenicy, już obecnie obsiewamy nimi prawie 25 proc. areału przeznaczonego pod uprawę tej rośliny. Nie mniejsze znaczenie dla rozwiązania problemu paszowego ma współpraca z ZSRR w hodowli i uprawie kukurydzy, której co roku otrzymujemy z ZSRR od 10–13 tys. ton, a także około 5 tys. ton nasion słonecznika.

W nie mniejszym stopniu z doświadczeń i osiągnięć naszego rolnictwa korzystają rolnicy Kraju Rad, przede wszystkim w uprawie buraków pastewnych i cukrowych, traw i koniczyny oraz ziemniaków.

Niezależnie od dostaw maszyn rolniczych — Związek Radziecki nie szczędził i nadal nie szczędzi nam pomocy w rozwijaniu przemysłu maszyn rolniczych, przekazuje nam m.in. pełną dokumentację konstrukcyjną i technologiczną ponad 50 maszyn rolniczych.

Dokonywana jest pomiędzy resortami rolnictwa oraz bezpośrednio z sobą współpracującymi instytutami i przedsiębiorstwami rolnymi wzajemna wymiana doświadczeń, dokumentacji technicznych, pracowników naukowych i specjalistów rolnych itp.

W tym roku, zgodnie z podpisanym porozumieniem, współpraca ta będzie jeszcze bardziej pogłębiona i rozszerzona.

(PAP)

Porozumienie Egipt — NRF w sprawie pomocy technicznej

KAIR PAP. W czwartek podpisano w Kairze pierwsze porozumienie ramowe w sprawie pomocy technicznej NRF dla Egiptu od czasu wznowienia stosunków dyplomatycznych między Kairem a Bonn w czerwcu ub. roku. Porozumienie obejmuje okres 5-letni i zostało poprzedzone wielodniowymi rokowaniami w Kairze.

Śmierć na torach

W Łącznej (pow. kielecki) na torach stacji PKP miał miejsce tragiczny wypadek. Pracownik PKP, mieszkaniec Skarżyska, 38-letni Józef Dulęba, został potrącony przez pociąg towarowy i poniósł śmierć na miejscu. **(ks)**

http://sbc.wbp.kielce.pl

sport

Sylwetka zwycięzcy

WALERY LICHACZEW jest jednym z najsłynniejszych uczestników tegorocznego Wyścigu Pokoju. Dwukrotny mistrz świata w wyścigu drużynowym, mistrz olimpijski z Monachium w jeździe drużynowej na 100 km, triumfator wyścigu dookoła Maroka w 1972 roku. Pokonał tam m.in. Holendra Den Hertoga. Debiutuje w Wyścigu Pokoju.

Pochodzi z Gorki, występuje w barwach Torpedo. Z zawodu jest elektrykiem. Ma 26 lat. Słynie z dobrego finiszu. Słabszy jest w jeździe na czas i w górach. W bieżącym roku zajął 12 miejsce w wyścigu dookoła Algierii, ale w klasyfikacji na najaktywniejszego ustępował tylko Szurkowskiemu.

Pech Gusiatnikowa

Drużyna ZSRR odniosła podwójne zwycięstwo etapowe – indywidualne i zespołowe, a mimo to radzieccy kolarze należeli do najsmutniejszych na pardubickim stadionie. Tuż przed pierwszą lotną premią, w Podebradach (29 km) doszło do kraksy, w której ucierpiał przede wszystkim kapitan drużyny, **Aleksander Gusiatnikow.** Uczestnik czterech Wyścigów Pokoju został odwieziony do szpitala ze złamanym obojczykiem i lekkimi zranieniami. Przez chwilę Gusiatnikow próbował nawet kontynuować jazdę. Jednak okazało się to niemożliwe, ponieważ kontuzja była zbyt poważna.

Pierwsze punkty

Na wczorajszym etapie rozdzielono pierwsze punkty w klasyfikacji na najaktywniejszego kolarza wyścigu. Rozegrane zostały bowiem dwie lotne premie. Na pierwszej, znajdującej się w Podebradach (29 km od startu), zwyciężył późniejszy triumfator etapu, **Lichaczew** przed Polakiem **Lisem** i **Huschke** z NRD. Drugą wygrał Belg **Devalckeneer** przed Anglikiem **Mitschellem** i Czechosłowakiem **Matouskiem.**

Bohater filmu „Autobus z napisem koniec" i tym razem outsiderem

Po dwuletniej przerwie, w Wyścigu Pokoju startuje znowu Duńczyk Rylon Kehlet, bohater filmu Mariusza Waltera pt. „Autobus z napisem koniec". Telewizja czechosłowacka przedstawiła film Waltera, nagrodzony na międzynarodowym festiwalu sportowym. Kehlet obejrzał go po raz pierwszy. „Jest mi miło, że zostałem artystą filmowym – powiedział Duńczyk. Wolałbym jednak być bohaterem wyścigu i jeździć jak Szurkowski". Niestety, sympatyczny Duńczyk również I w tegorocznym wyścigu należy do outsiderów.

Szurkowski utrzymał żółtą koszulkę

Lichaczew najszybszy na stadionie w Pardubicach

26 PWB 1973

DOKOŃCZENIE ZE STR. 1

Polskie Radio nadawać będzie meldunki z trasy o godz. 14.30, 15, 15.30, 16 i 16.30. O godz. 16.45 rozpocznie się relacja nonstop z zakończenia etapu.

Początek transmisji telewizyjnej o godz. 16.40, a o godz. 22.45 kronika Wyścigu Pokoju.

KLASYFIKACJA INDYWIDUALNA

1. **SZURKOWSKI**	2.16.31
2. **Szarafulin (ZSRR)**	— 0,18
3. **Wesemann (NRD)**	— 0,35
4. **Lichaczew (ZSRR)**	— 1.01
5. **Judin (ZSRR)**	— 1.06
6. **Gorełow (ZSRR)**	— 1.07
7. **Gruener (NRD)**	— 1.07
8. **Mainus (CSRS)**	— 1.09
9. **Schiffner (NRD)**	— 1.09
10. **Nielubin (ZSRR)**	— 1.10
11. **Fiedler (NRD)**	— 1,12
12. **SZOZDA**	— 1,14
13. **LIS**	— 1.15
14. **Pedersen (Dania)**	— 1.22
15. **Huschke (NRD)**	— 1.30
16. **Michajłow (Bulgaria**	— 1.32
17. **Griffiths (Anglia)**	— 1.34
18. **KACZMAREK**	— 1.38
19. **Gera (Węgry)**	— 1.38
20. **Magni (Włochy)**	— 1.40
22. **NOWICKI**	— 1.48
33. **KRZESZOWIEC**	— 2.00

DRUŻYNOWO

1. **ZSRR**	6.51.29
2. **POLSKA**	— 0.33
3. **NRD**	— 0.54
4. **CSRS**	— 2.47
5. **Włochy**	— 3.22
6. **Bułgaria**	— 3.25
7. **Francja**	— 3.42
8. **Węgry**	— 3.53
9. **Anglia**	— 4.06
10. **Kuba**	— 4.21

FIOLETOWA KOSZULKA

1. **Lichaczew (ZSRR)**	— 5 pkt.
2. **Devalckeneer (Bel.)**	— 5 pkt.
3. **LIS**	— 3 pkt.
4. **Mitchell (Anglia)**	— 3 pkt.
5. **Huschke (NRD)**	— 1 pkt.
6. **Matousek (CSRS)**	— 1 pkt.

Czechosłowacy mieli wczoraj powód do radości. Na zwycięskim podium obok Lichaczewa stanęli dwaj ich reprezentanci — z lewej Bartonicek, zdobywca drugiej lokaty, z prawej Prchal, trzeci na mecie.

CAF—PI—telefoto

W finale Pucharu UEFA

W pierwszym finałowym spotkaniu piłkarskiego Pucharu UEFA angielski zespół **Liverpool** pokonał **Borussię Moenchengladbach 3:0 (2:0).** Dwie bramki dla gospodarzy zdobył **Keegen,** jedną **Lloyd.** Mecz rewanżowy odbędzie się 23 bm. w NRF.

Z szybkością 48 km na godzinę!

Przeciętna szybkość, z jaką podążali wczoraj kolarze na stadion Rudej Hvezdy w Pardubicach, najlepiej świadczy o poziomie sportowym tegorocznego Wyścigu Pokoju. Gdy jeszcze dodamy, że na metę przybyła razem liczna grupa zawodników, a tylko kilkunastu zostało w tyle, będziemy mieli obraz niezwykle wyrównanej stawki rywali. To prawda, że etap z Nehvisd do Pardubic był krótki (liczył zaledwie 90 km), ale przecież tylko świetnie przygotowani szosowcy mogą uzyskać tak imponującą szybkość — 47,6 km/godz.

Ryszard Szurkowski obronił żółtą koszulkę i nadal ma 18-sekundową przewagę na Szarafulinem. Aktywnie jechał wczoraj Lucjan Lis, zdobywając cenne punkty i sekundy na pierwszej lotnej premii.

Również radzieccy kolarze potwierdzili swoją klasę. Lichaczew, zgodnie z zapowiedziami, okazał się rzeczywiście świetnym sprinterem i na bieżni wywalczył zdecydowaną przewagę nad rywalami. Ekipy Związku Radzieckiego nie ominęły jednak przykre wypadki. Najpierw Gusiatnikow złamał obojczyk w kraksie i został odwieziony do szpitala, a później, już na stadionie, debiutant Judin zaprzepaścił szansę na czołową lokatę na mecie, przewracając się.

Kolarze przejechali dopiero 109 km, nic więc dziwnego, że różnice w obu klasyfikacjach są sekundowe. Przed nimi jeszcze blisko 2 tys. km do Berlina. Ale już wkrótce rozpoczną się górzyste etapy, na których, jak twierdzą fachowcy, rozstrzygną się losy wyścigu.

A. PAWŁOWSKI

Oskar przegrał z Zamtalem

Im bliżej końca rozgrywek klasy A siatkarzy, tym więcej kandydatów na awans do ligi okręgowej. Na czele tabeli utrzymuje się jednak nadal rezerwa **Skórzanych,** która zdobyła dwa kolejne punkty, ponieważ siatkarze Naprzodu Jędrzejów nie przyjechali do Skarżyska. Niespodziankę zanotowano w Przysusze, gdzie miejscowy Oskar przegrał 2:3 z Zamtalem Końskie, ale następnie wziął srogi rewanż, wygrywając 3:0. W Busku, AKS wygrał 3:0 i 3:2 ze Spójnią Włoszczowa, a Chemar Kielce pokonał 3:0 i 3:1 AZS Radom.

1.	**Skórzani II**	22	18	61:24
2.	**Oskar Przysucha**	22	17	56:28
3.	**AKS Busko**	22	16	56:32
4.	**Chemar Kielce**	22	15	53:36
5.	**Zamtal Końskie**	22	13	48:40
6.	**Spójnia Włoszcz.**	22	4	24:59
7.	**Naprzód Jędrz.**	22	4	21:59
8.	**AZS WSI Radom**	22	1	20:64

W najbliższą sobotę i niedzielę dojdzie do interesujących pojedynków. W Kielcach — **Chemar** spotka się ze **Skórzanymi II** (sala WDK, godz. 17 i 10), zaś w Przysusze **Oskar** gości **AKS.** W Końskich **Zamtal** gra z **Naprzodem,** a **Spójnia** podejmuje we Włoszczowie radomskich studentów.

L. B.

Na trzecim froncie

Oczekujemy rehabilitacji Broni

Już w niedzielę piłkarze radomskiej **Broni** będą mieli możność zrehabilitować się w oczach własnej widowni za niefortunną porażkę z GKS Tychy. Metalowcy podejmują bowiem w Radomiu nie najlepiej spisującą się ostatnio **Garbarnię Kraków.** Jeżeli ra domianie nie wykorzystają tej szansy, ich sytuacja będzie nie do pozazdroszczenia. **Spotkanie Broni z Garbarnią rozpocznie się o godzinie 17.**

Pozostałe dwa nasze trzecioligowe zespoły grają na wyjazdach: **KSZO Ostrowiec** w Rzeszowie z **Resovią,** a **Radomiak** w Czeladzi z **CKS.** W tych pojedynkach liczymy szczególnie na ostrowieckich hutników, którzy podbudowani sukcesem z tarnowską Unią powinni wreszcie zdobyć punkty w spotkaniu wyjazdowym.

Ponadto w III lidze odbędą się następując mecze: Stal Stalowa Wola — Tar Górnik Wojkowice — Tarnobrzeg, Unia Tarn Górnik Świętochłowice, Tychy — Victoria Jaw Raków Częstochowa — Makoszowy.

Ciekawe me w Skarżysku i Kielcach

Zestawienie par w 20 ce spotkań piłkarskiej lig gowej, nie jest z ne. Jedynie pojedynki G z Błękitnymi w Skarżysk Iskry z Naprzodem w K zapowiadają się intere Prowadzące w tabeli Ruchu i Prochu, grają w dzie na wyjazdach, ale bymi rywalami i w tej cji raczej nie należy wać niespodzianek.

A oto czekające nas w bliższym czasie pojedyn

W SOBOTĘ

● **W Radomiu:** godz. 17 II — Proch Pionki, B. Woźniak z Kielc

W NIEDZIELĘ

● **W Kielcach:** godz. 11 — Star II Starachowice dzia p. Z. Sadza ze Skar

● **W Radomiu:** godz. 11 ni — Gerlach Drzewica, A. Kapłański ze Skarżys

● **W Skarżysku:** godz. Granat — Błękitni Kielc dzia W. Kilian z Radomi

● **W Kielcach:** godz. 17 — Naprzód Jędrzejów, J. Figas z Radomia.

● **W Końskich:** godz. 17 — Ruch Skarżysko, sęd Plebanek z Włoszczowy.

● **W Ćmielowie:** godz. Świt — Sparta Kazimierza ka, sędzia L. Kasprzyk ze rachowic.

Juniorzy Radomiaka pokonali lidera

Pierwszej porażki w rundzie wiosennej doznali juniorzy SHL Kielce. W meczu wyjazdowym przegrali z Radomiakiem, a z drugim przeciwnikiem radomskim — Bronią zdołali zaledwie zremisować na własnym boisku. Młodzi piłkarze SHL już tylko trzema punktami wyprzedzają kolejnego konkurenta do tytułu mistrzowskiego w lidze okręgowej juniorów, którym okazał się Radomiak. W trzech kolejnych meczach juniorzy Radomiaka zdobyli sześć punktów, strzelając aż 14 bramek, nie tracąc żadnej.

Wyniki ostatnich spotkań w lidze okręgowej juniorów: Stal Końskie — KSZO Ostrowiec 1:3 (0:1), Radomiak — Orlicz Suchedniów 5:0 (5:0), SHL Kielce — Broń Radom 1:1 (1:0), Granat Skarżysko — Proch Pionki 5:1 (2:0), KSZO — Błękitni Kielce 0:1 (0:1). Jest to niespodzianka dużego formatu. KSZO jest aktualnym mistrzem okręgu! Orlicz — Naprzód Jędrzejów 6:1 (2:1), Proch — Radomak 0:7 (0:3), Star Starachowice — Broń 1:1 (1:0), Radomiak — SHL 2:0 (1:0), Błękitni — Stal 2:1 (1:1), Naprzód — Czarni Radom 0:2 (0:2), Orlicz — KSZO 0:2 (0:0).

1. **SHL**	16	
2. **Radomiak**	16	
3. **KSZO**	16	
4. **Broń**	16	
5. **Star**	15	
6. **Błękitni**	15	
7. **Orlicz**	16	
8. **Czarni**	16	
9. **Stal**	16	
10. **Granat**	15	
11. **Proch**	16	
12. **Naprzód**	15	

Jak wynika z tabeli, „tasowania" nastąpiły tyl górnej jej części. Każdeg godnia w tej połówce no duże zmiany. Ustabilizowa tabela od ósmego do dw go miejsca, gdzie od dłu czasu panuje „zastój".

W tej chwili obok SHL ce, do pierwszego miejsca dydują co najmniej jeszcze ry drużyny.

Bezbramkowy pojedynek liderów II ligi

W rozegranym wczoraj w Bytomiu zaległym spotkaniu piłkarskim o mistrzostwo II ligi, miejscowe **Szombierki** zremisowały ze **Śląskiem Wrocław 0:0.** Po tym meczu obie drużyny mają już na koncie po 32 pkt i wyprzedzają trzeciego w tabeli — **Hutnika Nowa Huta** o 5 pkt.

Koszykarze ZSRR wygrali z USA

Szósty pojedynek koszy Związku Radzieckiego i rozegrany w Baltimore, czył się tym razem stwem drużyny 72:64 (40:36). Najwięcej pu dla ZSRR zdobyli — Żar medow 16, Jedeszko 11 i B 10, dla Amerykanów Digre — 21.

W sześciu rozegrany USA meczach czterok triumfowali Amerykanie, a krotnie drużyna ZSRR.

Tournee po Stanach Zj czonych koszykarze rad zakończą spotkaniem z łem AAU w Lexington. no również, że w przyszły ku reprezentacja USA p dzie na serię spotkań do ZS

http://sbc.wbp.kielce.pl