1008173

Cena 1 zł

Echo dnia

KIELCE
Nr 134 (462) Wtorek, 5 czerwca 1973 r. Rok III

Sukces polskich naukowców

informuje Minister- Nauki, Szkolnictwa ego i Techniki — owa Akademia Tech prowadzi od sze- at prace nad roz- techniki laserowej ej szerokich zasto- w gospodarce na-

NCZENIE NA STR. 2

Meldunek z czwórmeczu budowlanych

W lipcu pierwsi lokatorzy zamieszkają w „konkursowym" bloku w Ostrowcu

Z nieba leje się prawdziwy ukrop. Jest południe. Ale dla załogi OPBO w Ostrowcu, uczestniczącej we współzawodnictwie, nie ma odpoczynku.

— Musimy wygrać — mówią. — Tym bardziej że dyrekcja przedsiębiorstwa idzie nam na rękę i na czas dostarcza wszystkie potrzebne materiały...

Budynek opuściły już brygady tynkarskie **Kazimierza Polaka i Stanisława Stańki.** Do akcji wkroczyli lastrykarze i malarze. Na dwóch klatkach wylastrykowano już wszystkie łazienki a na jednej klatce — schody.

DOKOŃCZENIE NA STR. 2

Przed żniwami

Narada aktywu pow. buskiego

Wczoraj w Busku odbyła się pierwsza w naszym województwie narada aktywu społeczno-gospodarczego gmin i instytucji obsługujących rolnictwo pow. buskiego na temat zadań związanych ze sprawnym przebiegiem sianokosów i przygotowaniem kampanii żniwno-omłotowej.

Obecny na naradzie I sekretarz KW PZPR — **Aleksander Zarajczyk** podkreślił olbrzymią wagę, jaką partia i władze państwowe przykładają do sprawnego przebiegu żniw oraz wyeliminowania wszelkich niedociągnięć organizacyjno-technicznych, jakie miały miejsce w roku ubiegłym.

XVII Sesja RWPG rozpoczęła obrady w Pradze

Piotr Jaroszewicz na czele polskiej delegacji

A PAP. Dziś rano roz- się w Pradze XXVII ady Wzajemnej Pomo- odarczej. Na czele de- państw członkowskich ją premierzy. Jak do- się dziennikarz PAP, obrad przewiduje roz- działalności rady poprzednią a obecną oncentrowała się ona w tym okresie na podejmowaniu prac związanych z realizacją podstawowych zadań ujętych w kompleksowym programie socjalistycznej integracji gospodarczej. Dominowały w tych pracach problemy związane z zapewnieniem gospodarce krajów członkowskich w najbliższych latach i w perspektywie podstawowych surowców oraz przygotowania do koordynacji planów rozwoju gospodarki na-

DOKOŃCZENIE NA STR. 7

Dyrektor naczelny „Predom-Mesko" w Skarżysku, Roman Kobus (z prawej) dyskutuje z dyrektorem Rolfem Haidle — przedstawicielem „Bauknechta". Fot. Z. Jonko

Conrad odbędzie „spacer kosmiczny"

NOWY JORK. PAP. Po 6-godzinnych naradach kierownictwo programu „Skylab" zadecydowało, że jeden z astronautów znajdujących się na pokładzie stacji orbitalnej — Charles Conrad — wyjdzie na zewnątrz stacji i dokona próby naprawy uszkodzonego zestawu baterii słonecznych.

W skarżyskim „Predom-Mesko" ruszyła taśmowa produkcja zmechanizowanego sprzętu gospodarstwa domowego

- **„Bauknecht" wyraża uznanie**
- **Z myślą o eksporcie i rynku krajowym**

Wczoraj w godzinach południowych — dzięki solidnemu wysiłkowi załóg Samodzielnego Oddziału Wykonawstwa Inwestycji, a także — i przede wszystkim — wytężonej pracy projektantów z działów projektowania i technologicznego Zakładów Metalowych „Predom-Mesko" w Skarżysku-Kamiennej — w rekordowym tempie można było uruchomić seryjną produkcję najnowocześniejszego zmechanizowanego sprzętu gospodarstwa domowego. Na uroczystość tę przybyli też przedstawiciele zachodnioniemieckiej firmy „G. Bauknecht", jako że z nią — za pośrednictwem Centrali Handlu Zagranicznego „Uniwersal" — już w styczniu ubiegłego roku w

DOKOŃCZENIE NA STR. 2

Wizyta ministra spraw zagranicznych CSRS w Łodzi

gim dniu pobytu w na- aju, członek KC KPCz spraw zagranicznych **Bohuslav Chnioupek** m.in. wraz z towa- mi mu osobami w Ło- dzi tutaj Muzeum Hi- chu Robotniczego, osie- zkaniowe Wielkopol- Fabrykę Koronek „Fa-

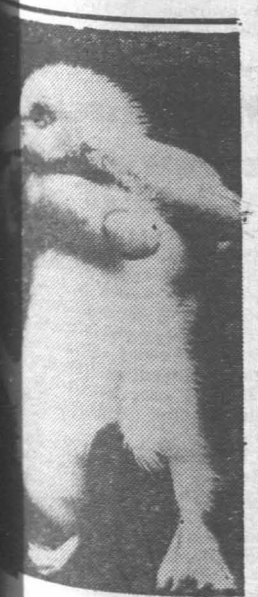

jest „kaczką dziwacz- komicie opisaną przez rzechwę w popular- ierszu. Stanowi jed- dki okaz, ma bowiem nóżki. Kaczuszka na świat niedawno nie Hellin Lartela w CAF—Lehtikuva

Interwencje przyjmujemy w godz. 9—11

Bałkon bez kwiatów

Tadeusz Serek z Kielc: Nigdzie nie mogę kupić nasion kwiatów do skrzynki na balkon.

Czesław Kajtek — kierownik sklepu nasiennego w Kiel-

DOKOŃCZENIE NA STR. 3

Pech młodego małżeństwa

TOKIO PAP. Młode małżeństwo w stolicy Indonezji, Djakarcie, popełniło samobójstwo. Powodem tragicznego kroku było stwierdzenie przez młodych ludzi, że ich dom spalił się razem z losem totalizatora wyścigów konnych, na który padła duża wygrana. Małżeństwo podpaliło swój stary zrujnowany dom, licząc że zbuduje sobie nowy z uzyskanych pieniędzy, przez niedopatrzenie jednak pozostawiło wewnątrz ów „feralny" los.

Brando skazany na 2 miesiące więzienia

RZYM PAP. Sąd apelacyjny w Bolonii wydał w poniedziałek wyrok w sprawie kontrowersyjnego filmu „Ostatnie tango w Paryżu". Wydano polecenie skonfiskowania filmu. Amerykańskiego aktora, Marlona Brando i jego francuską partnerkę Marię Schneider skazano na 2 miesiące więzienia. Za winnych uznano także młodego reżysera włoskiego Bernardo Berolutti, producenta Alberto Grimaldi i dystrybutora Ubaldo Matteuoci. Każdego z nich obłożono grzywną w wysokości 30 tys. lirów. Ani Brando, ani Schneider nie byli obecni podczas procesu i jak pisze Agencja Reutera, przebywają za granicą. Sąd zaakceptował wniosek w sprawie rewizji procesu przedłożony przez prokuratora. W poprzedniej instancji aktorów i współtwórców filmu uniewinniono. Agencja Reutera przypomina, że film został zakazany w grudniu ub. roku przez prok[illegible] wzgl[illegible] sceny pornograficzne.

Firma amerykańska oskarżona o fałszowanie leków

NOWY JORK PAP. 5 dyrektorów i duża grupa pracowników amerykańskiej firmy farmaceutycznej „Abbot Laboratories Inc.", ze stanu Karolina Północna, zostało postawionych przed sądem pod zarzutem produkcji leków o szkodliwych właściwościach, fałszowania lekarstw oraz produkowania specyfików zabronionych przez prawo federalne. W latach 1970—1971 w wyniku zażywania tych lekarstw 50 osób zmarło, a stan 412 poważnie się pogorszył.

Bioprognoza

Uwaga, kierowcy i przechodnie!

Widzialność rano miejscami ograniczona, dniem dobra, warunki drogowe przeważnie dobre.

Sytuacja biometeorologiczna — przed wystąpieniem lokalnych burz objawy duszności, zmęczenia i przedłużonego czasu reakcji.

Nasza dawka witaminy „U"

Uśmiech za uśmiech

U lekarza

— Panie doktorze, mam chyba coś z woreczkiem żółciowym...

— Proszę się rozebrać.

Pacjentka się rozpłakała.

— Co się stało, dlaczego pani płacze?

— No tak, widzę, że pan doktor też mi nie wierzy.

http://sbc.wbp.kielce.pl

Sukces polskich naukowców

DOKOŃCZENIE ZE STR. 1

rodowej, w elektronice, technologii, medycynie i wielu innych dziedzinach i dała znaczną liczbę wdrożonych do praktyk urządzeń laserowych.

W ostatnim czasie zespół naukowców Wojskowej Akademii Technicznej przy współudziale pracowników Instytutu Badań Jądrowych pracujący pod kierunkiem prof. dr hab. **Sylwestra Kaliskiego** — członka rzeczywistego PAN, posła na Sejm, uzyskał za pomocą silnego impulsu laserowego działającego na deuterek litu i deuteryzowany polietylen oraz za pomocą koncentratora plazmowego typu „focus" temperatury plazmy rzędu kilkudziesięciu milionów stopni C, którym towarzyszyło wydzielanie się neutronów syntezy. Temperatury te odpowiadają temperaturom mikrosyntezy termojądrowej.

Wynik powyższy stanowi wybitne osiągnięcie polskich naukowców w Roku Nauki Polskiej i oznacza włączenie się do światowych programów badań nad wysokotemperaturową plazmą. Perspektywy aplikacyjne tych badań są wielorakie, takie jak budowy udarowych generatorów wielkoprądowych, techniki impulsów nano- i sub-nanosekundowych, zastosowanie laserów dużej mocy w różnych dziedzinach techniki, w szczególności zaś związane są one z dynamicznie rozwijającym się ogólnoświatowym nurtem badań, zwłaszcza w ZSRR, USA i Francji, nad nowymi przyszłościowymi tanimi źródłami energetycznymi w świecie.

Od dziś w Kielcach

Szkolenie kierowniczej kadry LOK

Dziś rozpoczęło się w Kielcach szkolenie kierowniczej kadry Zarządu Głównego i dyrektorów zarządów wojewódzkich Ligi Obrony Kraju. W czasie 2-dniowych zajęć, kierownicza kadra LOK omówi zadania tej organizacji związane z problemami łączności, zapozna się z osiągnięciami kieleckiej organizacji Ligi Obrony Kraju i zwiedzi ciekawsze zabytki oraz miejscowości naszego regionu.

Z uczestnikami szkolenia spotkają się II sekretarz KW PZPR — **Zygmunt Piotrowski**, wiceprzewodniczący Prez. WRN, prezes ZW LOK w Kielcach — **Ryszard Dziekan** oraz prezes ZG LOK — gen. bryg. **Zbigniew Szydłowski.**

DAR

„Plantacje" poziomek w Puszczy Kozienickiej

W niektórych rejonach Puszczy Kozienickiej, między innymi w sąsiedztwie leśnictwa Kociołki i w pobliżu wsi Augustów, zapowiada się obfity urodzaj poziomek. Zakwitły tam bowiem i zawiązały się owoce na całych leśnych „plantacjach" poziomkowych krzewinek.

Na poziomki wybierać się będziemy pod koniec drugiej dekady czerwca.

(ekr.)

Wręczenie nagród SDP

Z udziałem sekretarza KC PZPR — **Jerzego Łukaszewicza** odbyła się wczoraj w Domu Dziennikarza w Warszawie uroczystość wręczenia dorocznych nagród Stowarzyszenia Dziennikarzy Polskich.

I nagrodę im. Bolesława Prusa — za twórcze osiągnięcia i całokształt dorobku w zakresie szeroko rozumianej publicystyki otrzymał **Janusz Roszkowski** — Polska Agencja Prasowa;

II nagrodę im. Bolesława Prusa otrzymał **Jan Główczyk** „Życie Gospodarcze", a III — **Stanisław Goszczurny** Polskie Radio Gdańsk.

Nagrodę im. Juliana Bruna za ambitne podejmowanie trudnych problemów społeczno-obyczajowych w swoich reportażach otrzymał **Ryszard Ciemiński** z „Tygodnika Kulturalnego".

Wręczono ponadto kilkadziesiąt nagród przyznanych przez poszczególne kluby twórcze SDP. Ich laureatami są — o czym już informowaliśmy — także dziennikarze kieleccy.

● W drodze do Pragi na XXVII sesję RWPG przewodniczący Rady Ministrów ZSRR — Aleksiej Kosygin przesłał z pokładu samolotu depeszę do przywódców polskich z serdecznymi pozdrowieniami i życzeniami dalszych sukcesów w budownictwie socjalistycznym.

● Na zaproszenie Prezydium Sejmu przybyła do Warszawy delegacja parlamentu Indonezji z wiceprzewodniczącym parlamentu — Domo Pranoto.

● W czwartą rocznicę powstania Tymczasowego Rządu Rewolucyjnego Republiki Wietnamu Południowego w ambasadzie RWP w Warszawie odbyła się konferencja prasowa, w czasie której omówiono m. in. aktualną sytuację w Wietnamie południowym.

W skrócie

● W Warszawie odbyło się wczoraj kolejne robocze spotkanie kierownictw MON i PAN, w czasie którego rozpatrzono bieżące problemy współpracy ogniw Ministerstwa Obrony Narodowej z odpowiednimi organami i placówkami Polskiej Akademii Nauk.

● W Ministerstwie Oświaty i Wychowania odbyła się uroczystość wręczenia dyplomów i nagród 14 uczniom szkół średnich, którzy zwyciężyli w tym roku w XXIV Olimpiadzie Matematycznej.

● W Warszawie rozpoczęły się obrady VI Międzynarodowej Konferencji Związkowej Pracowników Transportu, Portów i Rybołówstwa, której głównym tematem są zagadnienia związane z umacnianiem jedności działania związków zawodowych transportowców w walce z uciskiem monopoli. W konferencji biorą udział przedstawiciele ponad 100 organizacji związkowych z 60 krajów świata.

Taśmowa produkcja zmechanizowanego sprzętu domowego

DOKOŃCZENIE ZE STR. 1

Stuttgarcie podpisano wieloletnią umowę kooperacyjną na produkcję wieloczynnościowych maszyn kuchennych. Inna umowa — o dostawie uniwersalnego robota z tzw. malakserem — zawarta została z francuską firmą „SO-VE-MAR-CO".

Zwiedzający nowe hale — m.in. odlewnię, dział obróbki mechanicznej i dział montażu — przedstawiciel „Bauknechta" — dyr. Rolf Haidle, oświadcza: „Jest to pierwsza kooperacyjna umowa — i to na szeroką skalę — z polską firmą. Wszyscy zaś musimy mówić o zadowalających wynikach, po ciężkiej, wielomiesięcznej pracy"...

Dodajmy od siebie: ciężkiej pracy skarżyskich inżynierów i techników, którzy w wielu przypadkach poprawiali i uzupełniali nadesłaną z Zachodu technologię produkcji robotów, i którzy wreszcie udowodnili w praktyce, że dyr. Haidle mógł dziennikarzowi powiedzieć — być może ze zdziwieniem:

— Jeszcze pięć lat temu myśleliśmy, że Polska słynie tylko z eksportu kaczek i gęsi...

No właśnie! W ustach zachodnioniemieckiego przedstawiciela znanej firmy brzmi to znacząco...

Ale — wróćmy do hal produkcyjnych. Stąd właśnie zeszły pierwsze egzemplarze wieloczynnościowych robotów (duże, średnie i małe), które — w ilości około 20 tysięcy w wydaniu urządzeń napędowych i 40.000 przystawek — trafią do końca 1975 roku na rynki wielu krajów świata. I nie tylko. Jak bowiem informują dziennikarzy dyrektorzy ZM w Skarżysku: naczelny — inż. Roman Kobus, ekonomiczny — mgr Kazimierz Wojciechowski i techniczny — inż. Jerzy Klechowski — jest też mowa o coraz większych dostawach zmechanizowanego sprzętu gospodarstwa domowego „made in Skarżysko" na rynek krajowy. Trochę tych robotów trafi już w tym roku (a jeszcze więcej — w przyszłym) do naszych skle-

pów, blisko 20 tysięcy s
rówek z mikserami do
grudnia może pojawić
naszych kuchniach, nat
wieloczynnościowy rob
malakserem (wspomnian
„francuski") — w roku
szłym. Nie potrzeba — w
się — dodawać natomia
owe wysokiej jakości ma
domowe zadowolą w zupe
nasze panie. Bo to i ro
sałatek, i ciast — od wo
do twardych, i mielenie
sa, i wyciskanie owoc
mielenie kawy...

Ważne jest tu jeszcze
zagraniczny kooperant,
oferować będzie skarżyski
roby na zdobytych przez
rynkach zbytu, gwaran
też będzie usługi napra
zamawiając u nas częś
mienne, a otrzymując go
— dla nas — opust za p
dzenie serwisu napraw. W
ju natomiast — poza nor
praktyką usług — w skl
pojawią się — wycenion
dzielnie — przystawki do
tów, by każdy mógł sob
być to, co mu jest najba
potrzebne. Nawet „rynek
wyrobu kiełbas. Wystarcz
poinformować, że „środ
potrafi „przepuścić" przez
bie w ciągu godziny coś
125 kilogramów miesiwa

* * *

Na zakończenie tej
godzi się wspomnieć, że
kie uruchomienie liczące
na rynkach zagranicznych
nas produkcji, jest zasługą
tych rąk" ludzi z „Pred
w Skarżysku. Efekty ich
ocenimy wkrótce. Od dzi
tomiast oceni je personel
żyskiego Państwowego
Dziecka, gdyż właśnie d
placówki trafiły pierwsz
gzemplarze robotów, of
ne przez producentów w
sie uruchamiania seryjnej
dukcji nowości przeznacz
na kraj i eksport.

E. KRÓL

W Starachowicach — woda fluoryzowana

Jedną z najskuteczniejszych
tod zapobiegania próchnicy
bów jest wzbogacanie we
wody wodociągowej.

Pierwsza stacja fluorko
wody w naszym wojewó
otwarta została dzisiaj w S
chowicach. Urządzenia wyk
zostały częściowo sposobem
podarczym przez Miejskie
siębiorstwo Wodociągów i
lizacji, które zajmować s
dzie także eksploatacją
Nadzór medyczny nad sta
wickim przedsięwzięciem
sprawować Wojewódzka
chodnia Stomatologiczna.

10 zakładów z Kielecczyzny zgłosiło udział w konkursie usprawniania gospodarki materiałowej

Do Wojewódzkiej Komisji Konkursowej nadchodzą pierwsze zgłoszenia zakładów Kielecczyzny do Ogólnokrajowego Konkursu Usprawniania Gospodarki Materiałowej. Do chwili obecnej zanotowano już 10 zgłoszeń.

Jako pierwsza zadeklarowała się Wytwórnia Urządzeń Instalacji Przemysłowych w Radomiu. Na liście są także Zakłady Metalowe „Predom-Mesko" ze Skarżyska. Zakład Tworzyw Sztucznych „Pronit-Erg" w Pionkach i Fabryka Samochodów Ciężarowych w Starachowicach.

Przypominamy, że przedsiębiorstwa budowlano-montażowe, transportowo-spedycyjne i przemysłowe mogą nadsyłać zgłoszenia do 30 czerwca br. Natomiast uczestnicy indywidualni mogą nadsyłać zgłoszenia do 31 grudnia br. **(JPA)**

Sesja ZG „Caritas"

4 bm. odbyło się we Wrocławiu wyjazdowe posiedzenie Prezydium Zarządu Głównego Zrzeszenia Katolików „Caritas" oraz Prezydium Zarządu Funduszu Emerytalnego tego zrzeszenia. Obrady poprzedziły uroczystą sesję Zarządu Głównego „Caritas", zwołaną do stolicy Dolnego Śląska na 5 bm. — w dziesiątą rocznicę śmierci Jana XXIII, który pierwszy mówił „o Wrocławiu na ziemiach polskich po wiekach odpokutowań".

Meldunek z czwórmec

DOKOŃCZENIE ZE ST

Na bardzo starannie
nych podłożach parkieciar
kładają parkiet. Roboty t
konają do końca czerwca.
bowa brygada stolarzy, po
dzą **Mieczysława Chaby**, z
drzwi i ramy okienne, a
gada **Antoniego Bulira** o
czerwca chce zakończyć s
nie ścianek działowych w
nicach.

**Na szczególne wyróżnien
sługują dwaj dekarze —
Żywczyk i Jan Osojca, o
rych mistrz budowy mó
potrafią robić wszystko:
bót blacharskich po tyn
— a także szpachlarka —
Jędrzejewska, znana z te
potrafi lepiej ułożyć szp
niż mężczyzna.**

Załoga zapowiada, że 30
wca, czyli kilka miesięcy
niej, niż zakładał plan
czy wszystkie roboty, w
obiekcie. Kilkadziesiąt
pracowników ostrowieckich
ty będzie mogło już w
zamieszkać w nowym bl

Kielecki (pod)wieczorek

NA SPOTKANIU Z „KRÓLOWĄ NOCĄ"

Nieliczni kielczanie zwiedzali w WDK „świeżo upieczoną" Wojewódzką Wystawę Amatorów Plastyków. Zgromadzono na niej 90 najlepszych prac wyselekcjonowanych spośród kilkuset na przegląd ogólnopolski. Do najcenniejszych zaliczyć można rzeźby — ptaki Krystyny Adamczyk z Leszczyn (pow. szydłowiecki) i obrazy: „Wieczór", „Królowa Noc" S. Halickiej z Suchedniowa. Jak poinformowała nadająca ostatni szlif wystawie pani Krystyna Ściwiarska, prace eksponowane będą w WDK do 18 czerwca br.

NASTĘPCY SZURKOWSKIEGO?

Jeszcze po godz. 19 tłoczno było na drogach miasteczka ruchu drogowego przy ulicy Solnej. Wśród kilkunastu rowerzystów spotkaliśmy małego Roberta Piętka, który pod opieką dziadka, pana Józefa Poświata, ujeżdżał wypożyczony rower.

— Czy będziesz takim kolarzem, jak Szurkowski? — zapytaliśmy malca. Siłując się z dzwonkiem, który nie chciał działać, chłopiec odparł:

— Zobaczymy jeszcze...

REKORDOWY PONIEDZIAŁEK

Po rekordowej niedzieli, kiedy do Kielc zjechało ponad 60 wycieczek, wczoraj nasze miasto i Góry Świętokrzyskie odwiedziło 35 autokarów pełnych turystów. Przeważała młodzież szkolna prawie ze wszystkich regionów Polski. Byli i tacy, którzy „na dziko" wybrali się na kilkudniową wyprawę, ale jak zapewniła dyżurująca w Biurze Obsługi Ruchu Turystycznego PTTK pani Czesława Juszyńska, wszystkim udało się zapewnić nocleg — nawet w odległych Widełkach.

(JaS)

http://sbc.wbp.kielce.pl

Staw czy bajoro?

...aż dziw bierze, że jeszcze nie opuściły niegościnnego miejsca.
Fot. J. Burczyn

...aw w kieleckim parku od ... lat przedstawia żałosny ...k — błotnisty, pokryty ...ą warstwą glonów. W tym ... przypomina po prostu ...e bajoro. Aż żal patrzeć ... białe, królewskie łabędzie, ...e pływają w tym „błot-...". Niektórzy kielczanie dzi... się, że dotąd nie opuściły ... niegościnnego miejsca.

— Kiedy wreszcie zobaczy... przejrzyste lustro wody? — ...taliśmy kierownika Wy...u Gospodarki Komunalnej i Mieszkaniowej Prez. ...N — Janusza Godka.

— Współpracujące z nami ...owskie placówki naukowe ...erdziły, że pod dnem stawu znajduje się bagnista warstwa, która powoduje szybki ...wój glonów. Do warstwy ... zbliżyliśmy się na skutek ...głębiania i oczyszczania stawu. Zalecono więc wapnowanie i wykładanie podkładu faszyną, ale, jak widać, nie przyniosło to żadnego rezultatu. Zwróciliśmy się jeszcze raz do naszych współpracowników z prośbą o pomoc w znalezieniu jakiegoś konkretnego wyjścia.

(E)

250 fachowców z Technikum Samochodowego

Technikum i Zasadnicza Szkoła Samochodowa w Radomiu kształcą fachowców dla przedsiębiorstw transportowych w całym kraju. Mury tej właśnie szkoły opuszczają technicy, specjalizujący się w naprawie i eksploatacji pojazdów samochodowych, stąd też wychodzą zawodowi kierowcy. W tym roku szkolnym dyplomy techników otrzymuje 121 absolwentów, a tytuły mechanika-kierowcy — 129 młodych ludzi.

Warto przy okazji wspomnieć, że kadra pedagogiczna radomskiej „Samochodówki" ma poważne sukcesy w unowocześnianiu procesów nauczania. W warsztatach szkolnych wykonano pierwszy w kraju prototyp samochodu do nauki jazdy, w którym przeprowadza się ćwiczenia z pięcioma uczniami jednocześnie.

(ekr.)

Zadeptali 200 tys. złotych

Dzieci grają w piłkę na trawnikach, a dorośli wydeptują ścieżki

Aż miło popatrzeć na osiedle KSM w Kielcach. Ładnie utrzymane zieleńce, mnóstwo kwiatów. Widać tu dbałość o estetykę — nie tylko gospodarzy, ale i lokatorów bloków, którzy nie urządzają wędrówek przez trawę, nie łamią krzewów, nie wyrywają sadzonek. Od kilku lat, jako podobny przykład, może służyć ulica Marchlewskiego, która dosłownie tonie w zieleni. Ale są pod tym względem i czarne plamy w naszym mieście nad Silnicą. Żałosny widok przedstawia osiedle Czarnów. Wprawdzie ziemia jest tu gliniasta i kamienista, tak że z trudem wyrasta nawet trawa, ale i sami mieszkańcy przyczyniają się znacznie do smutnego wyglądu dzielnicy.

Wiosną, kiedy siano trawę, trzeba było ogrodzić trawniki drutem, aby przestały służyć dzieciom jako boiska do gry w piłkę. Niewiele to pomogło. I tak jest dużo trawników, gdzie trawa została tak zdeptana, że właściwie przestały już istnieć. Urządzono np. trawnik wokół śmietnika przy ul. Piekoszowskiej 41. Lokatorzy chodzą z wiaderkami po trawie zamiast przez wyznaczoną drogę. Pracownicy ADM nr 4, straciwszy nadzieję na utrzymanie zieleńca, postanowili teren ten pokryć żwirem. Kiosk z warzywami przy tej samej ulicy również musi być przeniesiony w inne miejsce, dla uratowania okalającej go trawy. Nieco dalej parking, a obok, na zielonych płaszczyznach, wyraźnie zaznaczone ślady kół. Nie lepiej wygląda ulica Lecha. Dla uspokojenia sumienia, jej mieszkańcy powyrywali tabliczki z napisem: „Szanuj zieleń" i znaczą wydeptanymi na trawnikach ścieżkami ślady swoich wędrówek. Na naszych oczach jasnowłosy dzieciak szarpie nieduże drzewko, a inny — nieco starszy — przechodzi przez zieleniec. Nikt nie zwraca na to uwagi.

Dwa tygodnie temu „Elektromontaż" skończył na tej ulicy instalowanie oświetlenia. Dotąd leżą na trawnikach sterty ziemi i kamieni. Już dwa miesiące temu MPRB zakończyło remont bloku nr 10. Przedsiębiorstwo to pozostawiło „wizytówkę" w postaci zalegających zieleńce zwałów gruzu.

Spotykamy dozorczynię — Marię Szewczyk, opiekującą się blokami nr 16, 18 i 21 przy ul. Lecha.

— Największy kłopot mam z dziećmi grającymi w piłkę. Ciągle muszę je przeganiać. Rodzice nie zwracają uwagi. A jak urządzaliśmy zieleńce, to ludzie patrzyli tylko przez okna. Żeby chociaż ktoś kamyczek podniósł...

Dozorcy żalą się również, że nie mogą nadążyć ze zbieraniem poniewierających się na trawnikach papierów.

W niektórych miejscach ADM sieje trawę kilka razy do roku. Trud ten jest systematycznie niszczony. Tylko nieliczne zieleńce wyglądają na Czarnowie ładnie i to właśnie dzięki opiece i staraniom mieszkańców. Można za to pochwalić lokatorów bloku przy ul. Jagiellońskiej 60, 60a i 60b. Ale to wyjątek w tej dzielnicy.

Czy ludzie, którzy niszczą zieleń, zdają sobie sprawę ile pieniędzy, nie licząc trudu rąk ludzkich, potrzeba do zagospodarowania trawników? Dla ich wiadomości podajemy, że tego roku fundusze potrzebne na urządzenie zieleńców na osiedlu Czarnów wyniosły około 200 tys. złotych. Większość z tych złotówek została dosłownie wdeptana w ziemię.

(E)

Telefon interwencyjny

DOKOŃCZENIE ZE STR. 1

cach: Niestety, nie posiadamy żadnych nasion kwiatów jednorocznych. Braki te występują w skali całego kraju.

Od redakcji: Radzimy udać się do bazy ogrodniczej na Czarnowie, gdzie można zakupić rozsadę np. petunii.

Przewrażliwiony klient?

Stefan G. z Kielc: Prawie dwa lata poszukiwałem lekarstwa o nazwie „cyclophosphamid". Wreszcie kupiłem je w aptece przy ul. Sienkiewicza w Kielcach i stwierdziłem, że jest przeterminowane, gdyż na pudełku znajduje się data 10 stycznia 1972 r.

Bolesław Socha — zastępca dyrektora d.s. zaopatrzenia Kieleckiego Zarządu Aptek: Data wybita na pudełku informuje, kiedy lek został wyprodukowany. Jeśli obok nie istnieje wyraźny termin ważności, wyznaczony przez producenta, o terminie jego przydatności decyduje farmaceuta. Lek z wymienioną przez klienta datą jest ważny.

Gdzie kupić materace?

Stanisław K. z Kielc: Od dłuższego czasu szukam w sklepach materaca o wymiarach 60 cm na 140 cm do łóżeczka dziecięcego. Gdzie można go nabyć?

Urszula Humel — kierownik organizacji i techniki sprzedaży SDH „Ludwik" w Kielcach: Jest to rozmiar materacy, których już nie produkuje się. W zamian jednak można nabyć trochę większe — o rozmiarach 70×155 cm, które wbrew pozorom nadają się do tego typu łóżeczek.

Gdy kierowca się spieszy

Jerzy Piotrowski ze Skarżyska: Jeżdżę codziennie ze Skarżyska do Kielc autobusem PKS relacji Radom — Kielce. Powinien ze stacji w Skarżysku odjeżdżać o godz. 7.06 a odjeżdża zwykle o 10 minut wcześniej. Ja spóźniam się przez to do pracy.

Alfred Czuba — kierownik działu przewozów pasażerskich Zarządu Wojewódzkiego Przedsiębiorstwa PKS w Kielcach: Zobowiążemy dyrekcję Oddziału Osobowego PKS w Radomiu, aby zwróciła uwagę na przestrzeganie przez kierowców punktualności odjazdów autobusów z przystanków.

(abo)

...-11 czerwca

Spis rolny

...S poinformował „Echo", że ... do 11 czerwca przeprowadzony ...nie tegoroczny spis rolniczy. Wy... przekonanie, że rachmistrze ...S składający wizyty w rolnych gospodarstwach indywidualnych i uspo...nych Kielecczyzny uzyskają wy...jące informacje (chronione ta...cą), które posłużą do podejmowania ważkich decyzji w sprawie dal... rozwoju naszej wsi.

(ekr.)

KIEROWCO!
Bezpieczną szybkością daleko zajedziesz.

Nazbyt skromne kieleckie plenery

Kieleckie plenery mają już swoją tradycję, ale ich wielkość i wartość należy jeszcze do przyszłości. Do tej pory miały powodzenie raczej wśród artystów miejscowych, a przecież malowniczość regionu kieleckiego sprzyja temu, by stały się środkiem pracy twórczej dla wielu artystów z całej Polski, by były miejscem twórczych konfrontacji sztuki aktualnej i wymiany myśli estetycznej, jak to miało miejsce w Puławach, Elblągu, Zielonej Górze czy w Koszalinie. W celowość takich konfrontacji nikt nie wątpi, gorzej z ich praktyczną realizacją. Wiele takich śmiałych eksperymentów obrasta w tradycje i obniża swoją wartość.

Niedawno w Klubie „Wiedza" w Wojewódzkim Domu Kultury wystawiono prace będące plonem VIII Kieleckiego Pleneru zorganizowanego jesienią 1972 r. w Rożnicy. Zaprezentowali swoje prace malarskie: A. Bielecki, Z. Moralski, H. Naksianowicz, H. Papierniak, B. Cetner, K. Kołomyja, Z. Surowiec i J. Szoła.

Trzeba przyznać, że niezwykle uroczyście odbywało się otwarcie wystawy przewidziane na godz. 18(!). Przybyli artyści, zaproszeni i nie zaproszeni goście, czekali na artystyczne „dzianie się" jak to bywa na wernisażach i... nic! Czekali ponad godzinę i... nic! Niektórzy nawet nie zauważyli, że na ścianach, słabo widoczne w mrocznej sali klubu, spokojnie wisiały obok siebie obrazy kieleckich plastyków. Po godzinie uczestnicy wernisażu rozeszli się do domów, do lokali i mieli świadomość, że zaliczyli jeszcze jedno spotkanie towarzyskie.

Kto z nich zauważył wiszące za stolikami na ścianach „fakty artystyczne"?

Monotypie B. Cetnera, będące syntezą ludzkiej pracy, jak np. „Orka". Pomimo małego formatu i błyszczącej powierzchni, prace jego są monumentalne w swej szarości tonów i uogólnionej formie.

Z. Moralski kontynuuje poszukiwania precyzji środków wyrazu poprzez matematyczno-geometryczne formy swych czarno-białych kompozycji. Są to studia przestrzeni i rzeczy w niej uwikłanych, chociaż ich bogactwo staje się bardziej dekoracyjne.

H. Naksianowicz, swoją liryką niepokoju i ciepłym kolorytem, rozjaśnia całą ekspozycję. Udowodniła, że barwy surowców naturalnych są szlachetne i intensywniejsze niż barwy farb olejnych.

H. Papierniak wzmaga sugestywność i ekspresję formy o dużej dawce antyestetyzmu. Zestawienia kontrastowych plam barwnych dają duże możliwości silnego oddziaływania jego prac.

J. Szoła w swych pejzażach poszukuje doznań światła, daleko wychodzących poza studium natury. Jego prace są próbą wskrzeszenia i twórczej kontynuacji świetlno-malarskich wartości angielskich twórców malarstwa pejzażowego z końca XVIII i pocz. XIX w.

Pomimo niezaprzeczalnych wartości artystycznych poszczególnych prac, aktualna wystawa malarstwa daje skromne pojęcie o plenerach kieleckich, a przynajmniej o moich wyobrażeniach o wielkości i randze ich w życiu kulturalnym Kielecczyzny i kraju. (maru)

Myślę, więc piszę...

A co pomyśli turysta?

To był taki zwyczajny powrót z Warszawy. Jechaliśmy trasą E-7, zmęczeni skwarem i gwarem stolicy, jak wielu innych zmierzających tą drogą tego upalnego dnia. Gdzieś za Radomiem poczuliśmy pragnienie. Niemal w chwilę później wszyscy pasażerowie samochodu zauważyli dużą tablicę, a na niej napis restauracja „Kosowianka". Trudno nie zauważyć tej wielkiej strzały na skraju szosy, która kieruje do geesowskiego baru.

Już na progu lokalu wielkie pragnienie zamieniło się w niesmak. Kilku pijanych „tubylców" skutecznie tarasowało wejście, a pozostali blokowali dojście do lady, zastawionej kuflami, kieliszkami i butelkami z wódką. Pod płotem obok wejścia coś skulonego, ze zwieszoną głową, bez przerwy bełkotało: „A co się komu nie podoba..."

Ano, właśnie, nie podobało nam się bardzo wiele. Przede wszystkim brudy i bałagan na zapleczu widoczne już od wejścia, zaduch oraz nieporządki w sali konsumpcyjnej, brudne naczynia obok czystych itp. itd. W związku z powyższym nasz pobyt w tym lokalu trwał bardzo krótko. Wrażenia jakie wywieźliśmy były niemiłe. Sądzę, że podobnie oceniają ten lokal turyści, którzy zwabieni strzałką wstępują do „restauracji" na pokrzepienie. Na podstawie „Kosowianki" z kolei oceniają niepochlebnie całą kielecką, no może tylko radomską gastronomię. A przecież wiemy, że jest inaczej, że na trasie E-7 sporo jest przyzwoitych zajazdów i moteli, w których czysto, sympatycznie i smacznie. Dlaczego więc toleruje się brudasa? Co pomyślą turyści?

KURZAWA

http://sbc.wbp.kielce.pl

Na dobranoc

Wirokrzyżówka nr 131

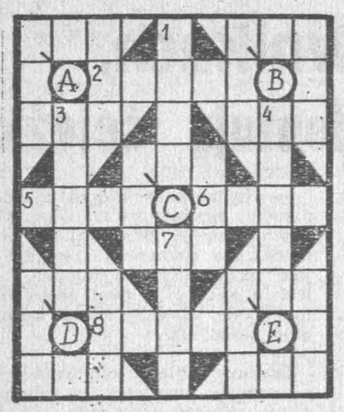

Wirowo: A. kierownictwo, B. kieruje orkiestrą, C. młoda, dorodna dziewczyna, D. coś dziwnego, niezwykłego, E. jeniec pracujący na galerach.

Poziomo: 2. rezultat, 5. przeznaczona jest dla statków czekających na wejście do portu, 6. stała posada, 8. skutek, następstwo.

Pionowo: 1. spotkanie sportowe, 3. płyn, 4. odmiana włókna syntetycznego poliestrowego, 7. otwór w ścianie, ujęty zwykle w oszkloną ramę.

Rozwiązania przesyłać należy pod adresem redakcji „ED" wyłącznie na kartach pocztowych w terminie siedmiu dni od daty niniejszego numeru.

Pomiędzy prawidłowe odpowiedzi rozlosuje się dwa bony książkowe po 50 zł. Karty pocztowe bez kuponu będą wyłączone z losowania.

„ECHO DNIA"
Kupon nr 131

Rozwiązanie krzyżówki nr 113

POZIOMO: jaszczurka, jard, lotos, atak, czara, opel, RG (Romuald Gumiński), niekontent, sukurs, antagonizm.

PIONOWO: jajecznica, ser, Zola, ryt, absolutyzm, dar, Oka, tarok, Ares, pies, gnu, kuna, tron.

Zmieniony temat rozmowy

Dlaczego stoimy w kolejkach?

Minister handlu wewnętrznego i usług Edward Sznajder co pewien czas zaprasza do siebie dziennikarzy. Wraz ze zmianą sytuacji rynkowej zmienia się temat rozmowy. Dawniej na naczelnym miejscu figurowały braki towarowe. Obecnie zeszły one na drugi plan. Nawet wyroby dziewiarskie przestały być deficytowe. Wzrosły także dostawy wielu innych wyrobów przemysłu lekkiego.

Wzrósł też import wielu towarów — od owoców cytrusowych i bananów począwszy, a na konfekcji i wyrobach jubilerskich skończywszy. Wprawdzie ich wybór pozostawia jeszcze wiele do życzenia, podobnie jak ich jakość, niemniej jednak obecnie jest łatwiej coś kupić niż rok lub dwa lata temu.

Zatory na towarowym szlaku

Obecnie głównym tematem rozmów jest zbyt powoli rosnąca ilość sklepów. Nigdy nie mieliśmy ich zbyt wiele. Pozostajemy znacznie w tyle za NRD, Czechosłowacją czy Węgrami, gdzie na 10 tys. mieszkańców przypada dwa lub więcej razy tzw. powierzchni sprzedaży. Ostatnio przybywa więcej nowych sklepów niż w latach ubiegłych, głównie w nowych dzielnicach mieszkaniowych. W tym samym jednak czasie wiele sklepów ulega likwidacji. Burzy się stare domy i wszystko co w nich jest. W sumie przyrost nowych sklepów ledwo pokrywa naturalne ubytki.

Plany budownictwa handlowego są bardzo skromne. Pozostają znacznie w tyle za wzrostem dostaw towarów i sprzedaży. Gdyby jednak budownictwo wykonywało swoje zadanie, byłoby pół biedy. Tymczasem zalega ono z oddawaniem nowych sklepów do użytku.

Na horyzoncie widać groźne niebezpieczeństwo. Napływający potok towarów rozsadza wąskie oczka handlowej sieci. Już teraz dalszy wzrost produkcji jest utrudniony z powodu małej ilości sklepów, sprzedawców, składów w których można gromadzić towar. Zewnętrznym przejawem tego zjawiska jest wzrost zapasów w handlu.

Niewydolność handlu odczuwają przede wszystkim konsumenci. Coraz trudniej dopchać się do lady. Powstaje nowy rodzaj „ogonków". Dawniej wynikały z braku towarów, obecnie z ich nadmiaru. Kupujących jest więcej niż potrafią obsłużyć sklepy i sprzedawcy, chociaż towarów w zasadzie nie brak.

Za kulisami domów towarowych

Handlowy zator, który formuje się na drodze między producentem a konsumentem, ma wiele aspektów. Jeden z nich — to brak wyposażenia sklepów, np. szaf chłodniczych, kas rejestracyjnych i różnych innych urządzeń. Krajowa produkcja i import są jawnie niewystarczające. Najgorszy w tym wszystkim zdaje się być fakt niedostrzegania zbliżających się kłopotów spowodowanych zbyt powoli zwiększającą się przepustowością handlu.

Ostatnio miałem okazję zwiedzić kilka domów towarowych. W jednym z nich znajdującym się w wielkim mieście wszystkie komórki, schody, a nawet pomieszczenia sanitarne były zapchane towarem. Na schodach między piętrami (oczywiście na zapleczu) na pakach i worach z towarami pracowali także dekoratorzy, malujący różnego rodzaju napisy reklamowe. Sam dyrektor domu towarowego urzęduje w komórce powstałej na odgrodzonym kawałku korytarza. Pomimo zawalenia każdego miejsca towarami, stale następują przerwy w sprzedaży niektórych artykułów. Zapasy na zapleczu są znikome. Aby co pół godziny wozić z hurtowni, trzeba utworzyć most komunikacyjny, składający się z setek samochodów dostawczych.

Podobna sytuacja panuje także w zwykłych sklepach. Wszędzie trudno zgromadzić na zapleczu niezbędną ilość towarów by nadążyć za wzrostem sprzedaży. Sytuacja staje się coraz trudniejsza. Rynek konsumenta woła coraz głośniej o zwiększenie liczby sklepów, poprawę ich wyposażenia, przyjęcie do pracy nowych zastępów sprzedawców.

(Interpress)

BRONISŁAW PAKUŁA

Automatyczny hipnotyzer

Specjaliści Mołdawii (ZSRR) skonstruowali automatycznego... hipnotyzera, doskonale działającego w wielu chorobach, takich jak jąkanie się, neurastenia, bezsenność, choroba hipertoniczna, bronchitowa, astma. Nawet najbardziej zdenerwowany człowiek, pod działaniem tego aparatu zaczyna bardzo szybko drzemać i potem pogrąża się w śnie. Leczenie polega na tym, że automat — hipnozyter działa na mózg chorego rytmicznymi impulsami pola elektrycznego, światła, dźwięku i ciepła, przywracając systemowi nerwowemu i organom wewnętrznym prawidłowy rytm fizjologiczny.

Obecnie urządzenie to otrzymuje patent w Anglii, Francji, we Włoszech, Japonii, USA.

(tb)

Dinosaury techniki

Na wystawie — autobus. Jest to pierwszy rosyjski autobus firmy „Frese", zbudowany w 1902 roku. Samo pudło sporządzone z drewna, wyposażone zostało w jednocylindrowy silnik benzynowy francuskiej firmy „De Dion — Button". Silnik ten przy 1300 obrotach na minutę osiągał moc 8 KM. Umieszczony był pod siedzeniem. Autobus miał przekładnię łańcuchową na tylne koła.

Konstrukcja autobusu „frese" była samodzielną pracą Rosjan. Jedna z ówczesnych gazet zarzucała nawet firmie, że zbudowała swój autobus jeszcze zanim dobrała dla niego silnik. „Futerał dla instrumentu wykonano przed instrumentem" — pisała owa gazeta.

Autobus obliczony był na 8 miejsc, nie licząc kierowcy i konduktora. Dla ochrony pasażerów od słońca i deszczu, ustawiony został specjalny baldachim, mimo że szybkość tego „autobusu" nie przekraczała 15 wiorst na godzinę, podróż w nim była wygodniejsza niż na... łyżwach i tańsza niż dorożką.

Łódzka „Wieża Babe…

Studium Języka Po… go dla Cudzoziemców… Uniwersytecie Łó… młodzież nazywa po… stu „Wieżą Babel". Pl… ka, która w maju b… chodziła dwudziest… swego istnienia na… języka polskiego p… 4.200 młodych oby… 98 krajów świata. W… roku studium ukończ… osób. Większość słuch… kształcić się będzie… na polskich politechni…

Na zdjęciu: grupa… dyczna z krajów cz… Afryki i krajów arab…

CAF—Zbiór…

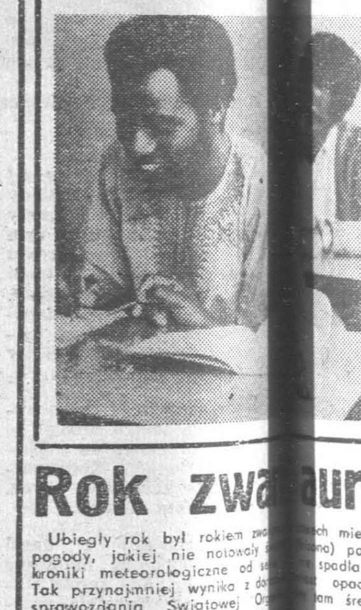

Rok zwa… aury

Ubiegły rok był rokiem zwa… pogody, jakiej nie notowały… kroniki meteorologiczne od se… Tak przynajmniej wynika z do… sprawozdania Światowej Or… Meteorologicznej w Genewie.

Tak np. w Szwecji zima je… gdy nie była tak ciepła, nato… W. Brytanii zanotowano najci… lato od 1916 r.

Niezwykłe okresy suszy zano… w wielu rejonach ZSRR, a w… Donie osiągnęło najniższy poz… notowany od 90 lat.

W Madrycie natomiast był… ciwnie. Tam padł krajowy rek… dów – 700 mm, bijąc najwyż… rodzaju notowania z roku 18… zwykle silne opady deszczu w… też na Węgrzech i w Finlan… Czechosłowacji z tego powo… ziom rzeki Słony osiągnął… ub. roku wysokość nie notowan… lat.

Europę nawiedziły też liczne… i huragany. W styczniu w miej… ści Brocken, w NRD zanotowa… kość wiatru 244 km/godz. Na… nym Atlantyku zaobserwowano… ciokrotnie większą ilość gór lo… niż zwykle.

Wielkie przeciwności meteo… ne wystąpiły także w Ameryce… nocnej. W Kanadzie były wy… silne mrozy, w USA natomiast… wiały najprzeróżniejsze kopryny…

…ch miesięcy …no) po raz …spadła ani …opady w …łam średnią …ieli też Au… kontynencie …plejsze lato …wne burze …spowodował …u w czasie …ewami zgi… …fala upa… …iec spowo… …nach Uttar …00 osób.

Krowy na szosach!

O tej niezmiernie ważnej sprawie pisałem już wielokrotnie. Wspólnie z przedstawicielami MO oraz społecznymi inspektorami ruchu drogowego kontrolowaliśmy główne i boczne trasy. Jak na złość wówczas nie było źle. Ale ostatnio ile razy jadę trasą E-7, napotykam pasące się bydło tuż przy drodze. Kilka dni temu przemierzałem właśnie szlak od granic woj. warszawskiego do Kielc. W zasadzie nie było takiej miejscowości w której nie widziałbym krów albo koni, oczywiście bez opieki. Wydaje mi się nawet, że w tym wypasaniu bydła w przydrożnych rowach, celują rolnicy powiatu radomskiego. A skoro tak się dzieje, to znaczy, że tam niezbyt energicznie działają kontrolerzy ruchu MO. Owszem. widzi się ich na trasie, ale nie zauważyłem by interweniowali w sprawach wypasu bydła.

Uważam, że akcyjna, a więc sporadyczna działalność w tej sprawie niewiele pomoże. Trzeba energicznie i na co dzień. Tym bardziej że na bocznych drogach sytuacja jest znacznie gorsza.

Dlaczego piszę o tym i z jakiego powodu powracam do tematu? Z tej prostej przyczyny, że pasące się przy drogach krowy bardzo często bywają przyczyną poważnych zderzeń. Sam swego czasu uczestniczyłem w takim spotkaniu z „krasulą" i nie życzyłbym sobie ponownie takiego zderzenia.

— oOo —

W ostatnim tygodniu zebrało się kilka listów z pytaniami. Staram się więc na nie odpowiedzieć. Pan Jan Z. z Kozienic zapytuje czy tablice rejestracyjne samochodowe mogą mieć dowolne wymiary oraz dodatkowe „ozdoby". Otóż załącznik do zarządzenia ministra komunikacji z dnia 13 maja 1964 r. określa dokładnie formę tablic samochodowych. Tło czarne, litery białe. Żadnych innych obramowań, jak to się spotyka. Wymiar 120x375 mm. Tylna tablica może mieć inne wymiary 220x290 mm.

Tadeusz K. z Kielc ma wątpliwości czy miał rację społeczny inspektor, który zwrócił mu uwagę, że na ul. główną, ruchliwą (a taką jest Sienkiewicza w Kielcach) nie należy wjeżdżać tyłem pojazdu. Inspektor bezwarunkowo miał rację. W zasadzie na żadną ulicę nie należy wjeżdżać tyłem. To po prostu jest niebezpieczne i utrudnia kierowcy obserwację drogi.

A na zakończenie jeszcze o cofaniu. Pan Zygmunt R. z Radomia zapytuje czy istotnie na drogach nie wolno cofać pojazdu. Nie na wszystkich. W paragrafie 29 kodeksu drogowego, w punkcie drugim, jest mowa o tym, że zabrania się cofania pojazdu: w tunelach, na ruchliwych odcinkach dróg, jeżeli jest możliwa jazda do przodu oraz o dopuszczalnym ciężarze całkowitym przekraczającym 10 ton, a także pojazdu z przyczepą jeżeli kierujący nie może sobie zapewnić pomocy innej osoby.

STOP

P.S. Nie po raz pierwszy doradzam częste zaglądanie do kodeksu drogowego. Wówczas będzie mniej wątpliwości.

Malowidła sprzed 20 tys. lat

W pobliżu francusko-włoskiej granicy – pomiędzy Monte Carlo i Mentoną, uczeni z muzeum archeologii prehistorycznej w Monaco odkryli w pobliskich grotach skalnych grupę rysunków ściennych, pochodzących z przed około 20 tys. lat.

Odkrycie nie zostało podane do wiadomości publicznej w obawie, że najazd turystów mógłby spowodować uszkodzenie cennych zabytków.

Z podobnej przyczyny zostały zamknięte słynne jaskinie w Lascaux (płd. Francja), w których wskutek niedostatecznego zabezpieczenia, licznie przybywające wycieczki powodowały niejednokrotnie uszkodzenie malowideł.

Pracownik i prawo

Ochrona …ego do wojska

Pracownik powołany do zasadniczej służby wojskowej korzysta z daleko idącej ochrony prawnej. Od momentu, w którym otrzymał kartę powołania, zakład nie może mu np. ani wypowiedzieć umowy o pracę, ani umowy tej rozwiązać i to przez cały okres służby aż do chwili zwolnienia.

Zakaz wypowiedzenia i rozwiązania umowy dotyczy pracowników zatrudnionych na podstawie umów na czas nieokreślony, bądź na okres próbny. Nie dotyczy natomiast tych, których z zakładem łączy umowa na czas określony lub na czas wykonania określonej roboty. Taka umowa rozwiązuje się w ustalonym poprzednio terminie i fakt powołania do służby niczego tu nie zmienia.

Zakład nie może zatem wypowiedzieć umowy zawartej na czas nieokreślony, ani umowy na okres próbny. Tę ostatnią bowiem po upływie okresu próbnego uważa się za umo… wartą na czas nieokreślo… powiedzenie tych umów… nane między powołanie…

…tym, czy o… …upływa …ielenia do …minie. De… …fakt, że …owołany do …sie trwania

…służby (tj. doręczeniem p… nemu karty powołania) a… kończeniem jest bezskute… nie powoduje żadnych s… prawnych.

Wypowiedzenie dokonan… zakład przed dniem, w… pracownik otrzymał kartę… łania, staje się również b… teczne. Podobnie jak wie… pracownik otrzymał kartę… łania w okresie wypowie…

…natomiast …upłynął …racowniko… …stosunek …ia – trze… …y. – rzecz otrzymany zakładowi zwłaszcza otrzymał służby i

karta powołania „przyszła" już w okresie wypowiedzenia.

Przedstawienie karty powołania nawet po upływie okresu wypowiedzenia czyni je również bezskutecznym. Decyduje bowiem to, że ochrona działa od chwili powołania (wręczenia pracownikowi karty powołania), a ewentualne spóźnione doręczenie karty zakładowi jest okolicznością uboczną. Inna sprawa, że jeżeli spóźnienie jest nadmierne, musi być uzasadnione. Pracownik, który doręczył zakładowi kartę powołania np. po upływie 6 miesięcy od chwili powołania, nie usprawiedliwiając tego opóźnienia, musi się bowiem liczyć z zarzutem, że zgodził się na rozwiązanie umowy.

Co się jednak dzieje z wypowiedzeniem, które przed otrzymaniem karty powołania do wojska złożył nie zakład, a pracownik? W takich sytuacjach ochrona działa również – wystarczy wówczas przedstawić kartę powołania, by wypowiedzenie zostało uznane za niebyłe.

Są sytuacje, w których zwolnienie pracownika jest dopuszczalne, mimo że został on powołany do służby. Dotyczy to sytuacji, w których:

– istnieje podstawa do rozwiązania umowy bez wypowiedzenia z winy pracownika (wówczas zakład może rozwiązać umowę w tym trybie);

– zakład pracy ulega całkowitej likwidacji. Umowa o pracę może być wówczas rozwiązana po wypowiedzeniu i po upływie okresu wypowiedzenia.

(Interpress)

DORADCA

…prostsza od akupunktury

…elacyjne osiągnięcia doktora Gaduli

…Ośrodka …pod Opo… …ula, osiąg… …iki w le… …ine dole… …any od …rek etylu.

…na sprys… …miejsc na …ów w za… …schorzeń, …. Dotych… czas, za pomocą chlorku etylu, likwidowano nerwobóle, bóle pourazowe, kostno-stawowe, przewodu pokarmowego, pochodzenia sercowego, laryngologiczne, stomatologiczne itp. Środek ten pomógł usuwać zaburzenia w zakresie oddychania, nerwic, stany przemęczenia i pewne choroby kobiece.

Zebrany materiał statystyczny z ok. tysiąca zabiegów ukazuje, że w ok. 75 proc. wypadków dały one wyniki pozytywne. Opierano się na relacjach chorych oraz widocznych zmianach, stwierdzonych u pacjentów. Obserwowano np. przywracanie zdolności poruszania, uprzednio utrudnionego wskutek schorzeń korzonków nerwowych. Inni pacjenci, którzy po zabiegach operacyjnych nie byli w stanie głębiej oddychać, poruszać się w łóżku oraz odkasływać wydzielin z uwagi na bóle, odzyskiwali możność swobodnego oddychania, ruchów w łóżku i wykrztuszania wydzielin z oskrzeli. Także chorzy leczeni tą metodą w czasie unieruchamiania w gipsie, podawali, iż odczuwają nieznaczne tylko bóle.

Zaobserwowano dość szybkie ustępowanie wysięków stawowych w przypadkach, gdzie wcześniej u tych samych chorych podobne efekty za pomocą leczenia ogólnego czy tzw. blokad uzyskiwane były w czasie o wiele dłuższym. Pacjent poruszający się z trudem wskutek przewlekłego schorzenia korzonków nerwowych, oświadczył, że już po pierwszym zabiegu przestał odczuwać ból. Inny 72-letni pacjent, który po ciężkiej operacji spędził bezsennie kilka nocy wskutek piekącego bólu przewodów moczowych usnął zaraz po zabiegu. Wiele tego rodzaju relacji słyszałem od pacjentów Oddziału Chirurgicznego Szpitala Wojewódzkiego w Opolu, w którym dokonano już ponad 2 tysiące zabiegów z zastosowaniem chlorku etylu.

…zdej roz… …zniejszych …kcyjną mo… …czesne ko… …już na o… – drukuje …, ale na… …abie we …pozszywane …desenionowe

Nie zwalnia on jednak od postępowania zgodnie z zasadami współczesnej medycyny. E. Gadula traktuje swą metodę jako pomocniczą. Jej skuteczność zwiększa m. in. psycho- i hydroterapia, masaże, drażniące skórę nacierania, odpowiednia dieta i ogólnie higieniczny tryb życia.

Mechanizm tej metody polegającej na działaniu niskich temperatur na skórę, wydaje się być identyczny z mechanizmem przypisywanym z jednej strony akupunkturze, a z drugiej — hydroterapii zimnej. Gwałtowne obniżanie temperatury drażni dobroczynnie nie tylko zakończenia skórne, ale również i tkanki głębsze.

W świetle uzyskiwanych dotychczas wyników można oczekiwać, że nowa metoda ma szanse upowszechnienia. Zanim to nastąpi, potrzebne jest zainteresowanie nią specjalistów z różnych dziedzin.

ZBIGNIEW SIEMIĄTKOWSKI

● Nie wszystko da się kupić za pieniądze. Do takich wyjątków należy ukochany myśliwski wyżeł duńskiego farmera, pana Hansena. Wyżeł jest tak wspaniały, że sam Onassis chciał go kupić i oferował za niego dwa i pół tysiąca dolarów. Onassis oczywiście widział tego psa (na imię mu Fix), ale choć pies jemu się spodobał on psu — absolutnie nie. Pan Hansen twierdzi, że jego Fix jest wyjątkowy i chyba nie czułby się dobrze

?

w towarzystwie innych psów państwa Onassis. A teraz, gdy Hansen wybiera się z Fixem na polowanie, a wyżeł popełni jakiś błąd – rozlega się groźba: „Bo cię sprzedam Onassisowi..." Podobno – tak twierdzą inni myśliwi biorący udział we wspólnych polowaniach – pies wyraźnie się przeraża i zaczyna funkcjonować bezbłędnie.

● Badania socjologiczne prowadzone przez ośrodek pomocy dla alkoholików w Londynie wykazały, że największy procent spośród osób nadużywających napojów alkoholowych stanowią katolicy. Do picia skłania ich głębokie przeżywanie popełnionych grzechów. Głos sumienia?

przedstawiamy na życzenie

FRANCOISE FABIAN (Michele Cortes de Leone y Fabianera) urodziła się 2 maja 1935 r. w Algierii. Ojciec jej pochodził z Katalonii, a matka z... Polski. Jeszcze w Algierii zaczęła studia muzyczne. Potem przeniosła się do Francji i pobierała naukę gry aktorskiej na kursach Rene Simona. Od 1954 roku zaczęła występować na scenach paryskich.

Tu zauważył ją znany reżyser filmowy Jacques Becker i ożenił się z młodą aktorką. Planował dla niej rolę Milady w „Trzech muszkieterach", ale przedwczesna śmierć pokrzyżowała te projekty. Francoise zadebiutowała w filmie w roku 1955 grając... matkę Brigitte Bardot w **„Nieznośnej dziewczynie"**. Następnie wystąpiła w takich filmach jak **„Damski krawiec"** z Fernandelem, **„Przygody Dyla Sowizdrzała"** z Gerardem Philipem, **„Kurier carski"** z Curdem Jurgensem. Bardzo interesującą kreację stworzyła w znanym u nas filmie Louisd Malle **„Życie złodzieja"**, gdzie była partnerką Belmonda. Największe jednak sukcesy odnosiła w teatrze, a szczególnie zasłynęła po premierze wodewilu Feydeau „La pouce a l'oreille".

Widzieliśmy ją jako żonę bohatera filmu **„Jestem niewiernym mężem"** oraz jako siostrę obłąkanej psychopatki we **„Wstręcie"** Polańskiego. Ale jej największym osiągnięciem artystycznym w filmie była tytułowa rola w znanym u nas dramacie psychologicznym Erica Rohmera **„Moja noc u Maud"**. (na zdjęciu). Wraz z Jeanem - Louisem Trintignantem dała tu pokaz nowoczesnej gry aktorskiej. Następnie w ciągu trzech lat zrealizowała siedem filmów, w tym kilka wybitnych – „Amerykanin" z J. L. Trintignantem, „Kapuś", „Rafael rozpustnik".

W wywiadzie dla „Unifrance" aktorka powiedziała: „Nie żałuję dziesięciu lat grania małych ról w nieważnych filmach. To dzięki nim nauczyłam się zawodu. Chciałabym jednak, aby ten sukces był trwały, by nie wiązał się tylko z warunkami zewnętrznymi, z młodością..."

Sylwetkę Francoise Fabian prezentujemy na zamówienie Barbary Olszewskiej z Ostrowca i Krystyny M. z Sandomierza. Przypominamy, że listy do naszej rubryki należy na kopercie opatrzyć dopiskiem „Na życzenie".

Max von Derveer
Kto zabił Carolinę Park?

Z teki Alfreda Hitchcocka

4

Caroline leżała na podwójnym łóżku, nogi miała podkurczone, ręce rozłożone. Paul poczuł uderzenie krwi do głowy, kiedy się nad nią pochylił. Potem zauważył, że nozdrza jej lekko poruszają się. Oddychała, żyła.

— Caroline.

Nie odpowiedziała.

Zauważył lekkie bicie jej serca. Gdyby umarła... Przeszedł go dreszcz. Ale jednak... gdyby jej serce nie biło?... Wtedy nie byłoby skandalu o Evę Perlman. I te potworne sumy alimentacyjne, których żądała Caroline... Ciężar spadłby mu z barków.

Park wyprostował się, podszedł do toaletki, gdzie leżały przybory kosmetyczne. Zobaczył długi, mocny i spiczasty pilnik. Wziął go do ręki i pchnął nim w pierś Caroline...

* ★ *

Szeryf nazywał się Ben Harker. Był to barczysty mężczyzna około sześćdziesiątki, o stalowosiwych włosach i pomarszczonej

5

twarzy. Przyjrzał się badawczo Parkowi, gdy ten wszedł do jego biura w Springtown. Potem zapytał:

— Pan najpierw sam przybył do domku myśliwskiego, a potem przyjechała żona?

— Chcieliśmy się rozejść. Doszliśmy do wniosku, że nasze małżeństwo nie ma już celu i chcieliśmy się rozejść w przyjaźni. A potem nagle nasz domek myśliwski został zaatakowany przez te dzikie bestie...

— Młodzi chłopcy, żadne bestie, mister Park. Znam ich: George York, Hank, Red, Lispy i Zip. Miałem już nieraz sporo kłopotów z nimi, ale nigdy poważnych. Pan jest zamożnym człowiekiem mister Park?

— Mam pewien majątek.

— Znaleźliśmy ślady krwi w sypialni pańskiego domku myśliwskiego. A w laboratorium policji zbadano pilnik. Żadnych odcisków palców. Musiały zostać starte przez sprawcę. Natomiast na pustej butelce od piwa, która leżała w sypialni, znaleźliśmy ich całą masę. Należały do

6

Georgie Yorka, lecz Georgie zapewnia, że żona pańska żyła, gdy on opuszczał sypialnię. A Red i Zip twierdzą, że byli także w sypialni po opuszczeniu jej przez Georgie i żona pańska żyła wtedy i...

— Szeryfie — powiedział Park chłodno — dla mnie jest jasne, że te bestie kryją się nawzajem.

Ben Harker milczał chwilę, potem odparł:

— Chciałbym, aby pan kilka dni pozostał w naszym mieście powiatowym.

* ★ *

Paul zamieszkał w hotelu i czuł się przez następne dni śledzony. Potem znalazł na siedzeniu swego wozu białą kopertę. Anonimowy szantażysta napisał na maszynie, iż żąda 100.000 dolarów w gotówce: „Stałem na zewnątrz domku myśliwskiego i widziałem przez okno, jak pan zamordował żonę..."

(Dokończenie w następnym numerze)

http://sbc.wbp.kielce.pl

Warto wiedzieć, zobaczyć, posłuchać

Wtorek 5 czerwca 1973 r.

Dziś składamy życzenia

BONIFACYM i WALERIOM

a jutro

NORBERTOM i PAULINOM

* ★ *

W 1947 r. — Zmarł wybitny geolog polski, prof. Karol Bohdanowicz, członek Polskiej Akademii Umiejętności, uczony światowej sławy.

W 1967 r. — Agresja Izraela na kraje arabskie.

W 1969 r. — Rozpoczęcie z udziałem 75 partii Międzynarodowej Narady Partii Komunistycznych i Robotniczych w Moskwie.

* ★ *

CODZIENNY HOROSKOP

Urodzeni do 1950 roku

Jak wynika z Twojego rocznego horoskopu sierpień jest jednym z tych miesięcy, kiedy trzeba będzie i należy podejmować bardzo ważne decyzje. Może właśnie teraz uda Ci się poznać kogoś kto będzie Ci bliski bardzo długo. Może będzie to decyzja jakiejś poważnej inwestycji. Olbrzymie szanse w pracy zawodowej. Sprawy poufne zatrzymaj przy sobie.

Urodzeni po 1950 roku

Jesteś flegmatycznie spokojny, wstrzemięźliwy, słabo reagujący na wszelkie zmiany, ale bardzo rozważny. Druga połowa roku jest znakomitą porą na wszelkiego rodzaju przeprowadzki, zmiany miejsca pracy. Okres doskonały na wypoczynek to druga dekada lipca i pierwsza sierpnia. Przy Twoim wyjątkowym charakterze nie musisz obawiać się jakichś nie przemyślanych, pochopnie podjętych decyzji, ale w tym okresie wyjątkowo wszystko będzie Ci szło jak z płatka.

Kielce

TEATR

Im. S. Żeromskiego — nieczynny.

KINA

„Romantica" — „Jezioro osobliwości" — polski, kol. l. 14, g. 13.30 15.30, 17.45 i 20.

„Moskwa" — „Trzej świadkowie" — CSRS, kol. l. 14, g. 9, 11 i 13. „Z księgi królów" — ZSRR pan. kol. l. 11, g. 16, 18 i 20.

„Bajka" — „Spartakus" — I i II cz. USA, pan. kol. l. 16, g. 16 i 19

„Robotnik" — nieczynne

„Skałka" — „Zemsta hajduków" — rum. pan. kol. l. 16, g. 16, 18 i 20.

„Amfiteatr" — „Kopernik" — polski, kol. 70 mm, l. 14, g. 20.

„Letnie" — „Fraulein Doktor" — jug. kol. l. 18, g. 20.15.

PRZEDSPRZEDAŻ biletów kinowych — ul. Sienkiewicza 33, godz. 11—18, ul. Jagiellońska 33, godz. 12—17.

DYŻURNE APTEKI: nr 1, ul. Buczka 37/39 i nr 107 ul. Sienkiewicza 15.

TELEFONY: Pogotowie Ratunkowe 999, Pogotowie Milicyjne 997 Pogotowie WSW 483-25. Straż Pożarna 998. Pogotowie Energetyczne Kielce—Miasto 464-30, Kielce—Teren 430-63, Pogotowie Wodno-Kanalizacyjne 465-32. Poczt. Informacja o Usługach 909 Hotel „Centralny" 420-44. Informacja kolejowa 930. Pogotowie hydrauliczne, energetyczne i dźwigowe KSM 470-96. Pogotowie gazowe czynne całą dobę 420-97. Pogotowie telewizyjne 477-98. Pogotowie cieplne telefon 465-52. Pogotowie elektryczno-wodociągowe MZBM czynne od godziny 15 do 22 tel. 457-89

POSTOJE TAKSÓWEK: ul. Słowackiego 472-70, dworzec PKP 444-43, ul. Planty 437-11, pl. Obr. Stalingradu 426-48, taksówki bagażowe: ul. Świętokrzyska 469-89.

Radom

TEATR

Im. S. Żeromskiego — „Świętoszek" Moliera — g. 19.

KINA

„Bałtyk" — „Jezioro osobliwości" — polski, kol. l. 14, g. 15.30 17.30 i 19.30

„Przyjaźń" — „Fantomas contra Scotland Yard" — francuski kol. l. 11, g. 16.30, 17.30 i 19.30.

„Odeon" — „Napad stulecia" — ang. l. 16, g. 15.30, 17.30 i 19.30.

„Hel" — „Śmierć na zakręcie" — NRD l. 14, g. 9.30 i 11.30 „Ostatnia gra Karima" — ZSRR pan. l. 16 g. 15.30, 17.30 i 19.30.

„Walter" — „Mrowisko" — węg. kol. l. 16, g. 16, 18 i 20.

„Mewa" — „Lekcja odwagi" — CSRS, l. 14, g. 17 i 19.

CYRK — „COLOMBINA" — dawny plac targowy tel. 296-96.

DYŻURNE APTEKI: nr 15 pl. Konstytucji 5; nr 10 pl. Zwycięstwa 7.

TELEFONY: Straż Pożarna 98 Pogotowie Ratunkowe 99. Pogotowie Gazowe 224-30. Pogotowie Sieci Elektrycznej 279-33. Komenda MO 251-36. Pogotowie Milicyjne 97

POSTOJE TAKSÓWEK: ul. Grodzka 229-52, pl. Konstytucji 228-52. Dworzec PKP 268-88, ul. Żwirki i Wigury 418-10.

Skarżysko

KINA

„Wolność" — „Król, dama, walet" — NRF kol. l. 16, g. 15.15, 17.30 i 19.45.

„Świt" — „100 karabinów" — USA kol. l. 16, g. 17 i 19.

„Metalowiec" — „Wielka włóczęga" — francuski pan. kol. l. 11, g. 17 i 19.

„Związkowiec" — „Narzeczona pirata" — francuski kol. l. 18, g. 17.

APTEKA DYŻURNA: nr 47, 1 Maja 34.

POSTOJE TAKSÓWEK: Dworzec Główny PKP — 705, osiedle Milica — 22-44.

Starachowice

KINA

„Robotnik" — „Oszukany" — USA kol. l. 16, g. 17 i 19. „Kajtek i nowy braciszek" — węg. kol. l. 7, g. 15.

„Star" — „Mężczyzna, który mi się podoba" — francuski, kol. l. 16, g. 17 i 19.15.

APTEKA DYŻURNA: nr 28, Świerczewskiego 22.

POSTOJE TAKSÓWEK: pl. Świerczewskiego — 310, Dworzec Zachodni PKP — 380.

Ostrowiec

KINA

„Hutnik" — „Godzilla kontra Hedora" — jap. pan. kol. l. 14, g. 15.30, 17.30 i 19.30.

„Zorza" — „Ostatni wojownik" — USA pan. kol. l. 16, g. 16 i 18.

„Przodownik" — „Dzielny wojak Rosolino" — jug. pan. kol. l. 14, g. 17 i 19..

APTEKA DYŻURNA: nr 71, ul. Starokunowska 1/3.

POGOTOWIE RATUNKOWE: tel. 99.

POSTOJE TAKSÓWEK: tel. 15-73 i 37-92.

RADIO

PROGRAM I

14.05 Muzyczny omnibus 14.35 Żołnierski koncert życzeń 16.05 Przeboje na instrumenty 15.35 Muzyka rozrywkowa 16.10 Piosenki A. Korzyńskiego 16.30 Płyty z różnych stron — ZSRR 16.40 Transmisja z ME w boksie 17.15 Rytmy 18.05 Rytmostopem po kraju i świecie 18.40 Gwiazdy polskich estrad 19.05 Muzyka i Aktualności 19.30 Dwa kwadranse baroku 20.15 Z nagrań ork. pod dyr. J. Prunaka 20.50 Kronika sportowa i relacja z Mistrz. Europy w boksie 21.05 Miniatury rozrywkowe 21.30 Rytm, taniec i piosenka 22.30 Transmisja z Mistrz. Europy w boksie 22.40 Rytm, taniec i piosenka 23.15 Jam session

PROGRAM II

14.00 Więcej, lepiej, taniej 14.16 Tu Radio Moskwa 14.35 Z estrady warszawskiej PWSM 15.00 Dla dziewcząt i chłopców 15.40 Zagadki muzyczne 16.00 Urządzenie Ziemi 16.15 Z polskiej muzyki operowej 16.20 Terminarz muzyczny 18.30 Echa dnia 18.40 Widnokrąg 19.00 Poszukiwanie czasu teraźniejszego 19.15 Język angielski 19.30 O sole mio — 73 — mag. 21.00 Kwadrans muzyczny 21.15 Franciszek Fiszer — gawęda 21.45 Wiadomości sportowe 21.50 O wychowaniu 22.00 Po raz pierwszy na antenie 22.30 Kaleidoskop kulturalny 23.00 Czytając „Ruch Muzyczny" 23.40 Z muzyki dawnej.

PROGRAM III

15.05 Program dnia 15.10 Piosenki z „Divertimenta" 15.30 O sporcie 15.45 Pocztówka dźwiękowa z Grecji 16.00 Gdzie jest przebój? 16.25 Klubowe nagrania J. Newmana 17.15 Słownik sztuk pięknych 18.00 „Jazz Fiddlers" z Pragi 18.10 Rozszyfrowujemy piosenki 18.45 Rodzinne muzykowanie (I) 19.35 Muzyczna poczta UKF 20.00 H. Dutilleux: I Symfonia 20.32 Zespół Z. Namysłowskiego 20.55 Przebój za przebojem 21.25 J. Bodin de Boismortier: kantata „Jesień" 21.50 Z nagrań L. Kentnera 22.08 Gwiazda siedmiu wieczorów — R. Galagher 22.45 Śpiewa P. Como 23.05 Kwartety paryskie Telemanna 23.25 Muzyczne pastisze

PROGRAM LOKALNY

16.43 Omówienie programu 16.45 Radioreklama 16.50 „Ważne sprawy drobnego przemysłu" — aud. B. Henla 17.00 Z nagrań kieleckiej filharmonii 17.30 „Wnioski z dyskusji" — aud. Z. Majchrzyk 17.40 „Nasze muzyczne na grania" — koncert rozrywk. 18.00 Dziennik Radiowy 18.08 Śpiewa Ray Charles.

TELEWIZJA

Dziś

PROGRAM I

Telewizyjne Technikum Rolnicze
15.20 — Matematyka — lekcja 17
15.55 — Uprawa roślin — lekcja 13
16.30 — Dziennik TV
16.40 — Telewizja Młodych
18.15 — Przemówienie ambasadora Maroka.
18.20 — TV Kurier Mazowiecki
18.40 — Polityka dla wszystkich
19.10 — Przypominamy, radzimy
19.20 — Dobranoc
19.30 — Dziennik TV
20.15 — Filmoteka arcydzieł: „Milion" — film fab. prod. francuskiej
21.40 — „Forum" — progr. publ.
22.05 — Dziennik TV
22.20 — Kronika mistrzostw Europy w boksie i wiadomości sportowe

PROGRAM II

16.50 — Dla dzieci: Zwierzyniec i Obserwatorium
17.40 — Tylko dla wędkarzy — magazyn
18.25 — „Mój dom, twój, wasz, nasz: Bawełna
18.45 — Język rosyjski (34)
19.20 — Dobranoc
19.30 — Dziennik Telewizyjny
20.15 — Glob: Most na Odrze — program publicystyczny
20.45 — Estrada młodych muzyków
21.15 — Dziecko w świecie
21.45 — 24 godziny
21.55 — Scena Monodram. Z cyklu, „Listy do pani Z." wg K. Brandysa — „Lektury" (ostatni odcinek)
22.05 — Język niemiecki (21)
22.30 — Kino Wersji Oryginalnej: „Powszednie dni" — IV odc. serialu NRD.

Jutro

PROGRAM I

8.30 — Filmoteka arcydzieł: „Milion" — film fab.
9.55 — Historia dla klas VIII
10.25 — „Starożytna Mezopotamia" — film dokument.
10.55 — Fizyka dla klas VII
11.55 — Historia dla klas VII
Telewizyjne Technikum Rolnicze
12.45 — Zoologia — lekcja 14
13.25 — Botanika — lekcja 13
14.00 — Z cyklu: „Wybieramy zawód"

Koleżance
WŁADYSŁAWIE MICHNO
wyrazy głębokiego współczucia z powodu zgonu
MATKI
składają
Dyrekcja, POP, Rada Zakładowa i pracownicy Biura Projektów Wodnych Melioracji w Kielcach.
519-k

SĄD UKARAŁ

SĄD POWIATOWY W KIELCACH WYDZIAŁ ZA WY W SKARŻYSKU-KAMIENNEJ osądził JAD LARĘ (ur. 23 grudnia 1930 r., córkę Pawła i Sta to, że w dniu 2 października 1972 r. w Skarżysku- w czasie kontroli prowadzonej przez inspektorów Inspekcji Handlowej: Kazimierza Ł., Zygmunta D. C. w sklepie warzywniczym nr 3 Radomskiej Spół grodniczo-Pszczelarskiej, pomówiła ich o kradzież czym naraziła ich na utratę zaufania potrzebnego nywania zawodu i rodzaju działalności.

Jadwiga Malara została skazana na karę dziesięciu pozbawienia wolności i 2 tys. zł grzywny, z zamian padek nieuiszczenia w terminie na karę zastępczą zbawienia wolności. Sąd orzekł także od ukaranej na rzecz Polskiego Czerwonego Krzyża w kwocie

SĄD POWIATOWY W BUSKU-ZDROJU osądził S WA KRZEMIENIA (ur. 8 maja 1948 r. s. Witolda wy) za to, że 14 lipca 1972 r. w Busku-Zdroju naru dy bezpieczeństwa w ruchu lądowym w ten sposób w stanie nietrzeźwości, kierował niesprawnym techn mochodem „moskwicz" i nie zachował należytej przy wyprzedzaniu jadącego motocyklem Edmunda niku czego potrącił go, powodując jego upadek i prawego stawu kolanowego.

Sąd skazał Stanisława Krzemienia, na zasadzie 3 kk na karę dwóch lat pozbawienia wolności i orz niego zakaz prowadzenia pojazdów mechanicznych lat pięciu.

SĄD POWIATOWY W BUSKU-ZDROJU osądził SZCZUKIEWICZA (ur. 19 maja 1952 r., syna Henr fii) za to, że 1 stycznia 1972 r., w Chmielniku, w po skim, dopuścił się czynu o charakterze chuligańsk nując czynnej napaści na funkcjonariuszy Milicji skiej — Henryka W. i Jana Ł., w związku z pełnie nich obowiązków służbowych.

Sąd skazał Bogdana Szczukiewicza na karę jed pozbawienia wolności.

SĄD POWIATOWY WYDZIAŁ ZAMIEJSCOWY ŻYSKU-KAMIENNEJ osądził WIESŁAWA ZYGMU JECKIEGO (ur. 29 listopada 1937 r., syna Zygmu dwigi) za to, że w okresie od sierpnia 1970 r. 1972 r. w Skarżysku-Kamiennej znęcał się fizycznie nie nad swą żoną i dziećmi oraz matką, bijąc po całym ciele oraz znieważając słowami uznanymi nie za obelżywe. Wiesław Zygmunt Stojecki oskarż także o to, że od 1971 r., do sierpnia 1972 r. ukradł swojej żony pierzynę, ręczniki, zegarek, maszynę silnik elektryczny, torebkę damską, koc, beczkę na telewizor, buty i palto.

Za przestępstwa podobnego rodzaju oskarżony b przednio skazany.

Sąd wymierzył Wiesławowi Zygmuntowi Stojecki dwóch lat i sześciu miesięcy pozbawienia wolności tysiące zł grzywny z zamianą w razie jej nieuis 30 dni zastępczej kary pozbawienia wolności.

ZGUBY

CZYŻ Bolesław (zamieszkały Bobrze k.Kielc) zgubił zaświadczenie do biletu miesięcznego PKS trasa Kielce — Przyjmo. 99147-g

ŚWITAŁA Ireneusz (zam. Kielce, ul. Nowy Świat 44a/5) zgubił legitymację studencką nr 5664, wydaną przez WSI Kielce. 99145-g

ZIACH Zbigniew (zam. Bieliny) zgubił zaświadczenie i bilet miesięczny PKS, na miesiac czerwiec, trasa Bieliny — Kielce. 99157-g

DYRKACZ Piotr zam. Skarżysko-Kam. zgubił legitymację szkolna wydana przez Technikum Budowlane przy ZSZ nr 1 w Kielcach. 99153-g

PRZYGODA Andrzej zgubił legitymacje służbową wydana przez WSI Kielce. 99155-g

ROGALA Andrzej (zam. Przyjmo) zgubił bilet miesięczny i legitymacje PKS, na trasę Przyjmo — Kielce. 99144-g

BARAŃSKA Mirosława (zam. Kielce) zgubiła legitymacje studencka WSN w Kielcach. 99158-g

WOJTAL Grażyna (zam. Brzegi 28) zgubiła legitymację szkolną wydaną przez ZSZ w Checinach. 99140-g

Koleżance
ELŻBIECIE OBRĘCKIEJ-BŁONIARZ
wyrazy współczucia z powodu śmierci
OJCA
składają
koleżanki i koledzy z II Liceum Ogólnokształcącego im. J. Śniadeckiego w Kielcach
99152-g

PIEC Zofia (zam. Strawczyńskiej) zgubi czenie wraz z bilete trasę Kielce — Ruda ska oraz przepustkę w Kieleckie Zakłady „Iskra".

JANTURA Sławomir ce, Urzędnicza 18 m 1 gitymację szkolną wy ZSZ nr 1 w Kielcach.

BABULA Wiesław ny) zgubił przepustk nr 612 wydana przez Przedsiębiorstwo Przemysłowego w Pio

PALA Mieczysław ków) zgubił przepustk tymczasowa nr 1678, w Zakłady Tworzyw Sz Pionkach.

SKRZYNIARZ Czesł kły Bieliny) zgubił szkolna wydaną prz Kielcach.

LOKA

WROCŁAW — zamie koje z kuchnią (sup spółdzielcze oraz gara ne w Kielcach. Oferty Biuro Ogłoszeń Kielce

DWA pokoje z kuc budownictwo — Tarno natychmiast na podob pokój z kuchnią w Wiadomość: Kielce, (Teatr Żeromskiego).

RÓŻNE

POTRZEBNA pomoc Kielce, Spółdzielcza 6 ście od Kujawskiej).

SPRZEDAM nową dziewiarską dwupłytow ką. Wiadomość: Kielce łowicza 3/2, po godz.

UCZENNICOM kl. V Podstawowej nr 25 — Michnickiej, Janec wak dziękuje za zwro nego zegarka — Zyg

UDZIELAM korepety matyki i fizyki. Kielce cza 5 m 100 obok KS

http://sbc.wbp.kielce.pl

XVII Sesja RWPG

ZENIE ZE STR. 1

ajów na najbliższe 76–80), a w wybraz inach nawet do ro- Warto podkreślić, że wstępnych prac na ku przystąpiono do nowych metod i form , jak wzajemne kon- dotyczące węzłowych gospodarki, progno- rozwoju gospodarcze- ynacji inwestycji o- any doświadczeń w metod planowania i a. uje się, że na obec- wiele uwagi poświęci mom rozwoju i współ- rzemysłów maszyno- ych krajów oraz spra- półpracy w rozwoju lekkiego. Prze- jest obecnie bardzo eferowany w pla- odarczych poszczegól- tw członkowskich ra- więc w produkcji o- nowoczesnych ma- ących rozwojowi prze- kkiego, otwierają się również nowe możliwości kooperacji i specjalizacji.

Z uwagi na aktualność problematyki ochrony środowiska naturalnego człowieka, sesja ma w tej sprawie powziąć odpowiednie decyzje. Komitet Wykonawczy RWPG przygotował do rozpatrzenia i uchwalenia przez sesję konkretny, odpowiedni program działania naszych państw. Program ten ma stworzyć nie tylko nowe ramy współpracy w tej dziedzinie, ale również odegrać może pozytywną rolę z punktu widzenia ogólnoeuropejskiej współpracy w ochronie środowiska.

Z porządku dnia sesji wynika więc, że podjęto ostatnio w ramach RWPG wiele wysiłków, które mają bezpośredni związek z troską o stałe polepszanie warunków życiowych ludności wspólnoty socjalistycznej.

atastrofie lotnisku Bourget

PAP. Prasa francuska ając, że przyczyny ka- będą przedmiotem ba- alnej komisji podkre- tastrofa „Tu-144" nie szą, jaka wydarzyła się u Le Bourget w czasie otniczych, organizowa- co dwa lata.

czasie pokazów do- ysiłków, aby zademon- prawność tych maszyn przekaczają granice ich technicznej. Tak np. samym lotniskiem w rozbił się w podob- cznościach amerykań- owiec „B-58", którego eksplodował w powie- zas pokazów nad tym- iem w 1961 roku. W włoski myśliwiec od- „fiat G-91" spadł na otniska miażdżąc sto- samochody i zabijając .

ęśliwe wypadki zdarza- wie na każdym salonie w Paryżu. Ofiarami pa ogół piloci.

k „L'Humanite" przewi „rozlegną się głosy o ecznych środkach bez- wa, zanim jeszcze spe- omisja, powołana dla przyczyn wypadku wy- opinię. Tak, jak nie moż mać biegu historii, nie atrzymać postępu — pi- umanite". — Nikt nie po- szkodzić temu, aby nad- e lotnictwo pasażerskie ę popularnym środkiem u na wielkie dystanse ekiej już przyszłości.*

Film o wizycie L. Breżniewa w NRF

MOSKWA PAP. 4 bm. wyświetlany był po raz pierwszy na ekranach kin moskiewskich film poświęcony wizycie Leonida Breżniewa w NRF; film świadczący o poparciu milionów ludzi dla miłującej pokój polityki zagranicznej Związku Radzieckiego.

Film stanowi relację z rozmów Leonida Breżniewa z Willy Brandtem, wizyty u prezydenta NRF Gustava Heinemanna, spotkań z przedstawicielami kół handlowych, z kierownictwem Niemieckiej Partii Komunistycznej, z przedstawicielami zachodnioniemieckich związków zawodowych, a także relację z podpisania porozumień między ZSRR i NRF i wspólnego oświadczenia, które otwierają nowe perspektywy współpracy w warunkach dobrego sąsiedztwa między ZSRR i NRF.

Szczególne wrażenie wywierają kadry ukazujące 50-tysięczną manifestację na rzecz pokoju z ZSRR, którą zorganizowały w Bonn partie i organizacje demokratyczne NRF.

Nowe oddziały policji brytyjskiej do walki z przestępcami

LONDYN PAP. Brytyjski Scotland Yard tworzy nowe oddziały do walki z przestępczością. Skupiają one w swych szeregach ponad 200 detektywów. Będzie to m. in. specjalna „lotna brygada" oraz zespół wyspecjalizowany w prowadzeniu śledztwa w sprawie napadów na banki. Zdaniem policji, pomoże to walce z przestępczością.

⊙ RZYM. Na Morzu Śródziemnym rozpoczynają się we wtorek, 5 czerwca manewry marynarki wojennej i lotnictwa państw — członków Paktu Północnoatlantyckiego.

⊙ BUKARESZT. Szach Iranu Mohammad Reza Pahlawi kontynuuje oficjalną wizytę w Rumunii. Poprzednio bawił w Jugosławii, a z Bukaresztu uda się do Sofii.

Dziś na świecie

⊙ MOSKWA. Na zaproszenie ministra obrony ZSRR przebywa w Moskwie z oficjalną wizytą minister wojny Iranu, Reza Azimi.

⊙ BONN. W Hamburgu ma zostać ogłoszony wyrok w procesie byłego komendanta hitlerowskiej służby bezpieczeństwa w okupowanej Warszawie, Ludwiga Hahna.

⊙ BRUKSELA. W Luksemburgu zakończy się dwudniowa sesja ministrów spraw zagranicznych i rolnictwa 9 krajów Europejskiej Wspólnoty Gospodarczej. Omawiają oni stosunki EWG — USA oraz problemy rolnictwa EWG.

Światowy Dzień Ochrony Środowiska

Zgodnie z rezolucją XXVII Sesji Zgromadzenia Ogólnego ONZ, 5 bm. obchodzony jest Światowy Dzień Ochrony Środowiska. Jest to dobra okazja do przypomnienia, co dobrego zrobiono w tej dziedzinie w Polsce w ostatnich latach.

Nakłady na ochronę wód i powietrza wyniosą w tej pięciolatce ponad 17 mld złotych, czyli ponad dwukrotnie więcej, niż w ubiegłej. W niektórych gałęziach gospodarki będą nawet potrojone. Dzięki 70-procentowemu zwiększeniu środków przeznaczanych na ochronę powietrza, mimo zwiększenia liczby źródeł zanieczyszczeń, zapylenie zostanie zmniejszone o 20 proc., w stosunku do roku 1970. Wzrasta produkcja urządzeń odpylających, zwłaszcza najnowocześniejszych — elektrostatycznych o sprawności przekraczającej 90 proc. W latach 1967—1972 rekultywowano ponad 5 tys. ha gruntów zdeprecjonowanych przez górnictwo. 96 proc. tych terenów udało się zrekultywować w stopniu bardzo dobrym lub zadowalającym. Tylko w r. 1972 dokonano przebudowy drzewostanów w lasach państwowych na obszarze 16,6 tys. ha. Z początkiem tego roku podjęto decyzję o wycofaniu z produkcji nie ulegającego rozpadowi środka owadobójczego — DDT.

Zainicjowano szeroki, wielośrodowiskowy ruch społeczny ochrony środowiska. Doprowadził on do podniesienia rangi tych problemów w przemyśle.

Polska jest reprezentowana w Radzie Zarządzającej Programu Ochrony Środowiska ONZ, realizuje wielostronny, kompleksowy program ochrony przyrody, podjęty przez kraje socjalistyczne, koordynuje prace nad problemem „organizacyjne, prawne i ekonomiczne aspekty ochrony środowiska" w ramach RWPG.

Rozmowy St. Trepczyńskiego w Madrycie

MADRYT PAP. Przewodniczący XXVII Sesji ONZ, wiceminister spraw zagranicznych, **Stanisław Trepczyński** w czasie pobytu w Madrycie został przyjęty przez ministra spraw zagranicznych Hiszpanii, **Gregoro Lopeza Bravo.**

W rozmowie, w której uczestniczyli wiceminister tego resortu, **Gabriel Valderamy y Moreno** oraz szef polskiego przedstawicielstwa handlowo-konsularnego w Hiszpanii, **Andrzej Onacik,** omówiono aktualne problemy międzynarodowe, w szczególności dotyczące działalności ONZ oraz rozwój stosunków dwustronnych. Pozytywnie oceniono obecny stan i perspektywy współpracy gospodarczej między obu krajami.

Tym razem w Zwoleniu

Kolejny proces nieuczciwych chałupników

Prokuratura Wojewódzka w Kielcach zakończyła śledztwo w kolejnej sprawie o nadużycia w zakładach produkcji nakładczej Kielecczyzny. Na ławie oskarżonych zasiądzie tym razem była pracownica Powiatowej Spółdzielni Usług Wielobranżowych w Zwoleniu, **Irena K.** Akt oskarżenia zarzuca jej wyłudzenie na szkodę spółdzielni około 75 tysięcy złotych. W czasie śledztwa odkryto cały mechanizm przestępczej działalności oskarżonej i okoliczności, w jakich doszło do stworzenia warunków sprzyjających popełnianiu tego typu czynów. Stwierdzono np., że w kalkulacjach cen szeregu wyrobów produkowanych systemem nakładczym w spółdzielni, znacznie zawyżane są normy czasowe, a co za tym idzie — również stawki wynagrodzenia pracowników. W związku z tym, odbiorcy wyrobów płacili za kupowany towar wyższe ceny. Nadpłaty z tego tytułu na jednym tylko z wyrobów, tzw. paskach „miko", produkowanych dla poznańskiej składnicy, wyniosły ponad 320 tys. zł. Wyrób ten produkowany był w latach 1967/71 w zespole prowadzonym przez Irenę K. Kobieta była właścicielką maszyn i z tego tytułu pełniła nieformalnie funkcję kierowniczki zespołu. Oskarżona prowadziła również wszelkie rozliczenia związane z przygotowaniem listy płac dla zatrudnionych osób.

Zgodnie z opracowaną przez spółdzielnię technologią, wykonanie pasków „miko" miało się składać z ośmiu różnych operacji. Ale, jak ustalono w śledztwie na podstawie opinii biegłych, normy czasowe przyjęte przez spółdzielnię na poszczególne operacje były znacznie zawyżone, a w związku z tym stawki wynagrodzenia pracowników również nie odpowiadały nakładom pracy. Niektóre operacje — np. odbijanie numerów i wybijanie dziurek — należało wykonywać jednocześnie. Rozbicie tych czynności na dwie niezależne operacje, umożliwiało wpisywanie na listę płac fikcyjnych osób. W ten też sposób postępowała oskarżona.

Sporządzając karty pracy Irena K. wykorzystała wszystkie błędy w technologii opracowanej przez spółdzielnię i wykonanie pewnych operacji przypisywała sobie, członkom rodziny lub osobom, które przy produkcji w ogóle nie były zatrudnione, przy czym osoby te otrzymywały od oskarżonej pewne kwoty pieniężne tylko za podpisywanie listy płacy.

Wkrótce Irena K. odpowiadać będzie przed Sądem Powiatowym w Zwoleniu.

DAR

W nocy i rano

2 wypadki śmiertelne

● W Laskowej (pow. jędrzejowski) Marian Chabuz (lat 30) został kopnięty przez konia w żołądek i na skutek odniesionych obrażeń zmarł.

● W Ostrowcu u zbiegu ulic Sienkiewicza i Kolonii Robotniczej, 72-letni Stanisław Kowalski, jadąc na motorowerze, został potrącony przez autobus marki „jelcz". Mężczyzna poniósł śmierć na miejscu.

● W Kielcach na ulicy Rewolucji Październikowej został potrącony przez „jelcza" rowerzysta Sławomir Węgrzyn, który doznał złamania ręki.

● W Radomiu na ulicy Domagalskiego Leokadia Bukowska została potrącona przez motorower, doznając złamania nogi.

● W Szatkowicach (pow. opoczyński) Mirosław Fofnal został potrącony przez motocykl doznając ciężkich obrażeń ciała.

● W Dąbrowie (pow. kielecki) „fiat", kierowany przez Józefa Strójwąsa, wpadł w poślizg i uderzył w barierę mostu. Pasażerka Mirosława Strójwąs doznała obrażeń ciała, a samochód uległ niemal całkowitemu zniszczeniu.

● W Moszynie (pow. staszowski) Adam Nowak, kierujący bez prawa jazdy motocyklem, potrącił Józefa Palkowskiego, który doznał złamania nogi.

● W Chęcinach, Marian Zimoląg pasł krowy w przydrożnym rowie. Na skutek niezachowania ostrożności został potrącony przez samochód marki „żubr", doznając obrażeń ciała.

Agencje informują:

Dziennik „Izwiestia" opublikował artykuł członka Biura Politycznego KC PZPR, wicepremiera Mieczysława Jagielskiego o socjalistycznej integracji gospodarczej.

Przebywający w Moskwie wicepremier Franciszek Kaim złożył wizytę zastępcy przewodniczącego Rady Ministrów ZSRR Nikołajowi Tichonowowi.

Chilijski dziennik rządowy „La Nacion" opublikował obszerny wywiad z przewodniczącym XXVII Sesji Zgromadzenia Ogólnego NZ, wiceministrem Stanisławem Trepczyńskim, poświęcony podstawowym problemom międzynarodowym.

© W trakcie licznych sesji roboczych, które w ciągu ostatnich 3 dni trwały od rana do nocy, uczestnikom wielostronnych rozmów przygotowawczych do europejskiej konferencji bezpieczeństwa i współpracy udało się osiągnąć poważne postępy, co pozwala sądzić, że rozmowy zakończą się ostatecznie w najbliższy czwartek.

© Prezydent Kuby zakończył oficjalną wizytę w Chile, podczas której odbył rozmowy z Salvadorem Allende i odwiedził kilka przedsiębiorstw państwowych.

© W związku ze zbliżającą się 6 rocznicą napaści izraelskiej na kraje arabskie, w Jerozolimie członkowie Arabskiego Ruchu Oporu zatknęli narodowe flagi palestyńskie. W wielu rejonach ziem arabskich, okupowanych przez Izrael, rozrzucono ulotki wzywające do walki z okupantem.

© Do Pekinu przybyła wczoraj z oficjalną wizytą partyjno-rządowa delegacja DRW, na której czele stoją I sekretarz KC PPW, Le Duan oraz premier Pham Van Dong.

© W polityce zagranicznej kierownictwa maoistowskiego coraz ostrzej i wyraźniej przejawia się jej najbardziej charakterystyczna cecha — antyradzieckość, stwierdza radziecki miesięcznik „Mieżdunarodnaja Żizn" w artykule zawierającym analizę niektórych aspektów polityki zagranicznej Chin.

http://sbc.wbp.kielce.pl

Harcerski Rajd Świętokrzyski

Jak już informowaliśmy, w niedzielę odbyło się zakończenie Rajdu Świętokrzyskiego ze zlotem w Starachowicach. Przez 4 dni na 19 trasach pieszych i 1 motorowo-rowerowej 5300 młodzieży podziwiało piękno regionu świętokrzyskiego. W 15 Jubileuszowym Międzynarodowym Harcerskim Rajdzie, organizowanym przez Komendę Hufca ZHP w Starachowicach dla uczczenia 500 rocznicy urodzin Mikołaja Kopernika, 200 rocznicy powstania Komisji Edukacji Narodowej i 100-lecia turystyki polskiej udział wzięła 10-osobowa grupa z Berlina. Młodzi turyści z NRD pierwszy raz przebywając w Polsce byli zachwyceni urokiem Ziemi Kieleckiej i chętnie w przyszłości wezmą udział w podobnej imprezie.

Pierwsze miejsce w rajdzie zdobyli harcerze z Błękitnego Szczepu Dzieci Gór z Liceum Ogólnokształcącego im. Stefana Żeromskiego w Kielcach, których widzimy na dolnym zdjęciu ze zdobytym pucharem.

Fot. Wojciech Burczyn

Uwaga, motocykliści!

Od 10 bm. rajdy popularne

Wzorem lat ubiegłych. Polski Związek Motorowy organizuje także w bieżącym sezonie rajdy popularne dla motocyklistów. Startować w nich mogą wszyscy. Uczestnicy walczyć będą w poszczególnych klasach motocykli: 100 ccm, 125 ccm, 175 ccm i powyżej 175 ccm. Organizatorzy będą wymagać bezpiecznej, regularnej jazdy na trasie długości około 50 km oraz umiejętności dobrego hamowania i tzw. jazdy stylowej na odcinkach obserwowanych. Poszczególne rajdy odbędą się w następujących terminach: **10.VI. w Kielcach, 24.VI. w Suchedniowie, 22.VII. w Sandomierzu i 26.VIII. w Kielcach.**

Uczestnicy wszystkich czterech prób ubiegać się będą o tytuł mistrza rajdów popularnych. Najlepsi wezmą udział w ogólnopolskim finale tej imprezy, który odbędzie się we wrześniu br. w Poznaniu.

Zgłoszenia (do soboty, 9 bm., godz. 13) należy nadsyłać pod adresem: **Polski Związek Motorowy, Kielce, ul. Świętokrzyska 10b, telefon nr 438-41.**

(ks)

Mistrzostwa młodych piłkarzy na finiszu

Rozgrywki piłkarskie szkół podstawowych o mistrzostwo Kielc, prowadzone przez Błękitnych i ZM SZS pod patronatem „Echa dnia", zbliżają się do końca. W ciągu całego cyklu mistrzostw tylko jeden raz pierwszy zespół SP M. Nowotki ustąpił szkole podstawowej nr 27 pozycji lidera. Obecnie drużyna SP M. Nowotki wróciła na pierwsze miejsce i przewagą jednego punktu prowadzi przed SP nr 27. Wydaje się, że tylko między tymi konkurentami rozstrzygnie się walka o tytuł mistrzowski.

Oto ostatnie wyniki rozgrywek: SP St. Konarskiego (I) — SP M. Nowotki (II) 3:0, SP A. Dygasińskiego (I) — SP St. Konarskiego (II) 1:0, SP M. Nowotki (I) — SP nr 25 1:0, SP nr 5 — SP XX-lecia LWP 0:0, SP Wł. Broniewskiego — SP A. Dygasińskiego (II) 5:0, SP nr 10 (II) — SP nr 27 0:2, SP nr 10 (I) — SP Boh. Westerplatte :0, SP St. Konarskiego (I) — SP A. Dygasińskiego (I) 0:0, SP St. Konarskiego (II) — SP M. Nowotki (I) 0:3.

1. M. Nowotki (I)	11	19	34:2
2. Nr 27	11	18	19:7
3. St. Konarskiego (II)	11	15	27:12
4. St. Konarskiego (I)	11	15	15:6
5. A. Dygasińskiego (I)	11	15	9:5
6. Nr 5	11	14	17:8
7. Nr 25	11	13	16:7
8. M. Nowotki (II)	11	12	13:13
9. Nr 10 (I)	11	12	17:13
10. XX-lecia LWP	11	7	8:13
11. Nr 10 (II)	11	7	14:33
12. Wł. Broniewskiego	11	5	13:25
13. Boh. Westerplatte	11	2	6:24
14. A. Dygasińskiego (II)	11	0	2:38

Rozgrywki zakończą się 11 czerwca. W nadchodzącym tygodniu grają ze sobą następujące zespoły: 4 czerwca, godz. 14 SP St. Konarskiego (I) — SP nr 5, godz. 15 SP St. Konarskiego (II) — SP Wł. Broniewskiego, godz. 15 SP XX-lecia LWP — SP A. Dygasińskiego (II).

(sz)

sport

Dziś walczy sześciu Polaków

Efektowne zwycięstwa Błażyńskiego i Rudkowskiego

W hali „Pioniera" w Belgradzie zakończyły się walki eliminacyjne bokserskich mistrzostw Europy, a dziś i jutro zawodnicy toczyć będą pojedynki, których stawką jest awans do półfinałów.

Wczoraj wystąpiło trzech naszych reprezentantów, z których **Błażyński** w muszej i **Rudkowski** w lekkośredniej odnieśli efektowne zwycięstwa awansując do ćwierćfinałów. Tak więc w gronie 88 ćwierćfinalistów Polska reprezentowana jest przez dziewięciu pięściarzy.

Błażyński zmierzył się z Walijczykiem **O'Sullivanem** i znokautował swego przeciwnika w drugiej rundzie. W walce o awans do półfinału Polak spotka się z radzieckim pięściarzem **Łodinem**, który wypunktował Jugosłowianina **Asanovica. Rudkowski** również nie boksował trzech rund. Jego rywal, Austriak **Dorfer** był dwukrotnie liczony i sędzia przerwał nierówny pojedynek w połowie drugiej rundy. Kolejnym przeciwnikiem **Rudkowskiego** będzie Czechosłowak **Hemel**. Nie powiodło się natomiast **Gotfrydowi** w wadze piórkowej, który po bardzo dobrej walce przegrał ze świetnym Rumunem **Pometcu**. W pierwszych dwóch starciach zaznaczyła się nieznaczna przewaga naszego reprezentanta, który umiejętnie punktował prostymi swego rywala. W trzeciej rundzie inicjatywa należała do silniejszego fizycznie i bardziej agresywnego Rumuna.

Dziś w ćwierćfinałach wystąpi aż sześciu Polaków. W serii walk popołudniowych w wadze papierowej **Czerwiński** spotka się z Hiszpanem **Rodriguezem**, w koguciej **Mądej** z Czechosłowakiem **Hocke** i w lekkiej **Tomczyk** z Węgrem **Orbanem**. Wieczorem, w wadze półśredniej **Stachowiak** będzie miał za rywala reprezentanta NRD — **Weidnera**, w średniej **Stachurski** zmierzy się z Duńczykiem **Knudsenem**, a w ciężkiej **Trela** z **Hussingiem** z NRF.

Polskie Radio przeprowadzi dziś trzy transmisje z Belgradu: o godz. 16.40, 20.50 i 22.30 (wszystkie w programie I). W TV o godz. 22.30 obejrzeć będzie można najciekawsze fragmenty walk ćwierćfinałowych.

Viren dopiero jedenasty

Aż 18 zawodników uzyskało rezultaty poniżej 14 minut w biegu na 5 km podczas mityngu lekkoatletycznego o Wielką Nagrodę „Prawdy" w Moskwie. Zwyciężył niespodziewanie radziecki średniodystansowiec **Żełobowski** w czasie 13.33,6, a dwukrotny mistrz olimpijski na długich dystansach. Fin **Viren** zajął dopiero 11 miejsce rezultatem 13.43,2.

Ciekawy tydzie[ń] na boiska[ch] piłkarskic[h]

W bieżącym tygodni[u] ... skach naszego okręgu ... się szereg interesujący[ch] ... kań piłkarskich.

Już dziś, 5 bm., o go[dz.] ... na stadionie Iskry ... zostaną zaległe zawod[y o mi]strzostwo ligi okręgowe[j mię]dzy Iskrą i SHL.

W czwartek, 7 bm. ... 17.30 na stadionie Bł... spotkanie o mistrzost[wo ligi] okręgowej: Błękitni K... — Star II Starachowic[e (prze]łożone z 3 bm.).

W tym samym dniu ... czowie, o godz. 16.30, ... się finał Pucharu Pols[ki w] okręgu kieleckiego: Pil... niecpol — Sparta Ka... Wielka.

Również w czwartek ... ne zostaną dwa półfinał[y ...]cze o Puchar Polski w ... gu radomskim. Na boisk... nych Radom gospodarz... mować będą trzecioligo[wy] Radom, natomiast w W... miejscowy Orzeł zmier... Radomiakiem (III lig... spotkania rozpoczną si[ę o go]dzinie 17. Finał rozgryw[ek ...]charowych w podokręg[u ...]skim zaplanowany jes[t ...] czerwca.

Alf Ramsey:

Wierzę, że zwycięży Anglia

Piłkarze Anglii, którzy jutro o godz. 17.30 rozegrają na Stadionie Śląskim w Chorzowie eliminacyjne spotkanie do mistrzostw świata z reprezentacją Polski, wylądowali wczoraj na podkrakowskim lotnisku Balice. Trener **Alf Ramsey** przywiózł ze sobą 20 zawodników. Są to: bramkarze — **Shilton, Clemence**, obrońcy — **Storey, Hughes, Mc Farland, Moore, Hunter, Nish**, rozgrywający i napastnicy — **Ball, Bell, Currie, Madeley, Peters, Channon, Chivers, Clarke, Summerbee, Richards, Keegen i Mc Donald.** Piłkarzom towarzyszy 40 dziennikarzy angielskiej prasy, radia i telewizji.

Piłkarzom dopisywały humory. Lot mieli spokojny, a liczna grupa kibiców zgotowała im gorącą owację. Mimo początkowych oporów, trener Alf Ramsey zgodził się udzielić krótkiego wywiadu:

— Nie spodziewałem się, że na tym oddalonym dość znacznie od Krakowa lotnisku witać nas będzie tylu sympatyków futbolu.

● Jak pan ocenia aktualną formę swoich podopiecznych?

— Uważam, że przygotowaliśmy się do meczu z Polską, jak można najlepiej. Wprawdzie wielu angielskich obserwatorów meczu CSRS — Anglia miało duże zastrzeżenia do postawy naszych piłkarzy, ale spotkanie ... ło przecież charakter sp... przed najważniejszym dla ... dynkiem z Polską.

● Kto wygra w Chorzowie?

— Pytanie, którego bardzo ... bię i na które nigdy nie odp... W tej grze wygrają lepsi, w... zwycięży Anglia.

● Co sądzi pan o piłkar[zach pol]skich?

— Reprezentacja waszego ... wartościowy zespół, przed któ... jemy respekt. Widziałem pol... karzy ostatnio w Cardiff. ... mieli najlepszego dnia. Jeste[m prze]konany, że w Chorzowie zagra... nie lepiej. Najwyżej cenię L... go, Gadochę, Deynę i Gorg...

● W jakim składzie wyst[ąpi] drużyna?

— Przywiozłem ze sobą 20 ... Wszyscy są w dobrej formie. ... ną decyzję podejmę w środę ... godzin przed meczem.

Jutrzejsze spotkanie ... karskie Polska — A[nglia] będzie w całości trans[mito]wane przez Polskie ... i Telewizję. Sprawo[zdanie] radiowe rozpocznie s[ię o] godz. 17.30 w program... natomiast w TV o ... 17.20, także w program...

Sportowe życie Jędrzejowa

Z Marianem Gleniem — nauczycielem wf z Liceum Ogólnokształcącego w Jędrzejowie, gawędziłem o sportowym życiu miasta. Jego spojrzenie na to zjawisko, również jako działacza miejscowego klubu sportowego Naprzód, jest optymistyczne.

MZKS Naprzód w Jędrzejowie faworyzuje przede wszystkim piłkę nożną. Typowe to zjawisko dla wszystkich klubów sportowych powiatowych miast Kielecczyzny. I bądźmy szczerzy, ta dyscyplina dostarcza najwięcej przeżyć, emocji. Piłkarze Naprzodu — seniorzy i juniorzy walczą w lidze okręgowej, plasując się w czołówce, zaś drugi zespół występuje w klasie B.

Ale obok piłki nożnej. robi karierę piłka ręczna kobiet. A zaczęło się to w 1963 r., kiedy nikomu bliżej nie znana drużyna Szkoły Podstawowej z Potoku (miejscowość koło Jędrzejowa) wywalczyła mistrzostwo na Igrzyskach Młodzieży Szkolnej w Lublinie. Twórcą tego sukcesu był nauczyciel wf. **Jan Smerdzyński**. Wszystkie dziewczęta, które wówczas grały w drużynie Potoku, dziś tworzą trzon drugoligowego zespołu Naprzodu. Cztery z nich zdały egzaminy maturalne w liceach w Wodzisławiu i Jędrzejowie. Dwie — **Zdzisława Łabędzka** i **Maria Michałowska** są studentkami. **Łabędzka** i **Anna Michałowska** są reprezentantkami Polski. W reprezentacji kraju występowała również aktualnie najlepsza zawodniczka Naprzodu — **Jadwiga Rosochacka.** W zespole jest wiele utalentowanej młodzieży: **Jadwiga Mróz, Bogusława Piętuch, Mirosława Prawda, Grażyna Kołkowska** i inne.

Klub ma też drużynę juniorek, którą trenuje wymieniony Jan Smerdzyński. Uczy teraz w szkole podstawowej w Dęsznie, odległym o 7 km od Jędrzejowa.

Drużyna męska piłki ręcznej znalazła mecenasa w Zakładach Przemysłu Dziewiarskiego „Rekord". Zajmuje ona czołową pozycję w klasie A.

Kolejna sekcja — siatkówki — ma wiele utalentowanej młodzieży, głównie z miejscowego „ogólniaka". Zarząd Naprzodu chyba nie bardzo się jeszcze przyzwyczaił do posiadania tej sekcji, bowiem nie wyjechała na trzy turnieje, co spowodowało skreślenie jej z rozgrywek klasy A.

Od marca br. zmienił się zarząd Naprzodu. Tym samym powstały nadzieje — powiadają w Jędrzejowie — na ożywienie życia sportowego w mieście. Przyjęto założenie: szkolenie młodzieży dla wszystkich sekcji w oparciu o współpracę ze szkołami. Jest dobry klimat, trzeba tylko zacieśnić współpracę z władzami oświatowymi i nauczycielami wf. Od września powstaną klasy sportowe w szkołach podstawowych (gry ...łowe). Winno to mieć ko... wpływ na sportowe ... miejscowego klubu.

Korzystne zmiany w p... waniu obiektów sportowy[ch po]winny nastąpić w najbl[iższych] latach. Istniejący stadio[n Na]przodu ma ładną płytę ... trybuny na około 3 tys. ... W budowie znajduje się ... łon socjalny, bieżnia i ... urządzenia lekkoatletyczne ... bawem rozpocznie się b... hali sportowej przy Lic. O... kształcącym, o wymiarach ... m. z bogatym zapleczem ... lem-bieżnią, widownią n... miejsc. W planach miast... także budowa hali wido... wo-sportowej przy ZPD ... kord".

Jędrzejowski sport to n... ko Naprzód. To przede w... kim młodzież szkolna, któ... sukcesy w piłce nożnej, r... koszykówce, siatkówce, l... atletyce. Z tego bogatego ... cza winien korzystać Na... jeśli nie chce być kopciu[szkiem] na sportowej mapie K... czyzny.

LESZEK BU...

http://sbc.wbp.kielce.pl