Cena 1 zł

Echo dnia

KIELCE

Nr 178 (504) Czwartek, 26 lipca 1973 r. Rok III

Święto bratniej Kuby

Depesza polskich przywódców

Z okazji 20 rocznicy zwycięskiej walki rewolucyjnej narodu kubańskiego o wolność, niepodległość i sprawiedliwość społeczną — święta Republiki Kuby — Edward Gierek i Piotr Jaroszewicz wysłali na ręce Fidela Castro Ruz oraz Osvaldo Dorticosa Torrado depeszę z serdecznymi gratulacjami i życzeniami dalszych sukcesów w budowie socjalizmu.

Depesza stwierdza, że Polska przywiązuje wielką wagę do dalszego, pomyślnego rozwoju braterskich i wszechstronnych więzi między naszymi partiami i państwami. Z tej samej okazji Stefan Olszowski przesłał depeszę gratulacyjną do Raula Roa Garcii.

Kolejny dzień wizyty przyjaźni delegacji DRW

Premier DRW, Pham Van Dong wraz z towarzyszącymi mu osobami przebywał wczoraj w Zakopanem. W towarzystwie wicepremiera Józefa Tejchmy goście wietnamscy zwiedzili Muzeum Lenina w Poroninie, odbyli wycieczkę do Morskiego Oka, zwiedzili najpiękniejsze rejony Tatr, zaznajamiając się z niektórymi obiektami turystycznymi. Podczas pobytu w Poroninie licznie zebrana na dziedzińcu Muzeum Lenina młodzież kolonijna i harcerska zgotowała gościom wietnamskim gorącą owację. Pham Van Dong wpisał do księgi pamiątkowej muzeum następujące słowa: „Niech Lenin żyje w pamięci narodu polskiego i wszystkich narodów na świecie". Tego dnia przebywający w Warszawie jeden z członków wietnamskiej delegacji — wiceminister spraw zagranicznych DRW Nguyen Co Thach zwiedził FSO na Żeraniu.

Czwartek jest kolejnym dniem wizyty przyjaźni, jaką składa Polsce delegacja Demokratycznej Republiki Wietnamu. Dziś wietnamscy goście opuszczą Zakopane i po krótkim pobycie w Krakowie powrócą do Warszawy.

Białobrzeska dobra robota

„Schaboszczaki" i „bryzole" z szałasu

Tuchowo nazywa się to inwestycyjny wychów trzo chlewnej, popularnie natomiast — szałasowy, jako że mamy do czynienia z ustawieniem na wolnej przestrzeni zadaszonych szałasów i wytyczeniem okólników, w których — w okresie lata — „hasają" świnki, a i cieliczki i buhajki, by po pewnym czasie zamieniać się w... popularne schaboszczaki i bryzole. Koszt takiego szałasu nie przekracza 500 złotych, a jednego „świńskiego stanowiska" — 40 zł, podczas gdy wybudowanie chlewni pociąga za sobą nieporównywalnie większy wydatek.

W szałasowym wychowie trzody specjalizuje się od

DOKOŃCZENIE NA STR. 2

Robocze spotkanie w Pionkach

Wicepremier F. Kaim o budowie „Polcorfamu"

Wczoraj w Pionkach przebywał wicepremier Franciszek Kaim w towarzystwie ministra przemysłu chemicznego – Jerzego Olszewskiego, wiceministra

DOKOŃCZENIE NA STR. 2

Przed berlińskim festiwalem

Grupa ponad 560 delegatów na Festiwal Młodzieży i Studentów przygotowuje się do berlińskiej imprezy w Krakowie.

Na zdjęciu: Podczas przygotowania do defilady.

CAF—Sochor

Edward Gierek odwiedził powiat płoński

EDWARD GIEREK odwiedził powiat płoński. W towarzystwie gospodarzy woj. warszawskiego: Kazimierza Rokoszewskiego i Zbigniewa Zielińskiego — I sekretarz KC PZPR zaznajomił się z przebiegiem żniw oraz postępem robót na budowie największej w kraju zamrażalni owoców i warzyw „Hortex" w Płońsku. Odwiedził też Rolniczy Rejonowy Zakład Doświadczalny w Poświętnem.

Z przymrużeniem oka

„Święty" został agentem 007

Czy londyńczycy powariowali z tym Bondem? – pyta reporter „Evening Standard" wyjaśniając, że „koniki" przed kinem chciały od niego 8 funtów za bilet, tj. 20 dolarów. Rzeczywiście trochę powariowali, ale to dlatego, że jeszcze takiego... zwariowanego Bonda nie było.

Jest to ósmy film z tej rozrywkowej serii. Atrakcją ostatniego, pt. „Żyj i daj umrzeć", jest Roger Moore, znany naszym widzom z telewizyjnych seriali, przede wszystkim zaś ze „Świętego". Moore po raz pierwszy gra rolę agenta 007 i film ten przyniósł mu chyba w Wielkiej Brytanii szczyt popularności. Przed paroma dniami na spotkaniu z widzami musiał salwować się ucieczką. A zrobił to tak zręcznie jak na filmie: przeskoczył po prostu przez parkan.

Byłem na Bondzie, jak kilkadziesiąt już tysięcy londyńczyków, i nie żałuję. Bo jest to autentyczna zabawa, jeśli tylko traktuje się film z przymrużeniem oka. Jeden z recenzentów ubolewa, iż cała rzecz polega tu na niszczeniu dla niszczenia. To prawda, ale z czego to śmialiśmy się na filmach z Flipem i Flapem, jak nie z rozbijania krzeseł, stołów, okładania się tortami? Tu zniszczenia są większe i bardziej współczesne. Płoną samochody i statki, rozbijają się w drzazgi autobusy i samoloty, a widownia pokłada się ze śmiechu.

Każdy film z serii Bonda ma jakąś kulminacyjną scenę, coś co wydaje się niemożliwe,

DOKOŃCZENIE NA STR. 7

Wysoka sprawność kieleckiego sądownictwa

7 tys. wyroków w I półroczu br. ● Tryb przyspieszony dla chuliganów w miastach ● 30 tys. spraw w 1973 r. i 15 tys. w 1972 r.

Sędziowie kieleckiej prasy byli wczoraj gośćmi Sądu Wojewódzkiego w Kielcach – Jana Borodeja. Podczas spotkania poinformowano dziennikarzy o wynikach pracy aparatu wymiaru sprawiedliwości naszego województwa w I półroczu br.

Główną troską kierownictwa i sędziów wszystkich sądów Kielecczyzny w tym okresie było utrzymanie wysokiego stopnia sprawności postępowania we wszystkich rodzajach spraw. Chodziło, oczywiście, o maksymalne, lecz mieszczące się w ustawowych granicach skracanie czasu załatwiania spraw. Cel ten osiągnięto, zarówno w postępo-

DOKOŃCZENIE NA STR. 2

Nasza dawka witaminy „U"

Uśmiech za uśmiech

Rozpacz

— Co się stało? — zapytuje kolegę kolegę.

— Widzisz, pierwsza żona odeszła ode mnie, kiedy poszedłem z drugą. A druga odeszła dlatego, że ta pierwsza wróciła. A ta trzecia, i teraz wracają te dwie, i ona mnie bije.

Bioprognoza

Uwaga, kierowcy i przechodnie!

Widzialność dobra w rejonach przelotnych opadów, wzrost niebezpieczeństwa poślizgu.

Sytuacja biometeorologiczna: tendencja do stopniowej poprawy.

Tygrys na straży

Aby zabezpieczyć teren zoo w Des Moines w stanie Iowa (USA) przed miejscowymi wandalami, dyrektor zwierzyńca patroluje teren w towarzystwie zaprzyjaźnionego tygrysa Bruno. Mimo iż napis na tablicy ostrzega nieproszonych gości przed... zjedzeniem, tygrys nie robi im krzywdy, przewraca tylko na ziemię i czeka na nadejście „pomocy".

CAF—AP—telefoto

Interwencje przyjmujemy w godz. 9—11

Nieświeże gołąbki

Barbara S. z Kielc. Kiosk Handlowej Spółdzielni Inwalidów przy ul. Jagiellońskiej w Kielcach, obok San.-Epidu.

DOKOŃCZENIE NA STR. 3

http://sbc.wbp.kielce.pl

Białobrzeska dobra robota

DOKOŃCZENIE ZE STR. 1

dwóch lat powiat białobrzeski, osiągając godne pokazania i uznania rezultaty.

Sekretarz Prezydium PRN, **mgr Walenty Jankowski** i zastępca kierownika Wydziału Rolnictwa, **Wiesław Lis,** nie ukrywają satysfakcji. Już bowiem w roku ubiegłym, dzięki zainstalowaniu 112 nowych szałasów, odchowano tym systemem 6 tysięcy tuczników, co sprawiło, że powiat miał ponad 40 tysięcy świń, a więc przekroczył pierwotne założenia hodowlane przewidziane na ostatni rok bieżącej pięciolatki, czyli 89,2 sztuk trzody na 100 ha użytków rolnych. Jakże mogło być zresztą inaczej, skoro np. młode małżeństwo — **Wiesława i Józef Mizerscy z Radzanowa** — potrafiło odchować w ciągu ubiegłorocznego sezonu 120 tuczników! W ich ślady poszli m.in. **Henryk Pajewski z Rykał, Henryk Radecki z Lisewa, Stefan Sułek z Małej Wsi** i wielu innych.

Dobre wyniki ekonomiczne, przykłady bliższych i dalszych sąsiadów sprawiły, że szałasowy wychów trzody chlewnej przy użyciu taniego białka zawartego w zielonkach zapowiada się w tym roku w Białobrzeskiem jeszcze bardziej rewelacyjnie. Już czerwcowy spis rolny wykazał, że powiat ten ma 44.611 sztuk trzody chlewnej, a więc po raz pierwszy uzyskano tu obsadę 102,5 sztuk świń na 100 ha użytków rolnych!

Na szałasowy wychów trzody i bydła — dzięki inicjatywie PZKR z prezesem zarządu, **Stefanem Śliwą** na czele — nastawiły się też liczne kółka rolnicze. Mają one w tej chwili „pod opieką" 1.157 tuczników i sporo cieląt, z tym, że najlepsze rezultaty osiąga KR w Jakubowie I (480 świń), w Wyśmierzycach (122), Błesznie (240), Witaszynie (278), Kostrzyniu (160), Paprotnie (130), wreszcie w Szczytach, gdzie tuczy się 100 buhajów. Kółka rolnicze — m.in. w Stromcu — same produkują szałasy, z pomocą spieszą też: miejscowy POM i SUW w Szczytach, przeznaczając nawet część produkcji na „eksport" — do powiatu koneckiego.

A plany na przyszłość? Moi rozmówcy powiadają wprost:

— Mimo 40-procentowego przyrostu pogłowia trzody chlewnej w ostatnich dwóch latach, w 1975 roku musimy osiągnąć 46.400 sztuk tuczników w gospodarstwach indywidualnych i kółkach rolniczych, czyli około 107 świń na 100 hektarów użytków rolnych...

W interesie smakoszy popularnego schabowego z kapustą życzyć trzeba władzom powiatu białobrzeskiego pełnej realizacji tego ambitnego zamierzenia.

E. KRÓLICKI

Nowy przyrząd do badania trzeźwości kierowców

LONDYN. Policja brytyjska wkrótce zostanie wyposażona w nowy, elektroniczny kieszonkowy aparat, badający zawartość alkoholu we krwi kierowcy.

Aparat ten wyeliminuje stosowany dotychczas „balonik" i będzie bardziej precyzyjny.

Robocze spotkanie w Pionkach

DOKOŃCZENIE ZE STR. 1

budownictwa i przemysłu materiałów budowlanych — **Andrzeja Szozdy,** przedstawiciela Wydziału Przemysłu KC PZPR — **Artura Jagodzińskiego.** Obecni byli przedstawiciele władz Kielecczyzny: sekretarz KW partii — **Bronisław Danek,** wiceprzewodniczący Prez. WRN — **Ryszard Dziekan.** Przedstawiciele władz państwowych odwiedzili pionkowski „Polcorfam".

Ta priorytetowa inwestycja już za 3 miesiące powinna dać pierwszą partię produkcji sztucznej skóry. Tymczasem, na przebiegającej dotychczas prawidłowo budowie, powstały duże zakłócenia inwestycyjne. Zła organizacja robót, brak odpowiedniej ilości pracowników i zgrania między wykonawcami sprawiły, że w czerwcu nie wykonano zaplanowanych zadań, a w miesiącu bieżącym również występują poważne opóźnienia.

Wicepremier wraz z towarzyszącymi mu osobami zapoznał się ze stanem realizacji inwestycji, a w trakcie spotkania z budowniczymi „Polcorfamu" podjęto szereg decyzji zmierzających do zlikwidowania opóźnień i terminowego zakończenia budowy.

● Wczoraj w porcie gdyńskim odbyła się uroczystość związana z ufundowaniem dla miasta Chicago pomnika Mikołaja Kopernika. Na statek Polskich Linii Oceanicznych „Zawiercie" załadowano 47 skrzyń z segmentami brązowej rzeźby i granitowego cokołu. Jest to kopia słynnego monumentu dłuta Thorwaldsena, stojącego, jak wiadomo na Krakowskim Przedmieściu w Warszawie.

W skrócie

● Holownik Polskiego Ratownictwa Morskiego „Tumak", przyprowadził wczoraj z Leningradu radziecki wodolot „Meteor", który od 28 lipca kursować będzie na linii Szczecin—Świnoujście.

● Wczoraj opuściła Polskę po tygodniowej wizycie w naszym kraju delegacja Kongresu Narodowego Brazylii.

● W dniach 8—9 września br. odbędzie się w Warszawie — drugie już z kolei — święto „Trybuny Ludu". Obchody tegoroczne będą szczególnie uroczyste z uwagi na przypadające w grudniu 25-lecie tej gazety.

Meldunek z czwórmeczu budowlanych

Załoga z OPB[...] już na mecie!

W naszym współzawodnictwie mamy już pierwszą [...] na mecie. 9 lipca (sprawdzono) pracownicy Ostrowie[...] Przedsiębiorstwa Budownictwa Ogólnego zakończyli b[...] budynku nr 23 przy ulicy Bałtowskiej w Ostrowcu. M[...] tego obiektu rozpoczęto 2 lutego br., a więc tempo [...] naprawdę dobre, dzięki czemu kilkadziesiąt rodzin wpr[...] dzi się do nowych mieszkań kilka miesięcy wcześniej [...] przewidywano. Budynek z zewnątrz oraz w środku p[...] tuje się bardzo dobrze, co znalazło również uznanie [...] czach komisji odbioru, która nie zanotowała usterek. [...] budynku ułożono chodniki i posadzono kwiatki.

Przy tej okazji wypada jeszcze raz wymienić tych, [...] rzy ofiarną i dobrą pracą przyczynili się do wcześnie[...] oddania budynku. Niewątpliwie na wyróżnienie zas[...] brygadzista grupy montażowej — **Jerzy Pańczyk,** ty[...] — **Kazimierz Polak i Stanisław Stańko, dekarze — Jan** [...] **czyk i Jan Osojca oraz szpachlarka — Janina** Jędrzej[...] Dzięki nim i wielu innym mistrzom kielni mogły się s[...] dzić słowa mistrza budowy — **Szczepana Pietrzyka,** kt[...] pierwszych dniach współzawodnictwa powiedział rep[...] wi, że w połowie lipca budynek zostanie oddany do u[...]

Wysoka sprawność kieleckiego sądownictwa

DOKOŃCZENIE ZE STR. 1

waniu przed sądami w sprawach karnych, jak i cywilnych. Niespełna miesięczny termin przeznaczony na rozpoznanie każdej sprawy w kieleckich sądach stawia te instytucje w krajowej czołówce. Oczywiście, z problemem tym wiąże się sprawa stabilności orzeczeń — prawidłowość ustaleń. Stan ten obrazują najlepiej liczby. Na 7008 wydanych w tym półroczu wyroków, wywiedziono rewizje w 2139 przypadkach, z czego około 10 proc. skarg zawierało takie argumenty, które podzielił również sąd rewizyjny.

Z analizy I półrocza wyciągnąć można wniosek o pozytywnych prognozach, gdy chodzi o ilość rozpoznawanych przez sąd spraw. Ilość przestępstw wykazuje bowiem wyraźne tendencje zniżkowe. Z czego to wynika? Zjawisko to jest na pewno potwierdzeniem stosowanej dotychczas przez kierownictwo Sądu Wojewódzkiego polityki rozwarstwiania przestępstw i przestępczości. Założeniem tej koncepcji jest traktowanie z całą surowością przepisów prawa sprawców groźnych przestępstw, a minimalizowanie kary w przypadkach mniej groźnych czynów. Rezultatem takiej polityki jest wzrost autorytetu sądu i, o czym wyżej, stabilność wydanych orzeczeń, a sięgając głębiej, musimy przypomnieć fragment zamieszczonej wczoraj w naszej gazecie pub[...] „Dzięki operatywnej dzia[...] ci milicji oraz coraz w[...] pomocy społeczeństwa".

Tryb przyspieszony — *skuteczniejszy chyba* atut [...] *ce z chuligaństwem* stos[...] *becnie sądy Kielc,* Radom[...] *strowca i Starachowic.* 14[...] *bezpiecznych* oprychów p[...] *rowało zaraz po* wywoła[...] *wantury do sądu,* a stąd [...] *zakładu karnego.* Znam[...] będzie podanie w tym m[...] jeszcze jednego przykładu [...] żeli w 1960 roku sądy [...] go województwa rozpozn[...] w ciągu 12 miesięcy ok. [...] spraw, to w ubiegłym rok[...] notowano 15 tys. przypa[...] naruszeń norm prawnych.

W czasie spotkania w[...] zes Sądu Wojewódzkiego [...] man Świrski poinformow[...] od 1 lipca br. w sądach [...] domia i Kielc wprowadzo[...] tułem eksperymentu nowe [...] dy pracy sekretariatu. S[...] którym poinformujemy ob[...] w najbliższym czasie zn[...] ułatwia pracę i stanowi b[...] źródło informacji o czyn[...] go sprawcy, a także biegu [...] wy i wykonaniu orzeczen[...] ry.

Wódka przyczyną dramatu dwóch młodych ludzi

Pod przewodnictwem Alicji Szwachowej, 5-osobowy skład sądzący Wydziału IV Karnego Sądu Wojewódzkiego w Kielcach rozpoznawał wczoraj sprawę Zbigniewa Jana Gruszki.

Oskarżony jest człowiekiem bardzo młodym. Krótko przystrzyżone włosy, czerwony golf i ciemna marynarka. Siedzi na ławie oskarżonych między dwoma milicjantami ze spuszczoną głową i zdaje się absolutnie nie zwracać uwagi na to, co dzieje się na sali. Zeznają świadkowie — ludzie młodzi, ubrani w mocno rozszerzone u dołu spodnie, przeważnie w kurtkach tzw. szwedkach, z bujnymi czuprynami. Każdy z nich ma w tej sprawie coś do powiedzenia, jakiś nowy szczegół. W ławach dla publiczności siedzi wiele osób. Są to przeważnie mieszkańcy Bodzechowa i Wólki Bodzechowskiej w pow. opatowskim. Podczas przerwy w rozprawie na korytarzu tworzą się dwa obozy. Jedni formują krąg wokół kobiety i mężczyzny ubranych w żałobne stroje. Inni rozmawiają cicho z rodziną oskarżonego.

Jak stwierdza akt oskarżenia 19 kwietnia br. ok. godz. 21, 19-letni Zbigniew Jan Gruszka w Przyborowie w zamiarze pozbawienia życia Marka S. uderzył go ostrym scyzorykiem dwukrotnie w lewą połowę klatki piersiowej, zadając mu rany kłute, w następstwie czego Marek S. zmarł.

Główną rolę w tym dramacie, prócz „bohaterów" — młodych ludzi szukających wyżycia w załatwianiu osobistych porachunków — odegrał alkohol. Gruszka pił tego dnia z takimi samymi jak on nastolatkami. Wódka działała na niego fatalnie. Był przecież, o czym mówili wszyscy świadkowie, chłopcem cichym i spokojnym. A tego wieczora wstąpił w niego jakiś zły duch — był agresywny, ze wszystkimi szukał zaczepki, sprowokował awanturę, która zakończyła się zabójstwem.

Wczoraj zapadł wyrok w tej sprawie: 12 lat pozbawienia wolności! Nie jest on prawomocny.

DAR

Kielecki (pod)wieczorek

WYŁANIA SIĘ „ROTUNDA"

Dosyć długo nie widzieliśmy pracowników, budujących nową kawiarnię przy rogu ul. Nowotki. Obiekt straszył zachlapanymi oknami i bałaganem wewnątrz. Wczoraj kilka pań wzięło się solidnie do roboty i po południu lokal lśnił już czystością. Atrakcyjna dekoracja wnętrza też jest gotowa. Wydaje się, że za kilka dni będziemy mogli skosztować kawy w nowej kawiarni.

CIERPLIWY KUCYK

Wielkie powodzenie miał wczoraj kucyk, stojący w pobliżu sklepu meblowego na ul. Sienkiewicza. Każde niemal dziecko chciało się na nim przewieźć, zrobić sobie pamiątkową fotografię, lub chociaż dotknąć konika. Niestety, kucyk przywykł widocznie do pieszczot dziecięcych, bo nic sobie nie robił z głaskania, poszturchiwania i westchnień milusińskich. Stał ze zwieszonym łbem i reagował tylko na słowa właściciela.

NIE TAK, JAK W RADOMIU

W godzinach popołudniowych ulica Żeromskiego w Radomiu zamienia się w miejski deptak, na którym do późnych godzin odbywa się swoista rewia mody. W tym centralnym punkcie miasta nie widać pijanych osobników, zaczepiających przechodniów. W Kielcach podobnym deptakiem staje się wieczorem plac Partyzantów, tylko że w znajdującej się tu restauracji sprzedaje się piwo. Stąd spacer wzdłuż placu przypomina slalom między grupkami podchmielonych osobników.

(JPA)

Bursztyny w rzek[...] Mazowsza i Podlas[...]

Narew nazywano [...] „bursztynową rzeką", [...] jej dorzeczu występują [...] wielkie złoża jantaru. [...] w początkach naszego [...] cia kopano bursztyn na [...] piach w rejonie Kolna, [...] ży, Ostrołęki i Przas[...] Dziś grudki bursztynu [...] ka się w piaskach nad [...] wią i na dnie małych [...] czek i strumyków. O[...] natrafiano na burszt[...] dolinie Bugu i Wieprza. [...] rzeka wymywa z piasków [...] jedyncze grudki. P[...] badań archeologicznych [...] rego grodziska w Ra[...] znaleziono naturalne s[...] bursztynowych kam[...] warstwie kurzawki. S[...] ne na Mazowszu, K[...] i Podlasiu bursztyny p[...] dzą — podobnie jak b[...] ty bałtyckie — sprzed [...] mln lat.

http://sbc.wbp.kielce.pl

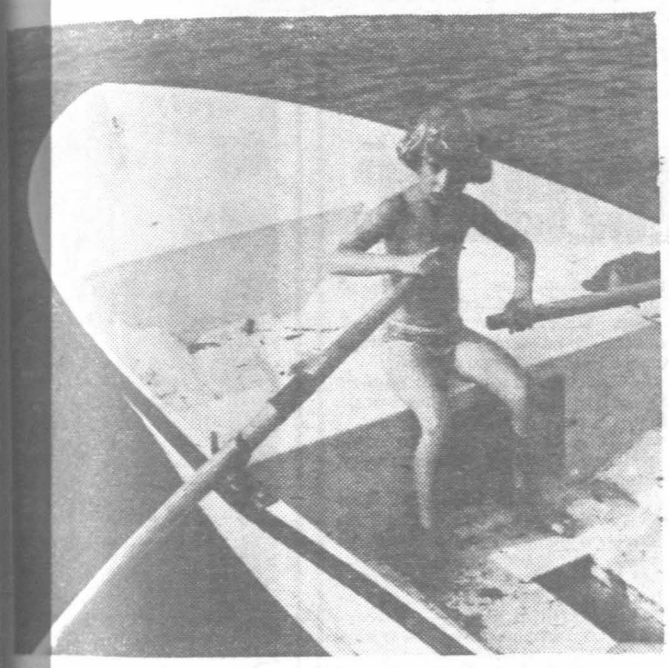

„Mały żeglarz"

A może następca żeglarza — samotnika, Krzysztofa Baranowskiego? Przed „wielkim rejsem" próba sił na akwenie w Golejowie.

Fot. A. Maślankiewicz

Telefon interwencyjny

DOKOŃCZENIE ZE STR. 1

jest słabo zaopatrzony w podstawowe artykuły żywnościowe. Często brak masła, mleka. Ostatnio sprzedawano nieświeże gołąbki w słoikach.

Janina Seglet, kierownik działu handlowego HSI: Mamy dostarczamy dwa razy tygodniowo. Przez kilka dni sklep pozbawiony był prądu (zewnętrzna linia elektryczna była w przebudowie), dlatego lodówki nie działały i nie można było zmagazynować np. wędlin i tłuszczu. Sprawdzimy, dlaczego sprzedawczyni nie zamawiała mleka w dostatecznej ilości. Nieświeże gołąbki wycofamy ze sprzedaży.

Inwazja szczurów

Krzysztof K. z Kielc. W podwórzu przy ul. Sienkiewicza 40 w Kielcach bezkarnie grasują stada szczurów. Nie można wejść do piwnicy, gdyż skaczą na człowieka.

Władysław Ciechanowicz, administrator prywatnej posesji przy ul. Sienkiewicza 40. Telefon prawda. W podwórzu jest warsztat garmażeryjny WSS i piekarnia. Szczury mają żerowisko na odpadkach. Wykładaliśmy zatrucie ziarno, ale nie pomogło. Ostatnio pracownik Zakładu Deratyzacji wyłożył silniejsze trutki.

Ceny do uzgodnienia

Krzysztof Sobczyk z Kielc. Czy rolników i ogrodników obowiązują urzędowo ustalone ceny na płody rolne, a szczególnie warzywa i owoce?

Urszula Wiśniewska, z Wojewódzkiej Komisji Cen w Kielcach. Nadal obowiązuje zarządzenie nr 78/73 z dnia 21 maja 73 przewodniczącego Państwowej Komisji Cen w sprawie zakresu ustalania cen. Cenniki ogłaszane przez Centralę Spółdzielni Ogrodniczych ustalają ceny maksymalne. Obowiązują one handel państwowy, spółdzielczy oraz zarejestrowany prywatny (sklepy, stragany, kioski). Nie dotyczą natomiast producentów — rolników i ogrodników, sprzedających np. wprost z wozu, koszyka itp. Ceny ustalane są bezpośrednio między kupującym a sprzedającym.

(rym)

Chwalą i ganią

Tym razem ganią! A czynią to potencjalni pasażerowie, którzy chcieliby przed lokalem radomskiego oddziału „Orbisu" zapoznać się z rozkładem jazdy autobusów. Niestety, rozkładu takiego nie ma! Na tablicy wisi tylko rozkład jazdy pociągów — w dodatku widnieje puste miejsce.

Nie wiemy, czyja to wina: „Orbisu" czy radomskiego oddziału PKS. Wiemy natomiast, że to niedopatrzenie ludzi bardzo denerwuje!

(ekr.)

W koneckim zakładzie metalurgicznym

Zielone światło dla młodzieży

Hala podobna do tych, jakie można spotkać w wielu innych zakładach. Ogromna, utkana pajęczyną maszyn i urządzeń, tworzących 5 linii produkcyjnych. Mimo potężnych reflektorów i przeszklonych ścian, w południe panuje tu półmrok potęgowany przez tumany kurzu z piasku formierskiego.

W upalny, lipcowy dzień temperatura na hali przekracza 40 st. C. W innej części obiektu, w pobliżu buchających żarem pieców łukowych, w których przetapia się żelazo, słupek rtęci nie schodzi poniżej 80 st. C. Ludzie są czarni od pyłu, krople potu wsiąkają we flanelowe koszule.

Rytm wydziału odlewni w Koneckich Zakładach Metalurgicznych wybijają przeraźliwie terkoczące formierki, chrzęst wielkich dźwigów szynowych i charakterystyczny syk pieców. Jak w każdej innej odlewni, produkcja odbywa się z zachowaniem identycznych procesów technologicznych, w identycznej kolejności. Ale jest coś, co różni tę odlewnię od pozostałych — ludzie.

Długa jest droga odlewu od chwili przygotowania modelu z piasku formierskiego aż do jego oczyszczenia. Kilkanaście trudnych operacji składa się na końcowy efekt, operacji, które trzeba wykonywać z matematyczną dokładnością, ale na które nie ma recepty: trzeba je wykonywać z pamięci, na wyczucie. Dlatego utarło się przekonanie, że dobrym odlewnikiem zostaje się po kilkunastu latach praktyki, że umiejętności wykonania dobrego odlewu, bez pęcherzy, strupów, zagazowania czy śladów niedolewu, powstającego na skutek przedwczesnego ochłodzenia żelaza, nie można nabyć w ciągu 3 lat nauki w szkole przyzakładowej, a tym bardziej w trakcie 3-miesięcznego przyuczenia do zawodu.

Prawdziwość utrzymywanego od lat sądu starają się podważyć młodzi odlewnicy z tej właśnie odlewni.

Wśród 800-osobowej załogi, ponad 400 pracowników nie przekroczyło jeszcze 24 roku życia. Połowa z nich rekrutuje się z miejscowej szkoły przy zakładowej, pozostali przyuczali się do zawodu bezpośrednio na stanowiskach. O tych młodych wszyscy w zakładzie mają wyrobioną opinię: wyrastają na dobrych fachowców, w niczym nie ustępują starszym, są zdyscyplinowani, inicjują czyny społeczne, ostatnio nawiązali kontakt z młodzieżą zakładu o podobnym profilu w NRD, chcą wymieniać doświadczenia.

Wypowiedzi te uzupełnia kierownik wydziału — *Wiktor Kłosek*, któremu do „trzydziestki" również jeszcze daleko: — Dowodem zaufania może być to, że powierzamy młodzieży odpowiedzialne stanowiska. Mimo młodego wieku są już mistrzami, starszymi mistrzami, mają pod opieką brygady. Wychodzimy z założenia, że młody brygadzista prędzej się dogada z rówieśnikami. Jak dotychczas nie zawiedliśmy się na młodzieży. Na takich, jak brygadzista — *Józef Nowakowski*, operator — *Wiesław Rożek*, formierz maszynowy — *Stanisław Gąszcz*, formierz — *Andrzej Zaborek*, rdzeniarz — *Elżbieta Kuleta*, suwnicowa — *Jadwiga Strychalska*, formierz *Jerzy Tomasik* czy operator — *Stanisław Kołodziejczyk* — zawsze możemy liczyć i stawiać za przykład innym.

Pierwsza linia w odlewni ruszyła w 1968 roku. W ubiegłym roku pracowały już wszystkie. Obecnie produkuje się tu około 800 asortymentów odlewów do maszyn budowlanych i dla przemysłu motoryzacyjnego. Najcięższe odlewy sięgają 7 ton, najlżejsze ważą 1 kg.

Mimo wzorowej załogi, czasem na wydziale obawiano się, czy miesięczny lub kwartalny plan uda się wykonać. Skąd te obawy?

Odlewnia, jak i cały zakład jest jednym z najmłodszych w województwie, ale... gdy się przyjrzeć z bliska, daleko mu do nowoczesności w pełnym tego słowa znaczeniu. O wynikach decydują maszyny, a te bardzo często zawodzą. W większości zainstalowano urządzenia prototypowe, nigdzie uprzednio nie sprawdzone, które nie zdają egzaminu. Np. prototypowe narzucarki wykonane przez FMO w Krakowie oraz obracarki, oddzielające modele od formy psują się bardzo często. Co gorsze, maszyn takich już się nie produkuje i nigdzie nie można do nich dostać części zamiennych. Trzeba je dorabiać we własnym zakresie, a przez to przestoje tych urządzeń trwają po kilka tygodni, dezorganizują pracę. Krajowe sprężarki o wydajności 6 atmosfer, współpracują z NRD-owskimi maszynami, dla których potrzebne jest ciśnienie co najmniej 7—8 atmosfer. Absolutnie nie zdały egzaminu urządzenia wentylacyjne i odpylające, a wymiana ich na nowe przewidziana jest dopiero we wrześniu. Warunki pracy obsługi kanałów są na tyle szkodliwe, że po 8 miesiącach wymienia się na tych stanowiskach pracowników.

Są to jedne z wielu ułomności tego młodego zakładu, które częstokroć przekreślają wysiłek ludzi. Wydaje się, że w możliwie szybkim czasie trzeba wymienić część „rozsypującego" się parku maszynowego, którego utrzymanie w stanie sprawności produkcyjnej kosztuje gospodarkę narodową drożej niż sprowadzenie nowych, sprawnych i wydajnych urządzeń.

J. PAŃCZYK

z dnia na dzień

● Staraniem Wydziału Oświaty Prezydium PRN w Opocznie, w licznych szkołach tego powiatu utworzone będą w nowym roku szkolnym tzw. klasy uzawodowione dla uczniów, którzy mieliby kłopoty z ukończeniem szkoły w normalnym trybie. Konkretne zawody zdobywać będą uczniowie w Białaczowie, Dąbrowie n. Czarną, Modrzewiu, Mroczkowie Gościnnym, Odrzywole, Sławnie, Białobrzegach, Opocznie, Wójcinie, Żarnowie, Smardzewicach oraz we wsiach: Poświętne, Radzice i Skórkowice.

● W 7 powiatach naszego województwa na specjalnych poletkach podjęto produkcję nasion warzywniczych na potrzeby plantatorów indywidualnych, spółdzielni produkcyjnych, kółek rolniczych i PGR. To ważne zadanie wzięły na swoje barki Okręgowe Zakłady Nasiennictwa Ogrodniczego i Szkółkarstwa w Krakowie.

● Kosztem 12,5 mln złotych wybudowany będzie w Radomiu Dom Rzemieślniczych Usług Wielobranżowych. Inwestycja realizowana będzie w latach 1975–77.

ekr.

● Podczas uroczystej sesji Gminnej Rady Narodowej w Krasocinie, pow. włoszczowski, miejscowa organizacja Związku Bojowników o Wolność i Demokrację otrzymała ufundowany przez społeczeństwo sztandar. Symbolicznego przekazania daru dokonał z-ca przewodniczącego Prez. PRN we Włoszczowie Tadeusz Matysiak. Uroczystość odbyła się w przeddzień lipcowego święta.

DAR

Okrutne zapomnienie

Jest przy ul. Żeromskiego w Kielcach piętrowy, otynkowany na biało budynek, w którym przebywa stale kilkudziesięciu pensjonariuszy. Pomieszczenia są tu schludne, ładnie urządzone, czyste, a personel nosi, jak w szpitalach, białe kitle. Dom Małego Dziecka jest schroniskiem dla tych, którym okrutni rodzice dali życie i — nic prócz niego.

• ★ •

Wszedłem tam, na oddział noworodków i zobaczyłem... Mulata. — Jego mamusia — powiedziały pielęgniarki — ma śliczne blond włosy i niebieskie oczy. Szukała wrażeń po niepowodzeniach w szkole podstawowej. Wędrowała po ulicach, aż spotkała czarnego chłopca z Zambii. Wydawało im się, że się kochają. Dopiero gdy była w ciąży, zaczęły się kłopoty. Wymyślała okropnie podczas porodu. Nie spojrzała więc ani razu na śliczne, czarne, jak węgielki, oczka chłopczyka. Zostawiła go w szpitalu. Nie przyszła później nigdy odwiedzić swojego dziecka...

W lipcu tego roku Adaś S. obchodził trzecie urodziny w domu przy ulicy Żeromskiego. Co roku przychodzi do niego z tej okazji babcia. — Przychodzi — mówią pielęgniarki — zjadać resztki obiadu dziecka. Matkę Adasia też znamy. Jest ładna, zgrabna, dostatnio ubrana. Kocha mężczyzn, ale nie kocha syna...

• ★ •

Konrad ma 2 lata i rozwija się dobrze. Chyba nie wyrośnie jednak z niego człekokształtny stwór. Istnieje w dalszym ciągu obawa, że dziecko zamiast mówić, będzie bełkotać, że zamiast chodzić, będzie się czołgać. Bo takie są często dzieci poczęte z kazirodczych stosunków. A Konrad jest synem 18-letniej Janiny i jej starego ojca.

• ★ •

Zainteresuje zapewne czytelników, czy w założeniach instytucji, o której piszę, było zapewnienie opieki dzieciom porzuconym przez rodziców. Oczywiście — nie! Matka i ojciec mają prawny i moralny obowiązek wychowania potomstwa, aż do czasu, gdy dziecko osiągnie pełnoletność. Funkcją Domu Dziecka było pomaganie rodzicom, którzy ze względu na ciężką sytuację materialną lub chorobę, nie mogą spełniać wobec dzieci swoich obowiązków. To tylko praktyka wykoślawiła w sposób okrutny dobre intencje...

EMEK

W parku potrzebna dobra miotła

Trwają prace porządkowe w kieleckim reprezentacyjnym parku im. Stefana Żeromskiego. Pracownicy Wojewódzkiej Pracowni Konserwacji Zabytków przeprowadzają renowację stojących w nim rzeźb. Szkoda, że budowa ogrodzenia od strony ul. Świerczewskiego z przyczyn niejasnych przebiega tak opornie. Otoczenie bramy wejściowej nie przynosi chluby gospodarzowi parku, tj. Miejskiemu Zarządowi Dróg, Mostów i Zieleni. Wygląd stawu parkowego, o którym już tyle pisano, jest rzeczywiście skandaliczny. Nie dość, że konstrukcja fontanny zwykle nieczynnej, wyjątkowo bezmyślnie zaprojektowanej, psuje ładny przecież jego kształt, to kolor wody nadal nasuwa skojarzenia z wielkim miejskim ściekiem. Co z tym fantem zrobić? Inna sprawa, że sprzątanie alejek parkowych i ławek też jest zjawiskiem rzadkim. A przecież park powinien być miejscem wypoczynku, gdzie zawsze jest czysto i przyjemnie.

(kf)

Pod innym adresem

W artykule zamieszczonym w naszym piśmie w dniu 17 lipca br. pt. „Jeden gospodarz hotelu i restauracji", jak nas informuje dyrektor Miejskich Hoteli w Kielcach Stanisław Sadaj, zaszła pomyłka. Chodzi bowiem o Wydz. Handu Prez. WRN (a nie MRN, jak podawaliśmy) w związku z czym zainteresowanych przepraszamy.

(kf)

http://sbc.wbp.kielce.pl

Na dobranoc

Krzyżówka nr 173

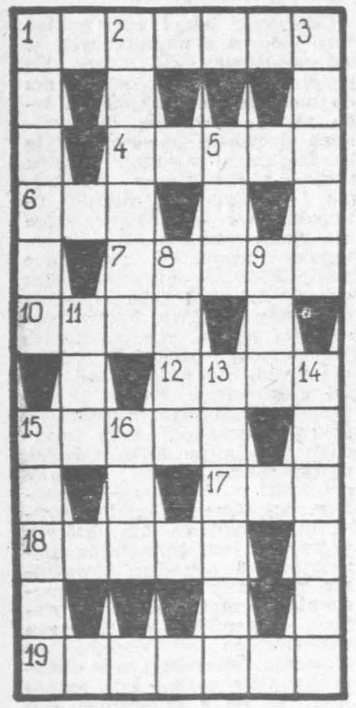

Poziomo: 1. naturalny nawóz, 4. obwód, dzielnica, 6. liczebnik, 7. największa z czterech części złożonego żołądka przeżuwaczy, 10. napój alkoholowy, 12. to, co się doradza, 15. wisi na ścianie, 17. rzemień umocowany na kiju, 18. historyk niemiecki (1795–1886) twórca szkoły historycznej w Niemczech, 19. może być jarzynowa, śledziowa lub owocowa.

Pionowo: 1. służy do obwiązania, 2. zakładana jest psu na szyję, 3. karpa, 5. Czarna Woda, 8. prawy dopływ dolnej Narwi, 9. rzecz niepospolita, niezwykła, 11. niewolnik, sługa, 13. odporny jest na działanie kwasów i ognia, 14. lekki, przewiewny domek w ogrodzie, 15. nakrycie na stół, 16. największa rzeka Europy zachodniej.

Rozwiązania przesyłać należy pod adresem redakcji „ED" wyłącznie na kartach pocztowych w terminie siedmiu dni od daty niniejszego numeru. Pomiędzy prawidłowe odpowiedzi rozlosuje się dwa bony książkowe po 50 zł. Karty pocztowe bez kuponu będą wyłączane z losowania.

„ECHO DNIA"
Kupon nr 173

POZIOMO: skafander, Uznam, rano, Adam, Or-ot, doba, obręb, Asahigawa.

PIONOWO: stewardessa, Aluta, dama, raportówka, Amo, Moab, Rabka, Bona.

Radomska garbarnia, czyli...

Jak nie należy oszczędzać

W ubiegłym roku oddano w *Radomiu* do eksploatacji nowoczesną garbarnię, jedną z największych w Polsce. Było dużo radości, bo praca w starych zakładzikach, pamiętających wąsy Piłsudskiego, wszystkim się przejadła. Ten i ów wychwalał pod niebiosa projektantów z krakowskiego Biura Projektów Przemysłu Skórzanego za to, że taki gigantyczny obiekt pochłonął nawet niecałe pół miliarda złotych. Gdyby nie krakowskie główki – twierdzono z zapałem – garbarnia by kosztowała bodaj kilkanaście milionów więcej.

Dopiero gdy ruszyła produkcja zaczęło się gromkie przeklinanie. Robotnicy na własnej skórze poznali prawdziwą wartość takich oszczędności. Okazało się, że:

◎ Na wydziale wykończalni za słabo funkcjonuje wentylacja. Projektanci bowiem na stosunkowo małej powierzchni umieścili aż 6 suszarni, które są źródłem 35-stopniowego zaduchu, wyziewów. Wydajność pracy w takich warunkach jest dużo mniejsza.

◎ Posadzka klinkierowa w halach produkcyjnych zapada się, łamie, bo zaplanowano podsypkę piaskową zamiast betonu.

◎ Wózki transportowe tak zmyślnie zostały zaprojektowane, że pod ciężarem skór koła gną się, łamią, gdyż ich wytrzymałość konstrukcyjna jest dwukrotnie niższa niż trzeba. Wehikuł ten pcha zamiast jednego, aż czworo ludzi.

◎ Brak bocznicy kolejowej. Ogromne ilości surowca, środków chemicznych, gotowych towarów transportuje się samochodami, co wydatnie podraża koszty wytwarzania.

◎ Wszystkie pomieszczenia mistrzów, brygadzistów, znajdują się w komórkach bez światła dziennego, wśród plątaniny rur, przewodów wentylacyjnych itp. Zaduch. Jak w takich warunkach umysłowo pracować?

◎ Korytarze są tak wąskie i niskie, a przy tym ciemne, że transport stał się nie lada problemem.

◎ Ważny dział — stacja sporządzania roztworów technologicznych — od roku nie pracuje. Trwa wymiana rurociągów winidurowych na system bardziej kwasoodporny. Zamiast automatyzacji — nosi się roztwory na plecach, w metalowych beczkach, pojemnikach.

◎ Niektóre stanowiska, które decydują o nieprzerwanym tempie całego zespołu innych urządzeń, powinny mieć maszyny zapasowe, awaryjne. Obecnie, gdy takie „wąskie gardło" zawiedzie, proces produkcji zostaje zatrzymany na wielkim wydziale. Straty stąd ogromne.

◎ Pomieszczenia laboratorium, gdzie wykonuje się czynności o wielkiej wadze dla jakości produktów, przypominają kurnik; tyle w nich ciasnoty.

Poprzestańmy na tym skromnym rejestrze błędów tzw. oszczędzania. A można byłoby ich przytoczyć więcej. **Inż. Marian Telęga**, szef produkcji, tak mówi o środkach zaradczych:

— Gospodarczym sposobem przebudowaliśmy system wentylacji na wydziale wykończalni. Dokonaliśmy wielu innych kosztownych poprawek. Kosztem znacznych kwot kończymy właśnie przebudowę stacji sporządzania roztworów. Trzeba też pomyśleć o wymianie posadzki na właściwą. A to pochłonie miliony.

Inż. Mieczysław Karaś, st. mistrz wydziału chemicznego uzupełnia tę wypowiedź:

— Zaoszczędzono kilkanaście milionów na tej inwestycji. Kto teraz zechce policzyć wszystkie straty w procesie produkcji, koszty przebudowy, uzupełnień?

Natomiast **inż. Henryk Planeta**, zastępca dyrektora do spraw technicznych, zwraca uwagę na inne aspekty:

— Dla ponad 1000-osobowej załogi ta garbarnia jest miejscem ciężkiej pracy, w nieprzyjemnych warunkach. Garbarnie bowiem należą do tych zakładów, gdzie jest szczególnie ciężko. Trzecią część swego dorosłego życia tutaj właśnie robotnicy spędzają. O tym jakoś nie pomyślano.

Rzeczywiście, nie pomyślano. Nawet stołówka ma wygląd dość ponury, z instalacjami kanalizacyjnymi w suficie. Nader skąpo jest z pomieszczeniem socjalnym, kulturalnym.

Wydaliśmy olbrzymie kwoty na najnowsze urządzenia, maszyny z kilku firm zagranicznych. I cały ten inwestycyjny wysiłek państwa został uszczuplony przez niedoróbki, „oszczędności", pożal się Boże projektantów i dysponentów.

Rozmówcy rozkładają bezradnie ręce: — Trudno, stało się — powiadają. — Niewiele już można teraz poradzić.

Chyba trzeba powrócić do tej sprawy. Znaleźć winowajców, ujawnić ich nazwiska opinii publicznej. I przypatrzyć się im uważnie, czy aby przypadkiem nie zechcą skończyć pięknego przedsięwzięcia w innej okolicy.

STANISŁAW RAMS

CAF—UPI

„Recepta" na upał

[...]śli — pro-
[...]państwa —
[...]daje się
[...]znaki moż-
[...]pójść za
[...]kładem tej
[...]znajomej
[...], któ-
[...]odrzuciła
[...] miej
[...]strój i dla
[...] spa-
[...] w ko-
[...] kąpie-

Ryby

Wakacje i przepisy

Z wakacyjnych szlaków [...] **trzymujemy od wędkarzy** [...] **zdrowienia, za które** serde[...] **dziękujemy. W** czasie wak[...] **zdarza się jednak**, że przy[...] **dżając na „obce"** wody [...] **damy w kolizję** z przepis[...] **— najczęściej** nieświado[...] **Oto dwa przykłady** z otrzy[...] **nych listów.**

W pierwszym wypadku, [...] **znajomy wyjechał** na jezio[...] **rejonie Szczytna.** Od ryb[...] **u którego mieszkał**, wziął [...] **i wypłynął na ryby.** Kiedy [...] **znalazł się na** jeziorze, [...] **milicji Wodnego** Pogotowi[...] **legitymował** znajomego, [...] **jąc o kartę wędkarską**, a [...]

[...]uważał, że
[...]posiada i
[...]pływać nie
[...]odblokowanie
[...]były fina-
[...]jedno; każdy
[...]wodzie, w
bez względu
[...], czy węd
[...]dać kartę
w towarzys-
[...]jącej ją. O
[...]karze powin-
[...]dżając na
[...] od prze-
[...]umieć pły-
[...]wędkarzem,
[...]jącą wiele
[...]tyczy zaka-
[...]wydanego
PZW. Dla
naszego o-
[...]enia w Ce-
Są to zaka-
obowiązujące
[...]nik, o któ-
[...] się w Ko-
[...]wędkował na
który był
[...] PZW, a
informujące
było jednak
[...]więc kiel-
[...]czasu inter-
[...] PZW. I
[...] nie wie-
[...]zapytać
sprawdzić w
jakichś ta-
co miły ur-
przykrymi
[...] z władzą.
[...]PODOLECKI

Spór o foki

Jedną z nie rozsupłanych dotychczas zagadek stanowią bajkalskie foki żyjące w jeziorze oddalonym od oceanu o tysiące kilometrów. Wysuwano już różne hipotezy zmierzające do wyjaśnienia problemu, ale spór nie jest zakończony.

Jakkolwiek jednak było, w Bajkale żyje około 30 tysięcy tych cennych zwierząt i w okresie zimy polowanie na foki ściąga nad jezioro najzręczniejszych myśliwych. Chodzi bowiem o złapanie żywych zwierząt, które wędrują do ogrodów zoologicznych. Sztuka ta udaje się tylko cierpliwym i zręcznym łowcom podchodzącym zwierzęta pod osłoną białego parawanu.

(wm)

„Ursus" woda — sił ci do[da]

Woda ze źródła „Ursus" sił ci doda — tak mówią mieszka[ńcy] sienkiewiczowskiego Oblęgorka, gdzie jest to zasobne źró[dło]. Woda zeń była przez długi okres ulubionym napojem pisa[rza]. Butelkowana woda dostarczana była mu m.in. do Warsza[wy]. Potem „interes" okazał się mało intratny, a eksploatato[rzy] źródła poniechali działalności handlowej.

Obecnie opracowany został program reaktywowania źró[dła]. Woda z „Ursusa" zasilać będzie wodociąg wiejski w Oblęgo[rku] i o ile sprawdzi się stare porzekadło — to w najbliższych la[tach] w Oblęgorku mieszkać będą sami siłacze...

Mój klaser

W Krakowie, przy tamtejszym oddziale PZF działa klub zainteresowań pod nazwą „Ruch Robotniczy". Klub współpracuje z Muzeum Lenina w Krakowie, opracowuje metody i zakres kolekcjonowania znaków filatelistycznych dotyczących historii polskiego i międzynarodowego ruchu robotniczego, idei socjalistycznych, postaci przywódców i rewolucjonistów.

Klub — jak informuje „Echo Krakowa" — organizuje liczne konkursy i wystawy, publikuje materiały specjalistyczne, współpracuje z podobnymi organizacjami w kraju i za granicą. Członkowie klubu mają w swych zbiorach sporo rzadkich egzemplarzy, np. znaczek z Leninem wydany przed wojną przez pewną prywatną pocztę we Włoszech.

Tematyka poszczególnych zbiorów jest rozmaita: „Lenin", „Ruch społeczno-polityczny na znaczkach PRL", „Walka narodu polskiego o wolność i socjalizm", „Od Proletariatu do PZPR". Zbiory te, obok wartości kolekcjonerskich, mają duże znaczenie naukowo-dydaktyczne. Warto dodać, że do klubu tego należy kilkunastu filatelistów z województwa kieleckiego.

* * *

Po kilkumiesięcznej przerwie ponownie otwarło swe podwoje jedynie w kraju Muzeum Poczty i Telekomunikacji we Wrocławiu. Obecną szczególną atrakcją jest zbiór najpiękniejszych znaczków świata wybranych przez czytelników włoskiego pisma filatelistycznego. Warto także obejrzeć zbiory znaczków związane z 500 rocznicą urodzin Mikołaja Kopernika, znaczki poświęcone Komisji Edukacji Narodowej i stuleciu Polskiej Akademii Umiejętności.

Eksponaty z wrocławskiego muzeum będą także prezentowane na wystawach w New Delhi oraz Bukareszcie.

Nowoczesny węzeł drogowo-wodny

Kierowcy jeżdżący szosą Kielce — Piotrków wiedzą, że koło miejscowości Maleniec i Ruda Maleniecka znajduje się aż 7 drewnianych mostów, których stan pozostawia wiele do życzenia. Wąska jezdnia i liczne zakręty zagrażają bezpieczeństwu jazdy. W wypadku powodzi mosty ulegają zniszczeniu. Powody do niezadowolenia z nie uregulowanych stosunków wodnych w tym rejonie mają także rolnicy i rybacy.

Za kilka lat nie będzie powodu do narzekań. Nastąpi to wówczas, gdy zrealizowany zostanie projekt budowy nowoczesnego węzła drogowo-wodnego, który został opracowany przez fachowców z Biura Projektów Wodnych Melioracji w Kielcach. Do realizacji inwestycji przystąpi się w roku przyszłym.

Projekt przewiduje regulację rzeki Czarnej Koneckiej, budowę wałów przeciwpowodziowych i powiększenie stawów rybackich do 240 ha lustra wody. Drewniane mosty na szosie zostaną zlikwidowane, a ich miejsce zajmie jeden nowoczesny most z prefabrykatów żelbetowych. Zbudowany zostanie tam bezkolizyjny węzeł drogowy, co poprawi bezpieczeństwo jazdy.

Na podkreślenie zasługuje fakt, że projekt ochrania staszicowski zakład produkcyjny w Maleńcu, w którym znajduje się obecnie muzeum techniki.

(PAP)

Matatabi — czyli [...] Łowców [...]

(KORESPON[...])

Przed wielu laty, kiedy jeszcze żaden Japończyk nie miał zielonego pojęcia, co oznaczają słowa komputer czy tranzystor, ulicami Tokio i innych miast „kraju wschodzącego słońca" przechadzali się osobnicy głośno wykrzykując: „Pchły łapię! Pozwólcie mi wyłapać pchły waszego kota!" Słysząc tę ofertę, rozpromieniały się twarze gospodyń domowych i przez uchylone drzwi gestem przyzywały „łapacza" do wnętrza domu. Tutaj, w pokoju przylegającym do kuchni, na macie, zawodowy łapacz pchel przystępował do dzieła. Jego palce z niezwykłą wręcz szybkością oczyszczały ulubieńca wszystkich domowników z jego kąśliwych lokatorów.

Ale dobre „kocie czasy" minęły już dawno, a ich obecne życie i losy – w drugim co do wielkości mieście świata – zupełnie nie są godne pozazdroszczenia. Gazety tokijskie doniosły o pojawieniu się w stolicy prawdziwej plagi łowców kotów, którzy ściągnęli tu z Kansai i zachodnich rejonów wyspy. Ich łupem stają się nie tylko koty bezpańskie – których zresztą w Tokio nie brak – [...] również domowe. Ludzie [...] reprezentujący dość nie[...] przecież zawód – zanim [...] byli do Tokio, „oczyścili" [...] kotów Osakę i Kobe.

Ulubiona metoda poło[...] na koty łapaczy z Kansai [...] tak ich tu nazywają – jest [...] dzo prosta i niezawodna. [...] kryli oni mianowicie, że [...] pewne ziele, zwane mat[...] które działa na koty, jak [...] gnes na opiłki żelaza. Ziel[...] umieszczają oni w długiej [...] nianej skrzynce. Kot wchodz[...] niej, paciera nosem o ście[...] natychmiast wpada w stan [...] pominający psychodeliczn[...] niec, zupełnie jakby zażył [...] kiś narkotyk. Na tym końc[...] praktycznie to szczególne [...] fari". Łapacz z Kansai w[...]

[...]ciąga odu-
[...] go do
[...] ciężarówki.
[...] komplet
[...] wożą ich
[...] jednego
[...] kota o-
[...] Skóry
[...] są tu do
[...] tradycyj-
[...] instrumentów
[...] strunach.
[...] mieszkań-
[...] na sto-
[...] praktyk
[...] ulubień-
[...] le mo-
[...] zapobiec.
[...] bowiem
[...] a gdy-
[...] prawdo-
[...] nie u-
[...] z Kan-

sai na gorącym uczynku, gdyż są oni niezwykle ostrożni i przebiegli.

Właściciele kotów w Tokio oburzają się, natomiast mieszkańcy pobliskiej Ginzy zupełnie nie interesują się losem tych zwierząt. Twierdzą oni, że koty już się „przeżyły". Są zapasione, „przecywilizowane" i zupełnie nie chcą łapać myszy, a przecież do tego w końcu powinny służyć. Jeden z lekarzy weterynarii na podstawie wieloletniej praktyki stwierdził, że tokijskie koty w większości cierpią na astmę, bronchity, różne neurozy (!) i żyją o połowę krócej niż w innych krajach.

Pomijając już całą opisaną kwestię warto na koniec wspomnieć, że wśród ponad 10 tys. zarejestrowanych w Tokio właścicieli kotów najwyższą pozycję w kocim świecie zajmują kocury, a wśród nich prawdziwymi książętami są okazy mające jedno oko złote, a drugie srebrne. One bowiem – taka panuje powszechna opinia – przynoszą najwięcej szczęścia swoim właścicielom.

(RAI)
S. WIELFERT

Cebula, koperek, natka pietruszki...

Doskonałe „antybiotyki"

W perspektywicznym planie rozwoju naszego rolnictwa dużą wagę przywiązuje się do zwiększenia produkcji warzyw. Statystyczny Polak zjada bowiem zbyt mało sałaty, pomidorów, marchewki, nie mówiąc o takich jarzynach, jak seler, pietruszka, kabaczki, czarna rzodkiew, a nawet... cebula i czosnek. Specjaliści od higieny żywienia od lat zwracają uwagę na niewłaściwy sposób odżywiania się przeciętnego Polaka. Jemy nadal zbyt tłusto, za dużo skrobi i potraw mącznych, zbyt mało jarzyn i owoców.

Tymczasem warzywa i owoce leczą. Sałatka z cebuli z dodatkiem soku z cytryny, koperku, natki pietruszki – to doskonały „antybiotyk" przy stanach zapalnych jamy ustnej, migdałków, bólach gardła, przeziębieniach, nieżytach dróg oddechowych. Zdrowotne znaczenie cebuli doceniali starożytni Rzymianie, Chińczycy i Grecy. Na stołach faraonów cebula podawana była jako rarytas.

Jeszcze bardziej cennym warzywem jest czosnek, który właśnie z uwagi na specyficzny skład, w tym także zapach, posiada właściwości przyrównywalne jedynie do najsilniejszych antybiotyków.

Charkowscy farmakolodzy z Instytutu Farmacji stwierdzili, że cebula, obok dużych ilości witamin jak C, B_2 oraz A (karoten), zawiera również substancje niszczące bakterie. Plonem 10-letnich badań nad cebulą są obecnie w radzieckiej medycynie rozliczne środki farmaceutyczne, opracowane jako wyciągi z cebuli. Można je stosować przy nieżytach dróg oddechowych, kaszlu i kokluszu, zaburzeniach przewodu pokarmowego, wzdęciach i biegunkach. Wyciągi z cebuli, okłady z soku bądź świeżej cebuli są doskonałym środkiem na trudno gojące się rany, owrzodzenia, czyraki, ropnie. Cebula leczy najskuteczniej szkorbut, zapobiega również tzw. chorobie góralskiej, związanej z brakiem witamin i mikroelementów.

Najnowsze badania cebuli wykazały, że powinni ją spożywać ludzie chorzy na serce, rozszerza ona bowiem naczynia krwionośne mięśnia sercowego, zapobiega arteriosklerozie, jest skutecznym środkiem przeciwko nadciśnieniu, chorobie jelit itp. I jeszcze jedno: cebula działa zapobiegawczo przeciw sklerozie i odkładaniu się cholesterolu w organizmie. Sok z cebuli leczy anginę, zabija zarazki gruźlicy itp. (PAP)

?

❖ Według rozpowszechnionego mniemania, zaklinacz wężów, przygrywając na flecie, skłania muzyką jadowitą kobrę do swoistego tańca. Ale jak wykazały badania zoologów, kobra (jak zresztą wszystkie inne węże w ogóle) pozbawiona jest całkowicie zmysłu słuchu i z melodii nie słyszy ani jednego tonu, nie odbiera nawet rytmu. Popisy zaklinaczy wężów pospolite są do dziś na targowiskach Indii, Pakistanu i innych krajów Azji południowej. Jaka jest tajemnica sztuki „zaklinania"? Otóż kobra po wyciągnięciu z worka przyjmuje postawę obronną – gotową do kąsania. Zaklinacz gra już jednak na flecie, poruszając nim rytmicznie. Wąż śledzi rytmiczne ruchy fletu i porusza się w ten sam takt – gotów do obrony, gdyż uważa instrument za wroga. Dźwięki muzyczne przeznaczone są dla widzów – mają zwabić publiczność.

Papierowa pościel

Papierowe prześcieradła i poszewki na poduszkę sprzedaje szwedzka firma Stora Kopparberg. Produkowane są one metodą przypominającą dawny sposób wytwarzania papieru – przez czerpanie. Prześcieradła wystarczają mniej więcej na tydzień, mają równą wytrzymałość we wszystkich kierunkach, nawet przy parnej pogodzie pozostają chłodne w dotyku. Papierowa pościel będzie szczególnie przydatna w szpitalach. Ponieważ używana jest tylko raz, jej sterylność jest zagwarantowana.

Pracownik i prawo

Wynagrodzenie za czas urlopu macierzyńskiego

— Wiem — pisze główna księgowa — że za czas urlopu macierzyńskiego należy się pracownicom fizycznym zasiłek połogowy w wysokości 100 proc. wynagrodzenia, a umysłowym pełne wynagrodzenie. Dla zainteresowanych więc nie ma różnicy, ale ja mam kłopoty. O ile bowiem zasady wypłacania zasiłku połogowego są szczegółowo omówione w instrukcji ZUS, o tyle nie znam zasad obliczania wynagrodzenia — nie wiem nawet, na podstawie jakiego przepisu wypłaca się pracownicom umysłowym wynagrodzenie w okresie urlopu macierzyńskiego.

Otóż podstawą do wypłacania pracownicom umysłowym wynagrodzenia jest art. 19 rozporządzenia o umowie o pracę pracowników umysłowych z 16. III. 1928 r. W przepisie tym mowa wprawdzie o wypłacaniu wynagrodzenia przez okres do 3 miesięcy w razie „niemożności pełnienia obowiązków wskutek choroby lub nieszczęśliwego wypadku", ale — w myśl wykładni — dotyczy on też nieobecności w pracy w okresie urlopu macierzyńskiego.

Wspomniany art. 19 mówi o prawie wynagrodzenia „w całości", a w całości to znaczy wynagrodzenia pełnego, takiego jakie należałoby się pracownicy wówczas, gdyby w tym czasie pracowała.

Zasada jest jasna, tyko jak obliczać to wynagrodzenie? Nie ma tu — jak słusznie zaznaczyła czytelniczka — wyraźnych, nie budzących wątpliwości przepisów. Do roku 1969, tj. do chwili wejścia w życie nowej ustawy urlopowej, nie było zresztą z tym żadnych kłopotów. Poprzednie bowiem przepisy urlopowe zawierały zasadę, że za czas urlopu wypoczynkowego należy się wynagrodzenie takie, jakie pracownik otrzymałby, gdyby w tym czasie pracował. A więc wynagrodzenie pełne, wynagrodzenie „w całości". I dlatego wynagrodzenie za czas choroby czy urlopu macierzyńskiego obliczano pracownikom umysłowym według zasad ustalonych dla urlopu wypoczynkowego.

Z chwilą wejścia w życie ustawy urlopowej z [...]9 kwietnia [...] sprawa skomplikowała się. Ustawa ta bowiem nie utrzymała wspomnianej zasady (wynagrodzenie w wysokości takiej, jak by pracownik w tym czasie pracował), lecz przyjęła inną: wysokość wynagrodzenia za czas urlopu ustala się na podstawie przeciętnego wynagrodzenia z okresu 3 miesięcy poprzedzających miesiąc urlopowy. Przy tej zasadzie może się więc zdarzyć (np. w wypadku podwyżki płac, generalnej dla wszystkich czy indywidualnego awansu), że pracownik korzystający z urlopu wypoczynkowego wkrótce po uzyskaniu podwyżki nie otrzyma za czas urlopu wynagrodzenia aktualnie mu należnego.

Wskutek tej zmiany nie można było utrzymać praktyki obliczania za czas choroby czy urlopu macierzyńskiego wynagrodzenia ustalonego dla urlopu wypoczynkowego. Wynagrodzenie za czas choroby czy urlopu macierzyńskiego musi bowiem być „w całości", czyli w wysokości aktualnie przysługującej, a zasady obliczania wynagrodzenia za czas urlopu wypoczynkowego nie zawsze takie wynagrodzenie zapewniają.

Jak w takim razie je obliczać?

Wykładnia b. Komitetu Pracy i Płac oraz Ministerstwa Pracy, Płac i Spraw Socjalnych stanęła na stanowisku: do czasu odmiennego uregulowania wynagrodzenie za czas choroby (urlopu macierzyńskiego) należy obliczać według zasad stosowanych do dnia wejścia w życie nowej ustawy urlopowej, czyli według zasad, jakie w zakresie obliczania wynagrodzenia za czas urlopu obowiązywały przed 1969 r. Bo zapewniają one zawsze wynagrodzenie „w całości", jak sobie życzy przepis art. 19 rozporządzenia o umowie o pracę pracowników umysłowych. **(Interpress)**

(Doradca)

Jonathan Craig

„Dziecko"

Z teki Alfreda Hitchcocka

4

Ponieważ chodziło o Vincego, Harry nie miał żadnych skrupułów. Tak samo mało skrupułów, jak miał Vince zabierając Harryemu narzeczoną i ubiegając go w awansie. Harry starał się dwa lata o względy Susan i osiem lat o awans. Potem przybył Vince i w ośmiu miesiącach ubiegł go we wszystkim.

Twój pech — pomyślał Harry, kiedy wyciągał ołowianą puszkę z kieszeni i ją otworzył. Drżącymi palcami ujął pincetą małą kulkę radu, drugą ręką otworzył szafkę Vincego; w następnym momencie „dziecko" spoczęło w wewnętrznej kieszeni marynarki Vincego. Nawet gdyby Vince często sięgał do tej kieszeni, istniała minimalna szansa, by natrafił palcami na kulkę radu.

Zamknął cicho drzwi szafki, wytarł chusteczką twarz pokrytą kroplami potu powrócił do laboratorium.

— Jeszcze pracujesz nad radiotermiką Vince? — zapytał.

Vince skinął głową i cofnął krzesło Miał zamiar pójść do przedpokoju.

— Jeszcze wciąż, Harry — powtórzył głośno. — Może uda mi się ukończyć badania dzisiaj wieczorem. W każdym razie spróbuję.

5

— Kto wie, może zyskasz sławę tą pracą — powiedział Harry.

— Na pewno — roześmiał się Vince — No, dobrej nocy. Do jutra.

Harry spoglądał na jego szerokie bary opięte białym kitlem, gdy znikały za drzwiami. Opadł na krzesło, siedział oszołomiony i nadsłuchiwał jak Vince otwiera i zamyka drzwi od szafki. Potem słyszał kroki Vincego oddalające się w długim korytarzu.

Kiedy Harry powrócił wieczorem do domu, przygotował sobie dużą szklanke „martini", położył płytę z muzyką Bartoka na adapterze i rozsiadł się wygodnie w fotelu, który mu Susan w ubiegłym roku podarowała na gwiazdkę.

Powoli wypijał cocktail i po raz setny usiłował wykryć, czy aby nie popełnił drobnego błędu. Ale żadnego błędu nie widział. Nie mogło się nie udać. Oczywiście, Vince Miller mógł włożyć inne ubranie. Ale to nie problem. Vince zaprosił Harryego na jutro na wieczór kawalerski, a że wieczory kawalerskie bywają szumne, znajdzie się na pewno oka-

6

zja, aby sięgnąć do szafy ubraniowej Vincego i przełożyć „dziecko" z jednej kieszeni w drugą. Także w laboratorium nikt nie spostrzeże braku „dziecka", bo drugi dział dysponował także „dzieckiem" i Harry mógł sobie je wypożyczyć.

Zanim opróżnił szklankę do połowy, poczuł się znacznie weselszy niż kiedykolwiek od czasu, gdy zaczął pracować w firmie Barth Embrick. Wiedział, że dobry humor nie zawdzięcza alkoholowi. Nie, po prostu było to zadowolenie z triumfu nad Vincem. Za kilka tygodni będzie mógł liczyć na zasłużony awans i... być może powróci do niego Susan.

Po pół godzinie poczuł nieodparte pragnienie, aby zadzwonić do Vincego i porozmawiać z nim. To mogłoby być nader przyjemne siedzieć przy szklaneczce „martini" wiedząc, że Vince jest kandydatem na nieboszczyka i w najmniejszym stopniu nie myśli o śmierci. Będzie rozmawiał i bawił się tajemną uciechą, że jest tym mężczyzną, który skazał Vincego na śmierć. Uśmiechnął się, podniósł słuchawkę i wykręcił numer.

(Ciąg dalszy w następnym numerze)

(Ciąg dalszy w następnym numerze)

http://sbc.wbp.kielce.pl

Warto wiedzieć, zobaczyć, posłuchać Warto wiedzieć, zobacz

Czwartek 26 lipca 1973 r.

Dziś składamy życzenia

ANNOM, GRAŻYNOM i MIROSŁAWOM

a jutro

NATALIOM i JULIOM

* ★ *

W 1944 r. — Hitlerowcy rozstrzelali Pawła Findera i Małgorzatę Fornalską.

W 1949 r. — Do kraju powróciła pierwsza grupa 364 Polaków z Mandżurii.

W 1959 r. — W Czeladzi-Piaskach na Śląsku, oddano do użytku pierwszą w kraju szkołę wzniesioną dla uczczenia Tysiąclecia Państwa Polskiego.

* ★ *

CODZIENNY HOROSKOP

Urodzeni do 1950 roku

Dobrze by było, żebyś się wybrał na urlop, bo właśnie sierpień i wrzesień są najlepszymi terminami na odpoczynek. Kilkanaście takich dni bardzo Ci się przyda, bo już październik będzie obfitował w wiele zajęć wymagających przytomności umysłu, refleksu i napięcia. Sierpień i wrzesień to miesiące bardzo ważne dla osób stanu wolnego. Właśnie wówczas można oczekiwać sytuacji, w której trzeba będzie podjąć bardzo osobistą decyzję, bardzo ważną, bo na całe życie. Pod koniec roku prognozy zmian w postaci przeprowadzki, wyjazdu służbowego na czas dłuższy lub przeniesienie do innej pracy.

Urodzeni po 1950 roku

Już pierwsze miesiące roku przyniosły Ci moc pracy zarówno zawodowej jak i społecznej. Natomiast dobre dni dla domu i dla Ciebie osobiście zaczną się w sierpniu i wrześniu. Wówczas też możesz oczekiwać prezentu od kogoś bliskiego lub nawet od... losu. Najlepsza pora urlopowa to wrzesień lub zima. Natomiast w miesiącach letnich czeka Cię doskonała passa zawodowa i byłoby dobrze czas ten spędzić przy pracy. Pod koniec roku możesz się spodziewać zmian na lepsze w swojej sytuacji zawodowej.

Kielce

TEATR

Im. S. Żeromskiego — nieczynny — przerwa urlopowa.

KINA

„Romantica" — „Roztargniony" — francuski kol. l. 14, g. 16, 18 i 20.

„Moskwa" — „Gang Olsena" — duński, kol. l. 16, g. 9 i 13. „Mały zbieg" — ZSRR, pan. kol. l. 11, g. 11 „Andriej Rublow" (I i II część), ZSRR, pan. kol. l. 16, g. 15, i 18.30.

„Bajka" — „Morderca samotnych kobiet" — NRD l. 18, g. 16, 18 i 20.

„Robotnik" — „Anatomia miłości" — pol. kol., l. 16 godz. 15.15, 17.15, 19.15.

„Skałka" — „Na krawędzi" — polski l. 14, g. 16, 18 i 20.

„Letnie" — „Miłość, miłość, miłość" — włoski, pan. kol. l. 16, g. 19.15.

„Amfiteatr" — „Tylko dla orłów" — ang. kol. 70 mm, l. 14, g. 20.

PRZEDSPRZEDAŻ biletów kinowych — ul. Sienkiewicza 33, godz. 11—18.

DYŻURNE APTEKI: nr 1, ul. Buczka 37/39 i nr 107 ul. Sienkiewicza 15.

TELEFONY: Pogotowie Ratunkowe 999. Pogotowie Milicyjne 997 Pogotowie WSW 483-25. Straż Pożarna 998 Pogotowie Energetyczne Kielce—Miasto 464-30. Kielce—Teren 430-63. Pogotowie Wodno-Kanalizacyjne 465-32 Poczt. Informacja o Usługach 909 Hotel „Centralny" 420-44. Informacja kolejowa 936. Pogotowie hydrauliczne, energetyczne i dźwigowe KSM 470-96. Pogotowie gazowe czynne całą dobę 420-97. Pogotowie telewizyjne 477-98 Pogotowie cieplne telefon 465-52. Pogotowie elektryczno-wodociągowe MZBM czynne od godziny 15 do 22 tel. 457-89

POSTOJE TAKSÓWEK: ul. Słowackiego 472-70 plac dworcowy 919, ul. Planty 437-11, pl. Obr. Stalingradu 426-48, taksówki bagażowe ul. Świętokrzyska 469-89.

Radom

TEATR

Im. S. Żeromskiego — nieczynny — przerwa urlopowa.

KINA

„Bałtyk" — „Odstrzał" — USA kol. l. 16, g. 15.30, 17.30 i 19.30.

„Przyjaźń" — „Godzilla kontra Hedora" — jap. pan. kol. l. 14 godz. 15.30, 17.30 i 19.30

„Odeon" — „Morze w ogniu" — ZSRR pan. kol. l. 14, g. 15, 17.30 i 20.

„Hel" — „Nieśmiertelni Flip i Flap" — USA, l. 11, g. 9.30, 11.30 i 13.30. „Śmierć Ipu" — rum. kol. g. 15.30, 17.30 i 19.30.

„Walter" — „Świadek koronny" — włoski kol. l. 18, g. 18 i 20.

„Mewa" — „Dziewczyna z gór" — jug. kol. l. 16, g. 18 i 20.

DYŻURNE APTEKI: nr 15, pl. Konstytucji 5; nr 10 pl. Zwycięstwa 7.

TELEFONY: Straż Pożarna 98, Pogotowie Ratunkowe 99. Pogotowie Gazowe 224-30. Pogotowie Sieci Elektrycznej 279-33. Komenda MO 251-36. Pogotowie Milicyjne 97.

POSTOJE TAKSÓWEK: ul. Grodzka 229-32, pl. Konstytucji 228-52, Dworzec PKP 268-88, ul. Żwirki i Wigury 418-10.

Skarżysko

KINA

„Wolność" — „Opis obyczajów" — polski kol. l. 16, g. 15.15, 17.30 i 19.45.

„Świt" — „Temat na niewielkie opowiadanie" — ZSRR pan. kol. l. 14, g. 17 i 19.

„Metalowiec" — „Opętanie" — polski, l. 16, g. 17 i 19.

APTEKA DYŻURNA: nr 48, Armii Ludowej 5.

POSTOJE TAKSÓWEK: Dworzec Główny PKP — 705, osiedle Milica — 22-44.

Starachowice

KINA

„Robotnik" — „Oskar" — francuski, pan. kol. l. 16, godz. 15, 17 i 19.

„Star" — „Żyć aby żyć" — francuski kol. l. 16, g. 17 i 19.15.

APTEKA DYŻURNA: nr 78, Staszica 1.

POSTOJE TAKSÓWEK: pl. Świerczewskiego 310, Dworzec Zachodni PKP 380.

Ostrowiec

KINA

„Hutnik" — „Kropka, kropka, przecinek" — ZSRR pan. kol. l. 7, g. 15.30. „Odstrzał" — USA, kol. l. 16, g. 17.30 i 19.30.

„Zorza" — „Pojedynek w słońcu" — USA kol. l. 16, g. 16 i 18

„Przodownik" — „Kot" — francuski, kol. l. 16, g. 17 i 19.

APTEKA DYŻURNA: nr 69, Polna 84.

POGOTOWIE RATUNKOWE: tel. 99.

POSTOJE TAKSÓWEK: tel. 15-73 i 37-92.

RADIO

PROGRAM I

14.05 Przeboje dla wczasowiczów 14.35 Estrada młodych — Polska 15.05 Estrada młodych — Włochy 15.30 Apetyt wzrasta w miarę słuchania 15.35 Estrada młodych — — Anglia 16.10 W kręgu kubańskiej muzyki rozrywkowej 16.30 Radiowy Poradnik Językowy 16.38 Płyty z różnych stron — Polska 17.15 Metronom 17.50 Rytm, rynek, reklama 18.05 Słynni pianiści rozrywkowi 18.40 Koncert bez biletu 19.05 Muzyka i Aktualności 19.30 Z albumu kolekcjonera muzyki 20.15 Przeboje z Hawany 20.50 Kronika sportowa 21.00 Miniatury rozrywkowe 21.30 Spotkanie z J. Stępowskim 22.05 Poznajemy style jazzowe 22.30 Rytm, taniec, piosenka 23.15 Koncert życzeń od rodaków z zagranicy 0.10 —2.55 Program nocny z Bydgoszczy.

PROGRAM II

14.00 Więcej, lepiej, taniej 14.15 Świat i my — mag. 14.35 Reportaż z Festiwalu Muzyki Organowej i Kameralnej w Kamieniu Pomorskim 15.00 Radioferie 15.40 Z twórczości kompozytorów kubańskich 16.00 Czas i ludzie 16.15 M. A. Pictet (Francja) gra utwory fortepianowe Ravela i Poulenca 18.20 Radiowy terminarz muzyczny 18.30 Echa dnia 18.40 Widnokrąg 19.00 Portrety 19.30 Spotkanie z zespołem „Bembibek" 19.40 „Konwojent byków" — rep. 20.00 Ze świata opery 20.30 Listy z teatrów 21.00 Z twórczości J. S. Bacha 21.50 Wiadomości sportowe 21.55 Portrety wielkich wykonawców — M. Forrester 22.30 Teatr Poezji. „Mikołaja z Fromborka prolegomena do kosmogonii" — słuch. 23.00 Radiowa agencja muzyczna 23.40 Z muzyki dawnej.

PROGRAM III

15.05 Program dnia 15.10 W kręgu piosenki 15.40 S. Rachmaninow: III Koncert fortepianowy d-moll op. 30 16.20 Gdzie jest przebój? 17.15 Mój magnetofon 17.40 „Rówieśnicy znad Białej" — rep. 18.10 Kubańskie impresje muzyczne 18.45 Wiersze śpiewane Puszkina 19.05 Aktualności muzyczne z Paryża 19.35 Muzyczna poczta UKF 20.00 Samba i bossa-nova z estrady 20.25 Mister Ti w podróży 20.45 Gra i śpiewa zespół „War" 21.00 Interradio — mag. 21.30 Duety gitar klasycznych 21.50 Opera tygodnia. G. Bizet: „Carmen" 22.08 Gwiazda siedmiu wieczorów — J. Tull 22.45 Tańce rodem z Kuby 23.05 Laboratorium — mag. 23.50—24.00 Na dobranoc śpiewa D. Ross.

PROGRAM LOKALNY

16.43 Omówienie programu 16.45 Radioreklama 16.50 „Planowanie planowaniu nierówne" — fel. T. Kudelskiej 17.00 „W krainie operetki i musicalu" 17.30 „Iłżecki romans Leśmiana" — aud. w oprac. M. Bieleckiej 17.50 W różnych rytmach 18.00 Dziennik radiowy 18.08 Piosenki dla Anny.

TELEWIZJA

Dziś

PROGRAM I

16.30 — Dziennik TV
16.40 — „Kolumna Trajana" — film dokumentalny prod. rumuńskiej
17.00 — „Nowiny Muzycznej Oficyny" — (odcinek V)
17.40 — Telewizyjny Kurier Mazow.
18.00 — Telewizja Młodych — Studio Festiwalowe
18.35 — Kwadrans Akademicki
18.55 — Przypominamy, radzimy
19.00 — Kronika Spartakiady Młodzieży
19.20 — Dobranoc
19.30 — Dziennik TV
20.15 — Alfred Hitchcock przedstawia: „Dziewczyna w dżinsach" — film prod. USA
21.05 — Bez togi
21.45 — PKF
21.55 — Ekspres nr 31
22.25 — Dziennik TV i wiadomości sportowe

PROGRAM II

17.10 — Polski film dokumentalny „Krzyż i topór"; „Zawsze jeżdżą pociągi"
17.55 — Krajobraz Polski: „Czy tylko miejsce na lato?"
18.30 — Kolorowe spotkania: „Jak powstaje mapa"
18.50 — Nic nowego: „Zdobnictwo broni" — przed kamerą Szymon Kobyliński
19.20 — Dobranoc
19.30 — Dziennik Telewizyjny
20.15 — Film muzyczny TVP: „Trzy plus jeden"
20.40 — „Zanim wyjdą w morze" — progr. public.
21.10 — 24 godziny
21.20 — „Czermen: mi... dział" — fab. film

Jutro

PROGRAM I

10.00 — Alfred Hitchcock wia: „Dziewczyn... sach" — film ... USA

Koleżance
TERESIE SŁAWIŃSKIEJ
wyrazy głębokiego
współczucia
z powodu śmierci
OJCA
HENRYKA
ARTOMSKIEGO
składają
koleżanki i koledzy
z Oddziału RSW
„Prasa—Książka—Ruch"
w Skarżysku-Kam.
17694-Sk.

UWAGA, UCZNIOWIE KLAS W...

FABRYKA MASZYN PRALNICZYCH W KIELCACH, UL. KOŚCIUSZKI 1... przyjmuje na rok szkolny 1973 młodocianych na naukę w zawod...

◆ ŚLUSARZ
◆ TOKARZ

1) Warunki nauki
— nauka zawodu trwa 36 miesięcy
— uczeń odbywa praktyczną naukę zawodu w ... szej fabryce
— naukę teorii odbywa w Zasadniczej Szkole ... dowej Dokształcającej w Kielcach, ul. Górni...

2) Czas odbywania nauki
— do ukończenia 16 lat — 36 godzin tygodniow...
a) 18 godzin nauka praktyczna
b) 18 godzin nauka teorii
— w wieku od 16 do 18 lat — 46 godzin tygod...
a) 18 godzin nauka teorii
b) 28 godzin nauka praktyczna.

3) Wynagrodzenie
— w I roku nauki — 150 zł
— w II roku nauki — 320 zł
— w III roku nauki — 600 zł plus premia do ...

4) Warunki dodatkowe
— po I roku przysługuje deputat węglowy
— niezależnie od podstawowego wynagrodzenia ... niowie otrzymują zapomogi bezzwrotne w ... kości 300 zł
— po ukończeniu nauki zawodu uczniowie ... bywają wstępnego stażu pracy.

Przy przyjęciu należy złożyć następujące dokum...
1) podanie i życiorys
2) 1 fotografię
3) świadectwo ukończenia szkoły podstawowej
4) odpis aktu urodzenia
5) zaświadczenie lekarskie o przydatności do w.w. ...
6) zaświadczenie o stanie majątkowym rodziców.

Informacji udziela dyrekcja FMP w Kielcach, ul. ... ciuszki 14 — dział kadr.

POSZUKIWANIE PRACOWNIK...

MIEJSKIE PRZEDSIĘBIORSTWO KOMUNIKACYJNE ... CACH, UL. JAGIELLOŃSKA 92 — zatrudni natychm... — DWUDZIESTU KIEROWCÓW Z I KATEGORIĄ JAZDY NA 1/2 LUB 1/4 ETATU.

Kierowców tych najchętniej zatrudnimy w niedziel... ta oraz w dni wolne od pracy.

Pracownicy ci korzystają ze wszystkich przywilejów ... deputatu węglowego, biletów wolnej jazdy i innych ... jak pracownicy zatrudnieni w pełnym wymiarze czas...

Szczegółowych informacji w sprawie zatrudnienia ... dział organizacji zatrudnienia i płac tutejszego przedsi... stwa.

REJONOWA SPÓŁDZIELNIA PRACY USŁUGOWO-TWÓRCZA W PIONKACH, UL. PIASKOWA 5, zatr...
— GŁÓWNEGO KSIĘGOWEGO — wymagane wy... kształcenie ekonomiczne plus 4 lata praktyki lub śre... kształcenie ekonomiczne plus 8 lat praktyki oraz ... przepisów finansowych i zasad rachunkowości, obowiąz... w spółdzielczości.
— ZASTĘPCĘ KIEROWNIKA SPÓŁDZIELNI d.s. ... NICZNYCH — wymagane wyższe wykształcenie ... plus 4 lata praktyki lub średnie wykształcenie techni... 8 lat praktyki.

Warunki pracy i płacy do uzgodnienia w biurze sp... tel. 206, 207.

SPRZEDAŻ

CZTEROMIESIĘCZNEGO owczarka niemieckiego sprzedam. Kielce, ul. Nowowiejska 5/121 — po godz. 16 (wejście od Toporowskiego). 98591-g

PRACA

ZATRUDNIĘ natychm... dawcę w prywatnym ... rzywno-owocowym (... do 50 lat). Zgłaszać się osob... sem: Kielce, ul. ... lub telefonicznie nr ...

http://sbc.wbp.kielce.pl

Współpraca uzdrowiska w Busku z krakowską AM

...dawno podpisana została umowa o współpracy krakowskiej Akademii Medycznej z Państwowymi Przedsiębiorstwami Uzdrowisk. W wyniku tej umowy uczelnia obejmie ...nat m.in. nad uzdrowiskami w Busku i Solcu. Pracownicy akademii udzielać będą specjalistycznych porad i konsultacji pacjentom uzdrowiska, oraz pomocy w zakresie organizacji pracy. W zakładach i klinikach AM prowadzone ... szkolenie i specjalizacja lekarzy. Uczelnia pomoże ...nie w staraniach o zapewnienie uzdrowisku kadr ...listów, m.in. przez utworzenie odpowiednich specjal... w ramach studiów medycznych.

...mowa obejmuje także prowadzenie badań naukowych. ...owska Akademia Medyczna obejmie patronat nad dzia...ymi już w Busku ośrodkami naukowo-badawczymi: ...ologicznym i angiologicznym (leczenie chorób naczyń ...owych). W najbliższej przyszłości planuje się powoła... ośrodka reumatologicznego.

...rekcja uzdrowiska w Busku i Solcu wiele obiecuje so... po stałej współpracy z placówką naukową. Pozwoli ona ...eść jeszcze rangę naszego uzdrowiska. (jjb)

„Święty" został agentem 007

...KOŃCZENIE ZE STR. 1

...w życiu zdarzyć się nie ... W zwykłych filmach ...sceny kręci się przy ...zdjęć trickowych, tu ... jest autentyczne. ...wala się samolot, to żad... atrapa, ale samolot ...dziwy. W „Żyj i daj um...szaleństwo kulminacyjne ... 10 minut: pogoń za Bon... ślizgaczami, rozwijającymi ... nieprawdopodobne szyb... W pewnej chwili Bond o... jest z trzech stron, przed ... koniec jeziora, a na dro... przy jeziorze widać poli... samochody, z drugiej zaś ... szosy jest następne je... Co robi więc agent 007? ... się i... przeskakuje ... ponad szosą, ponad ... policjantów. Skok kil...ometrowy!

...jedną scenę kręcili parę ... Kosztowało to, bagate... miliona dolarów. Zniszczyli 17 ślizgaczy, aż wreszcie wyszło. Jak w poprzednich Bondach, tak i tu masa różnych cudownych broni. Najcudowniejszy jest zegarek Rogera Moore'a, który pełni rolę potężnego elektromagnesu. Przyciąga nim do siebie metalowe łodzie, a gdy zdarza się okazja, bez dotykania – rozpina zamki błyskawiczne w sukniach pań. Gdy trzeba, zegarek okazuje się jeszcze piłą elektryczną, dzięki czemu uwalnia Bond siebie i swą piękną partnerkę.

I tak dwie godziny. Fabuła nieważna, chodzi o te wariactwa, które aktorzy i widownia traktują żartobliwie i z pewnym dystansem. Te wariactwa, oczywiście, kosztują. Budżet ostatniego filmu wyniósł 7,5 miliona dolarów, ale nie ulega wątpliwości, że strat nie będzie. Widownia zapłaci. W kinie „Odeon" na Leicester Square, gdzie „Żyj i daj umrzeć" idzie od dwóch tygodni, padł rekord kasowy: w ciągu 7 dni wpłynęło do kasy 127 tys. dolarów.

Ale w tym tłoku padł i inny rekord: okradzionych widzów przez kieszonkowców. Sprawa wyszła przypadkowo. Otóż obsługa pewnego dnia stwierdziła, iż wszystkie męskie toalety nie działają. Gdy otworzono rezerwuary z wodą, okazały się zatkane... pustymi portmonetkami porzuconymi tu przez złodziei. Może Bond to rozwikła. Jedno jest pewne – kradną portmonetki panowie, bo rezerwuary zatkano tylko w męskim WC. ANDRZEJ BRONIAREK (INTERPRESS)

W nocy i rano

...ojnicach, pow. jędrze... wyskoczył z jadącego ... PKS, jego pasażer Je... Doznał on ciężkich ...ała.

...winowie, w tym sa...ecie, Benedykt Ku... skutek zbyt szybkiej ...cyklem WSK, stracił ... nad pojazdem, wje...rowu i został ciężko

...opu, na skutek włas...rożności, wpadł inny ...ta, Jan Koran. Wy... miejsce w Woli Mu... (pow. kielecki). Moto... oraz pasażer zostali ran...

...j Woli (pow. kozie... kierowca samochodu ... Janusz Koper, pro... pojazd w stanie nie... zjechał na pobocze ... w drzewo, częściowo ... wóz. Kierowca i ...znali ogólnych obra...

...y wypadek miał miej... Słowiku—Zalesiu koło ...cujący przy budowie ... domu, Krzysztof Ba... spadł z dachu budynku ... ponosząc śmierć.

...owości Szopy (pow. ...ki) Andrzej Kacpe... ...gał ojcu przy rozbiór... komina. W pewnym ... ojciec oddalił się do ...jącego w pobliżu. W ...ncie komin runął, za... chłopca.

Nowy przywódca PAIGC

LONDYN PAP. Afrykańska Partia Wyzwolenia Gwinei — Bissau i Wysp Zielonego Przylądka (PAIGC) jednogłośnie zatwierdziła Aristidesa Pereirę na sekretarza generalnego tej organizacji, na miejsce Amilcara Cabrala, zamordowanego przez najemników portugalskich w styczniu br.

NOWY JORK. Dziś w godzinach popołudniowych wznowi obrady Rada Bezpieczeństwa ONZ na temat sytuacji na Bliskim Wschodzie.

MOSKWA. Automatyczna stacja międzyplanetarna „Mars 5" wystrzelona w środę z terytorium Związku Radzieckiego kontynuuje lot w kierunku Czerwonej Planety.

PARYŻ. Prezydent Paragwaju, Alfredo Stroessner przebywa we Francji, gdzie ma się spotkać z prezydentem Pompidou.

LONDYN. Na giełdach finansowych świata zachodniego zaznaczył się wzrost nacisku na brytyjskiego funta szterlinga. Pozycja amerykańskiego dolara uległa niewielkiej poprawie.

agencje informują:

PARYŻ. Jak informuje AFP, w środę po południu rozpoczęły się w Paryżu rozmowy między przedstawicielami DRW i Japonii na temat nawiązania między tymi państwami stosunków dyplomatycznych.

LONDYN. Według doniesień z Kambodży oddziały sił wyzwoleńczych atakują pozycje wojsk rządowych na przedmieściach stolicy kraju Phnom Penh. W środę artyleria sił wyzwoleńczych ostrzelała obiekty wojskowe położone niedaleko centrum stolicy.

WASZYNGTON. W środę podano w Waszyngtonie oficjalnie do wiadomości, że doradca prezydenta Nixona John Connally zrezygnował z dalszego pełnienia swych funkcji.

Największa fabryka fałszywych dolarów

Skąd się to wzięło? Może z czasów wojny, gdy Niemcy puścili w obieg tysiące fałszywych banknotów, aby zdemoralizować Anglików i podkopać ich gospodarkę? W każdym razie, gdy płaci się tu w sklepie, kasjerki bardzo często nawet banknot jednofuntowy biorą pod światło; aby sprawdzić, czy z prawej strony papierka jest cieniutkie pasemko. To platynowa nitka, wtopiona w papier, znajdująca się w każdym banknocie, której podobno nie sposób podrobić. Gdy płacisz w domu towarowym 10- lub 20-funtówką – co zdarza się rzadko, bo przy takich sumach używa się tu najczęściej czeków (a poza tym banknotów tych niewiele jest w obiegu) – kasjerka naciska dzwonek i zjawia się szefowa. Ona dokonuje aktu podniesienia papierka pod światło.

Nie wiadomo jeszcze, jak policja brytyjska trafiła na ślad tej wielkiej afery fałszerskiej. Znany jest tylko etap operacyjny. Tak zaczęła się akcja, w wyniku której odkryto autentyczną fabrykę pieniędzy i znaleziono produkcję wartości 25 milionów dolarów. Produkowano nie tylko funty szterlingi, ale dolary, franki, czeki podróżne, wartościowe przekazy pocztowe.

W poniedziałek wieczorem, przy wyjściu ze stacji metro Charing Cross pełniło służbę dwóch agentów policji, przebranych za robotników sprzątających ulice. Aresztowali oni dwóch mężczyzn, a zaraz potem 10 detektywów pojechało do Bromley w hrabstwie Kent i tam, w willi otoczonej wysokimi drzewami, znaleźli fabrykę i skład: nowocześnie wyposażone laboratorium, tokarnie do wyrobu płyt drukarskich, wiele skomplikowanych urządzeń drukarskich, kopiarki, gilotyna do obcinania banknotów i masa pieniędzy – już wykończonych i półfabrykatów, zadrukowanych po jednej stronie. Sam zapas papieru wart jest 25 tys. dolarów. W jednym z pokojów willi z zasłoniętymi oknami, znaleziono gotową produkcję – miliony zapakowane w tekturowe pudełka, ułożone od podłogi do sufitu.

W sumie wartość sfałszowanych pieniędzy i czeków ocenia się na 25 milionów dolarów. Zdaniem policji jest to największa fabryka fałszywych pieniędzy, jaką kiedykolwiek odkryto. O randze tej afery świadczy fakt, że w środę, 25 lipca, przybyła do Londynu grupa specjalistów amerykańskich z FBI i eksperci bankowi z Paryża. Jak informuje „Daily Telegraph", zdaniem Interpolu wiele banknotów wyprodukowanych w hrabstwie Kent kursuje od dawna po świecie. Według wstępnych ocen co najmniej 7 milionów, w tym spora część w 50-dolarowych banknotach. Fałszerze musieli dysponować siatką o zasięgu co najmniej europejskim, upłynniającą sfałszowane pieniądze i czeki. Nie ulega wątpliwości, iż ta afera będzie miała jeszcze swój dalszy ciąg.

(INTERPRESS)

Konferencja prasowa prezydenta Afganistanu

MOSKWA PAP. Szef państwa afgańskiego, Mohammed Daud, odbył w środę w Kabulu konferencję prasową. Stwierdził on, że główną przyczyną tego, iż Afganistan został proklamowany republiką, była katastrofalna sytuacja kraju i korupcja władz. Podkreślił, że rewolucja stawia sobie za główny cel zapewnienie dobrobytu i szczęścia narodu.

Mohammed Daud poinformował, że członkowie byłej rodziny królewskiej nie ponieśli żadnego uszczerbku i że obecnie są uważani za zwykłych obywateli.

Prezydent odrzucił pojawiające się w prasie zachodniej informacje o prześladowaniach i zabójstwach zwolenników poprzedniego rządu. Powiedział on, że w trakcie zamachu stanu, który cieszył się w pełni poparciem narodu afgańskiego i armii, zginęło ogółem 8 policjantów i żołnierzy.

Odpowiadając na pytania M. Daud podkreślił, że żadne obce mocarstwo nie było zamieszane w przewrót państwowy z 17 lipca i że wydarzenia do jakich doszło, są sprawą wewnętrzną samego narodu afgańskiego.

Mówiąc o sporze z Pakistanem na tle sprawy Pusztuistanu M. Daud oświadczył: Sprawa Pusztuistanu jest realnym faktem, którego nie należy negować. Mamy nadzieję, że obie strony, przejawiając zrozumienie dla tej rzeczywistości i na bazie wzajemnej dobrej woli, potrafią znaleźć przyjacielskie, pokojowe i honorowe rozwiązanie tego problemu. Podkreślił on, że rozwiązanie takie winno być wypracowane zgodnie z nadziejami i dążeniami zainteresowanych narodów.

Głównymi celami rządu w dziedzinie wewnętrznego życia kraju są — według słów prezydenta — rozwój gospodarczy, podniesienie poziomu życia ludności, przestrzeganie praworządności oraz przeprowadzenie podstawowych reform socjalnych.

Proklamowanie Republiki Afganistanu — powiedział Mohammed Daud — unieważniło poprzednią konstytucję kraju. W najbliższej przyszłości zostanie przygotowany i zaakceptowany tekst nowej ustawy podstawowej, która będzie w pełni demokratyczna.

Myszy na pokładzie stacji orbitalnej

NOWY JORK. Sześć myszy pustynnych, pochodzących ze stanu Kalifornia, zabierze ze sobą druga załoga „Skylaba" na pokład stacji orbitalnej. Myszy zamknięte będą w oddzielnych pomieszczeniach, ponieważ silnie rozwinięty u nich instynkt zabijania spowodowałby, iż pozagryzałyby się nawzajem. Celem eksperymentu jest ustalenie, jaki wpływ będzie miał stan nieważkości na cykl czynności dobowych tych stworzeń. Zdaniem naukowców, jeżeli okaże się, iż odizolowanie od wpływów zewnętrznych oraz nieważkość spowodują znaczne zakłócenia w „zegarze biologicznym", to dalsze podróże międzyplanetarne z udziałem człowieka mogą stanąć pod znakiem zapytania.

Wszystkiemu winne kobiety

LONDYN. Jeden z pracowników przedsiębiorstwa autobusowego w Brighton w W. Brytanii oświadczył, że ustawicznie powtarzające się awantury z pasażerkami w autobusach miejskich spowodowały, iż wielu kierowców i konduktorów zrezygnowało z pracy. Powodem złego humoru mieszkanek Brighton jest długie oczekiwanie na przystanku na przyjazd autobusu.

Skutek awantur okazał się jednak opłakany — przedsiębiorstwo z powodu trudności kadrowych ograniczyło swe usługi.

73-metrowy wagon

SZTOKHOLM. Szwedzki koncern energetyczny „Asea" otrzymał zamówiony w jednym z zakładów przemysłowych, wagon kolejowy do przewożenia reaktorów atomowych i transformatorów. Wagon ma długość 73 metry i posiada 64 koła. Będzie mógł przewozić ładunki o wadze do 500 ton. Waga własna wagonu wynosi 230 ton.

Szwecja „wypowiada wojnę" palaczom

SZTOKHOLM. Jak już donosiła prasa, dyskutowany jest w Szwecji długofalowy plan całkowitego wytępienia nałogu palenia tytoniu. Pierwsze posunięcia w tym kierunku już uczyniono. Tak np. w pociągach liczba miejsc w przedziałach dla palących ma być zredukowana o 20 proc., a palenie w wagonach sypialnych zostanie całkowicie wzbronione. Projektuje się także wprowadzenie zakazu palenia w wagonach restauracyjnych.

Śnieg w Alpach

GENEWA PAP. W Alpach Szwajcarskich zanotowano w środę obfite opady śniegu. W okolicach Saentis, we wschodniej części kraju i w innych miejscowościach alpejskich powłoka śnieżna osiągnęła 10 cm grubości. Wielu alpinistów nie może opuścić schronisk, a wszystkie wycieczki w góry zostały zawieszone.

http://sbc.wbp.kielce.pl

sport

Płonie znicz III OSM

Kazimierz Gajda w półfinale turnieju tenisowego

Miła niespodzianka starachowickiego strzelca

Środa była wyjątkowo pomyśl na dla kieleckich młodych spor towców, choć trzeba tu uwzględ nić ich aktualne możliwości i stosować odpowiednie kryteria. Na pierwszy plan, po torowcach, którzy zakończyli batalię, wysunęli się tenisiści. Wiadomo, o **Kaziku Gajdzie** głośno jest na wszystkich krajowych kortach i nie przypadkiem uważa się go za następcę Lecha Słomskiego. Kazik, przygotowywany zresztą przez Słomskiego, prezentuje się na kortach krakowskiego Nadwiślanu doskonale. Pewnie awansował do pierwszej ósemki. Następnie w pojedynku o miejsce w półfinale wręcz rozniósł groźnego, leworękiego **Wieczorka** z Warszawy 6:0, 6:3, a stosując konsekwentnie skróty z backhandu, zrewanżował się warszawiakowi za niedawną przegraną.

Kiedy z obawą zerkałem na ciężkie chmury, które przewijały się nad wzgórzem wawelskim i zastanawiałem się, czy nie pokrzyżują szyków tenisistom, **Gajda** wraz z **Mnichem** kwalifikowali się do „ósemki" debla. Nie omieszkałem więc złożyć gratulacji prezesowi Kieleckiego OZT — **Jerzemu Kłosińskiemu,** który pełni tu, ku ogólnemu zadowoleniu odpowiedzialną funkcję delegata PZT.

— Dziękuję, ale nie omieszkam skorzystać z okazji — stwierdził sternik kielecko-radomskiego tenisa — i pochwalić się, że także **Lasotówna i Pawlikówna** zakwalifikowały się do ćwierćfinałów gry podwójnej, choć obydwie odpadły z gier indywidualnych, a **Lasotówna** z niżej od siebie sklasyfikowaną na liście PZT — **Czachurówną** z Zielonej Góry. Mało tego, w grze mieszanej **Lasotówna z Gajdą** świetnie wylosowali i w swojej „połówce" nie mają zbyt groźnych przeciwników. Zresztą znany fachowiec, sędzia główny turnieju — dr **W. Szembek** uważa, że radomską parę stać na medal.

Szybki jest rytm spartakiadowych zmagań i zmusza mnie do przeniesienia się na strzelnicę, skąd doszły mnie słuchy o wyśmienitych seriach strzelca z LOK Świt Starachowice — **J. Dróżdża.** Rzeczywiście, ten utalentowany zawodnik na półmetku strzelania z pistoletu pd-6 przewodzi stawce rywali. Jego trenerka — **Kazimiera Kundys** była zbyt zdenerwowana, aby udzielić „Echu" wywiadu. Obiecała, jeśli i dziś wszystko ułoży się pomyślnie. Kiedy do rąk czytelników dotrze ten numer „Echa dnia", **Dróżdż** walczył będzie o medal.

Dość pochmurnie było kielczanom na arenie „królowej sportu", bo tylko wychowanka **Henryki Jóźwikowej — Stefania Mazurkówna** zdobyła 3 pkt. w biegu na 800 m (2.16.5) za 6 miejsce, Jeden pkt. wywalczył ciężarowiec — **Waldemar Gugała** za 8 miejsce, (242 kg). Natomiast zaświeciło słońce drużynie szczypiornistów, którzy po zwycięstwie nad faworyzowaną drużyną stołeczną 24:12 (8:7), awansowali obok Łodzi, Krakowa i Olsztyna do finału i mogą wrócić do Kielc z medalem.

J. Frandofert

Znamy już pięciu drugoligowców

Wczoraj odbyły się kolejne barażowe spotkania piłkarskie o wejście do II ligi. W Zabrzu miejscowa **Sparta** pokonała **Górnika Wałbrzych** 3:0, rewanżując się gościom za nikłą porażkę (0:1) w pierwszym meczu i zapewniając sobie awans. W drugim pojedynku **Górnik Wojkowice** rozgromił na własnym boisku **Moto Jelcz Oława 6:0** i praktycznie zapewnił sobie awans, bowiem trudno się spodziewać, by goście zdołali w rewanżowym pojedynku odrobić straty.

Tak więc w wyniku spotkań barażowych miejsca w II lidze zapewniły sobie zespoły: **Ursusa, AKS Niwka, Arkonii Szczecin, Uranii Ruda Śląska i Sparty Zabrze.** Szóstym drugoligowcem będzie najprawdopodobniej **Górnik Wojkowice.**

Kadra szosowców na mistrzostwa świata w Barcelonie

Zarząd Polskiego Związku Kolarskiego na wniosek trenera kadry **W. Walkiewicza** zaakceptował skład grupy szosowców, którzy przygotowywać się będą do mistrzostw świata w Barcelonie. W skład tej grupy wchodzi 12 kolarzy: **Andrzejewski, Boniecki, J. i A. Kaczmarek, Kmieć, Kowalski, Lis, Matusiak, Mytnik, Ochot, Szozda i Szurkowski.**

W zależności od wykazanej we Francji formy, pod uwagę jako kandydaci do reprezentacji, brani będą także **Hanusik i J. Bek** przebywający na rocznym stażu we francuskim klubie „Meral".

Jest szansa na medal!

Po zwycięstwie nad Warszawą piłkarze ręczni Kielc w finale A

Po nikłej porażce z Łodzią (8:9), piłkarze ręczni **Kielc** wzięli kolejne dwie przeszkody na drodze do decydującej rozgrywki o medale **III OSM.** We wtorek pokonali **Zieloną Górę** 8:6, a wczoraj w imponującym stylu rozgromili reprezentację **Warszawy 24:12 (8:7).** To zwycięstwo zapewniło im drugie miejsce w grupie I i awans do pierwszej czwórki zespołów.

W meczu z Warszawą, młodzi kielczanie tylko do przerwy nie mogli sforsować obrony swoich rywali. W drugiej części gry już niepodzielnie panowali na boisku, a bogatym łupem bramkowym podzielili się: **Tłuczyński i Pikus po 6, Mazur, 5, Janikowski 4 oraz Sabatowski 3.**

W drugim spotkaniu grupy I zespół **Łodzi** miał niespodziewanie trudną przeprawę z Zieloną Górą, wygrywając zaledwie różnicą jednej bramki 12:11.

Tabela grupy I przedstawia się następująco:

1. **Łódź**	3	6	33—28
2. **KIELCE**	3	4	38—27
3. **Zielona Góra**	3	1	29—32
4. **Warszawa**	3	1	33—48

Z grupy II awans do finału A wywalczyły drużyny **Krakowa i Olsztyna.** W ostatnich spotkaniach **Kraków** wygrał z **Olsztynem** 13:8, a **Rzeszów** pokonał **Poznań** 15:12. Kolejność: 1) Kraków 6 pkt., 2) Olsztyn 3 pkt., 3) Poznań 1 pkt., 4) Rzeszów 0 pkt.

Dziś piłkarze ręczni odpoczywają, a jutro na stadionie MDK w Tarnowie przystąpią do decydujących pojedynków o spartakiadowe medale. Nasi reprezentanci w piątek grać będą z **Krakowem,** a w sobotę, w ostatnim dniu turnieju z **Olsztynem.** Drużynom grającym w finałach zaliczone zostały wyniki spotkań z eliminacji grupowych. Tak więc Kraków ma już na swym koncie zwycięstwo nad Olsztynem (13:8), a Łódź nad Kielcami (9:8).

Z kortów Nadwiślanu

Wczoraj wieczorem połączyliśmy się telefonicznie ze stadionem Nadwiślanu w Krakowie, na którego kortach rozgrywany jest spartakiadowy turniej tenisowy. Wiedzieliśmy już o zakwalifikowaniu się **Kazimierza Gajdy** do półfinału w turnieju gry pojedynczej, ale chcieliśmy się dowiedzieć, z kim będzie on rywalizował o medale. Jak nas poinformował prezes OZT — **Jerzy Kłosiński,** przeciwnikiem **Gajdy** w półfinale będzie **Rode** z Gdańska, z którym radomianin niedawno wygrał. W drugiej parze półfinałowej zmierzą się **Przybylski** z Katowic i **Pikulski** z Rzeszowa.

Dwie osady w finale

Na Jeziorze Maltańskim w Poznaniu rozpoczęły się wioślarskie konkurencje spartakiadowe. Startuje w nich 471 zawodniczek i zawodników z 11 województw, w tym również nasi reprezentanci z **KW Rejów.** W pierwszym dniu zawodów odbyły się międzybiegi, których zwycięzcy zakwalifikowali się do regat finałowych. Wśród finalistów znalazły się dwie nasze osady, a pozostałe walczyć jeszcze będą w repasażach.

Reprezentanci NRD i Jugosła[wii] na starcie X spadochronowy[ch] mistrzostw Polski juniorów

W siedzibie Aeroklubu Kieleckiego trwają ostatnie przygotowania do przyjęcia uczestników **X spadochronowych mistrzostw Polski juniorów.** Już bowiem jutro zjeżdżać się będą do Kielc młodzi skoczkowie spadochronowi z całego kraju i jeszcze tego samego dnia przewiezieni zostaną do miejsca zawodów — **Pińczowa.**

Na liście zgłoszeń figurują zawodniczki i zawodnicy z 20 aeroklubów. Mistrzostwa odbędą się w konkurencji juniorek i juniorów, a w ich programie znajdują się skoki na celność lądowania, akrobacje i skoki grupowe. W zawodach wezmą również udział młodzi spadochroniarze z NRD i Jugosławii, co z pewnością uatrakcyjni przebieg rozgrywanych konkurencji oraz zaostrzy rywalizację o czołowe lokaty.

Najliczniejszą ekipę wystawiają do mistrzostw gospodarze — Aeroklub Kielecki, którego barw bronić będą: Gra[...] **bikowska, Alina** Znoje[...] **styna Larek, Jerzy** Kub[...] **rzy Rabikowski,** Władys[...] **dowski, Czesław** Dudzik[...] **Głowacki i Janusz** M[...] Grupa ta przebywa już [...] czowie, gdzie pod okiem [...] tora, **Stanisława** Larka [...] towuje się do startu.

Mistrzostwa, jak info[...] liśmy, rozpoczną się w [...] lę (29 bm.) efektownym[i] [poka]zami lotniczymi i trw[ać będą] do 5 sierpnia.

Star ściąga posiłki

18 piłkarzy drugoligowego **Staru Starachowice** wraz ze szkoleniowcami **Konradem Jędryką** i mgr **Jerzym Glibowskim** przebywa na obozie w Nowej Dębie. Starachowiczanie przygotowują się tam do zbliżającego się sezonu i grali już spotkanie sparringowe z miejscową Stalą (przegrali 1:2), a w planie mają jeszcze pojedynki z Resovią i Siarką Tarnobrzeg.

Po raz pierwszy w tym sezonie zaprezentują się nasi drugoligowcy własnej widowni 5 sierpnia. W dniu tym rozegraja w Starachowicach towarzyski mecz z beniaminkiem II ligi — **Włókniarzem Białystok.**

Jak nas poinformowano w klubie, zespół Staru zasilił już 22-letni **Zbigniew Łowicki** z A-klasowej Stali Zabrze, który występować będzie na pozycji stopera. W załatwianiu są jeszcze formalności z przejściem do starachowickiego zespołu kilku zawodników z drużyn II ligi. Na obozie w Nowej Dębie trenuje również Bieda, który otrzymał karę klubową w zawieszeniu na dwa lata.

Tenisiści Błękitnych i B[roni] walczą o II lig[ę]

Tenisiści **Błękitnych** K[ielce i] **Broni Radom** przystąpią [...] ce do pojedynków, który[ch stawką] jest awans do II lig[i ...] najlepsze zespoły w tej [...] nie sportu wezmą udzia[ł w ...] niejach eliminacyjnych w [Szczecinie] i Rudzie Śląsk[iej w] dniach od 29 do 31 lip[ca].

Zarówno kielczan jak i [radomian] czeka trudne zada[nie ...] wiem do decydującej ro[zgrywki] zakwalifikują się tylko [zwy]cięzcy turniejów elim[inacyj]nych.

Błękitni, którym daje[...] cej szans na zajęcie pier[wszego] miejsca w grupie elimina[cyjnej] grać będą w Szczecini[e. W] pierwszym meczu zmierz[ą się z] **Górnikiem Zabrze,** a w [przypad]ku sukcesu spotkają się [...] ciężcą pojedynku **Sparta** [Szcze]**cin — SKT II Sopot.** Ki[elczanie] solidnie przygotowywali [się do] tych rozgrywek, a do S[zczeci]na wyjadą w swym naj[lep]szym składzie, w który[m zna]leźli się: **Stepowski,** M[...] **Zdybiewski, Czaban,** Sa[...] **Stępień** oraz dwie kob[iety] **Pawlik i Nowak.**

Drużyna **Broni** walczy[ć bę]dzie w Rudzie Śląskiej i [pierw]sze spotkanie rozegra z [...] **kiem Wieliczka.** Radomi[anie w] wypadku wzięcia pierws[zej prze]szkody, zmierzą się ze zw[ycięz]cą spotkania **AZS** Wars[zawa —] **Slavia Ruda Śląska.**

Sprintem...

❖ Na mityngu lekkoatletycznym w Sztokholmie, w biegu na 2 mile zwyciężył Belg Puttemans w czasie 8.16.3, wyprzedzając Kenijczyka Jipcho.

❖ W towarzyskim meczu piłkarskim Polonia Bytom pokonała beniaminka II ligi, Metal Kluczbork 2:0.

❖ Tenisiści ZSRR zakwalifikowali się do finału strefy europejskiej Pucharu Davisa, wygrywając z Francją 3:2.

❖ Na międzynarodowym turnieju w Moskwie polscy siatkarze pokonali reprezentację Czechosłowacji 3:2. Mecz trwał blisko trzy godziny.

❖ Polskie koszykarki wygrały z akademicką reprezentacją Kanady 66:38.

❖ Piłkarska młodzieżowa reprezentacja Polski zremisowała w Pradze z zespołem Bohemians Praga 2:2 (0:2). Obie bramki dla Polaków zdobył Karaś.

❖ Na mistrzostwach Europy w koszykówce juniorów Polacy odnieśli trzecie zwycięstwo, tym razem nad Belgią 75:60.

❖ Wielokrotni mistrzowie [...]ski, piłkarze Górnika Z[abrze] doznali kolejnej porażki w [me]czu towarzyskim. Tym r[azem] zabrzanie przegrali z GKS [Ka]towice 1:2.

❖ Koszykarze ZSRR prz[egra]li w Palermo z Simmenth[al] Mediolan 78:88.

❖ W towarzyskim meczu [pił]karskim reprezentacja NRD [po]konała szwedzką drużynę [Ha]marby 4:2.

❖ Ulewny deszcz i niska [tem]peratura uniemożliwiły [roz]granie w dniu wczorajszym [w] Grenoble pierwszych konk[uren]cji mistrzostw świata w [...]nictwie.

http://sbc.wbp.kielce.pl