Cena 1 zł

Echo dnia

KIELCE

Nr 277 (602) Poniedziałek, 19.XI.1973 r. Rok III

...o rozpoczęcie ...i Książki ...łeczno-...tycznej

...(20 bm.) nastąpi inau... tradycyjnych Dni Społeczno-Politycznej. ...11 odbędzie się kon... prasowa, a następnie ...e otwarcie wystawy ...o tematyce społeczno-...nej, eksponowanej w ...e gmachu Prezydium ...Kielcach.

...z. 13.30 zwiedzanie ...które przejęły w tym ...tronat nad imprezą. ...dzie tym będą ekspo... liczne wystawy i or...ane kiermasze. O go...7.30 przewidziane jest

...CZENIE NA STR. 2

I sekretarz KC PZPR Edward Gierek udał się z oficjalną wizytą państwową do Belgii

19 bm. I sekretarz KC PZPR **EDWARD GIEREK** wraz z małżonką udał się z oficjalną państwową wizytą do Belgii na zaproszenie premiera Edmonda Leburtona i rządu belgijskiego.

Polskiemu przywódcy towarzyszą: wiceprezes Rady Ministrów **Kazimierz Olszewski**, minister spraw

DOKOŃCZENIE NA STR. 7

...e zimowe dla wszystkich

Przygotować ...obry wypoczynek ...a dzieci i młodzieży

...pierwszymi opadami ...ociliśmy się do nie... ...rganizatorów zimowe... ...czynku dla dzieci i ... z pytaniem:

Co i jak przygotowujecie na okres zbliżających się ferii zimowych?

BARBARA KUBIAKOWSKA — Zarząd Okręgu TPD w Kielcach: — Dla prawie 4 tys. dzieci — naszych podopiecznych, przygotowujemy zimowiska zlokalizowane głównie w województwach: krakowskim, rze-

DOKOŃCZENIE NA STR. 2

5898 TELEFON 8 ...wencyjny

...acje przyjmujemy ...godz. 9—11

...owiada Rejon ...lce — Teren

...iczka z Piekoszowa: ...Ogrodowej, nie palą ...y. Dlaczego?

...k z Tumlina. — O... ...y w tej miejscowoś-

...CZENIE NA STR. 3

Na poszukiwanie yeti

TOKIO 19.XI PAP. W styczniu przyszłego roku rusza w Himalaje 10-osobowa ekspedycja japońska z zadaniem odnalezienia yeti — śnieżnego człowieka gór. Poszukiwania trwać będą 4 miesiące.

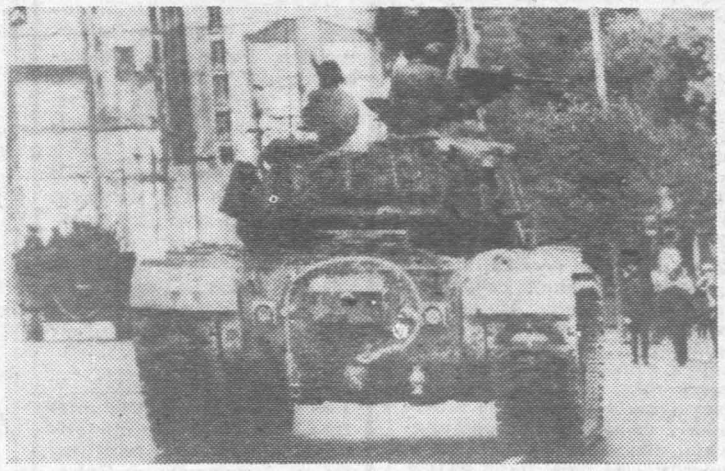

Podwodne odkrycia

MOSKWA 19.XI. PAP. Nowe fakty o bohaterskich czynach marynarzy floty czarnomorskiej w czasach drugiej wojny światowej odkryto podczas podwodnych badań, prowadzonych przez płetwonurków klubu przy Odeskim Instytucie Medycznym. W czasie podmorskich penetracji odnaleziono wiele spoczywających na dnie małych okrętów wojennych floty czarnomorskiej i wydobyto z ich wnętrza cenne dokumenty i części wyposażenia. Po zbadaniu przez historyków wzbogacą one kolekcję odeskiego Muzeum Morskiego.

Greckie niepokoje

Od 17 bm. w Grecji trwa stan wyjątkowy, wprowadzony przez rząd Papadopulosa. W Atenach aż do odwołania obowiązuje godzina policyjna od 16. Ulice patrolowane są przez czołgi oraz oddziały wojska i policji. Na zdjęciu: czołgi na placu Konstytucji w Atenach.

CAF—UPI—telefoto

Poleciał w kosmos z... kluczykami od samochodu?

NOWY JORK 19.XI. Żona dowódcy trzeciej załogi stacji orbitalnej „Skylab" Geralda Carra, pani Joan Carr stwierdziła, że jej mąż poleciał w kosmos zapomniawszy powiedzieć, gdzie zostawił kluczyki od sportowego samochodu państwa Carr.

Pani Carr podejrzewa, że małżonek wziął ze sobą klucze w kosmos. Aby wyjaśnić całą sprawę zamówiła specjalną rozmowę radiotelefoniczną z mężem.

Skarga restauratorów

BRUKSELA 19.XI. PAP. — Holenderskie stowarzyszenie hotelarskie poinformowało, że restauracje i kawiarnie w tym kraju poniosły straty w wysokości 7,5 mln guldenów jednej tylko niedzieli w wyniku zakazu korzystania z samochodów prywatnych. Zakaz taki ogłoszono w związku z brakiem paliwa w kraju.

Po raz drugi narodzeni

Człowiek, który raz nieoczekiwanie znalazł się w obliczu śmierci, nie będzie już nigdy taki jak przedtem. Takiego zdania jest psycholog z Uniwersytetu Yale — dr Robert Jay Liften. Jego obserwacje potwierdzają inni naukowcy, którzy badali pozostałe przy życiu ofiary wypadków lotniczych. Efekt psychologiczny katastrofy wzmacniany jest szybkością, z jaką następuje i wskutek której człowiek nie jest w stanie przygotować się do czekających go przeżyć.

Okazję do studiowania zachowań ludzi podczas katastrofy dał niedawny wypadek wielkiego samolotu, który spadł pod Miami. Część pasażerów uratowała się i następ-

DOKOŃCZENIE NA STR. 2

...zy to już początek zimy?

...a drogach ślisko ...opoty transportowców

...już początek zimy? Py... ...które trudno odpowie... ...ocja bowiem zmienia ...kalejdoskopie. Śnie... ...z i mróz na przemian ...Kielecczyznę. Pewne ...to, że są to pierwsze ... Najwyraźniej widać ...ach. Służby w pogo... stan bezpieczeństwa ... się bardzo różnie, w ...od klasy drogi.

Reporterski rajd w centralnym rejonie naszego województwa,

DOKOŃCZENIE NA STR. 7

...pod Mniowem. Żuk ...ztwa łódzkiego „po... ...na zakręcie. Efek...

...ot. A. Maślankiewicz

Bioprognoza

Uwaga kierowcy i przechodnie! Widzialność dobra, drogi miejscami śliskie. Sytuacja biometeorologiczna korzystna.

Nasza dawka witaminy „U" czyli Uśmiech za uśmiech

Nic groźnego

Mąż pyta lekarza: Co z moją żoną?

— Nic groźnego. Nerwica. Będzie z nią żyła 100 lat.

— A ja, panie doktorze?

A w Australii lato...

U nas rozpoczyna się zima a w dalekiej Australii grzać zaczynają pierwsze promienie letniego słońca. Nic więc dziwnego, że w obiektywie fotoreportera znalazła się urocza Australijka „upolowana" na plaży pod Melbourne.

CAF—UPI—telefoto

http://sbc.wbp.kielce.pl

Ferie zimowe

DOKONCZENIE ZE STR. 1

szowskim i katowickim. Ambicją każdego oddziału powiatowego jest zorganizowanie co najmniej jednego zimowiska. Czy się uda — będziemy wiedzieli już za kilka dni.

Znacznie więcej, bo około 10 tys. dziewcząt i chłopców przebywać będzie na półkoloniach, gdzie oprócz zajęć świetlicowych i na świeżym powietrzu, wszyscy otrzymywać będą pełne wyżywienie. Specjalną opieką otoczymy uczestników zabaw na lodowiskach. Dzięki dotacjom Kuratorium Okręgu Szkolnego, Polskiego Komitetu Opieki Społecznej, a przede wszystkim Wojewódzkiej Rady Związków Zawodowych, będziemy w stanie zatrudnić instruktorów, sprawujących opiekę wychowawczą i organizujących zajęcia dla korzystających z lodowisk.

Z myślą o dzieciach z rodzin niezamożnych i wielodzietnych urządzać będziemy imprezy choinkowe. Ilość uczestników naszej akcji zimowej będzie znacznie większa niż w latach ubiegłych.

Hm BARBARA SZYMANOWSKA — zastępca komendanta Kieleckiej Chorągwi ZHP im. S. Żeromskiego: — Wszystkie zimowiska organizowane w czasie ferii przeznaczone są dla aktywu funkcyjnego drużyn zuchowych i harcerskich. Szczególnie licznie reprezentowani będą instruktorzy drużyn HSPS, działających w szkołach średnich. Będą oni nie tylko w sposób czynny korzystać z uroków zimy, ale będą także doskonalić swe umiejętności w zakresie kierowania pracą drużyn. Komenda Chorągwi organizuje zimowiska dla ponad 250 szczepowych, komendantów gminnych związków drużyn, aktywu studenckich kręgów instruktorskich i łączników harcerskiej służby informacyjnej. Jednocześnie wszystkie hufce Kielecczyzny przygotowują zimowiska szkoleniowe dla swej kadry. Gdy pozwolą na to możliwości finansowe, harcerze wyjadą także na obozy wypoczynkowe. Dużą akcją kierowaną centralnie będą „Zimowe wakacje", organizowane przez harcerstwo w miejscu zamieszkania. W wycieczkach, zabawach na śniegu i lodzie, w imprezach świetlicowych uczestniczyć będą nie tylko członkowie drużyn, ale także ich koledzy, nie zorganizowani. Chcemy objąć swym wpływem jak największą ilość dzieci i młodzieży i to jest naszym zasadniczym zadaniem.

JANUSZ WILMAN — starszy inspektor ds. społeczno-wychowawczych Oddziału CZSBM w Kielcach: — We wszystkich osiedlach spółdzielczych urządzimy stałe punkty opieki nad młodzieżą, udostępniając jej świetlice, kluby, pracownie specjalistyczne. Wspólnie ze szkołami osiedlowymi prowadzić będziemy zajęcia na świeżym powietrzu. Wiele zarządów przygotowuje też zimowiska dla dzieci swych mieszkańców. Przykładem tego mogą być spółdzielnie radomskie, organizujące dla sporej grupy młodzieży wypoczynek w Karpaczu. Ostatnie przygotowania do ferii zimowych zakończymy w najbliższym czasie.

Z wypowiedzi wynika, że nie zapomniano o akcji zimowej, przejawiając wiele troski zarówno o formy obozowe, jak i nieobozowe, organizowane w miejscu zamieszkania. Uwzględniwszy fakt, iż wiele zakładów pracy i szkół zorganizuje zimowiska i udostępni swe pomieszczenia dla młodzieży, należy stwierdzić, że możliwości aktywnego wypoczynku będzie wiele. Rzecz jednak w tym, aby wszystko dopięte zostało na przysłowiowy ostatni guzik, już w pierwszych dniach grudnia. Jak dotychczas jeszcze wiele spraw nie jest załatwionych do końca.

(JaS)

◎ Na wczorajszym posiedzeniu Rady Naczelnej i ol skiego Komitetu Pomocy Społecznej omawiano zadania nowych jednostek organizacyjnych PKPS — zarządów gminnych. Przewiduje się, że do końca br. będzie ich działać ponad 2360.

◎ Z okazji 15-lecia Towarzystwa Przyjaźni Polsko-Węgierskiej zorganizowano wczoraj w Poznaniu uroczysty koncert. Obecni byli przedstawiciele ambasady WRL oraz Węgierskiego Instytutu Kultury w Warszawie.

W skrócie

◎ W 75-lecie istnienia w naszym kraju ratownictwa wodnego, obradował wczoraj w Warszawie II Krajowy Zjazd Wodnego Ochotniczego Pogotowia Ratunkowego. Zrzesza ono około 30 tys. osób, w tym 22 tys. wykwalifikowanych ratowników.

◎ W II programie TVP gościć będzie dziś telewizja duńska. Dla polskich telewidzów przygotowano m. in. szereg interesujących filmów dokumentalnych, a także współczesny dramat psychologiczno-obyczajowy pt. „Pewniak".

◎ Niedziela minęła w Tatrach i na Podhalu pod znakiem dużych opadów śniegu. Grubość pokrywy śnieżnej wynosiła w Zakopanem 18 cm, na Kasprowym Wierchu — 58, a w Morskim Oku — 60 cm. W górach notowano temperaturę minus 13 stopni. Sporo narciarzy jeździło na Gubałówce, na Kalatówkach. Na ulicach Zakopanego pojawiły się pierwsze w tym roku sanie.

Po sesji Klubu Ochrony Środowiska SDP

Pszenica z... siarkowej pustyni

Problemy ochrony środowiska człowieka w województwie kieleckim stanowiły temat ogólnopolskiej sesji dziennikarzy, reprezentujących prasę, radio i telewizję. W sobotę, w drugim dniu sesji, jej uczestnicy odwiedzili Grzybów.

Legitymująca się poważnymi osiągnięciami ekonomicznymi Kopalnia „Siarkopol" w Grzybowie (w tym roku pierwszy raz milion ton produkcji siarki) jest jednocześnie przedsiębiorstwem ogromnie uciążliwym dla ludzi, zwierząt i roślin. Wskutek oddziaływania siarki teren ulega tak silnemu zatruciu, że giną nie tylko wszystkie rośliny, ale także żyjące w glebie mikroorganizmy.

Na terenach opuszczonych przez kopalnię, w miarę postępu eksploatacji, prowadzone są przez zespół pracowników Instytutu Upraw, Nawożenia i Gleboznawstwa z Puław prace rekultywacyjne. Na obszary zamienione przez przemysł w pustynię znów wkracza życie. W tym roku obsiano już pszenicą 56 ha, wiosną zasiewy ob[...] dalszych 100 ha. Już w [...] tegorocznych żniw zebran[...] 30 kwintali pszenicy z pon[...] ha zrekultywowanych grunt[...] przyszłości zabiegów leczni[...] wymagać będzie obszar [...] wierzchni 1500 ha.

W czasie wizyty w Grzy[...] dziennikarze zwiedzili kop[...] oraz uczestniczyli w spot[...] z jej dyrektorem, inż. Fra[...] kiem Nadrowskim. O prow[...] nych pracach rekultywacy[...] mówili: prof. dr Jan Siuta, [...] dr S. Siemion i dr J. Lek[...]

Dyrektor Nadrowski o[...] stosowaną w Grzybowie m[...] eksploatacji otworowej, a [...] poinformował o środkach p[...] mowanych dla ochrony śro[...] ska. Do podstawowych in[...] cji w tym zakresie należy [...] dowany kosztem 110 mln [...] kład odsiarczania wód. Z[...] szenie ilości zanieczyszcze[...] zowych przyniosła zmiana [...] wa w kotłowniach ogrze[...] cych potrzebną do eksplo[...] wodę — z węgla na gaz [...] zmniejszenia emisji trujący[...] łów siarki stopniowo prze[...] się na transport siarki p[...] (obecnie ponad 50 proc.) [...] produkcję siarki granulow[...] w tabliczkach. Za bardzo [...] trowersyjne uznało wielu u[...] ników sesji sprawy związ[...] przepisami o strefach o[...] nych.

W ub. piątek dziennikarze z całego kraju, biorący udział w sesji zorganizowanej przez Klub Ochrony Środowiska SDP zapoznali się z problemem walki z zapylaniem środowiska przez „białe zagłębie". W sobotę zaś gościli na polach górniczych kopalni siarki w Grzybowie.

Na zdjęciu: dziennikarze podczas zwiedzania Cementowni „Nowiny I".

Fot. Jerzy Burczyn

Po raz drugi narodzeni

DOKONCZENIE ZE STR. 1

nie zgodziła na zdanie relacji ze swoich przeżyć psychologom i psychiatrom. Większość uratowanych rozbitków stwierdziła, że niezbyt dokładnie pamięta rozwój wypadków i właściwie jedyne, co utkwiło im w pamięci to uczucie zupełnego otępienia, jakie poczuli, kiedy wrak rozbitego samolotu zatrzymał się na florydzkich mokradłach. Niektórzy uczestnicy wypadku przez wiele miesięcy niezbyt zdają sobie sprawę, co właściwie stało się, niektórzy zaś — odczuwają specyficzny kompleks winy uratowanego, który zadaje sobie pytanie, dlaczego on, a nie kto inny, wyszedł cało.

Pewni ludzie reagują na uratowanie uczuciem niezwyciężoności, przekonaniem, że nikt i nic nie zdoła ich pokonać. Dr Liften jest zdania, że przeżycie jakiejś katastrofy, która według wszelkich praw dopodobieństw, powinna spowodować śmierć ludzi w niej uczestniczących, zwiększa zdolność odczuwania uczuć, na które poprzednio człowiek nie zwracał uwagi lub poświęcał im mało czasu. Sprawy pozornie oczywiste stają się ważne. Człowiek cieszy się tym, czego poprzednio nie dostrzegał. Jest inny i — być może — lepszy. (PAP).

Striptiz przy schabowym

Do wtorku włącznie w „Europie", potem przez 5 dni w „Romantycznej", a następnie przez dalsze 5 dni w „Smakoszu" radomska gastronomia gwarantuje swoim bywalcom nie tylko dobrą kuchnię, ale także mocniejsze wrażenia. Z zespołem muzycznym — od godziny 21 — występuje bowiem czeska striptizerka, demonstrując swoje wdzięki w czterech charakterystycznych tańcach.

Wiadomość ta zainteresuje z pewnością przede wszystkim brzydszą połowę konsumentów...

(ekr.)

Kielecki (pod)wieczorek...

JAK NAJSZYBCIEJ DO DOMU!

W sobotę na dworcu PKP panował tłok, w niedzielę wieczorem było o wiele luźniej. Grupki osób wychodzą z tunelu, niosą torby podróżne, walizki i pakunki.

A wewnątrz dworca najwięcej zwolenników ma piwo. Idzie jak woda. Dziennie sprzedaje się kilkadziesiąt beczek. Długa też jest kolejka przed okienkiem kiosku „Ruchu"; tu podróżni zaopatrują się w prasę, bilety autobusowe i papierosy.

Teraz — jak najszybciej do domu!

„TAXI!"

Przed godziną 20 na postoju taksówek kilkunastometrowa kolejka. Właśnie przyjechały pociągi z Krakowa i Warszawy.

— Rzadko są takie kolejki — mówi Józef Gajda, kierowca taksówki nr 357. — Chyba że w święta, a dziś przecież niedziela jakich wiele...

— Skąd najczęściej zabiera pan pasażerów?

— Właśnie sprzed dworca oraz z placu Partyzantów. To najruchliwsze miejsca naszych postojów.

PUSTE FOTELE...

W Klubie MPiK odbyła się impreza z cyklu „Rozmowy o malarstwie polskim". Najpierw mgr Stanisław Mijas mówił o literaturze początków XX wieku, potem mgr Barbara Modrzejewska o malarstwie Olgi Boznańskiej. Ciekawe informacje obrazowały kolorowe przezrocza.

Wstyd tylko, że ponad połowa foteli była pusta!

W 25 roczni[...] śmierci K. Jeżewskie[...]

W 1948 roku zmarł, [...] dzący się z Cierna, w p[...] jędrzejowskim, Kazimie[...] żewski — pedagog, spo[...] reformator wychowania [...] twórca Gniazd Sierocych [...] sek Kościuszkowskich.

W Szkole Podstawow[...] Ciernie, noszącej imię te[...] kiego przyjaciela sierot, [...] ła się miła uroczystość. J[...] najlepszych uczniów — j[...] wią pedagodzy — zdolny [...] cowity, obowiązkowy, za[...] wany w pracę społeczn[...] szard Jabłoński z kl. V[...] trzymał rower ufund[...] przez Koło Przyjaciół [...] im. K. Jeżewskiego w W[...] wie. Tu warto nadmi[...] z pomocy stypendialnej, [...] czonej przez to koło, [...] stało już wielu uczniów [...] dentów, a wśród nich: [...] ta Brzoza z Liceum Eko[...] nego, Stefan Kalinowski [...] nikum Elektrycznego i W[...] Wójcikiewicz z Techniku[...] chanicznego w Kielcach.

Dni Książki

DOKOŃCZENIE ZE S[...]

spotkanie bibliotekarzy, [...] garzy i działaczy kultur[...] z dyrektorami wydaw[...] „Domu Książki" oraz p[...] wicielami KC PZPR [...] nisterstwa Kultury i S[...]

Tegoroczne Dni Ksią[...] łeczno-Politycznej będą [...] ły do końca listopada. [...] szym województwie bę[...] miały bardzo bogaty [...] maicony program.

http://sbc.wbp.kielce.pl

Piekarnia — gigant

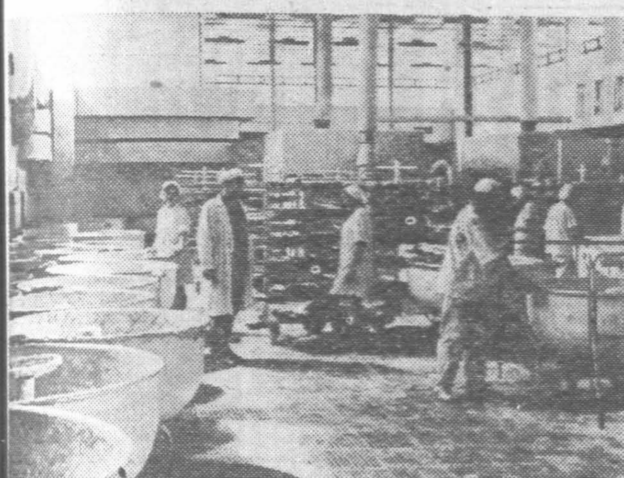

Przy ul. Dalekiej 87 w Radomiu czynna jest piekarnia — gigant, która decyduje o zaopatrzeniu miasta w chleb i bułki. W ciągu 16 godzin produkuje się tu 25 ton pieczywa, a to dzięki zmechanizowaniu wielu prac.

Na naszym zdjęciu: ciastownia radomskiej piekarni-kolosa.

(ekr.)

Fot. A. Żuchowski

Telefon interwencyjny

DOKOŃCZENIE ZE STR. 1

...i stoi pochylony niebezpiecznie słup, zwisają przewody.

Kierownik Wydziału Ruchu Rejonu Energetycznego Kielce — Teren: 15 listopada planujemy wymianę słupa w ...mlinie, natomiast sprawę ul. Ogrodowej w Piekoszowie załatwimy w ciągu 10 dni.

Nie domykają się okna

Edward Sosnowski, Kielce: Zgłaszałem w ADM nr 4, że w moim mieszkaniu (ulica 1 Maja nr 224) została wadliwie wykonana stolarka okienna. Najwyższy czas, aby usterki te zostały usunięte.

Kierownik ADM nr 4, Jerzy Stanek: Tego typu prace będą wykonywane w tym miesiącu przez nasz Zakład Remontowy. Prosimy lokatora o skontaktowanie się z nami, abyśmy mogli wspólnie ustalić konkretny termin prac.

W Niewachlowie brak prądu

Leon Detka z Niewachlowa I koło Kielc: W mojej miejscowości wciąż jest małe napięcie prądu. Interweniowaliśmy w Zakładzie Energetycznym Kielce — Miasto.

Janusz Niewiarowski, kierownik Zakładu Energetycznego Kielce — Miasto: Kłopoty mieszkańców Niewachlowa postaramy się rozwiązać przy pomocy stacji trafo, która jest własnością KPRI. Mam nadzieję, że to przedsiębiorstwo pójdzie nam na rękę i umożliwi korzystanie z tej stacji. (kf)

Joga, czyli ćwiczenia relaksowo — koncentrujące

Znany z wielu ciekawych inicjatyw dział społeczno-wychowawczy Radomskiej Spółdzielni Mieszkaniowej tym razem zorganizował — po raz pierwszy w mieście nad Mleczną — zajęcia rekreacyjne oparte na systemie joga. Zasadniczym celem tych ćwiczeń jest dążność do uzyskania i zachowania sprawności fizycznej i psychicznej organizmu, z tym że sprawność fizyczną utożsamia się tu ze sprawnością pracy wszystkich układów i narządów, odpornością na choroby i zdrową długowiecznością.

Zajęcia odbywają się w poniedziałki i środy (godz. 17—18.30) w sali gimnastycznej Szkoły Podstawowej nr 37 przy ul. Sowińskiego 1 i trwać będą do końca maja przyszłego roku.

(ekr.)

By smaczny był chleb...

Co jakiś czas kadra fachowców zatrudniona w Radomskich Zakładach Przemysłu Piekarskiego uzupełniana jest nowymi ludźmi, których wykształcenie gwarantować ma wysoką jakość pieczywa dostarczanego codziennie na rynek.

— Pracuje już u nas — informuje dyrektor RZPP, mgr **Józef Korneta** — 8 pracowników z wyższym wykształceniem, do zaocznych techników przemysłu spożywczego w Łodzi i Warszawie skierowaliśmy 11 naszych ludzi. Mamy też kadrę nauczycieli praktycznej nauki zawodu, która uczy się w Katowicach...

Nauka zawodu trwa też na miejscu, w radomskiej Zasadniczej Szkole Zawodowej nr 2 przy Technikum Przemysłu Spożywczego. Aktualnie w klasach II i III naukę pobiera 93 uczniów, w tym 11 uczniów klasy ciastkarskiej. Podzieleni na zespoły praktyczną sztukę pieczenia dobrego chleba i smacznych ciastek przyswajają sobie w piekarni nr 3 i nr 7.

Jak się dowiadujemy, 23 uczniów przygotowanych zostanie całkowicie do podjęcia pracy zawodowej już 31 stycznia przyszłego roku.

(ekr.)

Poznajmy beniaminka

Sumienny partner

Przedsiębiorstwo Robót Zmechanizowanych i Gospodarki Maszynami, powołane 1 stycznia br., jest najmłodszym przedsiębiorstwem usługowym w województwie. Powstało ono na bazie dawnego Przedsiębiorstwa Transportowo-Sprzętowego Budownictwa w Kielcach i Przedsiębiorstwa Transportowego Budownictwa w Radomiu, przejmując ciężki sprzęt do robót ziemnych, jak koparki, spychacze i wywrotki do wywozu urobku.

PRZiGM świadczy usługi na rzecz KZB, częściowo Zjednoczenia „Południe" w Krakowie, z jego sprzętu korzysta kielecka „przemysłówka" oraz generalni wykonawcy spoza województwa, realizujący priorytetowe inwestycje na naszym terenie. W sumie wszystkich kontrahentów jest 25, pomiędzy których umiejętnie trzeba dzielić sprzęt, a jest tylko 200 koparek i spychaczy, 22 żurawie wieżowe i ...

Przy dotkliwym braku sprzętu, dyrektor — Witold Misiuda postawił na doskonalenie pełnego wykorzystania sprzętu, operatorów i sprawność techniczną taboru. Mówi: Dawniej przedsiębiorstwa do wykonania jakiegoś wykopu sprowadzały dwie koparki, które zamiast wykonać robotę w ciągu 5 godzin, trzymane były na budowie 3 dni. W tym czasie taka maszyna przerzucała na inne miejsce piasek, wyciągała z błota betoniarkę, wykonywała masę innych dodatkowych prac. Operatorowi było to na rękę, bo kierownicy budów, nawet przy przestojach, podpisywali dniówki. To samo było z wykorzystaniem wywrotek. My powiedzieliśmy — dosyć tego! Przyzwyczajone do dawnych porządków przedsiębiorstwa dzwonią do nas: dajcie na dwa dni dwa spychacze. Wtedy odpowiadamy — nie dyktujcie, ile ma być sprzętu, tylko pokażcie, co trzeba zrobić. Przeglądamy dokumentację lub jedziemy na miejsce i okazuje się, że to zadanie wykonuje jeden spychacz w ciągu jednego dnia.

Wypowiedź dyrektora nie jest czczą przechwałką. Dzięki zaprowadzeniu nowych porządków, to najmłodsze, będące jeszcze w stadium organizacji przedsiębiorstwo, już 30 października wykonało roczny plan zadań, a załoga w pełni zrealizowała zobowiązanie dodatkowej produkcji, dając do „banku 30 miliardów" 20 mln zł.

— Ponieważ do pełnego stanu brakuje nam ok. 100 wywrotek — kontynuuje W. Misiuda — jesteśmy wyczuleni na utrzymywanie możliwie wysokiej gotowości technicznej tego, co mamy. Dysponujemy skromnym zapleczem technicznym i warsztatami w Białogonie. I tylko dzięki ofiarności mechaników, na 100 sztuk taboru, 80 jest sprawnych.

Pyta pan, jak wyeliminowaliśmy oszukiwanie na budowach? — Do każdej pracy wysyłamy zespół ludzi. Jeśli jedzie koparka, to do wywozu urobku delegujemy wywrotki. Dowodzącym w tej grupie i brygadzistą nie jest już kierownik budowy, ale nasz operator. Ile koparka przeorze ziemi, tyle jej przewiozą wywrotki. Notatki kierowców i operatora muszą się pokrywać. W ten sposób eliminujemy lewe kursy, niepotrzebne przetrzymywanie sprzętu. Dawniej sprzęt wykorzystany był na budowie w 40—60 proc. Teraz mamy 100-procentowe wykorzystanie.

PRZiGM ma swoje oddziały produkcyjne w Skarżysku i w Radomiu, w przyszłości podobne powstaną w okolicach Ostrowca, i Połańca, ponadto kilka mniejszych jednostek na terenie województwa. Przedsiębiorstwo przymierza się do poważnej rozbudowy i zwiększenia ilości sprzętu, bo taką konieczność dyktują stale rosnące potrzeby współpartnerów. W Dyminach, kosztem 56 mln zł, buduje się zaplecze dla żurawi dźwigowych i centralne warsztaty remontowe. Jest opracowana dokumentacja na budowę zaplecza technicznego dla sprzętu ciężkiego w Radomiu. Uzbrojony jest plac pod budowę zaplecza w Skarżysku.

Przygotowuje się młodą kadrę. Przy kilku szkołach budowlanych w Kielcach i w Radomiu przedsiębiorstwo urządziło własne warsztaty, w których 80 chłopców odbywa praktyki w zawodach montera maszyn budowlanych i kierowcy mechanika.

Tak więc wielka rodzina budowlana wzbogaciła się o sumiennego i prężnego partnera, którego ambicją jest dalsza rozbudowa i doskonalenie.

JANUSZ PAŃCZYK

Muzeum zaprasza...

...na kolejne spotkanie z cyklu „Od impresjonizmu do sztuki niemożliwej" na temat „Secesja w sztuce polskiej i światowej", które odbędzie się jutro (20 listopada) w sali kinowo-odczytowej muzeum o godz. 18. Zostanie zaprezentowana i scharakteryzowana sztuka secesyjna, której początek datuje się na ostatnie lata w. XIX, koniec zaś ok. 1910 roku. Styl secesyjny objął całą Europę od Hiszpanii po Rosję. Wybitni artyści z jednakową starannością i powagą traktowali sztukę czystą, jak też użytkową. O nich to m. in. mówić będzie, posługując się przeźroczami i filmami mgr Marian Rumin.

O warunkach drogowych — telefonicznie

Wojewódzki Zarząd Dróg Publicznych informuje, że czynne są telefoniczne punkty informacyjne. Na temat warunków przejazdu po drogach państwowych woj. kieleckiego udziela informacji w godzinach od 6.30 do 22 WZDP w Kielcach. Telefony: **440-35, 440-36 i 440-37.** Ponadto w godzinach od 6.30 do 22 udzielają również informacji na temat warunków drogowych REDP: **Busko-Zdrój 24-46, Jędrzejów 426, Kielce 512-42, Końskie 29-13, Opatów 13, Radom 281-66.**

W wypadku ewentualnych przerw w komunikacji na drogach państwowych wszystkie punkty informacyjne czynne będą całą dobę. **(ks)**

Harcerskie złotówki na Centrum Zdrowia Dziecka

Nie słabnie prowadzona od kilku lat harcerska zbiórka pieniędzy na budowę Centrum Zdrowia Dziecka. Przykładem wielkiego zaangażowania młodzieży może być Hufiec Kielce - Powiat. Jego drużyny zuchowe i harcerskie sprzedały 9 tys. specjalnych znaczków, zyskując tym samym na fundusz CZD 90 tys. złotych. Jednocześnie w pierwszych miesiącach bieżącego roku szkolnego młodzież harcerska powiatu wypracowała kwotę ponad 100 tys. złotych. W pełni przeznaczona ona została na budowę najpiękniejszego w świecie pomnika, upamiętniającego walkę i martyrologię dzieci — ofiar II wojny światowej. **(JaS)**

Dzisiaj i jutro „Żaczka"

Studencka kieszeń nigdy nie jest zbyt pełna i nic dziwnego, że około 400 osób systematycznie wykonuje najróżniejsze prace w dwóch punktach usługowych Studenckiej Spółdzielni Usługowej „Żaczek". Wartość wykonanych prac w 1973 roku do chwili obecnej wyniosła 2.200 tys. zł. Na liście korzystających z pomocy studentów znajduje się 117 przedsiębiorstw, instytucji, począwszy od „Cementobudowy" na „Chemiplastyce" i „Ruchu" kończąc. Osobny dział usług to prace dla ludności, które naszym zdaniem stanowią ciągle nie wykorzystaną szansę przez mieszkańców Radomia i Kielc. Spółdzielnia prowadzi szeroką akcję reklamową, ale mimo to do chwili obecnej za trzepanie dywanów, udzielanie korepetycji, mycie okien zapłaciliśmy studentom zaledwie 30 tys. zł, co w przybliżeniu daje małą sumę 100 zł dziennie.

Jaka będzie więc przyszłość „Żaczka"? Z takim pytaniem zwróciliśmy się do prezesa zarządu i kierownika spółdzielni w jednej osobie, Lecha Ogonowskiego i jego zastępcy ds. technicznych, Edwarda Mijała. Widzą oni możliwości wykonywania usług związanych z handlem w Kielcach i Radomiu. Chodzi przede wszystkim o wszelkiego rodzaju dostawy do domu. Nie trzeba chyba nikogo przekonywać, że gdyby zainteresowane strony zdołały się dogadać, można by np. rozszerzyć dostawę mleka do domu.

Prezes WSS, Antoni Pycella, zapytany przez „Echo", dostrzegł możliwości współpracy ze studentami. Swego czasu kielecki handel podjął inicjatywę dostarczania za określoną odpłatnością zamówionych artykułów żywnościowych do domu. Tego rodzaju usług gotowi byliby się podjąć studenci, ale, aby mówić można było o opłacalności ekonomicznej tej inicjatywy, konieczne jest korzystanie z jakiegoś środka transportu, którym niestety, spółdzielnia nie dysponuje.

Stosunkowo mało udziela się korepetycji. Znikoma ilość studentów WSP, będących członkami spółdzielni, nie narzeka więc na nadmiar pracy, do której z racji charakteru swych studiów są przede wszystkim predysponowani. Problemem jest także znalezienie pracy dla dziewcząt. Takie prace, jak np. malowanie wymagają znacznego wysiłku i wykonują je przede wszystkim mężczyźni. Od czasu do czasu trafi się jedynie „rodzynek" dla pań — opieka nad dzieckiem, posprzątanie mieszkania itp.

Spółdzielnia „Żaczek" stwarza więc szanse dodatkowego zarobku w czasie studiów kilkuset osobom. Średni zarobek wynosi ok. 700 zł miesięcznie — a to już znaczy bardzo dużo w skromnym budżecie studenckim. Nie zawsze jednak i nie w pełni możliwości „Żaczka" są wykorzystywane.

KRZYSZTOF FALKIEWICZ

http://sbc.wbp.kielce.pl

rytmy

„Żeby szczęśliwym być”

Śpiewa ANNA JANTAR
Muzyka — J. Kukulski i J. Sławiński
Słowa — A. Kudelski

Tak mało trzeba nam i dużo tak,
żeby szczęśliwym być, drugiemu szczęście dać,
Wystarczy ciepło rąk, muśnięcie warg,
wystarczy, żeby ktoś pokochał nas.
Żeby szczęśliwym być i szczęście dać,
tak mało trzeba nam i dużo tak!
Nim wygramy własny los,
musimy wierzyć w chwile snów,
czy złe, czy dobre są.
Nim przyjdzie ktoś,
nasz sen w powszedni dzień,
nie powie może nic,
bo przecież wie...
Tak mało trzeba nam i dużo tak,
żeby szczęśliwym być, drugiemu szczęście dać,
Wystarczy ciepło rąk, muśnięcie warg,
wystarczy, żeby ktoś pokochał nas.
Żeby szczęśliwym być i szczęście dać,
tak mało trzeba nam i dużo tak!
Nie, nie wierzę w smutek dnia,
uśmiechem słońca dotknę ust,
niech świat przemieni nas.
Świat będzie śnił
swój sen w powszedni dzień,
wy znów będziecie śnić
nie wiedząc, że...
Tak mało trzeba nam i dużo tak...

„NAJTRUDNIEJSZY PIERWSZY KROK”...

— to wielka prawda życiowa, ale na szczęście Anna Jantar ma go już poza sobą. To wreszcie tytuł piosenki — będący zarazem najkrótszą definicją dotychczasowej kariery wykonawczyni.

„Podobnie, jak w przypadku wielu moich starszych koleżanek, zajmujących dziś poczesne miejsce w naszym życiu estradowym — mówi Anna Jantar — zaczynałam od piosenki studenckiej. W roku 1968 rozpoczęłam współpracę z poznańskim kabaretem „Nurt” i tam właśnie otrzymałam najlepszą szkołę, jaką mogłam sobie w owym okresie wymarzyć. Moja kariera piosenkarska rozpoczęła się nieco w inny sposób, z pominięciem drogi festiwalowej za to bezpośrednim „skokiem” na młodzieżową estradę. Mam tu na myśli mój debiut z zespołem „Waganci”. Najbardziej znana piosenka z tego okresu, to przebój zatytułowany — „Co ja w tobie widziałam”. Po tak szczęśliwie zapoczątkowanej estradowej przygodzie, postanowiłam śpiewać indywidualnie. Od przeszło półtora roku udaje mi się to raz z gorszym, raz z lepszym skutkiem. W tym czasie śpiewałam piosenki bardzo różne: literackie, przebojowe i inne”.

Mimo przykrego doświadczenia, jakiego Anna Jantar doznała na ubiegłorocznym KFPP w Opolu — postanowiła pozostać przy piosence lekkiej i powiedziała sobie, że musi mieć swój przebój. Tak narodziła się piosenka — „Najtrudniejszy pierwszy krok”, która „chwyciła” na antenie i spodobała się w tym roku opolskiej publiczności.

* ★ *

Bodaj już szósty raz z kolei występował w Polsce Karel Gott — ogromnie popularny i lubiany w naszym kraju. Jego ostatni repertuar — to ostry beat, nastrojowe romanse, klasyka belcanta a także najnowsze szlagiery. Szkoda tylko, że droga tourneé Gotta nie wiodła przez Kielce!

* ★ *

Publikując powyższe materiały — spełniamy prośby: Anki i Ewy, Grażyny K. i Ani P. — z Radomia, Grażyny — z Ostrowca Św., Henryka Kubicy — ze Zwolenia, Anny Wróblewskiej, Joanny Nowak, H. Gawelak, J. Zykun, G. Kowalskiej, Joanny Dydak i Anny Bandrowskiej — z Kielc oraz Teresy Wierzbickiej — z Sitkówki.

Nasz adres: „Echo dnia” — Kielce, 25—367, pl. Obrońców Stalingradu nr 2 — „Rytmy”.

Wodoloty dla NATO

Amerykańska firma Boeing wyprodukowała dla potrzeb sił morskich NATO wodolot uzbrojony w pociski rakietowe i broń maszynową. Jednostka o wyporności 57,6 tony zaopatrzona jest w silnik turbinowy o mocy 3200 KM i manewrowy silnik Diesla o mocy 160 KM. Załoga składa się z oficera i 12 marynarzy. (PAP).

Tysiące postaci i ról

Każdy może być kierownikiem

Czy każdy może być kierownikiem? Pytanie to gnębiło teoretyków organizacji od samego początku kształtowania się teorii organizacji jako odrębnej dyscypliny naukowej.

Od wielu dziesiątków lat jesteśmy w posiadaniu licznych zestawów cech kierowniczych, ale nikt ze współczesnych nie potrafi dać przykładów powierzenia komuś wybitnego kierowniczego stanowiska na podstawie dopasowania osobowości kandydata do którejkolwiek z opublikowanych przez starszej daty naukowców listy cech kierowniczych. Tyle mówi empiria.

A co mówi nowoczesna nauka? Niepodobna w ramach krótkiego artykułu przytoczyć wszystkiego, co ma tu ona do powiedzenia. Zatrzymamy się na kilku kwestiach węzłowych.

Po pierwsze cechy osobowości kierownika, jakiekolwiek by one były, muszą uwzględniać zarówno dopasowanie ich do zespołu podwładnych, jak i do całokształtu sytuacji, w jakiej działa zarówno sam kierownik, jak i podległy mu zespół. Dyskutowanie o cechach kierowniczych bez uwzględniania kontekstu organizacyjnego, w jakim one występują, jest oczywistą niedorzecznością. Zestaw cech kierowniczych pasujący do jednego kontekstu może być zgoła nieprzydatny w innej sytuacji. Tym należy tłumaczyć zarówno to, że kierownicy posiadający różne cechy mają — względnie mogą mieć — jednakowe powodzenie, jak i to, że posiadający te same cechy mogą mieć powodzenie bardzo różne.

Po drugie, żadna cecha nie posiada absolutnej wartości, lecz wartość ta — dodatnia czy ujemna — ujawnia się w zależności od sąsiedztwa innych cech oraz od sytuacji. Np. często wymieniana cecha zdolności i skłonności do podejmowania szybkiej decyzji może być oceniana pozytywnie tylko wtedy, gdy wystąpi łącznie z doświadczeniem i wiedzą w sytuacjach nie pozostawiających czasu na głębszą refleksję. We wszystkich innych okolicznościach nie jest żadną zaletą, lecz stanowi zgoła niebezpieczną wadę. To samo można powiedzieć o większości innych cech.

Po trzecie, w grę wchodzi nasilenie rozpatrywanej cechy. Każda bowiem, po przejściu pewnego stopnia nasilenia (a stopień ten dyktuje stale zmienna sytuacja), przekształca swą wartość z dodatniej na ujemną lub odwrotnie. Jako przykład weźmy taką cechę, jak stanowczość. Dla każdej sytuacji jest pewien moment graniczny, po przekroczeniu którego stanowczość, przestaje być zaletą, a przybiera postać uporu, w skrajnych przypadkach — uporu tępego.

Wreszcie nie tyle jest istotne to, jakie kto ma cechy, ile to, jakie chce i potrafi znaleźć dla nich zastosowanie. Wybitne zdolności techniczne i organizatorskie mogą być użyte zarówno dla dobra instytucji, jak i do zorganizowania sprawnej malwersacji.

Jeśli rozejrzymy się w dzisiejszych skomplikowanych stosunkach z pewną dozą wnikliwości, rzuci się nam w oczy ogromna różnorodność stanowisk kierowniczych. Dowódca jednostki wojsk pancernych, zarządzający apteką, dyrektor spółdzielni szewskiej oraz dyrektor Huty im. Lenina są kierownikami. Czy jest jednak do pomyślenia jakiś rozsądny zestaw cech kierowniczych, skoro samo kierownictwo jako [...] przejawia się w dziesi[...] tysięcy postaci i ról, z [...] każda musi być inaczej [...]

Jakaż więc konkluzja? [...]ra, w której żyjemy, [...] socjalistyczna, wykształci[...] gląd na to, jakich ludzi [...] je się wysoko, a jakich [...] Cenimy w każdym ucz[...] inteligencję, zdobytą wied[...] zyskane doświadczenie, [...] i dzielność. Chcielibyśmy [...] pewno, aby wszyscy ludzi[...] cy odznaczali się tymi ce[...] oraz szeregiem innych, [...] mniej ważnych, a często [...] istotnych, które w naszej [...] turze łączą się z pojęciem [...] wieka społecznie pożytec[...] Ludzi, którzy się takim[...] chami odznaczają w wię[...] stopniu niż innych, pow[...] my wysuwać na kierow[...] stanowiska. Nie ma — [...] się zdawało tym, którzy [...] wpływom obcej nam id[...] — żadnej „rasy” kierow[...] ani cech charakteryzujący[...] „rasę”. Są natomiast cechy [...] rakteryzujące ludzi spo[...] wartościowych.

Czy każdy więc mo[...] kierownikiem?

Tak. Każdy, kogo jego [...] na praca nad sobą, nad [...] charakterem i umysłem [...] nęła ponad przeciętny [...] Innych prawideł nie ma.

Prof. dr ha[...]

STANISŁAW KOWAL[...]

Chryzolity na Syberii

Na Syberii, poza diamentami i innymi cennymi minerałami, odkryto nowe skarby. Są to złoża chryzolitu — niezmiernie rzadkiego, przejrzystego minerału, spotykanego tylko w Indiach, Brazylii i Egipcie. Przy okazji dodajmy, że Syberia, której obszar wynosi 10 milionów kilometrów kw. (a więc obszar USA, Anglii, Francji, Niemiec i Włoch razem wziętych) jest krajem przyszłości. Nie ma tu dziś ani jednego miasta, w którym nie byłoby wielkich zakładów przemysłowych. Łączna długość żeglownych i spławnych rzek Syberii wynosi ponad 100 tys. km. Można na nich zbudować elektrownie o łącznej mocy 165 milionów kilowatów. I jeszcze taka oto ciekawostka: w Syberii wschodniej jest tyle dni słonecznych, co we Włoszech, a zimą nasłonecznienie jest tu większe niż na Krymie; syberyjskie źródła wód mineralnych nie ustępują właściwościami leczniczymi źródłom kaukaskim.

Handel przy pomocy elektroniki

Elektroniczna technika oblic[...] wkracza coraz szerzej do c[...] wackich przedsiębiorstw hand[...] wnętrznego. Jak się ocenia, w [...] roku handel hurtowy i detalic[...] kraju wykonuje ponad 240 [...] podstawowych operacji rachu[...] w dziedzinie obrotu, przel[...] przeszło 1,3 miliarda danych [...] wych. W ub. roku w przybliże[...] łowa tych operacji wykonana [...] przez komputery.

W hurcie komputeryzacja ob[...] tychczas głównie branże: sp[...] włókienniczo-odzieżową, obuw[...] meblarską, w detalu — trzy [...] z wymienionych dziedzin ob[...] bieżącym roku, oprócz danych [...] czących obrotu towarowego, [...] rego przeprowadza się m.in. [...] ki optymalizacji dostaw i [...] nia, komputery opracowują [...] dane z zakresu ewidencji p[...]

Na dobranoc

Krzyżówka nr 272

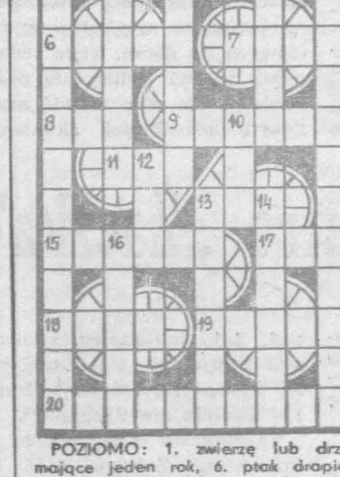

POZIOMO: 1. zwierzę lub drzewo mające jeden rok, 6. ptak drapieżny używany do polowań, 7. znak, wróżba, przepowiednia, 8. sztuczny język międzynarodowy, 9. nauczyciel specjalista w określonej dziedzinie sportu, 11. Ischias, 13. rodzaj kremu z przetartych owoców i piany z białek, 15. obramowanie, 17. część większego dzieła literackiego lub naukowego, 18. stan w USA, 19. artysta grający w filmie, 20. formy obowiązujące w czasie jakiegoś obrzędu.

PIONOWO: 1. człowiek pierwotny, 2. stopień naukowy nadawany przez szkoły wyższe i instytuty naukowe, 3. określona kwota pieniężna wpłacana za pewne świadczenia, 4. człowiek tępy, ciężko myślący, 5. wyższy oficer marynarki wojennej, 10. struś australijski, 12. lewy dopływ dolnej Wisły, 13. ekstrakt produkcji polskiej otrzymywany ze zmielonej kawy naturalnej palonej, 14. naczynia, sprzęt kuchenny, 16. sprzęt sportowy Szurkowskiego.

Rozwiązanie krzyżówki przesyłać należy pod adresem redakcji „ED” wyłącznie na kartach pocztowych w terminie siedmiu dni od daty niniejszego numeru. Pomiędzy prawidłowe odpowiedzi rozlosuje się dwa bony książkowe po 50 zł. Karty pocztowe bez kuponu będą wyłączone z losowania.

„ECHO DNIA”
Kupon nr 272

Rozwiązanie wirówki nr 255

WIROWO: wrota, aktyw, Pytia, Pamir, Merla, karat, cakle, nocek, kanon, kawon, sława, kanał, W[...]na, rekin, szeik, wezyr, wypracowa[...]

Białe [...]ieczeństwo

Przed kilkoma laty pojawił się na sztokholmskich słupach ogłoszeniowych afisz przedstawiający na czerwonym tle czarny krzyż, a pod nim klepsydrę, imię chłopca, którego już nie pamiętam i dwie daty: 1950—1966. Lapidarność tego sformułowania wymownie ilustruje smutny epilog, jaki spotyka tych, którzy bezmyślnie oddają się nałogowi środków odurzających.

Problem narkotyków nie jest zresztą tylko zjawiskiem skandynawskim, lecz obejmuje kraje, które jeszcze kilka lat temu znajdowały się poza jego zgubnym zasięgiem. Wiele się mówi o przyczynach plagi narkotyków na świecie. Na pewno są one bardziej złożone niż nam się to wydaje. Ale jedno nie ulega wątpliwości: narkomania stała się zjawiskiem na tyle powszechnym, że wymaga to podjęcia zdecydowanego przeciwdziałania w poszczególnych krajach i na szczeblu międzynarodowym.

Rozmiary, jakie w Szwecji osiągnęły wypadki zachorowań w związku z nadużywaniem narkotyków, są wręcz alarmujące. Według badań przeprowadzonych w 1967 roku, wśród młodzieży szkolnej w wiek[...] do 16 lat, 23 procent ch[...] 17 procent dziewcząt p[...] narkotyków. Ankiety z [...] ku wykazują, że już c[...] uczeń-uczennica próbow[...] najmniej raz środków o[...] cych. W 1971 roku 15 [...]

[...]ankiet, ba[...]egiem pro[...] do nasi[...]kami. [...] z proble[...]czyt w o[...]ch zbioro[...]ak Sztok[...]borowych stwierdziło, i[...] ło narkotyków. Jeszcze [...] przykład: w 1965 roku [...] kach psychiatrycznych [...] wało się 828 pacjentów [...] ców. W dwa lata późn[...] ta wzrosła do 2.476 os[...]

Rząd szwedzki, obaw[...] skutków narkomanii, [...] już w 1965 roku specjal[...] się do spraw narkotyk[...] 1966 roku publikuje on[...] Goeteborg [...]robocze o[...]m” środo[...] Należy [...]poły pra[...] bez jakie[...]ia z orga[...] im to [...] swobodę [...]bycie zau[...] nałogow[...] grup nie[...]rzadko wchodzą studenci psychologii, medycyny czy słuchacze Wyższej Szkoły Społecznej, którzy sami są długowłosi i z łatwością penetrują dyskoteki czy parki. Na tym odcinku pracuje ponadto szereg organizacji społecznych, np. Krajowy Związek Pomocy Ofiarom Nałogów (RFHL).

W szkołach podjęto akcje uświadamiające, które zwracają uwagę młodzieży na zgubne konsekwencje nałogu. Radio i telewizja nadają audycje poświęcone problemom rehabilitacji nałogowców. W metrze pojawiły się ogłoszenia z adresami biur, poradni, telefonami instytucji, które pragną pomóc młodym ludziom.

Władze, w porozumieniu z policją i urzędnikami celnymi, zaostrzają nieustannie przepisy i kontrolę celną na przejściach granicznych, bowiem bardzo często podróżni przywożą narkotyki z krajów południowych. Sądy zostały upoważnione do podsłuchu telefonicznego, w przypadku, jeśli zachodzi podejrzenie o przestępstwo na tle narkotyków.

Kuratorzy społeczni i psychologowie są natomiast zdania, iż należy większą uwagę skupić na trudnościach socjalnych pacjenta. Podkreśla się znaczenie ciągłości leczenia i nawiązania trwałych, osobistych kontaktów między pacjentami a lekarzami. Szczególnie ważne jest tworzenie małych grup rehabilitacyjnych, gdzie wyszkoleni terapeuci zajmowaliby się tą samą grupką osób przez dłuższy czas.

Narkotyki, które w połowie lat 60 niepostrzeżenie wdzierały się do Szwecji, są obecnie jednym z poważniejszych problemów społecznych.

JACEK KUBICKI
(Interpress)

[...]y dla odmi[...]any proponują i wprowadzają w [...]we dające płucom więcej możliwości dłuż[...]zanieczyszcz[...]onym gazami spalinowymi powie[...] pokazane na zdjęciu — zaopatrzone będą [...]kiej policji. CAF

[...]ekranach

[...]ygodniu na ekranach kin Kielc i Radomia [...]nowych, nie zapowiadanych jeszcze przez

[...]ALFREDA” [...]sytuacyjna [...] Alfred [...] spiker[...] okoliczoś[...] jednocześnie [...] Sekwany [...]h i ra[...] a następ[...]cenie po[...]ego spa[...]edzieli so[...]peracklch [...] z naj[...]ii filmo[...]. Reżyse[...]wej wy[...] a obok [...]y, Pierre [...] i inni

[...]ŁOW” — [...]wy dra[...]wy pro[...]party na [...]iego. Ak[...]atku na[...]e. Wzbo[...] Nikon [...] lato w [...] i przy[...]udzi się. [...]ością jest [...]ięknej Ol[...]omołowa, [...] Room, a [...]ch wy[...], Anasta[...] Iwanow

[...]y dramat [...]ukcji ra[...]owiadaniu [...]. W opu[...]jowym w [...]ją się po [...]i, młody Rosjanin i Anglik. Łączy ich żywe wspomnienie przygody, którą przeżyli tu przed dwoma laty, a także uczucie do wychowanki rosyjskiego generała, która przebywa aktualnie za granicą... Reżyserował **Aleksiej Batałow**, a w rolach głównych występują — **Nikołaj Burlajew, Tatiana Iwanowa, Wasilij Liwanow** i inni („Moskwa”).

Z filmów zapowiadanych już przez nas w tym tygodniu obejrzymy takie jak — **„TELEGRAM”** („Moskwa”), **„WEST SIDE STORY”** („Moskwa”), **„CICHY DON”** i **„ANNA KARENINA”** („Robotnik”), **„BITWA W WĄWOZIE”** i **„ZAZDROŚĆ I MEDYCYNA”** („Bałtyk”), **„W PUSTYNI I W PUSZCZY”** („Przyjaźń”), **„WALTER BRONI SARAJEWA”**, **„SWIADEK KORONNY”** i **„CICHY DON”** („Odeon”), **„HELGA”** i **„DROGAMI CZASU”** („Walter”). **(wt)**

„Erco” — wspólną walutą?

W Brukseli, siedzibie najwyższych władz EWG, rozważana jest możliwość nadania nowej roli wspólnej jednostce finansowo-obrachunkowej Wspólnego Rynku, zwanej „erco” (skrót angielskiej nazwy — European Composit Unit). Chodzi o wykorzystanie „erco” w normalnych obrotach towarowych i usługowych między 9 krajami Europy zachodniej. W tym sensie pełniłaby ona funkcje zbliżone do waluty wymienialnej.

Autorzy tej innowacji (są nimi głównie banki zachodnioniemieckie) proponują, aby należności za towar w międzynarodowym obrocie handlowym obliczone były w tych właśnie jednostkach, natomiast ich wypłata następowała w wybranej przez eksportera walucie któregokolwiek z krajów EWG. Miałoby to duże znaczenie dla stabilizacji warunków płatności, jako że kursy poszczególnych walut zachodnioeuropejskich są płynne, wahają się w różnych, niekiedy dość znacznych granicach i ze stosunkowo znaczną częstotliwością, natomiast „erco” jako wspólna jednostka walutowa bazuje na średniej kursów 9 walut krajów EWG, ma zatem bardziej ustabilizowaną siłę nabywczą.

MODA

Spokojnie czy kolorowo...

Tej zimy najmodniejszymi kolorami są tzw. kolory mocne: granat, brązowy, czerwony, bordo oraz błękit (dość intensywny, ale jakby przyprószony), a także beżowy. Sprawiając jednak odzież nie powinno się zapominać o porze roku, w jakiej się ją będzie nosić. Złotą regułą estetycznego ubioru jest nie kontrastować zbytnio z otoczeniem z przyrodą. Nie ma nic brzydszego pod miejskim grudniowym niebem niż agresywne kolory. Z kolei wyglądają one pięknie podczas zimowych wczasów, na śniegu, w słońcu i oczywiście na tle letniej, barwnej przyrody.

Najlepiej jednak nie wybierać jakiegoś koloru tylko dlatego, że jest akurat modny, ale dlatego, że nam w nim do twarzy. Kolor powinien upiększać. Trzeba koniecznie — decydując się na zupełnie nowy odcień — zrobić „test” blisko twarzy. Chcąc mieć śliwkowy płaszcz czy zielony sweter, w których to odcieniach wygląda się mizernie, trzeba dopełnić je jaśniejszym (np. różowym) szalem, lub bluzką. Jeśli chodzi o tzw. pewniaki — to dla blondynek niezawodne są zawsze wszystkie odcienie naturalnego lisiego futra (kremowy, beżowy, rdzawy, miedziany). Brązy, zielenie, błękity mogą być barwami uzupełniającymi.

Kolory raczej trudne to te oparte na zieleniach, jeśli nie jest się kobietą płomiennie rudą. Także fiolety łatwo stają się wulgarne, gdy nie są umiejętnie dozowane. Ponadto niebezpiecznymi barwami, które mogą zeszpecić zamiast dodać urody, są: pomarańczowy, amarantowy, turkusowy, groszkowozielony i żółty. Użyte jako kolor jednolity blisko twarzy rzadko upiększają, natomiast są efektowne w małych dawkach w tkaninach czy dzianinach deseniowych.

Modny jest tej zimy „total look”, czyli utrzymanie całego ubioru w jednej gamie kolorystycznej. Nie jest to wcale łatwe. Jeśli ubierzemy się w klasyczne brązy czy szarości, możemy wyglądać trochę smutno. Kompletując znów ubiór w jakimś odcieniu wesołym, możemy wyglądać pretensjonalnie, czasem nawet śmiesznie.

Trzeba więc wybierać podstawowe kolory spokojne, ale wprowadzać jakiś ton dodatkowy w niewielkiej ilości. Nowe mieszanie barw to np. sprawienie do przerabianego kostiumu zielonobrązowego bluzki w żywym różowym odcieniu, czy noszenie do płaszcza w granatowo-ceglastą kratkę beżowych dodatków.

Ten dodatkowy kolor to właśnie popis dla naszych indywidualnych gustów egzaminu naszego poczucia estetyki.

(PAI)
K. KABE

?

◎ Największe ośmiornice spotkać można w wodach Oceanu Spokojnego w pobliżu miasta Seattle (płn. zach. USA). Te potwory morskie, których waga dochodzi do 100 kg, odznaczają się niezwykłą siłą. Podczas gdy człowiek może udźwignąć z trudem ciężar odpowiadający jego dwukrotnej wadze, ośmiornica daje radę przedmiotom 20-krotnie od niej cięższym. Ważąc sama 50 kg, może przesunąć jednotonowy przedmiot, a wyrwanie się z uścisku jej ramion jest niemal niemożliwością.

◎ Ucho Dionizosa. Tak nazywa się słynne echo sycylijskie rozbrzmiewające w jaskini w pobliżu Syrakuz. Nawet cicho wypowiedziane słowo zostaje powtórzone głośno i wyraźnie. Trzask zapalonej zapałki wywołuje efekt wystrzału. Podobno przed wiekami władcy Syrakuz więzili w tej jaskini swych wrogów, a echo donosiło im o czym szeptali.

Prohibicja po oregońsku

W stanie Oregon w USA na zakupienie alkoholu trzeba przedstawić zezwolenie. Dokument ten wydają za opłatą jednego dolara sprzedawcy w sklepach z artykułami wyskokowymi. Warunkiem jest ukończenie przez klienta dwudziestu jeden lat życia i solenne przyrzeczenie, że karta nie trafi w obce ręce. Kopia zezwolenia zostaje u sprzedawcy, nabywca wciągany jest do rejestru osób uprawnionych do konsumpcji alkoholu na terenie stanu, a prohibicyjna fikcja raduje serca co gorliwszych purytanów, mimo że na ulicach widać przechodniów pod dobrą datą. Tyle, że jedni z nich mają przepustkę na picie, inni nie mają. Ci ostatni mogą się narazić na grzywny, podobnie jak kelnerzy podający alkohol osobom poniżej dwudziestu jeden lat. Cała heca w tym, że wystarczy wsiąść w samochód i pojechać do sąsiedniego stanu, gdzie nie ma żadnych zakazów w nabywaniu alkoholu.

(wm)

Komnata dumania

W nowojorskiej siedzibie ONZ jest niewielka sala o wymiarach 4x6 metrów zwana komnatą dumania. Jej wnętrze zajmują stojące pod ścianą trzy rzędy prostych ław bez oparcia natomiast na środku ustawiono wielki prostopadłościan o idealnie wyszlifowanych ścianach i brzegach. Blok ten, oświetlony przez reflektor, jest jednolitą bryłą naturalnego żelaza, wydobytego z kirunskiej żelaznej góry w Szwecji.

Całość tego pomieszczenia prawie ciemnego, rzeczywiście sprzyja kontemplacji i odprężeniu. Przed komnatą dumania na ścianie z zielonego marmuru wiszą tablice poświęcone pamięci ludzi, którzy swe życie oddali w służbie ONZ. (wm)

William McGivern

W wagonie sypialnym

Z teki Alfreda Hitchcocka

1

Jak zwykle, ekspres podążający z Jugosławii do Włoch, zatrzymał się na jugosłowiańskiej granicy przed Triestem na całą godzinę. Korespondent amerykańskich gazet, Adam Jones, leżał sam w przedziale wagonu sypialnego i przysłuchiwał się odgłosom kłótni w przedziale obok. Potem wyszedł na korytarz, który był zupełnie pusty, i tu kłótnię słychać było jeszcze wyraźniej.

Adam widział tę parę, jak wsiadała przed granicą do wagonu. Ona, urocza blondynka około trzydziestki, miała na sobie elegancką suknię tweedową i kosztowne futro; on, przystojny brunet około 45 lat, ubrany był w czarny płaszcz z futrzanym kołnierzem.

Nadszedł konduktor i podał Adamowi jego paszport. Kiedy Adam wskazał pytająco na przyległy przedział, konduktor uśmiechnął się wyrozumiale.

— Małżeństwo — wyjaśnił. — Para jugosłowiańskich aktorów z teatru narodowego. Nazywają się Duvec. Ona jest tancerką, on aktorem. Mają temperament!

Konduktor odszedł, pociąg ruszył, a nieporozumienie małżeńskie zdawało się sięgać zenitu.

Trwało to jeszcze kilka minut, wreszcie drzwi przedziału otworzyły się gwałtownie, mężczyzna krzyczał jeszcze gniewnie i zatrzasnął z całej siły drzwi za sobą. Ciężkim krokiem oddalił się do wagonu restauracyjnego.

Nareszcie spokój. Adam poczuł jednak głód i również udał się do wagonu restauracyjnego.

Duvec siedział tam samotny przy stoliku zajęty spożywaniem kury w rosole. Miał na sobie płaszcz zapięty pod szyję.

Kilka minut później przybiegł podniecony konduktor z wagonu sypialnego, podszedł do Duveca i szepnął mu coś do ucha. Duvec podskoczył jak oparzony i wybiegł za konduktorem.

Adam poczekał chwilę i udał się za nimi. Drzwi do przedziału Duveców były otwarte. Pani Duvec leżała na podłodze, w jej piersi tkwił otwieracz do listów z brązu. Widocznie konduktor pociągnął za hamulec alarmowy, bo pociąg gwałtownie stanął. Pan Duvec łkał głośno przed przedziałem. Obok niego stał żołnierz.

3

Adam poczuł dotknięcie ręki i usłyszał szept konduktora:

— Mam do pana prośbę... Chciałbym, aby pan pozostał w przedziale. Posłałem gońca do Sesana po policję. Nie chciałbym tu sam pozostać z nimi...

— Kto ją zabił? — zapytał Adam.

— Ten żołnierz. Myślał, że wszyscy poszli do wagonu restauracyjnego i widocznie chciał coś ukraść. Ale natknął się na panią Duvec... Widziałem, jak wychodził z jej przedziału.

Jakkolwiek żołnierz nie znał angielskiego, widocznie zrozumiał o co oskarża go konduktor, bo zasypał go lawiną słów.

— Przysięga, że nie zabił pani Duvec — wyjaśnił konduktor i zwrócił się do aktora: — Żona pana żyła jeszcze, gdy wychodził pan do wagonu restauracyjnego, prawda?

— Oczywiście! Boże! — Przyłożył dłonie do twarzy i łkał niepohamowanie. — Mieliśmy małe nieporozumienie o głupstwo, a teraz ona nie żyje.

Opanował się na chwilę, spojrzał na Adama i powiedział:

(Ciąg dalszy w następnym numerze)

http://sbc.wbp.kielce.pl

Warto wiedzieć, zobaczyć, posłuchać ■ Warto wiedzieć, zobaczyć, posłuchać ■ Warto wi

Poniedziałek 19 listopada 1973 r.

Dziś składamy życzenia
ELŻBIETOM i SEWERYNOM

a jutro
ANATOLOM i FELIKSOM

* ★ *

W 1445 r. — urodził się Wit Stwosz, twórca ołtarza w kościele Mariackim w Krakowie (zm. w 1533 r.).

W 1655 r. — obrona Częstochowy.

W 1856 r. — urodził się Wacław Nałkowski, geograf, pedagog i działacz społeczny.

W 1969 r. — druga wyprawa na Księżyc („Apollo 12").

* ★ *

CODZIENNY HOROSKOP

Urodzeni do 1950 roku

Lubisz, by Tobą kierowano, uważasz dyscyplinę za rzecz bardzo zdrową. Gdy idzie o sprawy ważne, wolisz by decyzję podejmował za Ciebie kto inny, byś mógł być tylko wykonawcą. Czujesz się wówczas lepiej, niż wówczas, gdy sam musisz decydować. Chętnie podporządkowujesz się innym, jeśli trzeba, rezygnujesz nawet ze swych osobistych zamiarów dla wspólnego dobra. Ale i od innych wymagasz, aby potrafili wyrzec się egoizmu, by mimo wszystko – respektowali Twoją indywidualność.

Urodzeni po 1950 roku

Miłość, a nawet namiętne zakochanie nie są dla Ciebie żadną gwarancją wierności. Uważasz, że trzeba być krytycznie nastawionym do ukochanej osoby i do samego siebie. Że trzeba długiego okresu poznawania się, rozlicznych prób, by być pewnym siebie i – samego siebie. I to nie w stu procentach. Wierność to twoim zdaniem, nie sprawa gorących uczuć lecz raczej usposobień, które z sobą harmonizują, cech charakteru, które się nawzajem uzupełniają.

Kielce

TEATR

Im. S. Żeromskiego — nieczynny.

KINA

„Romantica" — „Kaprysy Marii" — francuski kol. l. 11, g. 15.30 17.30 i 19.30.

„Moskwa" — „Trzy plus dwa" — radz. pan. kol. l. 12, g. 13 „Semurg — ptak szczęścia" — radz. pan. kol. l. 7, g. 9, 11, 16, 18 i 20

„Bajka" — „Ostatni wojownik" USA pan. kol. l. 16, g. 16, 18 i 20

„Robotnik" — „W pustyni i w puszczy" — polski, kol. l. 7, g. 14.30 i 18.30 I i II seria.

„Skałka" — „Mózg" — francuski, pan. kol. l. 12, g. 16, 18 i 20

PRZEDSPRZEDAŻ biletów kinowych — ul. Sienkiewicza 33, godz. 11—18.

DYŻURNA APTEKA: nr 107, ul. Sienkiewicza 15.

TELEFONY:

Pogotowie Ratunkowe 999, Pogotowie Milicyjne 997, Pogotowie WSW 416-25, Straż Pożarna 998, Pogotowie Energetyczne Kielce — Miasto 464-30, Kielce—Teren 430-63 Pogotowie wodno-kanalizacyjne 508-11. Poczt. informacja o usługach 911. Hotel „Centralny" 420-41 Informacja kolejowa 930. Pogotowie hydrauliczne energetyczne i dźwigowe KSM 414-02, Pogotowie gazowe czynne całą dobę 420-32, Pogotowie telewizyjne 477-98. Pogotowie cieplne czynne od godz. 7 do 15, tel. 478-92, od godz. 15 do 7 — tel. 440-31, Pogotowie elektryczno - wodociągowe MPEM czynne od godz. 15 do 23 — telefon 457-89.

POSTOJE TAKSÓWEK: ul. Słowackiego 472-70, dworzec PKP 413, ul. Planty 437-11 pl. Obr. Stalingradu 426-48, taksówki bagażowe ul. Świętokrzyska 469-89.

Radom

TEATR

Im. S. Żeromskiego — nieczynny.

KINA

„Bałtyk" — „Gorący śnieg" — ZSRR pan. kol. l. 11, g. 13.30, 15.30, 17.30 i 19.30.

„Przyjaźń" — „W pustyni i w puszczy" — II seria pol. kol. l. 7, — godz. 11.30, 13.30, 15.30, 17.30 i 19.30.

„Hel" — „Wakacje we czworo" — włoski kol. l. 18, g. 15.30, 17.30 i 19.30.

„Odeon" — „Walter broni Sarajewa" — jug. kol. dub. l. 14, g. 15, 17.30 i 20.

„Mewa" — nieczynne

„Walter" — „Helga" — NRF, kol. l. 14, g. 16, 18 i 20.

DYŻURNE APTEKI: nr 15, pl. Konstytucji 5. nr 10 pl. Zwycięstwa 7.

TELEFONY: Straż Pożarna 98, Pogotowie Ratunkowe 99, Pogotowie Gazowe 224-30, Pogotowie Sieci Elektrycznej 279-33. Komenda MO 251-36, Pogotowie Milicyjne 97.

POSTOJE TAKSÓWEK: ul. Grodzka 229-52, pl. Konstytucji 228-52, Dworzec PKP 268-88, ul. Żwirki i Wigury 418-10.

Skarżysko

KINA

„Wolność" — „Gracz" — radz. kol. l. 16, g. 15.15, 17.30 i 19.45

„Świt" — nieczynne

„Metalowiec" — „W pustyni i w puszczy" — II seria — g. 17 i 19.

„Związkowiec" — nieczynne

APTEKA DYŻURNA: nr 149 aleja Tysiąclecia nr 12.

POSTOJE TAKSÓWEK: Dworzec Główny PKP — 705. osiedle Milica — 22-44

Starachowice

KINA

„Robotnik" — „W pustyni i w puszczy" — polski kol. l. 7, g. 15, 17 i 19.

„Star" — „Odstrzał" — USA, kol. l. 16, g. 17 i 19.15.

APTEKA DYŻURNA: nr 114, Żeromskiego nr 35.

POSTOJE TAKSÓWEK: pl. Świerczewskiego 310, Dworzec Zachodni PKP 380.

Ostrowiec

KINA

„Hutnik" — „Zazdrość i medycyna" — polski kol. l. 16, g. 15.30 17.30 i 19.30.

„Przodownik" — „W kręgu zła" — franc. kol. l. 16, g. 17 i 19.

APTEKA DYŻURNA: nr 70, al. 1 Maja nr 2.

POGOTOWIE RATUNKOWE: tel. 99.

POSTOJE TAKSÓWEK: tel. 15-73 i 37-92.

UWAGA! Za ewentualne zmiany w repertuarze kin, czynione w ostatniej chwili, redakcja nie odpowiada!

RADIO

PROGRAM I

14.05 Klasycy muzyki rozrywkowej — J. Styne 14.35 Parada instrumentów — fortepian, gitara, klarnet 15.05 Parada instrumentów — skrzypce, organy, trąbka 15.35 Estrada przyjaźni 16.10 Wszystko o jednej piosence 16.35 Płyty z różnych stron — Francja 17.00 Radio-kurier 17.15 Muzyka rozrywkowa 17.50 „Społem" dla wspólnego dobra 18.05 Studio muzyki popularnej 18.45 Śpiewa D. Ross 19.05 Muzyka i Aktualności 19.30 Mały przewodnik po muzyce rozrywkowej 20.15 Gwiazdy polskich estrad 20.50 Kronika sportowa 21.00 Moskwa z melodią i piosenką 21.15 Rytm, taniec i piosenka 21.30 Rytm, taniec i piosenka 22.05 Koncert życzeń 22.30 Poznajemy style jazzowe — swing 23.15 Wczesne nagrania M. Callas 0.10—2.55 Program nocny z Olsztyna.

PROGRAM II

14.00 Więcej, lepiej, taniej 14.15 Ludzie, wśród których żyjemy 14.35 Ciekawostki „Polskich Nagrań" 15.00 Dla dziewcząt i chłopców 15.40 Pieśni i tańce świata: „Breclavan z Moraw" 15.55 Uczeni w mundurach 16.15 Recital fortepianowy T. Rutkowskiej 18.20 Radiowy terminarz muzyczny 18.30 Echa dnia 18.40 Sprawy codzienne 19.00 Studio Młodych 19.30 Koncert Orkiestry Symfonicznej Radia i TV Belgijskiej 20.43 Muzyka rozrywkowa 21.00 Wielka Orkiestra Symf. PR i TV w Szwecji — rep. 21.50 Wiadomości sportowe 21.55 Teatr PR. „W warkocie werbli" — słuch. 22.35 Opera w przekroju. B. Britten: „Owen Wingrave" 23.40 Z muzyki XX wieku.

PROGRAM III

15.05 Program dnia 15.10 W kręgu jazzu 15.30 Pryzmat 15.45 Flamenco na głos z gitarą 16.00 Powracająca melodyjka „Woodstock" 16.30 „Przyczek" na skrzypce elektryczne 17.15 Mój magnetofon 18.00 Telegramy muzyczne ze świata 18.45 Gra W. Nahorny 19.45 Muzyczna poczta UKF 20.00 Czas teraźniejszy i przeszły 20.15 Sonety śpiewane 20.35 Blues wczoraj i dziś 21.20 Druga młodość przeboju 21.45 Opera tygodnia. R. Wagner: „Walkiria" 22.08 Gwiazda siedmiu wieczorów — J. Mitchell 22.15 Trzy kwadranse jazzu 23.05 Collegium Musicum. 23.50—24.00 Na dobranoc śpiewa P. Spaleny.

PROGRAM LOKALNY

16.15 Omówienie programu 16.17 Muzyka 16.23 Z cyklu: „Życiorysy eksponatów" — „Bezcenne skorupy" — aud. w oprac. Anny Fornal 16.45 Radioreklama 16.50 „Fala Młodości — aud. w oprac. R. Podlewskiego — Radio-Ekspress — Z cyklu: „Praca i my" — Starty i falstarty 17.40 „Kłusownik" — opow. E. Kopczyńskiego 18.00 Dziennik Radiowy 18.08 Zespół „Bractwo Kurkowe".

Ogłoszenia drobne

TOMASZEWSKI Bolesław zam. Radom zgubił dowód rejestracyjny samochodu nr CB-1404, wydany przez Wydział Komunikacji w Radomiu. 9288-R

DZIOBA Ireneusz (zam. Garbacz) zgubił kwit klasyfikacji zwierząt rzeźnych nr 4505090, wydany przez punkt skupu Czajęcice. 39833-Os.

ZAKŁADY Zbożowo-Młynarskie „PZZ" w Ostrowcu unieważniają dowody rejestracyjne przyczep: C-02077, C-02085, wydane przez Wydział Komunikacji w Ostrowcu. 39831-Os.

LANGE Marek (Ostrowiec, Słowackiego 24) zgubił legitymację uczniowską nr 24/Id/71 I LO w Ostrowcu. 39830-Os.

ZARZĄD Kółka Rolniczego w Ostrowcu unieważnia zagubione dowody rejestracyjne na ciągnik C-4011, nr CC-1114 oraz na przyczepę „sanok" D-3, nr rej. C-02098 — wydane przez Wydział Komunikacji w Ostrowcu. 39829-Os.

ZARĘBA Janusz (Ostrowiec, Traugutta 16/18) zgubił dowód rejestracyjny motocykla „WSK" nr CC-2275, wydany przez Wydział Komunikacji Ostrowiec. 39832-Os.

LUDEW Ryszard (Skarżysko, Łowiecka 22) zgubił bilet wolnej jazdy MPK Skarżysko. 17743-Sk.

POŁTORAK Marianna (Skarżysko, Pogorzałe 125) zgubiła wkładkę MPK wydaną przez Związek Rencistów Skarżysko. 17744-Sk.

JELEŃ Stanisław (zam. Pionki) zgubił przepustkę wejściową nr 3059, wydaną przez Zakłady Tworzyw Sztucznych „Pronit—Erg" w Pionkach. 9292-R.

STĘPIEŃ Marian (zam. Polany 94, pow. Szydłowiec) zgubił prawo jazdy i dowód rejestracyjny ciągnika nr CW-6868 oraz przyczepy nr C-7054, wydane przez Prezydium PRN — Wydział Komunikacji w Szydłowcu. 9293-R.

MACHAŁA Jadwiga (zam. Babilon 7, pow. Lipsko) zgubiła pieczątkę o treści: „Pielęgniarka dyplomowana Jadwiga Machała". 9294-R.

DNIA 11 listopada w okolicach dworca Radom — zaginęła torba z notatkami studenckimi. Łaskawy znalazca proszony o zwrot za wynagrodzeniem pod adresem: Radom, Domagalskiego 15 m. 77 — Leszek Mazur. 9295-R.

Koleżance

BOGUSŁAWIE ROWIŃSKIEJ

wyrazy głębokiego współczucia z powodu śmierci

OJCA

składają

Rada Zakładowa i współpracownicy z Urzędu Gminy w Łopusznie

20661-g

TELEWIZJA

Dziś

PROGRAM I

16.20 — Telereklama
16.30 — Dziennik TV (kolor)
16.40 — Dla dzieci: Zwierzyniec
17.30 — Echo stadionu
17.55 — TV Kurier Lubelski
18.10 — Oferty
18.25 — Kronika Warszawy i Mazowsza (kolor)
18.45 — Eureka — mag. popularnonaukowy (kolor)
19.20 — Dobranoc
19.30 — Dziennik TV (kolor)
20.15 — Teatr TV: Zb. Kubikowski „Ostatnia lekcja"
21.40 — „Ex libris" — mag. książki (kolor)
22.10 — Ulubione utwory skrzypcowe H. Wieniawskiego gra K. Danczowska
22.30 — Dziennik TV (kolor)

PROGRAM II

DZIEŃ DUŃSKI

17.00 — „W duńskim Centrum Telewizyjnym" — film. dok.
17.05 — „Galileje" polski
17.16 — „Trzy kuzy baletowy (
17.30 — „Dni na po na»" — fil
18.00 — „Dawne pie dowe" — p tyczny (kol
18.35 — „Asta Nie biograficzny
19.20 — Dobranoc
19.30 — Dziennik T
20.15 — „Pewniak"
21.20 — „Etiudy" — towy
22.05 — „Rytmy Tr sja dok. (p

Jutro

PROGRA

9.00 — Język pols J. Kochano posłów gre
10.00 — Dla kl. IV w Gorce.
10.20 — „Pani de francuski odc. II p czerni" (ko

PRZETARGI

PREZYDIUM WOJEWÓDZKIEJ RADY NARODO GOWA DYREKCJA INWESTYCJI MIEJSKICH CU, ogłasza przetarg nieograniczony NA WYKONA TAŻ POCHODNI DO SPALANIA NADMIARU czyszczalni ścieków w Ostrowcu. W przetargu mo przedsiębiorstwa państwowe, spółdzielcze i oso Oferty należy składać do dnia 3.XII.1973 r. w D zacyjnym ODIM w Ostrowcu, plac Wolności 37. O nastąpi w dniu 4.XII.1973 r., o godzinie 10. Zastrz do wyboru oferenta.

RADOMSKIE PRZEDSIĘBIORSTWO BUDOWLA MIU, UL. ŻEROMSKIEGO NR 94, TEL. CENTR. sza przetarg nieograniczony NA WYKONANIE WACYJNYCH NA NASTĘPUJĄCYCH OBIEKTA

— budynki mieszkalne nr 16, 9, 8, 18, 44, 45 — getyków w Kozienicach — **termin wykonania**

— budynki mieszkalne nr 1 i 2 — osiedle L kach — **termin wykonania 31.VI.1974 r.;**

— dwa punktowce w Pionkach — **termin 31.VI.1974 r.**

Elewacje należy wykonać z materiałów powier kosztorysy do wglądu w biurze przedsiębiorstwa gotowania Produkcji, II piętro, pokój nr 50. P dzie się w dniu 10.XII.1973 r., w lokalu biurowca 10. W przetargu mogą brać udział przedsiębiorstw spółdzielcze oraz osoby prywatne. Przedsiębiors sobie prawo wyboru oferenta lub unieważnienia podania przyczyn.

POSZUKIWANIE PRACOWI

PRZEDSIĘBIORSTWO PROJEKTOWANIA I DOS SPORTU TECHNOLOGICZNEGO I SKŁADOWA MATRANS" W RADOMIU, zatrudni:

— MONTERÓW KONSTRUKCJI STALOWYC I URZĄDZEŃ TECHNOLOGICZNYCH;
— SPAWACZY GAZOWYCH I ELEKTRYCZNY
— ŚLUSARZY;
— ELEKTROMONTERÓW;
— OPERATORÓW WÓZKÓW SPALINOWYCH;
— PRACOWNIKÓW INŻYNIERYJNO-TECHNIC

Kandydaci do pracy winni przedłożyć:

— aktualne świadectwo zdrowia,
— świadectwo pracy z ostatniego zakładu pracy
— dowód osobisty z adnotacją zwolnienia z osta pracy,
— legitymację ubezpieczeniową z adnotacją j.w.,
— 2 fotografie.

Praca wyłącznie w delegacji, zakwaterowanie w w kwaterach prywatnych. Informacji w powy udziela dział kadr, Radom, ul. Traugutta 30, tel. także należy składać podania.

PODZIĘKOWANIE

Dyrekcji i Radzie Zakładowej Zakładów Ene Kielce oraz wszystkim, którzy wzięli udział w tragicznie zmarłej

ś. p. HELENY JANCZEWSKIEJ

i tym, którzy darzyli Ją swą życzliwością — podziękowania składa

20649-g

http://sbc.wbp.kielce.pl

dward Gierek dał się do Belgii

DOKOŃCZENIE ZE STR. 1

znych Stefan Olszowski, członek Sekretaria- PZPR, kierownik Wydziału Zagranicznego zard Frelek, członek Rady Państwa — Win- Kraśko, kierownik Kancelarii Sekretariatu PR Jerzy Waszczuk i zastępca przewodniczą- omisji Planowania przy Radzie Ministrów Kisiel.

arszawskim lotnisku I sekretarza KC PZPR przewodniczący Rady Państwa Henryk ki, prezes Rady Ministrów Piotr Jaroszewicz. żegnaniu wzięli udział członkowie i zastępcy Biura Politycznego, członkowie Sekretaria- PZPR: Edward Babiuch, Mieczysław Jagiel- ciech Jaruzelski, Władysław Kruczek, Fran- Szlachcic, Jan Szydlak, Józef Tejchma, Ka- Barcikowski, Stanisław Kania, Józef Kępa, w Kowalczyk, Jerzy Łukaszewicz, Andrzej i Zdzisław Żandarowski.

i byli: prezes NK ZSL Stanisław Gucwa, dniczący CK SD Andrzej Benesz, członkowie um Sejmu i Rządu.

y był charge d'affaires a.i. Belgii w Polsce Lecomte. Ambasador Belgii, w związku z udał się wcześniej do swego kraju.

— oOo —

kach masowego przekazu utrzymuje się nadal du- resowanie wizytą I sekretarza KC PZPR. rapeau Rouge" — organ Komunistycznej Partii pierwszej stronie zamieścił zdjęcie Edwarda Gier- wnątrz numeru obszerny reportaż z Polski oraz polityczny o działalności E. Gierka. erze tym zamieszczono też list I sekretarza KC czytelników „Le Drapeau Rouge". E. Gierek pisze wracając się do komunistów belgijskich i sympa- rii:

praca i walka prowadzona w interesie belgijskiej botniczej jest nam dobrze znana i wysoko ceniona ską Zjednoczoną Partię Robotniczą.

list tow. E. Gierek przekazał komunistom bel- yczenia sukcesów w walce o dobro pracujących belgijskiego, o wielką sprawę socjalizmu i pokoju. aż w Belgii gazety w niedzielę nie ukazują się, rola przypadła w tym dniu radiu i telewizji. W dziennikach niedzielnych radio przypomniało o ej dziś wizycie I sekretarza KC PZPR w Belgii. uczyniły wieczorem dzienniki telewizyjne.

Na Bliskim Wschodzie

■ Trwa wymiana jeńców ■ Izrael narusza zawieszenie broni

W niedzielę kontynuowano wymianę jeńców wojennych między Egiptem a Izraelem. Trwały też dostawy zaopatrzenia dla miasta Suez i dla trzeciej armii egipskiej na zachodnim brzegu kanału.

W związku z tym, że władze w Tel Awiwie nadal sprzeciwiają się wycofaniu swych wojsk na linie przerwania ognia z 22 października br. w Egipcie narastają wątpliwości na temat izraelskich intencji.

Komentując obecną sytuację na Bliskim Wschodzie, dziennik „Prawda" oskarżył Izrael o naruszanie warunków zawieszenia broni, ustalonych 11 bm. Dziennik wskazuje na prowokacyjne loty samolotów izraelskich nad terytorium Libanu, na ostrzeliwanie przez czołgi izraelskie pozycji egipskich w rejonie Suezu oraz na akcje zbrojne piechoty izraelskiej przeciwko Syrii. Rząd Kenii poinformował w niedzielę, że zgodził się wysłać jednostki swych wojsk do udziału w doraźnych siłach zbrojnych ONZ na Bliskim Wschodzie.

Wspólne treningi kosmonautów ZSRR i USA

MOSKWA PAP. W niedzielę przybyło do Moskwy 6 amerykańskich kosmonautów w celu przeprowadzenia wspólnych treningów ze swymi radzieckimi kolegami, zgodnie z programem eksperymentalnego lotu statków kosmicznych „Sojuz" i „Apollo" — w 1975 r. Do Moskwy przybyli: T. Stafford, D. Slayton, V. Brandt, A. Bean, A. Evans, J. Lousma.

Wspólne treningi będą przeprowadzane w Centrum Przygotowań Kosmonautów im. J. Gagarina.

■ Setki aresztowanych ■ W miastach-godzina policyjna

Niespokojna niedziela w Grecji

SOFIA PAP. Po sobotnich krwawych zajściach między demonstrującymi studentami a policją w Atenach, w niedzielę w mieście znów słychać było strzały. Policja i wojsko rozpędzały młodzież demonstrującą w pobliżu placu Omonia. Zamknięto teren wokół Politechniki Ateńskiej, gdzie poprzedniego dnia rozegrały się krwawe wydarzenia. Naoczni świadkowie donoszą, że na terenie politechniki policja aresztowała około 200 osób.

Przywrócono zniesioną uprzednio godzinę policyjną. Radio Greckie podaje, że dla wszystkich miast liczących ponad 5 tysięcy mieszkańców obowiązuje godzina policyjna od 16 do 4.

Ostatnie zajścia pociągnęły za sobą wiele ofiar. Dokładna ich liczba nie jest jeszcze znana.

agencje informują:

© WASZYNGTON. Na odbytej w sobotę wieczorem konferencji prasowej w Orlando (Floryda) prezydent Nixon stwierdził, że nadal piastował będzie swój urząd. Przyznał on nawiązując do afery Watergate, że podczas kampanii wyborczej w r. 1972 popełnione zostały pewne błędy i że bierze na siebie odpowiedzialność za nie.

© TOKIO. Nadzwyczajny sztab ds. źródeł energetycznych utworzył rząd japoński. Na czele tego zespołu stanął sam premier Kakuei Tanaka.

© MOSKWA. W poniedziałek obchodzony jest w Związku Radzieckim dzień wojsk rakietowych i artylerii. Z tej okazji minister obrony Andrej Greczko wydał okolicznościowy rozkaz.

© NOWY JORK. Jak donoszą z Caracas, co najmniej 8 osób utonęło a dziesiątki innych zaginęło bez wieści wskutek powodzi jaka wystąpiła w zachodniej Wenezueli. Szacuje się, że od 50 do 100.000 ludzi pozostało bez dachu nad płową.

Początek zimy?

DOKOŃCZENIE ZE STR. 1

pozwala nam stwierdzić, że w niedzielny ranek kierowcy mieli wiele problemów. Oto np. trasa Kielce–Końskie. Koło Niewachlowa, w Miedzianej Górze i dalej – na poboczach unieruchomione autobusy i ciężarówki. W okolicy Mniowa – pierwsze niewielkie zaspy, które około godz. 10 rozgarniano pługami. Na zakręcie rozbity doszczętnie samochód. Na jezdniach na przemiał breja, zbity śnieg i rozsypany piasek. Niebezpiecznie!

Na bocznych traktach, tzw. dalszej kolejności odśnieżania np. z Mniowa do Stąporkowa czy z Samsonowa do Odrowąża, ani śladu piasku, nawet na zakrętach. Tutaj zima na całego. A dróżnicy... śpią.

Znacznie lepsza sytuacja panowała na głównych szlakach. Np. z Końskich do Skarżyska droga bezpieczna, chociaż mogłaby być lepiej oczyszczona. Tak jak np. trasa E-7.

* ★ *

Wprawdzie w miastach spadło jeszcze niewiele śniegu, ale za to w Górach Świętokrzyskich już pełnia zimy. Po raz pierwszy w tym roku, w zaspach utknęły autobusy PKS. Już wczoraj w godzinach rannych do akcji wyruszyły lekkie pługi śnieżne. Ćwierćmetrowe zaspy blokowały bowiem dojazd do Bodzentyna, Ciekot, Górna i Bielin.

W Górach Swiętokrzyskich pojawili się też pierwsi amatorzy białego szaleństwa. Popularne schroniska w Świętej Katarzynie i „Jodłowy Dwór" w Hucie Szklanej mają kompletny gości.

* ★ *

Na stronie pierwszej publikujemy zdjęcie z wypadku pod Mniowem. W ciągu minionej doby takich wypadków było bardzo dużo. Na szczęście w większości „obrażenia" odniosły tylko pojazdy. Walnie przyczyniła się do tego gołoledź, która opanowała wszystkie drogi. Kierowcy, jeszcze nie przyzwyczajeni do zimowych warunków, jeździli często zbyt szybko w stosunku do możliwości własnych i pojazdu.

We Włostowie, powiat sandomierski, Stefan Stępowski, potrącił na śliskiej szosie Mariannę Jandę, która weszła nagle na jezdnię, a kierowca nie zdołał zahamować. Kobieta została ranna.

W Kielcach doszło do zderzenia samochodów „ził" i „warszawa". Kierowca „ziła" na skutek zbyt szybkiej jazdy wpadł w poślizg i zablokował drogę. Samochody zostały poważnie rozbite.

W Borkowie, powiat kielecki, kierujący „jelczem" Zygmunt Kozicł, stracił panowanie nad pojazdem. Na śliskiej nawierzchni „jelcz" wywrócił się do rowu. Ofiar na szczęście nie było.

Jednostka LWP ...onuje w rejonie Kairu

grupy żołnierzy jed- ...olnej WP – są już ...ajpilniejszym ich za- ...ecnie jest przygoto- ...ądzenie obozów dla ...ych wojsk.

...eć warto, że w skład ...sił zbrojnych ONZ na ...Wschodzie, wchodzą ...państw. Ich liczeb- ...ie ok. 7 tys. Jednost- ...Polskiego składać się ...ntacyjnie z ok. 800

...owie decyzji Sekreta- – jednostka WP roz- ...jest w rejonie Kairu. ...polskich żołnierzy ...dzie od wykonania ...wierzonych doraźnym ...ym ONZ i pozytywne ...nia konfliktu. Gdyby ...potrzeba przedłużenia ...nastąpi rotacja grup

jednostki specjalnej ...ch sił zbrojnych ONZ ...Wschodzie wyzna- ...ł płk dypl. Jerzy ...absolwent Akademii ...eralnego. Szlify ofi- ...on od 24 lat. Pełni ...opularnej 6 Pomor- ...ji Powietrzno-Desan-

...ćwiczeń armii państw ...adu Warszawskiego – ...dziernikowa" podod- ...m dowodził, brawuro- ...zadanie. M. in. pod- czas wspomnianych ćwiczeń potwierdziły się jego wysokie predyspozycje dowódczo-organizacyjne.

Dom Polski w Zwartbergu

Ostatnie tygodnie przed oddaniem do użytku Domu Polskiego w Zwartbergu, w belgijskiej Limburgii, są gorące. Od dawna było w planie, że zakończy się budowę tej jesieni. Ale w związku z wizytą w Belgii pierwszego obywatela Polski — Edwarda Gierka, na jego przyjazd do Belgii dom jest całkiem gotowy. To przecież będzie najpiękniejszy podarek Polonii belgijskiej i najwymowniejszy wyraz jej patriotycznych uczuć.

Gdy w 1970 r. zrodził się w Polskim Związku Kulturalnym w Zwartbergu pomysł zbudowania tego domu, zamiar wydał się Polonii belgijskiej trudny do zrealizowania. Budowę zaczęto, posiadając raczej symboliczną kwotę belgijskich franków, a dziś wszystkie rachunki płacone są na bieżąco. Jedynym obciążeniem jest kredyt, regularnie spłacany, który Polski Związek Kulturalny wziął na zakup działki pod budowę domu.

— To będzie dom całej okolicznej Polonii — mówi p. Bronisław Stala, przewodniczący Polskiego Związku Kulturalnego i dusza tego wielkiego przedsięwzięcia. — Cała Polonia od początku wspierała nas czynnie w tej budowie, nadsyłając datki, sprzedając losy na loterię itp. Wielu społeczników zakasało rękawy i pracowało przy budowie. Cały zarząd Polskiego Związku Kulturalnego poświęcił

Ich najpiękniejszy podarek

niemało czasu na budowę domu. Wiceprzewodniczący Związku, Leopold Wątroba, przyjeżdża specjalnie z Gandawy i w czynie społecznym zakłada całą instalację elektryczną. Nie szczędził sił przy budowie górnik Teofil Smolarczyk. Solista zespołu „Krakus" Marian Szczuka, mimo kłopotów i obowiązków związanych z chorobą matki, też znajduje czas na budowę domu. Pomagają: Jan Kaźmierczak, Mieczysław Pawlak, Bolesław Kołodziejczyk. Włączył się też Janikowski. Kazimierz Maternicki w czynie społecznym, przeprowadził instalacje hydrauliczne, zaś na moją żonę — Wandę, spadł cały obowiązek skrupulatnego prowadzenia rachunków, spraw administracyjnych, zamawiania materiałów budowlanych itp. Z Brukseli włączyła się bardzo czynnie wicedyrektor „Cepelii" p. Stefania Jezierska.

Bronisław Stala wymienia jedno nazwisko za drugim, starając się nie pominąć nikogo. Każda pomoc była i jest przecież tak cenna! Nie wspomniał natomiast słowem o samym sobie. A przecież, gdy ktoś chce go spotkać, nie zastanie go od miesięcy w domu. Każdą wolną chwilę, do późnej nocy nieraz, pracuje na budowie. Zresztą budowa Domu Polskiego stała się wielką pasją życiową państwa Stalów i całe ich obecne życie podporządkowane jest rytmowi pracy na budowie.

— Dom Polski nazwiemy imieniem Mikołaja Kopernika — ciągnie dalej p. Bronisław Stala. — Znajdzie się w nim miejsce dla wszystkich organizacji patriotycznych.

Tak więc tutaj, w Zwartbergu, w sercu Limburgii, będziemy na stałe mieli skrawek polskiej ziemi. I to po nas pozostanie na zawsze... (Interpress)

http://sbc.wbp.kielce.pl

Pod koszami II ligi

Huśtawka formy koszykarzy Teczy

(Obsługa własna)

Koszykarze drugoligowej **Tęczy Kielce** tracą co najmniej połowę swej wartości w spotkaniach wyjazdowych. Tak też było w pojedynkach z **Piotrcovią** w Piotrkowie, które zakończyły się zdecydowanymi porażkami kielczan **62:77 (35:40)** i **64:85 (32:37)**.

Zadziwiająca jest huśtawka formy naszej drużyny, która po dobrych meczach z Baildonem nie potrafiła uporać się, przynajmniej w jednym spotkaniu, ze słabo grającą Piotrcovią. Nie mielibyśmy pretensji do koszykarzy Tęczy za te porażki, gdyby gospodarze byli rzeczywiście lepszym od nich zespołem. Tymczasem piotrkowianie niczym nie mogli nam zaimponować, a kielczanie, niestety, dostroili się do ich poziomu gry. W tej sytuacji byliśmy świadkami stojących na słabym poziomie pojedynków, a zdecydowana przewaga punktowa gospodarzy wynikła z biernej postawy naszych koszykarzy w ostatnich minutach gry. Zarówno bowiem w sobotę jak i niedzielę Tęcza dość długo toczyła równorzędną walkę z Piotrcovią. Słaba gra w obronie (m.in. Bądla), duża ilość straconych piłek, fatalna dyspozycja strzelecka czołowych zawodników (m.in. Marchla), mała aktywność w walce o piłkę pod atakowanym koszem (zwłaszcza T. Tuczyńskiego, w pierwszym meczu) — to wszystko zadecydowało, że kielczanie nie zdołali przechylić szali zwycięstwa na swoją korzyść. Porażek tych, zwłaszcza w takim stosunku, można było uniknąć. Trzeba jednak walczyć z większą ambicją, której niestety, nasi koszykarze nie zdołali z siebie wykrzesać w Piotrkowie.

Punkty dla Tęczy zdobyli: **Bądel 27 i 21, Marchel 15 i 11, Tłuczyński 10 i 18, Schmeidel 4 i 0, Nowak 4 i 14, Nowicki 2 i 0.**

A. Pawłowski

Koszykarki też w odwrocie

Niepowodzeniem zakończyły się wyjazdowe mecze naszych koszykarek walczących o mistrzostwo II ligi. **Budowlani Radom** przegrali ze **Stalą Stalowa Wola 54:68 (28:36) i 43:71 (13:31)**, natomiast **Star Starachowice** uległ w Bytomiu **Polonii 64:72 (28:48) i 55:81 (23:42)**.

Obydwa nasze zespoły nie były w stanie pokonać przeciwniczek na ich własnym terenie. Tylko w sobotnich spotkaniach tak Budowlanym jak i Starowi udało się nawiązać w miarę równorzędną walkę. W pojedynkach rewanżowych zespoły Stali i Polonii dominowały wyraźnie. Ich przewaga nad naszymi drużynami polegała na lepszym przygotowaniu kondycyjnym, grą pod tablicami, a także lepszej skuteczności strzeleckiej.

Rezerwy Prochu prowadzą w radomskiej klasie B

Dziesięć drużyn toczyło zacięte pojedynki w radomskim podokręgu rozgrywkowym o wejście do piłkarskiej klasy A.

W ostatnich dwóch kolejkach mistrzowskich rundy jesiennej zanotowaliśmy następujące wyniki: Jodła Jedlnia — Plon Garbatka 3:2, Proch II Pionki — Czarni Parszów 2:0, Ruch II Skarżysko — LZS Głowaczów 3:0, Partyzant Radoszyce — Pilica Białobrzegi 2:1, RKS Stąporków — LZS Niekłań 4:1, Czarni — Ruch II 0:0, LZS Głowaczów — Partyzant 1:4, Pilica — RKS 5:1, Plon — LZS Niekłań 2:1, Jodła — Proch II 0:0.

Końcowa tabela rundy jesiennej w radomskiej klasie B przedstawia się następująco:

1. Proch II Pionki	9	14	32—16
2. Pilica Białobrzegi	9	12	16—8
3. LZS Niekłań	9	11	22—13
4. RKS Stąporków	9	10	32—13
5. Partyzant Radoszyce	9	10	20—20
6. Ruch II Skarżysko	9	10	15—25
7. Plon Garbatka	9	8	13—16
8. Czarni Parszów	9	7	22—17
9. Jodła Jedlnia	9	4	10—31
10. LZS Głowaczów	9	4	8—31

Najgroźniejszym przeciwnikiem lidera jest **Pilica Białobrzegi**, którą dzielą od rezerw **Prochu** tylko dwa punkty.

RKS Stąporków, występujący w ub. sezonie w klasie A wykazuje spadek formy. Również gorzej niż w poprzednich rozgrywkach gra Partyzant Radoszyce. Drużyna ta w minionym sezonie bliska była awansu do klasy wyższej. (sz)

W Tarnowie bez zwycięstw

W kolejnych meczach o mistrzostwo II ligi, piłkarze ręczni **Korony Kielce** występowali w Tarnowie, ulegając **MKS MDK 14:17 (8:8) i 11:13 (6:9)**. Najwięcej bramek dla kielczan w obu spotkaniach uzyskał **Piotrowicz — 8.**

Przewaga miejscowych polegała na szybszym prowadzeniu gry. Przy dobrym wyszkoleniu technicznym szczypiornistów MDK, pozwalało to na wyrabianie pewnych pozycji strzeleckich z których padły bramki. Było to widoczne szczególnie w pierwszym spotkaniu. W meczu rewanżowym nasz zespół mógł odnieść zwycięstwo. Korona zagrała z dużą wolą walki, ale niestety, w decydujących momentach zawiodły nerwy. Na egzekwowanych pięć rzutów karnych, tylko dwa znalazły drogę do siatki. Po tej kolejce spotkań piłkarze ręczni Korony znajdują się na piątym miejscu w tabeli, mając 12 punktów.

Komunikat Totalizatora Sportowego

1. Arsenal — Chelsea	0:0
2. Leeds — Coventry	3:0
3. Leicester — Burnley	2:0
4. Liverpool — Ipswich	4:2
5. Manchester City — Queens Park	1:0
6. Newcastle — Manchester Utd	3:2
7. Norwich — Everton	1:3
8. Sheffield Utd — Derby	3:0
9. Southampton — Tottenham	1:1
10. Stoke — Birmingham	5:2
11. Wolverhampton — West Ham	0:0
12. Aston Villa — Hull	1:1
13. Blackpool — Swindon	2:0

TOTO-LOTEK

1, 25, 38, 40, 46, 47 (dod. 35)

„PRZEPIÓRECZKA"

9, 11, 18, 19, 25, 28

Końcówka banderoli 7585

sport

Wicelider nie taki straszny...

Miła niespodzianka piłkarzy Staru w Bielsku

(Informacja własna)

Piłkarze **Staru Starachowice** postarali się wczoraj o miłą niespodziankę uzyskując w wyjazdowym meczu rezultat bezbramkowy z wiceliderem II ligi — **BKS Bielsko.**

Star: Lewandowski — Buda, Batugowski, Margula, Lipiński — Krajewski, Zabiegała, Blakiewicz — Nowak, Leśniewski (Jędryka), Czarnecki.

Około siedmiotysięczna widownia bielskiego stadionu nie miała w niedzielę powodów do zadowolenia. Była bowiem świadkiem niezbyt interesującego spotkania, w którym — dodajmy od razu — odnosiło się wrażenie, że to właśnie piłkarze Staru zaliczają się do ścisłej czołówki grupy południowej, a nie zespół gospodarzy. Bielszczanie zawiedli całkowicie. Na ich tle goście sprawiali o wiele lepsze wrażenie. Grali niezwykle ambitnie, walczyli ambitnie o każdą piłkę, imponowali świeżością i ofiarnością. W ciągu 90 minut przeprowadzili szereg bardzo groźnych akcji, które przy większym szczęściu mogły się zakończyć wywalczeniem zwycięskiego gola. Na przeszkodzie stanął jednak dobrze dysponowany w niedzielę bramkarz gospodarzy — **Linert**, który kilkakrotnie dał próbki swych wysokich umiejętności. W starachowickim ataku podobali się zwłaszcza **Nowak i Jędryka.** Dobrze grała również defensywa z **Batugowskim** na czele.

Żadnego pozytywnego słowa nie można natomiast skierować pod adresem zespołu bielskiego. Najbardziej dobitnym wyrazem jego żenującej formy były gwizdy żegnające schodzących do szatni po zakończeniu meczu piłkarzy gospodarzy. W ciągu całego spotkania nie przeprowadzili na dobrą sprawę ani jednej składnej akcji mogącej zakończyć się powodzeniem. Ich poczynania raz po raz rwały się, wiele było niedokładnych, chaotycznych podań i bezproduktywnej bieganiny. Zawiódł całkowicie atak z **Krakowiakiem i Szymonowiczem.** Nie istniała także niemal zupełnie — o ile pominąć krótkie okresy przyzwoitej gry **Satławy** — druga linia. W tej sytuacji na pochlebną ocenę zasłużył jedynie wspomniany już bramkarz **Linert.**

Henryk Biliński

Pierwsza porażka Uranii

W grupie południowej II ligi pierwszej w tym sezonie porażki doznali piłkarze **Uranii**, którzy przegrali z **Zostalem** w Zielonej Górze 1:2. W pozostałych meczach padły następujące wyniki: Stal Stalowa Wola — GKS Katowice 1:0, Stal Rzeszów — Sparta 3:1, Górnik Jastrzębie — Piast 1:1, Garbarnia — GKS Tychy 0:0, Metal — AKS Niwka 2:0, Wisłoka — Górnik Wajkowice 2:0. Mimo porażki, liderem jest nadal **Urania** 21 pkt. przed **BKS Bielsko** 19 pkt. **Star** awansował o jedno miejsce i zajmuje 14 pozycję z dorobkiem 9 pkt. Starachowiczanie wyprzedzają AKS Niwka 9 pkt. i Garbarnię 7 pkt. W niedzielę, 25 bm., ostatnia kolejka spotkań rundy jesiennej. Piłkarze **Staru** gościć będą na własnym boisku **Górnika Jastrzębie.**

W grupie północnej uzyskano następujące rezultaty: Widzew — Motor 1:1, Zawisza — Arka 0:1, Stomil — Stoczniowiec 0:0, Bałtyk — Hutnik 1:2, Włókniarz — Gwardia 2:1, Lublinianka — Arkonia 0:0, Avia — Warta 0:0, Lechia — Ursus 3:0. W tabeli prowadzi **Lechia** 21 pkt. przed **Widzewem** i **Motorem** po 18 pkt.

W ligach okręgowych siatkówki

Zespoły Broni i Proch najlepsze w pierwszej rund

Siatkarki ligi okręgowej zakończyły I rundę mistrzowskich rozgrywek. Najciekawszy turniej odbył się w Radomiu, gdzie doszło do pojedynków między miejscowymi zespołami. Najlepiej spisała się drużyna gospodarzy — **Broń**, która wygrała dwa spotkania: z dotychczasowym liderem — **Radomką** 3:1 (4, —13, 9, 3), oraz ze **Startem 3:0** (13, 2, 11). Dzięki tym zwycięstwom Broń objęła prowadzenie. W tych spotkaniach Broń występowała w składzie: **Czarkowska, Mirowska, Tomczyk, Turek, Zalewska, Durlik.**

Natomiast siatkarki **Budowlanych** po zwycięstwie nad **Startem** 3:1 (6, —13, 0, 2) w sobotę przegrały w niedzielę z **Radomką** 0:3 (9, 10, 5).

W Kielcach dwa cenne zwycięstwa odniosła **Lechia** wygrywając bez większego wysiłku ze **Skórzanymi** 3:0 (6, 6, 8) i **Spójnią** 3:0 (3, 3, 2). Miejscowy AZS po zwycięstwie nad **Spójnią** 3:0 (2, 3, 6), przegrał ze **Skórzanymi** 1:3 (—3, —12, 2, —13).

TABELA

1. Broń Radom	7	6	20: 6
2. Radomka Radom	7	6	19: 5
3. Budowlani Radom	7	6	18: 8
4. Start Radom	7	4	13:11
5. Lechia Kielce	7	3	14:12
6. Skórzani Skarżysko	7	2	9:16
7. MKS AZS Kielce	7	1	4:18
8. Spójnia Włoszczowa	7	0	0:21

W lidze okręgowej siatkarzy zanotowaliśmy kolejne niespodzianki. Postarała się o nich drużyna MKS K wygrywając w Pionkach leckim **AZS 3:2.** Pokona również **Chemar 3:0.** Go turnieju, siatkarze Proc nieśli dwa zwycięstwa: **Chemarem** i 3:0 nad AZS siatkarzy z Pionek wyw ich na pierwsze miejsc rundzie.

Niezwykle interesujące nia, ważne dla układu tabeli odbyły się w O gdzie miejscowy **KSZO** p nim zwycięstwie nad C 3:0 (9, 4, 12), przegrał w lę ze **Skórzanymi** 2:3 (—6, 9, 9).I to była kolejna dzianka, pojedynek d sporo emocji. Zwycięstw w pełni zasłużone. Na tym turnieju **Czarni** wygrali nią 3:1 (5, 5, —11, 3), a ni pokonali zespół ze S 3:0 (11, 11, 6).

TABELA

1. Proch Pionki			
2. Skórzani Skarżysko			
3. MKS Kozienice			
4. KSZO Ostrowiec			
5. MKS AZS Kielce			
6. Czarni Radom			
7. Chemar Kielce			
8. Pogoń Staszów			

Degradacj Błękitnych

Osłabieni brakiem s **skiego, Gumowskiego** i pięściarze kieleckich Bł doznali oczekiwanej por ringu w Zgorzelcu z z **Turowa 14:25 (5:15).** W d kieleckiej, walczącej bar bitnie, najlepiej spisyw **Stawski i Bielecki** ora porażek **Wnuk i Skow**

Po tym spotkaniu spadli na ostatnią pozycj beli i już nic nie jest w uchronić ich przed de z I ligi.

A oto wyniki walk, na szym miejscu gospodarz **żek,** który stoczył wczora ni pojedynek w swej k wygrał w II r. z Ja **Moruś** wypunktował **Samotyja** zwyciężył w **Trelińskiego, Musiał** o punkty walkowerem, J. **niak** wypunktował Sk **Gniaździk** przegrał ze **skim, L. Żeleźniak** zw **Szczepanika, Adaszewsk** grał w II r. z Bielecki **biński** zremisował z Ciu **dulski** wygrał w III r dyskwalifikację z Maci

W pozostałych meczac bokserskiej padły nas **wyniki: Avia** Świdnik — **Bielsko 26:13, Górnik** P **Gwardia Warszawa** 23:17, **Warszawa — Stal** Stalow **la 23:17. W** tabeli prowa **302 pkt., przed** Gwardią **Legią 289 pkt., Turowem BBTS 274 pkt., Górnik pkt., Avią 260 pkt. i Bł 250 pkt.**

Holendrzy w finałach

Piłkarska reprezentac **landii** jest jedenastym mistrzostw świata. W w ostatnim meczu eli nym grupy III **Holandia** sowała w Amsterdamie **0:0.** Ten decydujący o pojedynek oglądało 65 dzów, w tym ok. 10 ty ców z Belgii.

Obie drużyny zdobyl samą ilość punktów, a sie Holendrów zadecydo rzystniejsza różnica bra

Sprintem...

● W meczu piłkarskim o mistrzostwo I ligi Lech Poznań przegrał z Ruchem Chorzów 1:2, który dzięki temu zwycięstwu ma dwa punkty przewagi nad drugą w tabeli Wisłą Kraków.

● Polscy tenisiści zakwalifikowali się do trzeciej rundy rozgrywek o puchar króla szwedzkiego Gustawa V, zwyciężając w Warszawie reprezentację Jugosławii 5:0. Kolejnymi rywalami Polaków będą Hiszpanie.

● Piłkarze Zairu są rewelacją eliminacyjnych rozgrywek mistrzostw świata w strefie afrykańskiej. Wczoraj reprezentanci tego kraju zwyciężyli w rewanżowym pojedynku Zambię 2:1 i aktualnie znajdują się na czele tabeli grupy finałowej z dorobkiem 4 pkt. Drugie miejsce zajmuje Zambia 2 pkt., a Maroko jest bez punktów.

● W spotkaniach I ligi koszykówki mężczyzn największą niespodzianką było zwycięstwo Lublinianki nad Wybrzeżem 91:88. Ponadto Legia pokonała we Wrocławiu Śląsk 78:69, Wisła dwukrotnie wygrała w Warszawie z Polonią 78:70 i 79:69, Spójnia uległa Resovii 70:92 i 62:64, a Pogoń podzieliła się punktami z Lechem przegrywając 67:92 i wygrywając 82:74. Liderem jest nadal Legia przed Resovią i Wisłą.

● W eliminacyjnych spotkaniach piłkarskich mistrzostw świata Turcja pokonała Szwajcarię 2:1, a Bułgaria wygrała z Cyprem 2:0. Rezultaty tych pojedynków nie miały już jednak większego znaczenia, bowiem wcześniej w grupach tych wyłoniono finalistów, którymi zostali piłkarze Włoch i Bułgarii.

http://sbc.wbp.kielce.pl