Cena 1 zł

Echo dnia

KIELCE
Nr 280 (605) Czwartek, 22.XI.1973 r. Rok III

Dziś obraduje Sejm PRL

a ważkie tematy znajdują
porządku dziennym dzi-
ego posiedzenia Sejmu,
rozpoczęło się o godzi-
.00.
wszy z nich — to przy-
czny rozwój społeczno-
dorczy kraju.
informowaliśmy, projekty
i budżetu na 1974 rok
ły już do Sejmu.
ekt planu zakłada, że
ody pieniężne ludności
większe o 8,8 proc. oraz
pewniona zostanie rów-
a rynkowa, zwiększą się

KOŃCZ. NA STR. 7

Dobiega końca wizyta państwowa Edwarda Gierka w Belgii

Trzeci dzień oficjalnej państwowej wizyty I sekretarza KC PZPR w Belgii wypełniały dalsze rozmowy z osobistościami politycznymi i gospodarczymi tego kraju, jak również wizyta w Gandawie i zwiedzanie zakładów „Sidac" produkujących specjalistyczne opakowania z tworzyw sztucznych.

DOKOŃCZENIE NA STR. 7

21 bm. E. Gierek odbył rozmowy w Federacji Przedsiębiorców Belgijskich. Na zdjęciu: E. Gierek zwiedza wystawę fotograficzną polskich osiągnięć gospodarczych w holu federacji w towarzystwie prezesa R. Provosta.

CAF—Seko/UPI—telefoto

dnia oferuje — czy handel weźmie?

Nowość: mrożone pierożki i pizza

tylko ZW „Społem"
się poszczycić włoską
produkcji suszonych
ów z mięsem. W tym
u nastąpi rozruch me
ny, a wkrótce i tech-
ny identycznej linii
ewódzkich Zakładach
ięzych w Kielcach, któ
ierwszych dniach grud-
zpoczną seryjną produkcję nowości na naszym rynku — pierożków mrożonych.

Jeśli już o nowościach mowa dodajmy, że poza tym do kieleckich sklepów trafią zwykłe pierogi podrobowe, a ponadto w grudniu wyprodukuje

DOKOŃCZENIE NA STR. 2

Marek Karaś i Marian Przeździecki w czasie montażu urządzeń do produkcji mrożonych pierożków.

Fot. Jerzy Burczyn

Przed wyborami do rad narodowych

Troska o lepsze warunki życia i pracy

W kadencji rad narodowych, które wybrane zostaną 9 grudnia br. kontynuować będziemy rozpoczęte już prace i przedsięwzięcia, podejmować nowe decyzje, które będą miały wpływ na przyszłość Kielecczyzny w następnych dziesięcioleciach.

Odbywające się spotkania wyborców z kandydatami na radnych — to nie tylko prezentacja tych ostatnich, to zarazem okazja do przekazania im uwag i postulatów.

Spotkania przedwyborcze cieszą się więc zrozumiałym zainteresowaniem zdecydowanej większości mieszkańców naszego województwa.

W kolejnych spotkaniach wziął udział m. in. **Józef Staniszewski** — przewodniczący ZO ZNP w Kielcach, który gościł w Chmielniku. Z młodzieżą ostatnich klas najstarszego w Kielecczyźnie Technikum Rolniczego w Zwoleniu spotkał się zastępca re-

DOKOŃCZ. NA STR. 2

5898 TELEFON interwencyjny

wencje przyjmujemy
w godz. 9—11

Błoto po kolana

ulicy Prostej w Kiel-
st nie do przebycia ze
na duże błoto — syg-
czytelnicy.

ŃCZENIE NA STR. 3

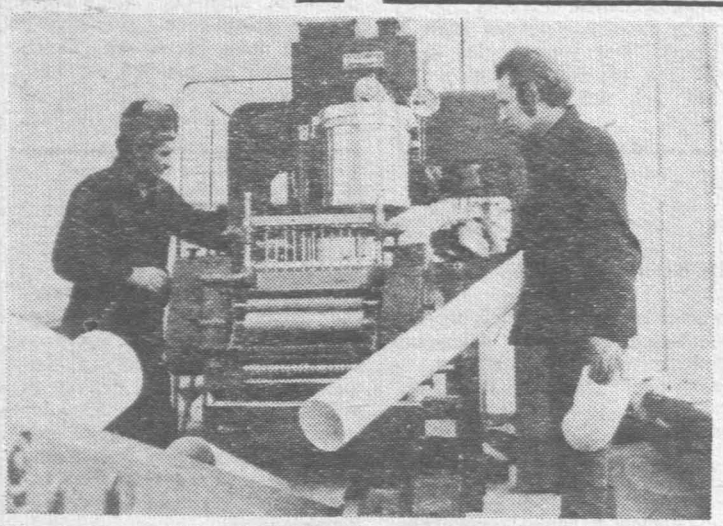

Nasz sygnał

„Szklanka" na świętokrzyskich zakrętach

21 listopada, godzina 7.30–8. Jedziemy gęsto uczęszczaną przez autobusy turystyczne i PKS trasą Kielce – Górno – Św. Katarzyna – Bodzentyn. Z Kielc do Górna droga jest przejezdna, nie ma zasp, nie jest specjalnie ślisko.

W Górnie skręcamy do Bodzentyna i tu zaczyna się ta-

DOKOŃCZENIE NA STR. 2

Rzeźby dla Kielc

Przed kilku dniami uwagę przechodniów przykuwał niecodzienny widok. W różnych punktach Kielc brygady pracowników ustawiały nowe rzeźby, kupione przez Prezydium Miejskiej Rady Narodowej od artystów plastyków biorących udział w plenerze w Orońsku. Informacji na ten temat udziela z-ca kierownika Wydziału Oświaty, Wychowania i Kultury — **Ryszard Miernik:**

— W plenerze wzięło udział 6 artystów rzeźbiarzy. Po je-

DOKOŃCZENIE NA STR. 2

„Naszym matkom" — rzeźba Stefana Maja przed gmachem Wojewódzkiego Domu Kultury w Kielcach.

Fot. Jerzy Burczyn

Katarzynka

rys. Z. Jujka

„Filatelistyczne" zainteresowania bogatych Szwedów

SZTOKHOLM 22.XI. PAP. Szwedzki Związek Filatelistów notuje ostatnio gwałtowny napływ kandydatów na członków, przy czym rekrutują się oni przeważnie z bogatych sfer finansowych i przemysłowych.

Nagłym zainteresowaniem szwedzkich biznesmenów filatelistyką, zajęła się prasa, która ujawniła, że owym filatelistom chodzi przede wszystkim o nabywanie najrzadszych i wysoko notowanych na giełdach filatelistycznych znaczków, przy czym są oni gotowi płacić każdą sumę za rzadkie okazy. Dalsze badania ujawniły, że nabywcy drogich znaczków wywożą je do Szwajcarii, NRF i innych krajów i tam spieniężają, zaś odzyskane pieniądze lokują w tamtejszych bankach. Tą drogą sezonowi „filateliści" omijają surowe prawo szwedzkie, zabraniające wywożenia z kraju pieniędzy powyżej 6000 koron oraz unikają płacenia wysokiego podatku majątkowego, z którego wysokości Szwecja słynie. Wywożenie znaczków ze Szwecji jest całkowicie legalne.

Bioprognoza

Uwaga, kierowcy i przechodnie!

Widzialność i warunki drogowe przeważnie dobre. Sytuacja biometeorologiczna: stopniowo poprawiająca się.

Nasza dawka witaminy „U" czyli

Uśmiech za uśmiech

Przestał kupować

— Poczęstuj mnie papierosem.

— Myślałem, że przestałeś palić...

— Nie. Przestałem tylko kupować.

http://sbc.wbp.kielce.pl

Chłodnia oferuje – czy handel weźmie?

DOKONCZENIE ZE STR. 1

je się 10 ton przysmaku mieszkańców Europy zachodniej, tzw. pizzy. Będzie to ciasto drożdżowe z wieloraką gamą dodatków: sera, warzyw, wędlin, koncentratu pomidorowego i ryb. Czy potrawa przyjmie się, zależeć będzie od gustów samych konsumentów.

Jak nas poinformowali: **Jerzy Fatyga** — zastępca dyrektora Wojewódzkich Zakładów Chłodniczych do spraw produkcji i **Jan Niczyporóg** — kierownik działu zaopatrzenia i zbytu, chłodnia jest dobrze zaopatrzona w mrożonki produkcji własnej i nie powinno też brakować asortymentów sprowadzanych z innych województw. Jest pod dostatkiem mrożonych owoców i warzyw: jagód, porzeczek, pomidorów i papryki. Znając nadmierną ostrożność handlu, który systematycznie, co roku, składa dużo mniejsze zapotrzebowanie aniżeli jest faktyczny popyt konsumentów, zatrzymano w chłodni „na wszelki wypadek" dodatkowe tony wyrobów, po które z pewnością zgłoszą się handlowcy w pierwszym kwartale nowego roku.

Wojewódzkie Zakłady Chłodnicze objęły w Kielcach patronatem 4 stoiska w kilku sklepach. Towar dowożony jest do nich własnym transportem, ponadto niektórzy pracownicy chłodni upoważnieni są do kontrolowania stoisk i w przypadku braku jakichś asortymentów będą one natychmiast uzupełniane, niezależnie od zdania kierowników tych placówek.

Kielecka chłodnia zaopatruje sklepy województwa kieleckiego w artykuły pochodzące spoza Kielecczyzny. Ale i tu pracę utrudnia zbytnia ostrożność handlu. Np. na smaczne pyzy złożył on zapotrzebowanie w wysokości 70 ton, a już do tej pory chłodnia dostarczyła ich 130 ton. Zamówienia na rok przyszły opiewają także na 70 ton, a wiadomo, że będzie ich trzeba sprowadzić dużo więcej. Nie mniejszym powodzeniem cieszą się flaczki, klopsy i sznycle cielęce. W ubiegłym roku sprowadzono ich za 6 mln zł. w tym roku za 20 mln zł. Skok jest ogromny, ale, jak twierdzą przedstawiciele dyrekcji chłodni — w przyszłym roku jest możliwość zakupu tych atrakcyjnych i poszukiwanych przez gospodynie domowe wyrobów za kwotę większą o dalsze 20 milionów złotych, gdyby tylko handel był przygotowany na odbiór takich ilości, a więc w pierwszym rzędzie dysponował odpowiednią ilością sklepów z urządzeniami chłodniczymi.

Wniosek z naszej wizyty w zakładach chłodniczych jest jednoznaczny: **oferują one bogaty asortyment mrożonek owocowo-warzywnych i mięsnych w dostatecznych ilościach. Czy będzie ich pod dostatkiem w sklepach, zależeć będzie od przedstawicieli handlu.**

Warto podkreślić, że producenci mrożonek czynią usilne starania wejścia ze swymi propozycjami do sklepów wiejskich. Wielokrotnie wspólnie z pionem CRS organizowano degustacje w miejscowościach turystycznych. Ale inicjatywa ta nadal trafia w próżnię, ponieważ handel wiejski nie jest jeszcze przygotowany do przechowywania tego rodzaju wyrobów.

(JPA)

Radomskie Dni Muzyki

Wydział Oświaty, Wychowania i Kultury Prezydium MRN wspólnie z Radomskim Towarzystwem Muzycznym organizują od 25 do 28 bm. Radomskie Dni Muzyki. W dniach tych odbędzie się w mieście nad Mleczną wiele ciekawych koncertów. Przewidziano m. in. występy zespołu wokalnego „Bel Canto" z Łodzi, Warszawskiej Opery Kameralnej, zespołów „Novi Singers" i „Jazz Carriers", a także koncert laureatów międzynarodowych konkursów muzycznych i wokalnych.

(ekr.)

Komunikat MO

Komenda Powiatowa MO w Opocznie prowadzi postępowanie przygotowawcze przeciwko Zdzisławowi Górskiemu s. Michała, ur. 1.1.1950 r., zam. w Opocznie, ul. Słowackiego 5 m 3. Wymieniony postanowieniem prokuratora powiatowego w Opocznie aresztowany został pod zarzutem wyłudzania pieniędzy od osób, którym obiecywał załatwienie przyjęcia do pracy w Zakładach Przemysłu Wełnianego w Opocznie.

Osoby poszkodowane proszone są o zgłoszenie się do Komendy Powiatowej MO w Opocznie, celem złożenia zeznań.

● Premier Piotr Jaroszewicz przyjął delegację przedstawicieli sztabu odbudowy i Zakładów Włókien Sztucznych „Elana". Delegacja złożyła premierowi meldunek o usunięciu skutków pożaru, który miał miejsce w czerwcu br.

● W Warszawie odbyła się sesja naukowa PAN z okazji 30-lecia ludowego Wojska Polskiego. Referat na temat wkładu nauki polskiej w rozwój obronności kraju wygłosił minister ON gen. armii Wojciech Jaruzelski.

W skrócie

● W Katowicach otwarto ogólnopolską wystawę wydawnictw społeczno-politycznych RSW „Prasa, Książka, Ruch" z okazji trwającej obecnie Dekady Książki Społeczno-Politycznej. Wydawnictwo to, jedno z największych w kraju wydaje m. in. 19 dzienników partyjnych, około 30 gazet porannych i popołudniowych, przeszło 60 tygodników i dwutygodników — w sumie 230 tytułów czasopism o łącznym, jednorazowym nakładzie 25 mln egzemplarzy.

● W styczniu przyszłego roku rozpocznie działalność Nauczycielski Uniwersytet Radiowo-Telewizyjny. Porozumienie w tej sprawie zawarte zostało między Ministerstwem Oświaty i Wychowania a Komitetem do Spraw Radia i Telewizji.

● Do jednej z największych inwestycji energetycznych kraju — Elektrowni „Dolna Odra" — dotrze dzisiaj pierwszy transport 1500 ton węgla. Oznacza to, że z elektrowni tej już wkrótce popłynie prąd.

Przed wyborami do rad narodowych

DOKONCZ. ZE STR. 1

daktora naczelnego „Słowa Ludu" – **Władysław Krogulec.** W Radomiu z wyborcami spotkali się **Aleksander Bębenek** – robotnik w Fabryce Łączników oraz **Paweł Lichwierowicz** – dyrektor Technikum Samochodowego.

Podczas dyskusji ich uczestnicy wskazują konkretne sposoby usuwania bolączek, występują z projektami wprowadzania zmian bez oglądania się na odgórne nakaz. Wszystkie wystąpienia są n cechowane troską o lepsze warunki życia, pracy i wypoczynku. Nie sposób tu wspominać o olbrzymim wachlarzu spraw omawianych na wielu i w różnych środowiskach spotkaniach. Jest jednak jedno pewne, że do zrobienia mamy jeszcze wiele. Pola do popisu dla mieszkańców dzielnic i osiedli, dla załóg zakładów pracy radnych – nie zabraknie.

(Ks)

„Szklanka" na świętokrzyskich zakrętach

DOKOŃCZENIE ZE STR. 1

niec na lodzie. Na tym liczącym 15 km odcinku naliczyliśmy 44 ostre zakręty. Do Św. Katarzyny są one posypane cieniutką warstwą piasku, ale odcinki proste i strome podjazdy od wsi Krajno przypominają przysłowiową szklankę. Kierowca „nyski" nieustannie manewruje kierownicą, wóz niebezpiecznie stacza się z jednego krańca jezdni na drugi. Na jednym z łuków w rowie leży ciężarowy „jelcz", który na pochyłości łuku zsunął się z jezdni.

Ze Św. Katarzyny do Bodzentyna jest 7 km. Tu drogowcy zapadli widocznie w sen zimowy. Ani strome podjazdy, ani niebezpieczne zakręty nie są posypane piaskiem. Zjazd od wsi Podgórze do miasteczka przypomina pochyłą taflę lodowiska. Ciarki przechodzą po plecach na myśl, że przecież na tej trasie już od godziny 5 kursują autobusy PKS, dowożące ludzi do kieleckich zakładów pracy. Wołamy o służbę drogową – obudź się!

Sztuczne oddychanie ratuje jezioro

W Szwecji opracowano w ną metodę przywracania biologicznego w jeziorach, marłych w wyniku zanieczyszczeń. Firma „Atlas Copco" Sztokholmu zaprojektowała ces oczyszczania i aparaturę sowaną do tego celu. Ope polega na umieszczeniu ru włókna szklanego na dnie bardziej zanieczyszczonych tii jeziora i pompowaniu nie powietrza bogatego w Dostarczenie tlenu głębokim tiom wody, w których życie szybciej obumiera pod wpły zanieczyszczeń umożliwia wrócenie naturalnych warun bez zakłócenia rozkładu te ratur w poszczególnych stwach wody, co ma zasadn znaczenie dla powodzenia o cji ratunkowej. Zabieg jest sztowny, lecz bardzo skuteczny.

Rzeźby dla Kielc

DOKONCZENIE ZE STR. 1

go zakończeniu, w sierpniu br., osiem prac nabyła Kielecka Spółdzielnia Mieszkaniowa, a sześć — Prezydium Miejskiej Rady Narodowej. Te ostatnie teraz rozmieszczaliśmy.

— Gdzie zostały usytuowane?

— Każda z rzeźb otrzymała inną nazwę, toteż i miejsce usytuowania musiało być odpowiednie. Rzeźba Stefana Maja **„Naszym matkom"** stanęła przed Wojewódzkim Domem Kultury, dwie prace: Wacława Staweckiego **„Etiuda"** i Janiny Barcikowskiej **„Ocalenie"** zostały umieszczone między ulicą Krakowską a Ogrodową, **„Aurora"** Grażyny Roman — w parku, **„Przysięga miłości"** Henryka Wojciechowskiego — przy Źródełku Biruty oraz na Wzgórzu Zamkowym — **„Echa Gór Świętokrzyskich"** Ryszarda Wróblewskiego.

— Czy jest to ostatni akord pleneru lata 73?

— Bynajmniej. Oficjalne zakończenie pleneru odbędzie się w sobotę, 24 listopada, o godzinie 12 przed WDK. Ale myślimy już o następnym, pn. „Kielce 74", organizowanym z okazji 30-lecia PRL. Niedawno wysłaliśmy zaproszenia do artystów... A na razie liczymy na udział mieszkańców miasta w uroczystym zamknięciu tegorocznej imprezy. (ik)

Na Alasce powstanie rurociąg naftowy

Prezydent USA, Nixon, p pisał ostatnio ustawę o wie rurociągu naftowego Alasce. Wcześniej projekt został zatwierdzony przez S i Izbę Reprezentantów. Ja świadczył niedawno prezy budowa rurociągu przyczyni do rozwiązania trudnych pr mów zaopatrzenia w ropę nów Zjednoczonych.

Kielecki (pod)wieczorek...

ZIMA ZASKAKUJE

Do zimy trzeba się przyzwyczaić. Inaczej mówiąc, fakt ten musi dotrzeć do dozorców i pracowników odpowiedzialnych za posypywanie ulic piaskiem. Kieleckie chodniki były wczoraj bardzo niebezpieczne. Błoto i śnieg zamieniły się w nierówną zmarzlinę, co utrudniało poruszanie się, szczególnie paniom na wysokich obcasach.

Na placu Obrońców Stalingradu została dosłownie rozniesiona przez wiatr ustawiona tutaj dekoracja, tworząc jeszcze jedną przeszkodę dla przechodniów.

WSZYSTKO O PIĘKNYCH WŁOSACH

Niezbędne zimą nakrycia głowy wpływają ponoć bardzo niekorzystnie na włosy. Jak temu zapobiec? Wyczerpującą odpowiedź na to pytanie otrzymały wczoraj panie, które wysłuchały pogadanki pani Teresy Sołtys z „Praktycznej Pani". Dowiedziały się, jakie stosować szampony, odżywki do włosów, płyny dezynfekujące. Równocześnie pani Teresa zademonstrowała, jak powinno się czesać włosy na co dzień i przy bardziej uroczystej okazji. Pogadanka odbyła się w Klubie „Miniatura", a jak poinformowała nas kierowniczka klubu, Janina Kaniewska, dzięki współpracy z WSS, odbywa się tutaj cały cykl pogadanek, dotyczących m. in. zagadnień kosmetyki, higieny, estetyki urządzania wnętrz.

ESPERANTYŚCI

Około godz. 17 zastaliśmy w Klubie Esperantystów, działającym przy WDK, 18-osobową grupę młodych ludzi, którzy od 5 listopada uczęszczają na kurs międzynarodowego języka. Kursy takie prowadzone są już od 8 lat i ponad 120 kielczan zdobyło umiejętność posługiwania się esperantem. Większość z nich należy do Klubu Esperantystów.

(E)

Dnia 20 listopada 1973 r. zmarł

TOW. WŁADYSŁAW KRÓL

działacz robotniczy, były członek KZMP, KPP, PPR, PZPR, długoletni pracownik Kieleckiej Fabryki Pomp „Białogon". Wyrazy współczucia

RODZINIE Zmarłego

składają

Komitet Zakładowy PZPR, dyrekcja i załoga Kieleckiej Fabryki Pomp „Białogon" w Kielcach.

981-k

http://sbc.wbp.kielce.pl

Do usług, panowie!

■ Najwięcej uwag pod adresem MPK ■ Czas przedłużyć godziny pracy punktów rzemieślniczych ■ Gdzie są specjaliści od gazu?

W lokalu radomskiego przedstawicielstwa „Echa dnia" zainstalowano tzw. głośny telefon. Z okazji naszej nowej akcji, nazwanej umownie „Do usług, panowie!", przez dwie godziny przedstawiciele instytucji i urzędów odpowiedzialnych za usługi świadczone dla ludności, wysłuchiwali licznych głosów radomian na temat pracy MPK, spółdzielni usługowych, sklepów. Biorąc pod uwagę wszystkie te głosy, pora na kilka uwag ogólniejszej natury.

W KOMUNIKACJI POWINNO BYĆ LEPIEJ

Najwięcej skarg przyjęliśmy do rejestru opatrzonego literami MPK. Ludzie mieli pretensje o nieterminowe kursowanie autobusów, o przeładowane wozy na niektórych liniach, o kłopoty z nabyciem biletów, jako że kioski „Ruchu" zamykane są znacznie wcześniej, niż ostatnie samochody zjeżdżają do bazy. Po wysłuchaniu tych uwag poprosiliśmy zastępcę dyrektora Miejskiego Przedsiębiorstwa Komunikacyjnego, **Stanisława Modrzewskiego,** o scharakteryzowanie przedsięwzięć, które zmierzać mają do łagodzenia problemów komunikacji miejskiej w Radomiu.

— Problem polega przede wszystkim na braku dostatecznej ilości wozów i kierowców. W godzinach szczytu kursuje po ulicach 116 autobusów, ale i to jest za mało. Wyjście z sytuacji widzimy w postaci zróżnicowania godzin rozpoczynania pracy w większych przedsiębiorstwach, wprowadzamy jednocześnie na linie podmiejskie duże przegubowce, by wozami już jeżdżącymi do tej pory na liniach opatrzonych literkami A, B, C, D i F wzmocnić najbardziej przeciążone linie w samym mieście. Uwagi dotyczące oznakowania autobusów i przystanków też wzięliśmy sobie do serca. Jesteśmy jednocześnie skłonni przedyskutować możliwość zainstalowania w kilku punktach miasta automatów sprzedających bilety autobusowe. Automat taki mógłby być np. założony w Spółdzielczym Domu Handlowym „Sezam"...

Wypada tylko życzyć szybkiej realizacji tych przedsięwzięć, jak również szybkiego zakończenia prac dotyczących najlepszych rozwiązań problemów komunikacyjnych w Radomiu. Prace te prowadzone są przez Instytut Gospodarki Komunalnej w Warszawie.

DLACZEGO JUŻ ZAMKNIĘTE?

Sporo pretensji zanotowaliśmy też przy okazji pytań o pracę rzemieślników. Jeden z naszych radomskich czytelników „Echa dnia" skarży się np., że chciałby uszyć sobie jesionkę, a „Dom Mody" na osiedlu XV-lecia PRL czynny jest od godziny 7 do 15, właśnie w tych godzinach, w których petent pracuje zawodowo.

— Usługi powinny być dla ludzi — dowodził nie bez racji. — Trzeba, by zakłady usługowe pracowały np. od godziny 9 czy 10 i kończyły pracę o 18 czy 20. Obsłużą wtedy ludzi pracujących tak na pierwszą, jak i na drugą zmianę...

Uczestniczący w redakcyjnym spotkaniu kierownik Wydziału Handlu, Przemysłu i Usług Prezydium MRN, **Jan Szpakowski,** skrzętnie notował te uwagi. Wszyscy też zgodziliśmy się z postulatem zwiększenia ilości punktów świadczących usługi z zakresu gazownictwa i usługi szklarskie. Noszenie okien do szklarza przestaje już bowiem bawić i śmieszyć, a po prostu denerwuje.

JAKIE MACIE UWAGI, JAKIE PROPOZYCJE?

Problem usług nie jest prosty. O tym wszyscy wiemy. Z tym większym zadowoleniem przyjęliśmy wiadomość, że właśnie tym problemem — w oparciu o ustalenia I Krajowej Konferencji PZPR — zajęło się Prezydium Rządu, analizując program rozwoju usług w naszym kraju.

Również „Echo" pragnie szerzej zająć się tą problematyką. Stąd właśnie nasza akcja — „Do usług, panowie!", którą zapoczątkowaliśmy „głośnym telefonem" w Radomiu. Wiele dokuczliwych spraw — jak się okazało — można załatwić własnymi, lokalnymi możliwościami, trzeba też konsekwentnie realizować opracowane już programy rozwoju usług w naszych miastach i miasteczkach. Chcemy ten problem potraktować szerzej, przyjrzeć się mu również w Kielcach, Ostrowcu, Starachowicach, Skarżysku, w innych aglomeracjach miejskich. Jednocześnie liczymy na listy naszych czytelników, na konkretne wnioski i propozycje w sprawie usprawnienia pracy przedsiębiorstw usługowych. Piszcie do nas, adresując listy: „Echo dnia", Kielce, pl. Obrońców Stalingradu 2 i opatrując koperty hasłem — „Do usług, panowie!".

EUGENIUSZ KRÓLICKI

...o z lokatorami...

...ostaliśmy niedawno poinformo...ni przez mieszkańców budyn...w przy ulicy Rewolucji Paź...ernikowej w Kielcach, że ad...nistracja likwiduje pomieszcze...e pralni niezbędne mieszkańcom. ...mieszczenie to zostało przezna...one na pracownię plastyczną. ...sza część telefonu utrzymana ...a w tonacji: „A pan wie, re...torze, jacy to są artyści..." (tu ...i czytelnicy z pewnością do...sią się, co autorka telefonu ...ała na myśli).

...prawdziliśmy. W administracji ...2 wyjaśniono, że od dwóch ...z pomieszczeń pralni nikt nie ...rzystał! Potwierdzili to zresztą ...katorzy. Z tego względu admini...racja zwróciła się do Wydziału ...aw Lokalowych Prez. MRN w ...elcach o przydzielenie tego nie...wanego pomieszczenia na pra...wnię plastyczną, bo tylko na ...ą można je było adaptować. ...enie na życzenie mieszkańców, ...rych część przypomniała sobie, ...istniała pralnia, usuwa się pra...wnię niewygodnego plastyka, ...rowadza gaz, ale czy znów ...ez następnych kilka lat nie bę...e z pralni nikt korzystał? ...rawa więc prawie załatwiona ...pozostał tylko kłopot, co zro...z plastykiem... Bo ci artyści, ...szę was, to ho, ho... (kf)

...ieodpowiedzialna pracownica bagażowni

...eszek S., brygadzista z Kółka ...lniczego w Oblęgorku, na pole...ie swojego kierownictwa miał ...ać się z trzema pracownikami ...ka do Częstochowy. Wcześniej ...bagażowni kieleckiego dworca ...stawił torbę z narzędziami. Po...waż pociąg do Częstochowy ...eżdża z Kielc o godz. 9.30, już ...godz. 9 zgłosił się po bagaż. ...azało się jednak, że pani ob...ugująca okienko gdzieś znikła. ...począł poszukiwania... O godz. ..., kiedy pociąg miał już od...eżdżać, pani tej jeszcze nie było. ...alazła się w kilka minut póź...ej, ale po pociągu nie było już ...du. Leszek S. nie wykonał po...enia służbowego. „Pocieszono" ...zaświadczeniem, stwierdzają...m, że nie mógł wyjechać z wi...y pracownicy bagażowni. Nawia...m mówiąc, twierdziła ona, że ...yszła tylko na pięć minut. ...dzimy, że za samowolne opusz...enie miejsca pracy zostanie od...owiednio ukarana. (E)

Miód z 15 tys. uli

25 bm. - Dzień Pszczelarza

Od 18 do 25 bm. trwa Międzynarodowy Tydzień Pszczelarza. Polski Dzień Pszczelarza obchodzić będziemy w naszym województwie właśnie 25 bm., a obchody organizowane są w Domu Kultury Zakładów Metalowych im. Gen. „Waltera" w Radomiu.

Przewidziano m.in. prelekcję dyrektora I sanatorium w Polanicy-Zdroju, dr Józefa Matuszewskiego na temat znaczenia produktów pszczelich w życiu człowieka, wyświetlanie filmów o życiu pszczół i rozwoju pszczelarstwa, degustację miodów różnych gatunków, otwarcie wystawy eksponatów pszczelarskich (narzędzia, ule itp.) oraz występy uczniów Ogniska Muzycznego w Radomiu.

W 30 kołach Polskiego Związku Pszczelarzy w naszym województwie zrzeszonych jest 1.600 członków dysponujących 14.740 ulami. Najlepiej pracują koła w **Opatowie, Busku, Kielcach i Radomiu. Pszczelarze Kielecczyzny dostarczają ponad 20 procent krajowej produkcji miodu i wosku, a wielu z nich legitymuje się rekordowymi zbiorami miodu.** Z radomskiego koła PZP na szczególne wyróżnienie zasługują: prezes Jan Trybulski (wędrowne pasieki typu pawilonowego), p. Włodarczyk — hodowla matek pszczelich, Władysław Wojcieszek, Kazimierz Ginał, Bolesław Syroka, Stefan Kielich, Franciszek Sobczak i wielu innych.

(ekr.)

Nowe koła automobilistów

Automobilklub Kielecki coraz wyraźniej zwiększa „stan posiadania" i rozszerza zakres swego działania w kręgach automobilistów. W Kielcach powstało ostatnio kilka nowych kół terenowych. M.in. zorganizowali się automobiliści w Prez. WRN, Rozgłośni PR oraz CPN. Również w innych miastach naszego województwa powstają terenowe agendy Automobilklubu Kieleckiego. W tych dniach powstaje bardzo liczne koło przy FSC w Starachowicach. Czynione są przygotowania do powołania kół w Skarżysku, Busku i Staszowie. Natomiast szybko rozwijające się koło w Jędrzejowie niebawem przekształcone zostanie w delegaturę AP.

(man)

Wzruszające spotkanie

Dedykacja na książce brzmi następująca:

„Aktorowi scen polskich p. Aleksandrowi Bischoffowi-Olesławskiemu za wzruszające spotkanie dziękują maturzyści Liceum Ogólnokształcącego dla Pracujących w Radomiu".

Pan Bischoff, czyli popularny przed wojną na licznych scenach rewiowych Oleś Olesławski, mieszka od lat w Radomiu, przebywając na zasłużonej emeryturze. Z dumą pokazuje dziennikarzowi legitymację Związku Artystów Scen Polskich nr 797, podpisaną 23 czerwca 1920 roku przez przewodniczącego Zarządu Głównego, Aleksandra Zelwerowicza.

(ekr.)

z dnia na dzień

◎ Przy ul. Szkolnej (róg ul. Struga) w Radomiu stanie nowoczesny pawilon handlowy (typ NRD) o 800 metrach kwadratowych powierzchni. Pawilon rozwiąże problem zaopatrzenia mieszkańców tej dzielnicy w artykuły spożywcze.

◎ Załoga Starachowickich Zakładów Przemysłu Drzewnego otrzyma wkrótce nową halę skrzynkarni. Inwestycja pozwoli na poprawę warunków pracy w tym zakładzie.

◎ Kosztem 3,5 mln złotych wybudowano w Wyśmierzycach, w powiecie białobrzeskim, mechaniczną piekarnię. Inwestorem była Powiatowa Spółdzielnia „Samopomoc Chłopska" w Białobrzegach.

(ekr.)

Telefon interwencyjny

DOKOŃCZENIE ZE STR. 1

Na ulicy tej były prowadzone prace przez Komunalne Przedsiębiorstwo Robót Instalacyjnych. Przedsiębiorstwo jest zobowiązane do przywrócenia ulicy jej pierwotnego wyglądu. Jak poinformowano nas w Miejskim Zarządzie Dróg i Mostów, gdy zobowiązanie to nie zostanie dotrzymane, wobec kierownictwa robót będą zastosowane odpowiednie sankcje. (E)

NARODOWY FUNDUSZ OCHRONY ZDROWIA SPRAWĄ CAŁEGO SPOŁECZEŃSTWA!

● Czyste i brudne powiaty ● Trasa E-7 naszą wizytówką ● Brawo włoszczowianie!

Jak nas widzą...

Grubo ponad miesiąc temu rzucono hasło: „Kielecczyzna uporządkowana i czysta na XXX-lecie". Wkrótce potem ustalono, że główne uderzenie porządkowe w pierwszym rzędzie skierowane będzie na trasy tranzytowe, jak np. E-7, która jest naszą wizytówką. Nie zawsze pozytywną. O tym przekonaliśmy się podczas niedawnego rajdu.

Wędrówka od granic województwa poprzez kolejne powiaty pozwala stwierdzić, że nie w każdym z nich w jednakowy i sumienny sposób traktuje się porządki. Oto przy wjeździe na Ziemię Kielecką, tuż za estetyczną planszą witającą przybyszów — w Broniszewie i Falęcicach — spotykamy pierwsze przejawy niechlujstwa. Poprzewracane płoty, zaniedbane rudery, nieporządek w obejściach gospodarskich. Również Białobrzegi nie czynią dobrego wrażenia na przybyszu. Wprawdzie po obu stronach ulicy widać ślady zieleni, ale wobec błota zgromadzonego przy krawężnikach zeschłe róże są jak przysłowiowy kwiat przy kożuchu. A dalej, przy stacji CPN (notabene miała być nowa) — domki straszydełka. Każdy zatrzymujący się po benzynę, a tych jak wiadomo nie brakuje, ogląda to z bliska. Po przeciwnej stronie nieopisany bałagan w warsztacie mechaniki pojazdowej. I na pożegnanie tego miasta, za pawilonem „Motozbytu" zabudowania jak z koszmarnego snu. Czy to jest dobra wizytówka?...

Bardzo źle prezentuje się odcinek trasy E-7 przebiegający przez powiat radomski. Np. w Jedlińsku, znanym z dobrej gospody, od strony głównej drogi widać wielki bałagan na podwórzach zabudowań. Od frontu natomiast wszystko jest w porządku, ładnie i nawet czysto. Tylko ta kuchnia...

Największe nieporządki odnotowaliśmy w samym Radomiu, przy ul. Kieleckiej. Do tej pory nie pomalowano tu ani jednego płotu. Wiele zabudowań — to przykłady niedbalstwa i niegospodarności. Przewracające się płoty, brak ogrodzeń przy kilku posesjach (np. ogrodnictwo), brudy i nieporządek wzdłuż drogi. Skoro tak jest w mieście powiatowym, to nic dziwnego, że niechlujstwo króluje również w Młodocinie, Kończycach i wielu innych miejscowościach.

A może być inaczej. Świadczą o tym przykłady z innych powiatów, chociażby szydłowieckiego, kieleckiego czy jędrzejowskiego, gdzie wytyczne w sprawach porządków potraktowano z całą powagą. W takich wsiach jak Dąbrowa, Wiśniówka czy Miechów, widać wyraźnie porządki. Np. w ostatniej miejscowości wszystkie płoty pomalowano zieloną farbą. Robi to sympatyczne wrażenie. Przykładem troski o ład i porządek może być także budynek Technikum Rolniczego w Szydłowcu. Zawsze tam czysto i co najważniejsze — kolorowo. Ale opodal, przed siedzibą WSTW, mogłoby być porządniej. Trzeba tam koniecznie zlikwidować „dziki" parking przyczep samochodowych.

Wiele słów uznania należy się mieszkańcom pow. włoszczowskiego. We wsiach tego powiatu bardzo wyraźnie widać troskę o estetyczny wygląd zagród. Domki są kolorowe, wesołe, płoty świeżo pomalowane. Poczucie gospodarności jest niewątpliwą cechą mieszkańców tego rejonu województwa. Brawo, włoszczowianie!

(man)

http://sbc.wbp.kielce.pl

Na dobranoc

Krzyżówka nr 275

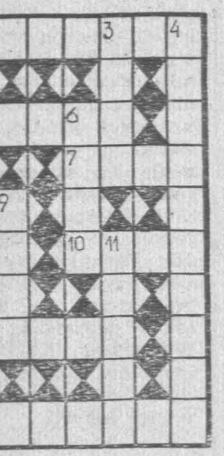

Poziomo: 1. dokonuje dywersji, 5. jedno z podstawowych pojęć matematyki, 7. przedmiot do wygrania na loterii, 8. waga opakowania, 10. miska przytwierdzona do ściany pod kranem, 12. szarość, zmierzch, 14. granica, najwyższa liczba, 15. głębsze zastanowienie.

Pionowo: 1. przyrząd do pomiarów rozszerzalności ciał, 2. przymiot, 3. niechęć, uraza, 4. forma blaszana do pieczenia tortów, 6. kolonia grecka w Azji Mniejszej, słynna ze świątyni Artemidy, 9. rodzina ptaków zamieszkująca morza i oceany półkuli północnej, 11. bylina wodna z rodziny grzybieniowatych, 13. imię królów norweskich.

Rozwiązania przesyłać należy pod adresem redakcji „ED" wyłącznie na kartach pocztowych w terminie siedmiu dni od daty niniejszego numeru.

Pomiędzy prawidłowe odpowiedzi rozlosuje się dwa bony książkowe po 50 zł. Karty pocztowe bez kuponu będą wyłączone z losowania.

„ECHO DNIA"
Kupon nr 275

Rozwiązanie krzyżówki nr 258

POZIOMO: kosztela, Lome, ltr, Arno, kra, Negr, tragedia.

PIONOWO: kapitanat, siara, talon, aberracja, raróg, okład.

Z impasu trzeba wyjść jak najszybciej

„Kozak" z grymasem

Były lata, w których „Radoskór" zbierał zasłużone laury, legitymując się produkcją modnych, udanych i solidnie wykonanych butów. Wręczało się załodze sztandary przechodnie prezesa Rady Ministrów i ministra przemysłu lekkiego za czołowe lokaty w krajowym współzawodnictwie, o radomskie kozaczki, czółenka, balerinki toczono „boje", rosła produkcja eksportowa. Dziś na „Radoskór" sypią się gromy: za kiepską produkcję — wysokie kary umowne, duże odrzuty eksportowe, za niewykonywanie planów produkcyjnych. Doszło nawet do tego, że na targach w Poznaniu sam minister... nakazał usunięcie jednego z wystawianych eksponatów.

O czym mówiono na naradzie

W Radomskich Zakładach Przemysłu Skórzanego „Radoskór" nastąpiła zmiana na stanowisku dyrektora naczelnego. Sama jednak zmiana kadrowa sytuacji nie zmieni, jeśli nie zlikwiduje się niedowładu organizacyjnego, łamania dyscypliny pracy, tolerowania złej roboty, fuszerki. Mówiono o tych sprawach „po męsku" na spotkaniu kierowniczego aktywu kombinatu z wiceministrem przemysłu lekkiego, MARIANEM SOBOLEWSKIM, I sekretarzem KM partii w Radomiu, ZDZISŁAWEM KWIECIŃSKIM i dyrektorem naczelnym Zjednoczenia Przemysłu Skórzanego w Łodzi, JÓZEFEM DURAJEM.

Sytuacja ekonomiczno-produkcyjna przedsiębiorstwa jest nie do pozazdroszczenia. Do planu brakuje około 190 tysięcy par obuwia, jest duży deficyt skóry, bo planów nie wykonywała też nowa garbarnia, w ciągu dziewięciu miesięcy tego roku kombinat zapłacił ponad 14 milionów złotych kar. Rosną godziny postojowe, bo brak surowca, szwaczki źle szyją, ćwiekarze źle ćwiekują obuwie, buble powstają podczas montażu. Słowem — „kozak" z grymasem.

Czy stan ten można tolerować na dłuższą metę? Czy można obojętnie spoglądać na kulejące przedsiębiorstwo, które decyduje o produkcji butów dla wielu milionów Polaków?

Na naradzie, o której wspominamy, niczego nie usprawiedliwiano, obnażając wszystkie błędy nazywano rzeczy po imieniu. Tak w wystąpieniu ministra Sobolewskiego, jak i sekretarza Kwiecińskiego padły takie sformułowania, jak rozprzężenie organizacyjne, nieudolność i lekceważenie obowiązków, tolerowanie złej produkcji w garbarniach.

Jest z kogo brać przykład

Ma „Radoskór" dwa zakłady obuwnicze. Jeden mieści się przy ul. Domagalskiego, drugi (nazywany „dwójką") przy ul. Dzierżyńskiego. Pierwszy przeżywa ciężkie dni, drugi — o dziwo — pracuje względnie rytmicznie, dając dobry produkt, poszukiwany w kraju i za granicą. Kilka przykładów właśnie z „dwójki":

Ilościowy plan produkcji za 9 miesięcy tego roku szewcy z Dzierżyńskiego przekroczyli o 35.236 par, z nadwyżką wykonano plan produkcji formowanych podeszew, spodów i obcasów. Ogółem za trzy kwartały plan wartościowy „dwójka" wykonała w 104,6 procent. Odrzuty są minimalne, produkcja II gatunku znacznie, ale to znacznie niższa, niż w zakładzie przy ul. Domagalskiego.

Mamy więc dwa zakłady w jednym przedsiębiorstwie legitymujące się diametralnie różnymi efektami produkcji. Nie można jednak temu się dziwić, bo ludzie z ul. Dzierżyńskiego troszczą się o codzienne plany, walczą o dobre zaopatrzenie, sprawy jakości stawiają na najwyższym szczeblu zawodowej pracy. Mistrzowie i brygadziści już dawno przestali tolerować łamanie dyscypliny pracy, nie ma „szewskich poniedziałków". Prawie w każdym numerze zakładowej gazety — „Echa Skórzanych" — wyczytać można o bieżących przedsięwzięciach kierownictwa zakładu nr 2, zmierzających do uzyskania właściwych efektów ekonomicznych. Prawie w każdym numerze gazety spotkać można sylwetki ludzi dobrej roboty. A więc, właściwa organizacja pracy, solidność ludzi — od kierownika zakładu, przez brygadzistę, mistrza, kierownika oddziału, do przemysłowego szewca włącznie — decydują o wynikach. Niestety, nie ma tego wszystkiego w „jedynce".

Kierownictwo gospodarcze i polityczne „Radoskóru" przystąpiło do opracowania programu uzdrowienia sytuacji ekonomicznej w podległych zakładach. Wypada wyrazić przekonanie, że do realizacji tego programu przystąpi się od zaraz i konsekwentnie. Jest to tym bardziej konieczne, że w przyszłym roku rosną zadania planu, że w dwóch obuwniczych zakładach ma się wyprodukować o około 200 tys. par butów więcej, niż w tym roku. A buty te muszą wreszcie być udane, solidnie wykonane. Dla ludzi o „lewych rękach" nie powinno być miejsca w skórzanym kombinacie, który miał przecież kiedyś tak wysoką markę w Polsce i na świecie.

EUGENIUSZ KRÓLICKI

Sukni dla kinomanek

Dla miłośniczek ki[na] wielbicielek urody i ta[len]tu najsłynniejszych a[kto]rów, francuska projekta[nt]ka mody, Corinne Gra[...] val wymyśliła suknie [z] materiału drukowanego [w] portrety gwiazd fil[mo]wych, sceny z najpopu[lar]niejszych filmów i pla[ka]ty filmowe.

Na zdjęciu: suknia, z [któ]rej natychmiast od[...] tać można zainteresowa[...] jej właścicielki.

Fot. CA[F]

Trzeba być hurtownikiem

Kupiec belgijski — Daniel Verwaecke, zasypywany różnymi formularzami, wypełniał w każdym z nich rubrykę „zawód" pisząc, że jest „producentem masek do rabunku banków". Jedyny urząd — statystyczny — zareagował, przysyłając pismo z zapytaniem: „Czy hurtownikom udziela pan rabatu?"

„Żelazny deszcz"

Zakończyła się kolejna ekspedycja naukowo-badawcza, której zadaniem było wyjaśnienie zjawiska „żelaznego deszczu". Tak bowiem nazwali mieszkańcy Kraju Nadmorskiego potok meteorytów, który w lutym 1947 roku spadł na te rejony ZSRR.

Przy zetknięciu się z atmosferą ziemi meteoryty rozpadły się opadając w postaci „żelaznego deszczu", gdyż były to meteoryty metalowe.

Jak oszczędzać ciepło

W związku z przewidywanym na Zachodzie kryzysem energetycznym, a przynajmniej poważnym ograniczeniem dostaw energii cieplnej podczas nadchodzącej zimy, odzywają się głosy osób zatroskanych o utrzymanie „bilansu cieplnego".

Były już propozycje większego wykorzystania wiatraków, rewelacyjna sugestia pewnego para brytyjskiego, aby produkować metan z... odchodów świńskich i kurzych. Podobno ze stu kilogramów tego „surowca" można otrzymać ekwiwalent 18 litrów benzyny!

Nowe propozycje oszczędnościowe zgłosił ostatnio członek Kanadyjskiej Akademii Nauk, dr Ian Efford. Oto kilka z nich:

— należy spać razem, gdyż w pokoju zajmowanym przez kilka osób można zmniejszyć te[...] raturę kaloryferów;

— przy odpowiednim do[...] przyjaciół można brać ką[...] tusz we dwie osoby jedn[...] nie — oszczędza to ciepło [...] lość zużytej wody;

— należy ożywić życie [...] rzyskie — wspólne słu[...] radia i oglądanie program[...] lewizyjnego — oszczędza e[...] innych. A jeśli przy tym [...] żywa się wspólne posiłk[...] przy świecach, to zużycie [...] gii świetlnej jest znacznie [...] sze.

Inną cenną radę dr E[...] stanowi również propozycj[...] korzystania ciepła zwierz[...] mowych, które w czasie [...] dów mogą zastępować po[...] elektryczną.

mój klaser

Dla nikogo nie ulega chyba wątpliwości, że zbieranie dziś znaczków „całego świata" jest wprost rzeczą niemożliwą, z różnych, nie tylko finansowych względów. Oto okazuje się, jak obliczyli to skrzętni filateliści, że do końca 1972 roku poczty wszystkich krajów świata wydały w sumie 200.224 znaczki o przeróżnej tematyce i motywach. W samym tylko 1972 roku wydano łącznie na świecie 8079 znaczków. Lawina nowości — jak informuje „Filatelista" — rośnie w tempie przerażającym: minione trzydziestolecie spowodowało potrojenie liczby znaczków w porównaniu z poprzednim przeszło 100-leciem! W produkcji tej na pierwszym miejscu znajduje się Europa. Wyprodukowano tu aż 65.887 znaczków. Na drugim miejscu jest Ameryka — 43.250 znaczków. Kraje azjatyckie wydały 41.736 znaczków. Afryka legitymuje się już 38.405 znaczkami, a Oceania 10.946. Dominują znaczki opłatne, ale można wybierać także w tym co każdego interesuje wśród 7883 znaczków urzędowych, 3351 blokach, 1519 znaczkach telegraficznych i 465 expresowych.

* ★ *

Pod koniec listopada ukaże się dawno oczekiwana seria polskich znaczków pocztowych propagująca z okazji Roku Nauki Polskiej Polaków, którzy przyczynili się do rozwoju nauki światowej. W większości są to uczeni i podróżnicy, którzy przyczynili się do rozwoju nauki światowej i zasłynęli poza granicami naszego kraju. Rysunki znaczków zawierają z prawej strony u góry portret uczonego w medalionie oraz imię i nazwisko, daty urodzin i śmierci. W dolnej części znaczków umieszczono krajobrazy związane z życiem i pracą przedstawionego na znaczku badacza.

Męskie błyskotki

Posądzanie kobiet o wrodzone skłonności do strojenia się jest zwykłą blagą, przynajmniej tak rzecz ma się na terytorium Papui, gdzie kobiety chodzą ubrane skromniej niż mężczyźni. Mimo dość problematycznego przyodziewku, od biedy zasłaniającego dolne partie ciała, mężczyźni noszą naszyjniki ze świńskich kłów, liczne bransoletki na rękach i wspaniałe kwiaty wpięte we włosy. Czasem, aby przypodobać się dziewczynie, młodzian przypina do włosów żywego motyla. Kobiety natomiast, a zwłaszcza mężatki noszą na głowach siatki wyładowane bulwami ziemniaków.

(wm)

Grzechotka na rekiny

Brzmi to nieprawdopodobnie, ale na rekiny najlepsza jest zanurzona w wodzie grzechotka, czyli wygięty w pałąk kij, na który nawleczono wyschnięte skorupy orzecha kokosowego. Ten sposób zwabiania rekina w pobliże łodzi rybackiej z powodzeniem stosują łowcy na Morzu Salomona. Podobno ten morski drapieżnik jest niezmiernie ciekaw grzechotania, a jeśli się już zjawi, rybak wyrzuca za burtę uwiązany na linie hak z przynętą. Prawdziwą jednak sztuką jest doholowanie szamoczącej się ryby do brzegu, zważywszy, że łódka krajowców tak zwana dłubanka wykonana jest z jednego pnia drzewa.

(wm)

Tajemnicza katastrofa na Morzu Śródziemnym (II)

Udowodnionych faktów jest do tej pory niewiele: wiadomo, że 10 marca „Findex" opuścił port Giresun. Kapitan parowca — Sungur Enuenlu, miał polecenie meldowania przez radio o pozycji statku zaraz po przekroczeniu Cieśniny Bosforskiej, co miało nastąpić między 13 a 15 marca. Ale kapitan się nie zgłosił. Na wysyłane przez hamburską firmę do różnych portów czarnomorskich dalekopisy przychodziły stereotypowe odpowiedzi: po parowcu zaginął wszelki ślad.

Wreszcie 21 marca 1971 roku, siedem dni po terminie, kapitan zameldował, że właśnie minął Stambuł. Opóźnienie tłumaczył awarią kotła.

Piasek zamiast orzechów

Przesłuchiwany przed sądem krajowym w Hamburgu przedstawił jednak później [...] wersję: zaraz po opu[...] portu Giresun wszedł [...]

Piraci [...]nkurenci?

[...]mo do jego kajuty dru[...] cer — Hussein Aslan i o[...] czył, że jest współwłaści[...] „Findexa" i ma polecen[...] my w Hamburgu, ażeby [...] nąć do Warny.

Enuenlu twierdzi, że [...] nał ten rozkaz. Orzechy [...] dowano, a ich miejsce [...] balast — cement i piase[...] pytany, kiedy to było, [...]

[...] zatonie, „zlikwidują" rodziny kapitana i pierwszego oficera.

Zeznania kapitana stoją w jaskrawej sprzeczności z tym, co twierdził w przeszłości przesłuchiwany po wypadku. Z tamtych zeznań, zawartych w protokole wynikało, że 25 marca nad ranem wybuchł na po[...] kładzie groźny pożar, który wszystkich zaskoczył.

Kto kłamie?

„Rewolwerowa" wersja nie pasuje też do zeznań sycylijskiego agenta hamburskiej firmy, który stwierdził, że 24 marca, kiedy „Findex" zawinął do Augusty, na jego pokład weszło dwóch obywateli tureckich. Po co przyszli i czego chcieli — do dzisiaj pozostaje tajemnicą.

Importer orzechów laskowych, Kalafat, jest przekonany, że to konkurencja zaaranżowała katastrofę statku, ażeby wypchnąć go z zachodnioniemieckiego rynku. Przy tym zrobili to w taki sposób, ażeby rzucić na niego podejrzenie, że specjalnie zatopił „Findexa", ażeby oszukać towarzystwa ubezpieczeniowe i zarobić na olbrzymim odszkodowaniu.

Nie wiadomo, czy niedawne aresztowanie sześciu Turków, oskarżonych o współudział w przestępstwie wniesie coś nowego do sprawy, czy też pozostanie ona jeszcze jedną nie rozwiązaną zagadką kryminalną. Jedną z wielu spraw, świadczących o tym, że w bezlitosnym świecie konkurencji rządzą jakże często gangsterskie prawa, które pozwalają stosować najbardziej brutalne, przestępcze chwyty.

ALOJZY KALINOWSKI

Pioruny zepsuły kalendarz

wśród uczonych co do wartości obu metod. L. M. Libby z Uniwersytetu w Kalifornii.

twórca kalendarza węglowego podał obecnie hipotezę wyjaśniającą to zjawisko: za „psucie" kalendarza obwinia... pioruny.

Otóż węgiel C-14 wytwarzany jest w atmosferze systematycznie przez promienie kosmiczne i z atmosfery absorbują go organizmy roślinne. Jednak wyładowania elektryczne w czasie burzy mogą również powiększać zawartość tego izotopu w drewnie. Tak więc drewno, które znajdowało się w miejscach bardziej eksponowanych na uderzenia piorunów, w badaniach izotopowych „odejmuje sobie lat" i stąd pochodzą różnice w pomiarach dokonywanych obiema metodami.

Interpress

◎ Archeolodzy prowadzący prace wykopaliskowe w Trieście, w poszukiwaniu śladów cywilizacji antycznej, odnaleźli rzecz z epoki całkiem nowożytnej, także zabytek... mianowicie konserwę mięsną z 1840 r.

◎ Bardzo interesującym — i chyba najstarszym — zabytkiem świata drukarstwa jest znaleziony na Krecie krąg z gliny, pokryty tajemniczymi znakami. Odbito je za pomocą jakichś pieczątek. Krąg ten dostał się na wyspę w tajemniczy sposób, bowiem ten gatunek gliny tam nie występuje, a znaki na kręgu zupełnie nie przypominają pisma kreteńskiego.

?

Niektórzy uczeni [...] są nawet przypuszczać, że krąg ten pochodzi z mitycznej Atlantydy.

◎ W bibliotece watykańskiej uwagę zwiedzających przykuwają dwa egzemplarze Biblii: jeden — opasłe tomisko, grubości ponad pół metra, drugi — wielkości pudełka od zapałek. Przewodnik objaśnia, że ten pierwszy zawiera wszystko to, co Ewa powiedziała Adamowi, drugi — to, co Adam powiedział Ewie. Złośliwy cicerone!

◎ Automatyczne urządzenie do kontrolowania hałasu wytwarzanego przez pojazdy skonstruowano i opatentowano w Stanach Zjednoczonych. Urządzenie to automatycznie wykonuje zdjęcie pojazdu, który wywołuje hałas przekraczający dopuszczalną normę. Stąd już tylko krok do sporządzenia mandatu i obciążenia nim konta właściciela pojazdu.

[...]ż po Bekwarku?

Kochanowski w jednej ze swoich fraszek, utrzymanej w stylu ówczesnych dowcipów z „Dekamerona" Boccacia). Leksykonalna literatura muzyczna włoska, angielska i niemiecka nie wymienia żadnej nutowej pozycji wydawniczej, która zawierałaby zapisane utwory Bekwarka. Spośród najnowszych encyklopedii muzycznych również „Bibliographisches Quellen Lexicon", wydany w roku 1959 w Grazu, nie rejestruje także jakiejkolwiek edycji nut krakowskiego lutnisty, natomiast angielski „Grove's Dictionary of Music and Musicians" (Londyn 1954) podaje jedyny rzekomo egzemplarz — unikat takich nut, przechowywany w bibliotece miejskiej w Troyes we Francji.

Obecnie wiadomo, że drugi z kolei w Europie tak niezmiernie rzadki starodruk z utworami Bekwarka znajduje się w posiadaniu biblioteki uniwersyteckiej w Łodzi. Jest to zbiór utworów najwybitniejszych lutnistów szesnastego wieku, wydany w r. 1574 w Louvain (Lovanium) w dzisiejszej Belgii w drukarni Petrusa Phalesiusa, nakładcy i muzyka. Tytuł zbioru brzmi: „Thesaurus musicus continens selectissima opera Alberti Ripae, Valentini Bacfarci et aliorum" („Skarb muzyczny, zawierający najświetniejsze dzieła Alberta Ripa, Walentego Bekwarka i innych"). Indeks utworów nie ustala niestety autorstwa królewskiego muzyka w odniesieniu do poszczególnych utworów w zbiorze, jednak jest to przypuszczalnie kilka fantazji na lutnię, jeden utwór tak zwany passa-mezzo i ewentualnie dokonane przez Bekwarka transkrypcje polskich melodii ludowych.

W Polsce nie zachował się ani jeden egzemplarz zbioru utworów Bekwarka, wydanego drukiem w r. 1565 w oficynie Łazarzowej w Krakowie. Tak więc starodruk łódzki jest obok egzemplarza z Troyes unikatem, w którym zachowały się nuty Bekwarkowe.

Oliver Jones

Połknięcie

Z teki Alfreda Hitchcocka

1

Przy stopniu schodów prowadzących na pierwsze piętro do pięknie urządzonej bawialni państwa Jonesów, leżał rozkrzyżowany Oliver Jones.

Patrząc na zwłoki swego męża, Emily musiała oprzeć się o pracownika służby kryminalnej, którzy przywiózł ją do domu.

Porucznik Billy Spivey objął kościste ramiona Emily ramieniem i podprowadził ją do fotela. Zwrócił się do policjanta obok i powiedział cicho:

— Niech się pan rozejrzy za apteczką domową, może znajdą się jakieś sole lub amoniak...

Emily zaczerpnęła głęboko powietrza.

— Już mi lepiej — rzekła dzielnie — proszę się nie trudzić. Choć w drodze do domu przygotował mnie pan na wszystko, był to jednak szok, kiedy zobaczyłam go tu leżącego...

— Bardzo mi przykro, że w tych okolicznościach wywołałem panią z zebrania związku działkowców...

— To był pański obowiązek. Związek może poczekać.

— Tak. Skoro sądzi pani, że czuje się już lepiej, proszę potwierdzić, czy to mąż pani tam leży.

2

— Tak, to jest Oliver.

Wysoki mężczyzna fotografował właśnie Olivera. Inny starszy mężczyzna z otwartą torbą lekarską klęczał obok zwłok. Zrutynizowany tok postępowania policji pomyślała Emily. Ostatecznie każdy mógł rozpoznać, że Oliver przy upadku ze schodów złamał sobie kark.

Chłodny i opanowany, jak przystało na nowoczesnego urzędnika policji, Spivey pozwolił Emily jeszcze kilka minut ochłonąć. Potem powiedział spokojnie:

— Mamy jeszcze do załatwienia kilka formalności.

— Tak, rozumiem. Będę się starała być panu w każdym względzie pomocną.

Lekarz policyjny wstał z podłogi, zamknął walizkę i skinął na dwóch mężczyzn w białych kitlach. Ci rozłożyli nosze i wynieśli Olivera. Emily zdawało się, że cały dom odetchnął. Spostrzegła, że porucznik coś do niej mówił.

— Przepraszam, nie dosłyszałam...

— Pytałem, czy pan Jones był jeszcze w domu, gdy pani wychodziła — powtórzył Spivey.

— Nie, byłam sama w domu. — Nadgarstkiem dłoni wydusiła łzę z oka. — Przyjechały po mnie Tilly Jenkins i Mi-

3

randa Stone. Na zmianę odwozimy się na zebranie, aby każda nie musiała jechać swoim wozem. A dzisiaj była kolej na Tilly.

— Czy panie Jenkins i Stone wstąpiły do domu?

— O, tak. Nie byłam jeszcze gotowa, gdy przyjechały. Weszły do środka i piły kawę, podczas gdy ja przygotowywałam się do wyjścia.

— A potem w trójkę pojechałyście do hotelu „Carruthers"?

— Tak, w trójkę. Tilly nie musiała już nikogo zabierać i pojechałyśmy wprost do hotelu.

— Jeśli się nie mylę, związek działkowców urządził dziś wspólną kolację — przypomniał Spivey.

— Słusznie. To nasze kwartalne sprawozdanie finansowe. Przy takich okazjach zbieramy się bardziej uroczyście i wynajmujemy do tego celu małą salę jadalną w hotelu.

— A tam była pani aż do naszego przybycia, kiedy przekazaliśmy tę straszną wiadomość?

(Ciąg dalszy w następnym numerze)

Cisza to samo życie

Badania dowiodły, że hałas może się stać przyczyną śmierci. Zwierzęta, umieszczone w pomieszczeniach, w których natężenie hałasu wynosiło 150—160 decybeli — umierały. Płodność szczurów, poddawanych działaniu hałasu, wyraźnie spada.

Jak wiadomo, hałas szkodzi nie tylko zwierzętom, lecz także człowiekowi. W związku z tym światowej sławy skrzypek, Jehudi Menuhin, powiedział na sesji Międzynarodowej Rady do Spraw Muzyki: „Powinno się wreszcie zrozumieć i uznać, że człowiek potrzebuje ciszy tak samo, jak wody i powietrza".

(PAI)

„Zaporożec" na kabinie

W ramach trwających obecnie w stolicy NRD, Berlinie, Dni Radzieckiej Nauki i Techniki otwarta została wielka wystawa, na której zaprezentowano 3000 eksponatów ilustrujących osiągnięcia ZSRR w dziedzinie wykorzystania zdobyczy nauki.

Na zdjęciu: fragment wystawy — ekspozycja radzieckiego przemysłu motoryzacyjnego: wywrotka „biełaz-548 A" o ładowności 40 ton, przystosowana do pracy na terenie kopalni odkrywkowych. Na platformie chroniącej kabinę kierowcy — popularny samochód osobowy — „zaporożec". CAF—ADN

Zmajstruj to sam

W ramach mody majsterkowania, propaguje się ostatnio w USA podręczniki pisania książek. Najpopularniejszy slogan w tej akcji: „Napisz swoją bibliotekę sam".

http://sbc.wbp.kielce.pl

Warto wiedzieć, zobaczyć, posłuchać ◆ Warto wiedzieć, zoba

Czwartek 22 listopada 1973 r.

Dziś składamy życzenia

CECYLIOM i MARKOM

jutro

KLEMENSOM i FELICJATOM

• * •

W 1890 r. — urodził się Charles de Gaulle.

W 1922 r. — proces świętojurski 39 działaczy KPRP.

W 1942 r. — zamach GL na niemieckie kino „Apollo" w Radomiu.

W 1956 r. — XVI Igrzyska Olimpijskie w Melbourne.

W 1963 r. — zamordowany został prezydent USA John Kennedy (ur. w 1917 r.).

• * •

CODZIENNY HOROSKOP

Urodzeni do 1950 roku

Posiadasz wadę, której powinieneś się pozbyć, a przynajmniej wystrzegać. Oceniasz ludzi na zasadzie intuicji i dlatego w wielu wypadkach nie traktujesz ich poważnie i nie dostrzegasz w nich ich prawdziwej wartości. Pewne wrażenie wywrze na Ciebie poważne przeżycie, które czeka Cię w ostatnich dniach grudnia. Być może, że nie będzie to nic szczególnego, ale konsekwencje tego są godne uwagi. Przeżycia duchowe w nadchodzącym okresie zapowiadają się dość dobrze. Uda Ci się także zawrzeć nowe znajomości i nawiązać szereg nowych kontaktów tak zawodowych jak i towarzyskich

Urodzeni po 1950 roku

Nie wszystko dotąd przebiegało tak, jak sobie tego życzyłeś. Nie jest to jednak podstawa do rezygnacji, a jeszcze jedna nauczka, by rozumieć, co znaczy i jak ważna jest samokrytyka i świadomość co się robi. W sprawach finansowych będziesz musiał się zastanowić i przemyśleć swoje postępowanie. Pozwoli Ci to w przyszłości wkroczyć na właściwą drogę. Nie nadużywaj zaufania ludzi otaczających Cię, gdyż może Cię to kiedyś drogo kosztować. W ostatnich dniach roku zwróć baczną uwagę na stosunki rodzinne, gdyż one nie będą się układać nadzwyczajnie.

Kielce

TEATR

Im. S. Żeromskiego — „Król Mięsopust" — godz. 19.

KINA

„Romantica": — „W pustyni i w puszczy" — I i II seria, pol. kol. l. 7, g. 16. „Nocny kowboj" USA, kol. l. 18, g. 20.

„Moskwa" — „Trzy plus dwa" — ZSRR, pan. kol. l. 12, g. 9. „Telegram" — ZSRR, kol. l. 7, g. 13. „Gracz" — ZSRR, kol. l. 16, g. 11, 15.30, 17.45 i 20.

„Bajka" — „Wielkie wakacje" — franc. pan. kol. l. 11, g. 16, 18 i 20.

„Robotnik" — „Cichy Don" — I cz. ZSRR, kol. l. 16, g. 15.15 i 17.15. KDKF — g. 19.30.

„Skałka" — „Znikający punkt" — USA, kol. l. 18, g. 16, 18 i 20.

PRZEDSPRZEDAŻ biletów kinowych — ul. Sienkiewicza 33, godz. 11—18

DYŻURNA APTEKA: nr 107, ul. Sienkiewicza 15.

TELEFONY:

Pogotowie Ratunkowe 999, Pogotowie Milicyjne 997, Pogotowie WSW 416-25, Straż Pożarna 998,, Pogotowie Energetyczne Kielce — Miasto 464-30, Kielce — Teren 430-63, Powotowie wodno-kanalizacyjne 508-11, Poczt. informacja o usługach 911, Hotel „Centralny" 420-41. Informacja kolejowa 930, Pogotowie hydrauliczne energetyczne i dźwigowe KSM 414-02, Pogotowie gazowe czynne całą dobę 420-92, Pogotowie telewizyjne 477-98, Pogotowie cieplne czynne w godz. 7—15 tel. 478-92 od godz. 15 do 7 — tel. 440-31. Pogotowie elektryczno-wodociągowe MZBM czynne od godz. 15 do 23 telefon 457-89.

POSTOJE TAKSÓWEK: ul. Słowackiego 472-70 plac dworcowy 919, ul. Planty 437-11, pl. Obr. Stalingradu 426-48, taksówki bagażowe ul. Świętokrzyska 469-89.

Radom

TEATR

Im. S. Żeromskiego — nieczynny.

KINA

„Bałtyk" — „Bitwa w wąwozie" — radz. pan. kol .l. 11, g. 13.30, 15.30, 17.30 i 19.30

„Przyjaźń" — „W pustyni i w puszczy" — polski, kol. l. 7, II seria — g. 15.30, 17.30 i 19.30.

„Hel" — „Wódz Seminolów" — NRD, pan. kol. l. 14, g. 9, 11.15, 13.30, 15.30. „Morderca samotnych kobiet" — NRD, l. 18, g. 17.30, 19.30.

„Odeon" — „Świadek koronny" — włoski, kol. l. 18, g. 15.30, 17.30, 19.30.

„Mewa" — „Tylko dla orłów" — ang. pan. kol. l. 14, g. 15.30, 18.30.

„Walter" — „Helga" — NRF, kol. l. 14, g. 16, 18 i 20.

DYŻURNE APTEKI: nr 15 pl. Konstytucji 5, nr 10 pl. Zwycięstwa 7.

TELEFONY: Straż Pożarna 98, Pogotowie Ratunkowe 99, Pogotowie Gazowe 224-30. Pogotowie Sieci Elektrycznej 279-33. Komenda MO 251-36 Pogotowie Milicyjne 97.

POSTOJE TAKSÓWEK: ul. Grodzka 229-52, pl. Konstytucji 228-52 Dworzec PKP 268-88, ul. Żwirki i Wigury 418-10.

Skarżysko

KINA

„Wolność" — „Gorący śnieg" — ZSRR, pan. kol. l. 14, g. 15.15, 17.30, 19.45.

„Świt" — „Odstrzał" — USA, kol. l. 16, g. 17 i 19.

„Związkowiec" — „Dzieciństwo, powołanie i pierwsze przeżycia Giacomo Casanowy z Wenecji" — włoski, kol. l. 16, g. 17.

„Metalowiec" — „W pustyni i w puszczy" — pol. kol. l. 7, II seria, g. 17 i 19.

APTEKA DYŻURNA: nr 149, Aleja Tysiąclecia nr 12.

POSTOJE TAKSÓWEK: — Dworzec Główny PKP — 705, osiedle Milica — 22-44.

Starachowice

KINA

„Robotnik" — „W pustyni i w puszczy" — pol. kol. l. 7, I seria, g. 15, 17, 19.

„Star" — „Odstrzał" — USA, kol. l. 16, g. 17 i 19.15.

APTEKA DYŻURNA: nr 114, Żeromskiego nr 35.

POSTOJE TAKSÓWEK: — pl. Świerczewskiego — 310, Dworzec Zachodni PKP — 380.

Ostrowiec

KINA

„Hutnik" — „10 dni bezpłatnego urlopu" — bułg. l. 16, g. 15.30, 17.30, 19.30.

„Przodownik" — „W kręgu zła" — franc. kol. l. 16, g. 17 i 19.

APTEKA DYŻURNA: nr 70, al. 1 Maja nr 2.

POGOTOWIE RATUNKOWE: tel. 99.

POSTOJE TAKSÓWEK: tel. 15-73 i 37-92.

UWAGA! Za ewentualne zmiany w repertuarze kin, czynione w ostatniej chwili redakcja nie odpowiada.

RADIO

PROGRAM I

14.05 Sylwetki piosenkarzy radzieckich — S. Rataru. 14.35 Jazz w starym stylu 15.05 Oryginały i transkrypcje 15.35 Kołobrzeskie wspomnienia 16.10 Estrada przyjaźni 16.30 Radiowy Poradnik Językowy 16.38 Płyty z różnych stron — Polska 17.00 Radio-kurier 17.15 Z fonoteki młodych 17.50 Rytm, rynek, reklama 18.05 Z archiwum piosenki 18.40 W stylu jazz-rock 19.05 Muzyka i Aktualności 19.30 Z albumu kolekcjonera muzyki 20.15 Gwiazdy światowych estrad 20.50 Kronika sportowa 21.00 Mikrorecital wieczoru — S. Lama 21.30 Rytm, taniec i piosenka 22.05 Koncert życzeń 22.30 Małe monografie jazzowe — K. Sadowski 23.15 Rytm, taniec i piosenka 0.10—2.55 Program nocny z Poznania.

PROGRAM II

14.00 Więcej, lepiej, taniej 14.15 Świat i my — mag. handlu zagranicznego 14.35 Chór Chłopięcy i Męski pod dyr. S. Stuligrosza 15.00 Dla dziewcząt i chłopców 15.40 Stołeczne aktualności muz. 16.00 Czas i ludzie 16.15 J. C. Vanden Eynden (Belgia) gra preludia fortepianowe C. Debussy'ego 18.20 Radiowy terminarz muzyczny 18.30 Echa dnia 18.40 Widnokrąg 19.00 Studio Młodych 19.35 Wiersze hiszpańskie B. Ostromęckiego 20.00 Ze świata opery 20.30 Listy z teatrów 21.00 B. Britten: Wariacje op. 10 na temat F. Bridge'a 21.50 Wiadomości sportowe 21.55 Portrety polskich kompozytorów współczesnych T. Paciorkiewicz 22.30 Konfrontacje 23.00 Po raz pierwszy na antenie 23.40 Z muzyki dawnej — włoski renesans.

PROGRAM III

15.05 Program dnia 15.10 W dyskotece u szeryfa 15.30 Rozmowy o gospodarstwie 15.45 Krajobrazy w piosence 16.15 Od sola do orkiestry 17.15 Mój magnetofon 17.40 Niezapomniane spotkania 18.10 Klasycy piosenki włoskiej 18.45 Aktualności muzyczne z Paryża 19.05 Sweet po hiszpańsku 19.35 Muzyczna poczta UKF 20.00 Piosenki spółki: Nahorny-Kofta 20.25 Pisarz a wojna: J. Przymanowski 21.00 Interradio — mag. 21.30 „Warszawska Jesień—1959" 21.50 Opera tygodnia. R. Wagner: „Walkiria" 22.08 Gwiazda siedmiu wieczorów — J. Mitchell 22.45 Piosenki ze scenki 23.05 Laboratorium — mag. 23.50—24.00 Na dobranoc śpiewa S. Vaughan.

PROGRAM LOKALNY

16.43 Omówienie progr. 16.45 Radioreklama 16.50 „Plenery, plenery..." — fe. J. Goca 17.00 Kieleckie muz. spotkania — „Młodzi kaliści" — aud. J. Wosia 17.30 „Fakty i wnioski" — aud. M. Olkuśnik 17.40 W różnych rytmach 18.00 Dziennik Radiowy 18.08 Piosenki M. Zimińskiego.

Ogłoszenia drobne

MARCZYK Zbigniew (Świrna 45) unieważnia dowód rejestracyjny motocykla nr CL-9032, wydany przez Wydział Komunikacji w Opatowie. 39836-Os.

POSŁUSZNY Stanisław (Ostrowiec, Iłżecka 65/5) zgubił kartę drogową nr 629, wydaną przez PKS w Ostrowcu. 39837-Os.

KIELCE — zamienię garsonierę z wygodami na większe w nowym budownictwie. Kielce, Lecha 21 m. 3. 20671-g

PROKOP Stanisław zam. Borków zgubił legitymację wraz z biletem miesięcznym PKS na trasę Borków — Kielce. 20678-g

KUTERA Wiesław zam. Bór Kunowski zgubił legitymację szkolną wydaną przez Pedagogiczną Szkołę Techniczną w Kielcach. 20677-g

GUZY Ryszard zam. Kielce, Częstochowska 34 zgubił legitymację szkolną wydaną przez ZSM w Kielcach. 20675-g

TELEWIZJA

Dziś

PROGRAM I

TV Technikum Rolnicze

15.20 — Botanika — lekcja 24.
15.55 — Mechanizacja rolnictwa — lekcja 13.
16.30 — Dziennik TV (kolor)
16.40 — Dla młodych widzów: „Ekran z bratkiem" (m. in. film z serii: „Robin Hood")
17.45 — PKF
17.55 — „Gramy o telewizor" — teleturniej.
18.20 — Telereklama
18.25 — Kronika Warszawy i Mazowsza (kolor)
18.45 — „Warszawskie perspektywy" (progr. public.)
19.10 — Przypominamy, radzimy.
19.20 — Dobranoc (kolor)
19.30 — Dziennik TV (kolor)
20.15 — „Akcja Brutus" — polski film fab. (kolor)
21.50 — Z cyklu: „Przy wspólnym stole" — progr. public. pt. „Człowiek, fa… kanie".
22.35 — „Ekspres" nr …
23.00 — Informacje, … pozycje.
23.10 — Dziennik TV …
23.25 — Wiadomości …

PROGRAM …

17.10 — „Korso kwiat…
17.35 — „Berlińskie … film dok. pro…
18.10 — Kolorowe … ce i witryny
18.45 — J. rosyjski …
19.20 — Dobranoc (ko…
19.30 — Dziennik TV …
20.15 — „Złota nuta" … rozrywkowy TV … lor)
21.15 — 24 godziny (k…
21.25 — J. francuski …
21.55 — „Przygoda … Czarnym" — … filmu rumuń…

Jutro

PROGRAM I

10.00 — „Wyzwolenie" … radzieckiego … „Bitwa o Be…
12.00 — Wychowanie … dla kl. VIII … czypospolitej …

TV Technikum …

12.45 — Język polski …
13.25 — Chemia — le…

RADOMSKA WYTWÓRNIA TELEFONÓW

Radom, ul. Struga 60 pilnie poszukuje **POWIERZCHNI MAGAZYNOWEJ OD 50 DO 150** m kw. (budynek zamknięty) na terenie Radomia lub w pobliżu.

Oferty telefoniczne prosimy zgłaszać do kierownika zespołu magazynów, telefon 400-41, wewn. 270, lub pisemnie pod adresem zakładu.

069-k-2

Inżyniero…

ZDZISŁAW… ZAKRZEWSK…

wyrazy głęboki… czucia z powodu …

MATK…

składają

Koledzy i wsp… cy z Kierowni… Robót Mostowy… cach.

POSZUKIWANIE PRACOWN…

Wojewódzkie Przedsiębiorstwo Państwowej Kom… mochodowej, Oddział w Sandomierzu, zatrudni … 40 osób posiadających III kat. prawa jazdy lub … plus praktykę przy obsłudze pojazdów. Kandydaci … trudnieni na stanowiskach monterów samochodow… mocników kierowców. W międzyczasie oddział z… odpłatnie przeszkolenie na kursie kat. II i zatr… stanowisku kierowcy towarowego, po złożeniu … o przepracowaniu w oddziale 3 lat. Chętni pr… zgłaszanie się do sekcji kadr i szkolenia zawodo… dziale, codziennie w godzinach 7—15, a w sobot…

MIEJSKIE PRZEDSIĘBIORSTWO KOMUNIKA… KIELCACH zatrudni natychmiast:
— KIEROWCÓW SAMOCHODOWYCH z prawem … gorii I i II;
— MONTERÓW SAMOCHODOWYCH;
— ELEKTRYKÓW SAMOCHODOWYCH;
— PORTIERÓW I SPRZĄTACZKI.
Szczegółowych informacji w sprawie zatrudnienia … organizacji, zatrudnienia i płac tut. przedsiębiorstw…

Wojewódzkie Zakłady Chłodn…

PRZEDSIĘBIORSTWO PAŃSTWOWE, KIELCE, UL. DZIERŻYŃSKI…

zatrudnią natychmiast:

— GŁÓWNEGO MECHANIKA — z wykształceniem wyższym technicznym … 5 lat praktyki na stanowisku technicznym lub kierowniczym;
— INSPEKTORA NADZORU z uprawnieniami budowlanymi — z wykształc… wyższym plus 4 lata praktyki;
— KIEROWNIKA WYDZIAŁU PRODUKCJI SKŁADOWEJ — z wykształceni… szym ekonomicznym, politechnicznym (chłodnictwo lub chemia spożywcza … 4 lata praktyki na stanowisku kierowniczym, albo z wykształceniem ś… ekonomicznym lub technicznym (znajomość gospodarki magazynowej prod… żywnościowych) plus 6 lat praktyki;
— INSPEKTORA TECHNICZNEGO ds. POSTĘPU TECHNICZNEGO — z wy… ceniem wyższym technicznym plus 4 lata praktyki na stanowisku techni…
— ZAOPATRZENIOWCA — z wyższym lub średnim wykształceniem techni… ze znajomością branży metalowej i 3 lata praktyki w zaopatrzeniu;
— MAGAZYNIERA MAGAZYNU ŻYWNOŚCIOWEGO — z wykształceniem … nim technicznym — znajomość gospodarki magazynowej.

http://sbc.wbp.kielce.pl

owi jesteśmy podejmować wspólne przedsiewzięcia

(Skrót przemówienia wygłoszonego przez Edwarda Gierka na spotkaniu z belgijskimi przemysłowcami)

z KC PZPR pod- na wstępie zna- handlu i współ- arczej dla kształto- ków międzynarodo- ązki między obu mi są szczegól- ntne w dzisiej- ch, kiedy sprawy spodarczej zazębia- yką zagraniczną — — bardziej niż kie- rzedtem.

perspektywach roz- ironnej wymiany między Polską i ierek przedstawił w wne problemy roz- ecznо-gospodarczego Polski. Kraj nasz aj dobrą pozycję dysponuje bazą odukcyjną i kadro- pozwala na stały, oczesny rozwój gos-

zny przyrost pro- ysłowej — mówił rek — wynosi w roc. i należy prze- w całym obecnym nie ona o około 65 cję rolną powięk- m czasie o około 25 temu dochód naro- rosnący średnio w ok. 9 proc. powięk- ągu obecnego 5-le- to 50 proc. Temu empu wzrostu gos- owarzyszy obecnie prawa warunków racy. Średnio real- rosły w ciągu 3 lat ną czwartą. Utrzy- dnocześnie bardzo m inwestycji. Po- szybkim tempie tek narodowy. ięcia społeczno-eko- tóre podjęliśmy i — kontynuował erek — stanowią ilanego, długofalo- mu rozwojowego. odnych naukowych początku ostatniej go stulecia, liczba ski zbliżać się bę- milionów. Majątek Polski, w porów- cnym, zwiększy się produkcja pięcio- sport i import blis- ratnie. Upowszech- nie wykształcenie piąty Polak legi- będzie wykształ- ym. Tak więc za- y potencjał gospo- go kraju jak i za- raz perspektywy ore przesłanki i re- ości szybkiego roz- tów gospodarczych

ierek podkreślił, że punktu widzenia takie posiadane surowce, jak wę- y, siarka, cynk i rewno, płody rol- że, iż Polska jest partnerem prze- najdującym się pod rodukcji globalnej 10 miejscu w ka rozbudowa po- podarczego i jego powoduje, że na- ka jest i pozosta- ugi czas chłonnym ortu urządzeń prze- kompletnych obiek- technik i techno- cześnie możemy o- więcej wyrobów ch na wysokim po- wielu dziedzinach rozwijamy z inny- korzystną koope- ciemy ją powięk-

m naszym skar- jącą szansą rozwo- e. W latach 1971— i w dojrzałe życie pracę 3,5 miliona wateli, dobrze przy- i wykształconych. tego wnioski dla

dalszego rozwoju stosunków gospodarczych polsko-belgijskich.

Mówiąc o ich stanie Edward Gierek wyraził zadowolenie, że tempo rozwoju wymiany handlowej z Belgią, ze wszystkimi krajami Beneluksu, należy do najwyższych. W ciągu ostatnich 3 lat nasze obroty z Belgią uległy podwojeniu. Cieszy nas również to, że podpiszemy obecnie 10-letni układ gospodarczy, który poważnie rozszerzy perspektywy tej współpracy.

Kraj nasz jest zainteresowany w jak najbardziej dynamicznej, jak najszerszej i jak najtrwalszej współpracy gospodarczej ze wszystkimi swoimi partnerami.

Wiodąca rola w całokształcie naszej wymiany gospodarczej przypada współpracy z ZSRR, ze wspólnotą RWPG. Przyspieszamy obecnie procesy integracyjne w RWPG i aktualnie wypracowujemy wspólnie nowe niezmiernie ważne zamierzenia w tym względzie. Równocześnie jednak pragniemy zasadniczego rozszerzenia współpracy gospodarczej ze wszystkimi krajami Zachodu. Dotychczasowy udział handlu — Wschód — Zachód w całokształcie handlu światowego nie pozostaje w żadnej proporcji do rzeczywistych potencjałów i możliwości.

Dotyczy to również wymiany między krajami RWPG i EWG W chwili obecnej, gdy nawiązane zostały dopiero pierwsze i bardzo wstępne kontakty, trudno byłoby w kwestię tę wchodzić głębiej. Istnienie obu ugrupowań gospodarczych jest rzeczywistością. Rzeczywistością na dziś i na jutro, jest również to, że oba istnieją i działają w Europie. Jesteśmy za likwidacją barier ekonomicznych w Europie, nie dlatego, że bez tego nie możemy się rozwijać, lecz dlatego, że utrzymywanie, a tym bardziej pogłębianie podziału na dwa odizolowane rynki byłoby szkodliwe dla przyszłości naszego kontynentu. Potrzebny jest więc dialog i potrzebne jest znalezienie płaszczyzn dla niezbędnych porozumień. RWPG wystąpiła w tej mierze z inicjatywą i teraz, jak to się mówi, piłka jest po stronie EWG. Jeśli chodzi o nas, to opowiadamy się za wypracowaniem takiego ogólnego porozumienia, w ramach którego możliwy będzie znacznie szerszy, wolny od sztucznych barier i restrykcji, rozwój wymiany między wszystkimi krajami RWPG i wszystkimi krajami EWG.

Edward Gierek zaznaczył, że w ostatnim okresie następuje także zasadniczy, jakościowy zwrot we współpracy gospodarczej Polski i innych krajów socjalistycznych ze Stanami Zjednoczonymi i Japonią.

Stoimy na stanowisku, iż należy pełniej i lepiej wykorzystywać możliwości dwustronnych stosunków. Preferujemy zwłaszcza wzajemnie korzystną kooperację przemysłową powiązaną ze współpracą naukowo-techniczną. Preferujemy długofalowe porozumienia wiążące trwale zwiększony import ze zwiększonym eksportem. Pragniemy tworzyć i rozbudować wspólne przedsiębiorstwa importowo-eksportowe, dla działania na rynkach trzecich. Gotowi jesteśmy podejmować, na odpowiednich warunkach i zasadach, wspólne przedsięwzięcia inwestycyjno-przemysłowe. Jest szerokie pole dla inicjatywy — z obydwu stron.

Wymianę i współpracę gospodarczą traktujemy jako materialną infrastrukturę pokojowego współistnienia państw o odmiennych ustrojach. Nikt przecież nie może uznać alternatywy nuklearnej katastrofy. Jeśli więc przyjmujemy, że pokojowe współistnienie jest koniecznością, to powinniśmy także budować odpowiednią dla niego strukturę wzajemnych pokojowych powiązań. Najsilniejsze z nich i najtrwalsze są właśnie powiązania gospodarcze, oparte o zasady wzajemnych korzyści.

Na zakończenie Edward Gierek wyraził przekonanie, że sprawa budowania i umacniania pokojowych stosunków leży nie tylko w rękach rządów lecz i działaczy gospodarczych. Głębsza nad tą kwestią refleksja ma istotne znaczenie zarówno dla obecnego rozwoju Europy i świata, jak i w większym jeszcze stopniu dla ich przyszłości, za którą przecież musimy czuć się odpowiedzialni.

Kolejna grupa żołnierzy LWP odleciała na Bliski Wschód

Wczoraj opuściła kraj kolejna grupa żołnierzy specjalnej jednostki Wojska Polskiego, która zgodnie z decyzją Biura Politycznego KC PZPR i rządu PRL wejdzie w skład doraźnych sił zbrojnych ONZ na Bliskim Wschodzie.

Na czele grupy odleciał również na Bliski Wschód dowódca specjalnej jednostki Wojska Polskiego płk dypl. JERZY JAROSZ.

Żołnierzom towarzyszą specjalni korespondenci PAP, „Życia Warszawy", telewizji i kroniki filmowej.

Coś dla nas, panowie!

Oryginalna hipoteza kardiologów USA

NOWY JORK. 22.XI. PAP. Oryginalną hipotezę wysunęła grupa kardiologów USA. Ich zdaniem alkohol zmniejsza niebezpieczeństwo zawału serca. Na zalecenie „Fundacji Kaisera" przeprowadzili oni badania statystyczne, z których wynika, że ludzie, którzy chętnie zaglądają do kieliszka lub są od czasu do czasu lub często pijani czy też należą do alkoholików, są mniej podatni na zawały serca aniżeli abstynenci. Informację tę ogłoszono na zjeździe amerykańskich kardiologów, którzy obradowali w Atlantic City w stanie New Jersey. Nie podano jednak naukowego uzasadnienia tego zjawiska.

Ostatni dzień wizyty

DOKOŃCZENIE ZE STR. 1

W godzinach popołudniowych **EDWARD GIEREK** spotkał się w Brukseli z członkami Federacji Przedsiębiorstw Belgijskich. W spotkaniu wzięli udział prezesi i dyrektorzy generalni najpoważniejszych firm i grup przemysłowych, przedstawiciele świata finansowego i handlowego, jak również resortów spraw zagranicznych, spraw ekonomicznych i handlu zagranicznego.

Po południu w Brukseli toczyły się dalsze rozmowy polityczne polsko-belgijskie. Odbyły się dwa posiedzenia plenarne.

Tematem rozmów były węzłowe problemy międzynarodowe.

Wieczorem E. Gierek wydał obiad na cześć premiera Belgii, **E. LEBURTONA.**

* ★ *

Dzień dzisiejszy jest ostatnim dniem oficjalnej wizyty państwowej I sekretarza KC PZPR w Belgii. Po zakończeniu spotkań politycznych i rozmów gospodarczych spodziewane jest ogłoszenie dokumentów.

Dziś obraduje Sejm

DOKOŃCZENIE ZE STR. 1

dostawy towarów, wzbogaci się ich asortyment. Towarzyszyć temu będzie elastyczna polityka cen, przy utrzymaniu na nie zmienionym poziomie cen podstawowych artykułów żywnościowych.

Realizując wskazania I Krajowej Konferencji PZPR, projekt planu uwzględnia pomyślny rozwój gospodarki narodowej i przewiduje utrzymanie dynamicznego tempa, zgodnie z realnymi możliwościami gospodarki.

Całość tej problematyki przedstawi dziś parlamentowi przewodniczący Komisji Planowania, wicepremier **Mieczysław Jagielski.** Wystąpią przedstawiciele klubów poselskich: pos. **Jan Szydlak** — w imieniu Klubu PZPR, pos. **Edward Duda** — ZSL i pos. **Michał Grendys** — SD.

Dzisiejsze obrady nad planem i budżetem są tzw. pierwszym czytaniem projektów. Prace będą kontynuowane w komisjach sejmowych i — jak należy sądzić — zostaną zakończone na następnym posiedzeniu parlamentu. Posiedzenie to, jak mówi się w kuluarach Sejmu, ma być zwołane w połowie grudnia.

Drugi ważki temat dzisiejszego posiedzenia — to projekty aktów prawnych określających generalne kierunki, jak i szczegóły reorganizacji rad narodowych i tworzonej na nowych zasadach administracji państwowej w terenie. Sprawozdanie w tej sprawie przedłoży Izbie pos. **Jerzy Bafia.** Następnie rozpocznie się debata poselska, do której zapisało się 10 mówców. Ze zgłoszeń tych wynika, że dyskusję otworzą przedstawiciele klubów poselskich: PZPR — pos. **Zdzisław Żandarowski,** ZSL — pos. **Bolesław Dylak** i SD — pos. **Jerzy Rachowski.** Oczekuje się, że po debacie poselskiej zabierze głos premier **Piotr Jaroszewicz.**

Parlament rozpatrzy jeszcze dwa dalsze projekty ustaw: akt prawny związany z lepszym zagospodarowaniem lasów i nowelizację ustawy o wywłaszczaniu nieruchomości. **(PAP)**

Postawa Izraela nie ułatwia osiągnięcia całkowitego pokoju

KAIR, NOWY JORK, MOSKWA 21.XI. PAP. Rzecznik rządu egipskiego Ahmed Anis wyraził w środę nadzieję, że konferencja pokojowa w sprawie Bliskiego Wschodu — przewidziana w rezolucji Rady Bezpieczeństwa — będzie mogła rozpocząć się w ciągu najbliższych kilku tygodni, ale dodał, iż postawa Izraela nie ułatwia osiągnięcia pokoju w tej części świata.

Dzisiaj wojskowi przedstawiciele Izraela i Egiptu mają spotkać się znowu na 101 kilometrze szosy Kair — Suez, aby kontynuować rozmowy na temat realizacji porozumienia z 11 bm. o warunkach zawieszenia broni. Anis oświadczył, że większość postanowień z 11 listopada br. została w zasadzie zrealizowana. Izrael zwleka jednak z wycofaniem się na linie z 22 października. Rzecznik egipski zapytany w środę, czy rozmowy na 101 kilometrze znalazły się w impasie, odparł: „Jest oczywiste, że strona izraelska utrudnia realizację 6-punktowego protokołu z 11 listopada... co rzecz jasna nie może przybliżyć perspektyw ustanowienia pokoju w tym regionie".

agencje informują:

PARYŻ. Zakończą się tutaj trzydniowe obrady Zgromadzenia Unii Zachodnioeuropejskiej (UZE), konsultatywnego organu wojskowo-politycznego 7 państw zachodnioeuropejskich. Na sesji omawiano następstwa konfliktu bliskowschodniego dla państw zachodnioeuropejskich.

WASZYNGTON. Dziś przypada 10 rocznica zabójstwa prezydenta USA Johna Fitzgeralda Kennedy'ego. Amerykańskie środki masowego przekazu zamieszczają w związku z tym okolicznościowe materiały.

NOWY JORK. O godz. 17.00 czasu warszawskiego dwaj astronauci amerykańscy rozpoczną spacer kosmiczny w ramach eksperymentu w programie „Skylab-3".

PARYŻ. W jednej z miejscowości podparyskich spotkali się przedstawiciele obu stron południowowietnamskich, aby omówić problemy związane z przyszłością polityczną Wietnamu południowego.

TOKIO. Arabska ropa naftowa odniosła kolejny sukces jako broń polityczna. Yasuhiro Nakasone, minister handlu zagranicznego i przemysłu Japonii — kraju objętego arabskimi restrykcjami naftowymi — oświadczył w parlamencie, że Izrael powinien bezwarunkowo wycofać się ze wszystkich terytoriów okupowanych po 6 czerwca 1967 roku. Izrael nie ma prawa utrzymywać swych wojsk na ziemiach arabskich zdobytych przemocą i bezprawnie okupowanych — dodał minister.

http://sbc.wbp.kielce.pl

W Budapeszcie

NRD — Węgry 1:0

◎ Finaliści piłkarskich mistrzostw świata — reprezentanci **NRD** odnieśli kolejny sukces wygrywając towarzyskie międzypaństwowe spotkanie z zespołem **Węgier** w Budapeszcie 1:0 (1:0). Strzelcem bramki dla gości był w 35 min. **Lauck.** W przedmeczu reprezentacje młodzieżowe tych krajów uzyskały wynik remisowy 1:1.

◎ Piłkarze **Szwecji**, przygotowujący się do decydującego o awansie do finałów mistrzostw świata meczu z **Austrią** (27 bm.), rozegrali w Hadze towarzyskie spotkanie z holenderskim zespołem **Den Haag.** Zwyciężyli **Szwedzi 3:0 (2:0).**

◎ Zwycięstwem nad drugoligowym zespołem meksykańskim **Irapuato** rozpoczęła swe tournee po Ameryce Łacińskiej reprezentacja klubów piłkarskich **ZSRR.** Drużyna radziecka wygrała **3:0,** a strzelcami bramek byli: **Szepiel, Fiedotow i Zinczenko.**

◎ W Paryżu, w międzypaństwowym meczu piłkarskim **Francja** pokonała **Danię 3:0 (0:0).**

LZS Kuczów zgłasza aspiracje do klasy A

Prezentowaliśmy już tabele rozgrywek piłkarskich rundy jesiennej klasy B w grupach kieleckiej i radomskiej. Dziś podajemy tabelę pierwszej rundy mistrzostw grupy starachowickiej.

W ostatnich dwóch kolejkach spotkań padły następujące rezultaty: Koprzywnianka Koprzywnica — Sparta Dwikozy 1:2, Wisła Solec — Kamienna Boria 1:0, Powiślanka II Lipsko — Żelbet Wąchock 1:1, Powiśle Zawichost — Zorza Bogoria 3:3, Łysica Bodzentyn — LZS Kuczów 2:1, Kamienna — Koprzywnianka 2:0, Zorza — Wisła 2:1, Sparta — Powiślanka II 6:0, Żelbet — Łysica 3:1, LZS — Powiśle 1:1.

Tabela mistrzostw klasy B pod okręgu starachowickiego na półmetku rozgrywek ukształtowała się następująco:

1. LZS Kuczów	9	13	20—11
2. Zorza Bogoria	9	12	20—12
3. Powiśle Zawichost	9	12	19—12
4. Sparta Dwikozy	9	10	21—17
5. Łysica Bodzentyn	9	10	17—13
6. Żelbet Wąchock	9	9	13—10
7. Wisła Solec	9	9	11—15
8. Kamienna Boria	9	7	10—19
9. Koprzywnianka	9	6	10—15
10. Powiślanka II Lip.	9	2	7—24

Mamy więc w grupie starachowickiej trzech pretendentów do mistrzowskiego tytułu, który gwarantuje awans do klasy A. Niespodzianką w rozgrywkach jesiennych jest wysoka lokata LZS Kuczów, który w latach ubiegłych raczej nie miał tak wysokich aspiracji. W drodze do awansu „przeszkadzają" tej drużynie dwa następne zespoły, które tylko jednym punktem ustępują piłkarzom Kuczowa. W tej sytuacji ciekawie zapowiadają się rozgrywki wiosenne.

(sz)

sport

Remis na ringu w Berlinie

Trela jak zwykle niezawodny

Remisem 10:10 zakończyło się piętnaste międzypaństwowe spotkanie pięściarzy **Polski** i **NRD,** które odbyło się wczoraj w Berlinie. Na ten właśnie rezultat, który nie jest przecież sukcesem, wpłynęła słaba postawa naszego czołowego zawodnika — **Tomczyka.** Nasz reprezentant przegrał z **Bachweldem** będąc trzykrotnie liczony! W pierwszych dwóch rundach Polak atakował chaotycznie i był umiejętnie kontrowany przez młodego, mającego długi zasięg ramion zawodnika gospodarzy. Wprawdzie w trzecim starciu Tomczyk uzyskał dużą przewagę, ale w sumie walkę przegrał jednogłośnie.

Mecz zaczął się dla nas bardzo pomyślnie. **Błażyński i Gotfryd** wygrali pierwsze walki i objęliśmy prowadzenie 4:0. Później już jednak było znacznie gorzej. Oprócz **Tomczyka,** bardzo słabo boksował również **Petek,** a debiutujący w naszej reprezentacji **Zawadzki** (zastąpił Stachurskiego) został znokautowany po kilkunastu sekundach pojedynku z **Wittenburgiem.** Kiedy na ringu znaleźli się przedstawiciele wagi ciężkiej — **Trela i Fanghaenel** — gospodarze prowadzili 10:8. Nasz pięściarz nie zawiódł pokładanych w nim nadziei, bił mocne sierpy z półdystansu (po jednym z takich ciosów bokser NRD był liczony) i w efekcie wygrał jednogłośnie, ratując dla nas remis.

A oto wyniki walk: **Błażyński** wygrał w III rundzie z **Bohnkem, Gotfryd** jednogłośnie wypunktował **Scherpkego, Jagielski** przegrał z mistrzem Europy — **Foersterem, Tomczyk** uległ **Bachweldowi, Petek** został pokonany przez **Beyera, Rybicki** zwyciężył jednogłośnie **Weidnera, Baca** przegrał z **Tiepoldem, Zawadzki** został znokautowany w I rundzie przez **Wittenburga, Gortat** znokautował w III rundzie **Sachsego, Trela** wypunktował **Fanghaenela.**

OPINIE SEKUNDANTÓW

◎ **Paul Nickel (NRD):** „Przyznam się, że liczyliśmy na zwycięstwo. Wyniki walk odpowiadają temu, co działo się w ringu. W moim zespole najlepiej boksował Bachweld, natomiast w drużynie polskiej przede wszystkim Trela."

◎ **Franciszek Kik (Polska):** „Ciężki i denerwujący był to mecz. Nie przegraliśmy go, a to najważniejsze. Gdyby Tomczyk boksował wszystkie trzy rundy, tak jak ostatnią, to można by wyjechać z Berlina ze zwycięstwem. Bardzo przyjemną niespodziankę swoją postawą sprawił Gotfryd."

A teraz z Bułgarią

„Orlęta" w ćwierćfin[ałach] mistrzostw Eur[opy]

Młodzieżowa reprezentacja Polski w piłce nożnej awansowała do ćwierćfinałów mistrzostw Europy. Wczoraj na stadionie Wojska Polskiego w Warszawie nasze „Orlęta" zremisowały w ostatnim eliminacyjnym meczu grupy V z młodzieżową reprezentacją NRF 0:0. Rezultat ten zapewnił Polakom pierwsze miejsce w grupie i awans do grona ośmiu najlepszych młodzieżowych zespołów kontynentu. Przeciwnikami biało-czerwonych w pojedynkach ćwierćfinałowych będą Bułgarzy.

We wczorajszym meczu nasz zespół wystąpił w następującym składzie: Mowlik — Szymanowski, Wieczorek, Bulzacki, Sobczyński — Garłowski, Kasalik, Ćmikiewicz — Lato, Szarmach (Białas), Kwiatkowski (Drozdowski).

Końcowa tabela grupy V:

1. Polska	4 7 9—3
2. NRF	4 5 7—3
3. Dania	4 0 1—11

Warto przypomnieć, że w poprzednich spotkaniach Polacy dwukrotnie pokonali Danię 4:1 i 2:0 oraz zwyciężyli w Essen drużynę NRF 3:2.

PO MECZU POWIEDZIELI:

❖ **Trener Andrzej Strejlau:** „Mecz nie był najpiękniejszym widowiskiem. Niewątpliwie zaważyła na tym stawka spotkania. Naszym założeniem było osiągnąć wynik gwarantujący awans do ćwierćfinałów. Zespół [illegible]wał się więc w akcje [illegible] czekając na stosowny mo[illegible] prowadzenia kontrataków. [illegible] zadaniem było jednak [illegible] nie drużyny NRF do zaw[illegible] w głębi pola, co całkowi[illegible] naszym reprezentantom".

❖ **Piotr Mowlik:** „Ba[illegible]łem się napastników NRF [illegible] dałem się zaskoczyć, pos[illegible] nie wypracowali sobie [illegible] strzelenia bramki, w czym [illegible] zasługa naszej defensywy".

❖ **Trener Kazimierz Gó[illegible]** spole młodzieżowym wyst[illegible] piłkarzy pierwszej repre[illegible] czwórki najlepiej wypad[illegible] Dobrze grali Bulzacki i [illegible] słabiej Lato".

❖ **Trener drużyny NRF [illegible]wall:** „O awansie Polaków [illegible]wał mecz w Essen. Z gr[illegible] opiecznych w Warszawie [illegible] wolony — mniej natomi[illegible] Zakładaliśmy uzyskanie [illegible] dla nas rezultatu już w [illegible]łowie — niestety nie u[illegible] zawodnicy nie wykorzyst[illegible]zji do zdobycia bramki [illegible] jak zespół Polski, który [illegible]styl gry naszej drużyny s[illegible] do kontrnatarcia.

O awans do II ligi

Świetny start radomskich Budowlanych

Bardzo dobrze spisują się koszykarze radomskich *Budowlanych* w trwających obecnie rozgrywkach o wejście do II ligi. Podopieczni trenera mgr inż. *Ryszarda Federowicza* wystartowali doskonale, zdobywając komplet punktów w pierwszych czterech spotkaniach i aktualnie znajdują się na trzeciej pozycji w tabeli. Radomianie pokonali kolejno: Avię Świdnik 66:59, Motor Lublin 69:55, Włókniarza Białystok 66:63 i Huragan Wołomin 102:66. Zwycięstwa te Budowlani odnieśli przed własną widownią, demonstrując dobre przygotowanie do sezonu. Ich najgroźniejszymi rywalami w walce o awans będą z pewnością akademicy z warszawskiej politechniki oraz koszykarze Znicza Pruszków.

Znacznie gorzej wiedzie się pozostałym naszym reprezentantom uczestniczącym w walkach o wejście do II ligi. Koszykarze *Staru Starachowice* i *Chemaru Kielce* nie zanotowali jeszcze na swym koncie ani jednego zwycięstwa i zajmują końcowe lokaty w tabeli.

W zbliżającej się kolejce spotkań (25 bm.) *Budowlani* gościć będą w stolicy, gdzie zmierzą się z rezerwami I-ligowej *Polonii,* natomiast w Starachowicach dojdzie do pojedynku *Staru* z *Chemarem.*

TABELA

1. AZS Politech. W-wa	4—0	308:181
2. Znicz Pruszków	4—0	350:259
3. Budowlani Radom	4—0	303:245
4. Polonia II W-wa	3—1	311:287
5. Włókniarz Białystok	3—1	296:272
6. Avia Świdnik	2—2	275:274
7. Motor Lublin	2—2	258:264
8. Huragan Wołomin	1—3	299:351
9. Lublinianka II	1—3	270:300
10. Star Starachowice	0—4	238:290
11. Spójnia Lublin	0—4	205:294
12. Chemar Kielce	0—4	211:333

Ciekawy turn[iej] w Lipsku

W sobotę i niedzie[illegible] bm., Powiatowy Kom[illegible] Fizycznej i Turystyk[illegible] przy współpracy miej[illegible]bu sportowego — Po[illegible] ganizuje II turniej pil[illegible]char ufundowany pr[illegible] i redakcję „Słowa [illegible]

W turnieju wezmą [illegible]rzy rocznika 1957 i [illegible]rzy zgłoszeni są w [illegible]

Organizatorzy zapro[illegible]niej dwie drużyny z [illegible]belskiego — Stal Kr[illegible]lęta Łuków oraz sie[illegible]łów z okręgu kielecki[illegible] Starachowice, KSZO [illegible] Broń i Radomiak z R[illegible]nat Skarżysko oraz [illegible] Koronę z Kielc.

Niezależnie od pu[illegible] zwycięzcy turnieju, o[illegible] ufundowali nagrody [illegible] strzelców, najlepszego [illegible] w polu oraz najlepsze[illegible]rza. Szkoda tylko, że [illegible] turniej organizowany [illegible]ną jesienią.

W niedzielę poznamy „Carusa kierownicy-73"

W niedzielę, 25 bm., o godz. 10, na autodromie w Cedzynie nad zalewem rozpocznie się ostatnia w tym roku, szósta eliminacja całorocznej imprezy dla posiadaczy samochodów pn. „Caruso kierownicy-73". Odbędzie się również finał z udziałem zwycięzców w poszczególnych klasach samochodów, który wyłoni zdobywcę tytułu „Caruso kierownicy-73". Ta pożyteczna i ciekawa próba umiejętności kierowania pojazdami organizowana jest przez Automobilklub Kielecki, który zaprasza do Cedzyny wszystkich chętnych.

Sprintem...

● W zaległych spotkaniach I ligi hokeja na lodzie Podhale Nowy Targ rozgromiło KTH Krynica 27:2, a ŁKS Łódź przegrał z Baildonem Katowice 4:6.

● Zwycięzcą samochodowego rajdu brytyjskiego został Fin Maakinen przed Anglikiem Clarke.

● W ostatnim dniu Spartakiady Armii Zaprzyjaźnionych w szermierce, polscy szpadziści zdobyli brązowy medal w turnieju drużynowym po zwycięstwie nad zespołem ZSRR 8:5. Złoty medal wywalczyli Węgrzy, a srebrny Rumuni.

● W pierwszym finałowym meczu Pucharu Europy, hokeiści CSKA Moskwa pokonali szwedzką drużynę Brynaes 6:2.

● W zaległym meczu I ligi piłki ręcznej mężczyzn, Sparta Katowice przegrała z Anilaną Łódź 15:17.

● Tenisiści Wielkiej Brytanii zakwalifikowali się do trzeciej rundy rozgrywek o Puchar Gustawa V, zwyciężając Szwajcarię 3:2.

● W związku z sytuacją panującą obecnie w Grecji, władze sportowe tego kraju postanowiły zawiesić aż do odwołania wszystkie kontakty międzynarodowe. Zespoły greckie zostały wycofane z rozgrywek o Puchar Europy.

● W meczu o Puchar Zdobywców Pucharów siatkarki CSKA Moskwa wygrały ze Spartakusem Budapeszt 3:0.

Z ukosa

Jaka ranga lekcji w[illegible]

Z licznych publikacji na temat szkół i klas sporto[illegible]nika, że stać się one mają antidotum na słabo[illegible] go sportu. Są na pewno sposobem likwidowani[illegible] bań, ale nie jedynym. Warunkiem spełnienia nadziei [illegible] siadanie przez placówki szkolne niezbędnych urządzeń [illegible] sóko kwalifikowanych nauczycieli. Żeby nie wiem ja[illegible] nałe rezultaty przyniosło „hodowanie" sportowych tale[illegible] dal podstawowym miejscem nauki kultury sportowej [illegible] nie lekcja wychowania fizycznego. Przepraszam, lek[illegible] mamy ich obecnie trzy tygodniowo. Krok to naprzód, a [illegible] lilipuci w pogoni za NRD — 25, Japonią — 30, czy U[illegible] godzin wychowania fizycznego w miesiącu.

Brak nauczycieli ze specjalnością wf należy szacow[illegible] szym województwie na kilkaset osób. Wielu ludzi [illegible] tego przedmiotu nie posiada niemal podstawowego [illegible] wania. Najczęściej dzieje się tak w małych miejsco[illegible] Nie chcę wcale przez to powiedzieć, że w większy[illegible] kach miejskich jest dobrze. Tu obserwuje się inne [illegible] ce zjawisko.

Mamy wykształconych pedagogów, z których niejed[illegible] miłowania wykonuje swoje obowiązki, zdobywając [illegible] wśród młodzieży, niekiedy nawet większy niż nauczy[illegible] ważnych przedmiotów. W szkołach jest jednak gru[illegible] którzy fanatykom — jak się zwykło nazywać entuzjast[illegible] wodzie — pokazują często palcem w kierunku czoła[illegible] przecież wszystko jest nad wyraz proste. Jedyna czy[illegible] rzucanie piłki i ewentualne statystowanie ruchowej [illegible] Nierzadkie są przypadki, kiedy pod byle pozorem [illegible] odbywa się. Czasami jeszcze pokutuje stare przyzw[illegible] wykorzystywania lekcji wf na inne „ważniejsze" [illegible] cele.

Dzięki postanowieniom władz państwowych i szkol[illegible] wód nauczyciela wf zdobywa coraz większą rangę. O[illegible] kich nauczycieli tego przedmiotu zależy, aby pojęcie [illegible] stało zdeprecjonowane.

http://sbc.wbp.kielce.pl