Echo dnia

KIELCE

Nr 2 (940) Piątek, 3 stycznia 1975 r. Rok V

Cena 1 zł

## Jutro „Relaks"

**Jutro, 4 bm., sobotnie wydanie „Echa". Na 12 stronach polecamy m. in.:**
**◎ EMERYTURA NIE PRZEKREŚLA CZŁOWIEKA ◎ WYBRZEŻE ODWAŻNYCH LUDZI ◎ FAJKA POKOJU ◎ PONURA BIOGRAFIA JAYNE MANSFIELD.**

**Ponadto — jak zwykle — krzyżówka, horoskopy, 5 min. dla siebie, mój dom, anegdoty i strofy o miłości.**

## Czy pamiętasz tamte dni?

**Coraz liczniej napływają do redakcji „Echa" zdjęcia i dokumenty z pierwszych dni wolności na Kielecczyźnie. Wczoraj otrzymaliśmy pakiet ciekawych materiałów od pana Władysława Mazura z Nietuliska. Interesujące zdjęcie dostarczył pan J. Klimczak z Kielc.**

**Czekamy na następne przesyłki. Tymczasem dziś zamieszczamy kolejne zdjęcie do albumu z tamtych lat. Fotografia ta została wykonana w dniu wkroczenia wojsk radzieckich do Radomia w roku 1945.**

# Posiedzenie Rady Ministrów

Wczoraj odbyło się pierwsze w tym roku posiedzenie Rady Ministrów. Uczestniczyli w nim przedstawiciele CRZZ, NIK, kierownicy urzędów centralnych, prezesi centralnych organizacji spółdzielczych, wojewodowie i prezydenci miast wydzielonych.

W toku obrad, na tle dokonanego bilansu wyników społeczno-gospodarczych 1974 roku minionego czterolecia, sprecyzowano kierunki działalności rządu, jego ogniw oraz całej administracji państwowej w procesie realizacji zadań roku 1975, który zamyka obecną pięciolatkę.

W czasie posiedzenia prezes Rady Ministrów PIOTR JAROSZEWICZ w swoim wystąpieniu podkreślił m. in., że od pierwszych dni nowego roku należy uchwycić i utrwalić właściwy rytm pracy oraz stworzyć warunki do uzyskania wysokiego poziomu produkcji w styczniu i w I kwartale br.

Ze szczególnym poczuciem odpowiedzialności powinny być realizowane zadania dotyczące racjonalizacji gospodarki surowcowej i materiałowej, a także zasobami pracy oraz dotyczące wykorzystania majątku produkcyjnego, w tym nowo utworzonych zdolności produkcyjnych. W centrum uwagi pozostawać zatem muszą działania zmierzające do obniżki kosztów produkcji i do wydatnej poprawy efektywności gospodarowania.

## Miliarde złotówki na NFOZ

# Fundusz, który procentuje zdrowiem

**Mijają dwa lata od powołania Narodowego Funduszu Ochrony Zdrowia. W okresie tym na konto NFOZ wpłynęło od mieszkańców Kielecczyzny ponad 197 mln złotych, z czego [illegible] mln złotych w roku ubiegłym. Główne źródło tych wpłat stanowią powszechne świadczenia ludzi pracy. Jaki jest dotychczasowy efekt zbiórki i jak wyglądają zamierzenia inwestycyjne na najbliższe lata?**

### Kto dał najwięcej?

Najwięcej zgromadzonych dotychczas na koncie NFOZ złotówek ofiarowali pracownicy gospodarki uspołeczanionej. W 1974 roku przekazali oni ponad 50 mln złotych. Udział rolników w zbiórce wiąże się z kwotą 18 mln złotych. Pracownicy spółdzielczości wpłacili 3 mln 769 tys. złotych, rzemiosła — 766 tys. złotych, prywatnego handlu i usług — 431 tys. złotych, młodzież — 553 tys. złotych.

Do przodujących powiatów, jeśli chodzi o wykonanie planu zbiórki za 11 miesięcy br., należą: pow. kazimierski, kielecki, konecki, kozienicki, radomski, sandomierski, włoszczowski. Wyróżniają się też w zbiórce miasta: Ostrowiec, Skarżysko, Starachowice.

DOKOŃCZENIE NA STR. 3

## Życzenia od gwiazd ekranu

**Znany angielski aktor filmowy Roger Moore („Święty") spędzał tegoroczne sylwestra w Londynie ze swoją żoną, włoską aktorką filmową Luizą życząc o północy wszystkim kinomanom „szczęśliwego nowego roku!".**

**CAF—AP—telefoto**

## Ruszyła Sędziszowska Fabryka Kotłów

**Po okresie wstępnego rozruchu, w czasie którego wyprodukowano około 300 ton elementów kotłowych — 2 bm. fabryka została do normalnej eksploatacji nowoczesna, jedna z największych w kraju fabryka kotłów centralnego ogrzewania w Sędziszowie.**

**Przekazanie do rozruchu na rok przed terminem oraz wcześniejsze niż przewidywano oddanie nowego zakładu jest zasługą generalnego wykonawcy: Kieleckiego Przedsiębiorstwa Budownictwa Przemysłowego i towarzyszących mu specjalistycznych przedsiębiorstw budowlanych oraz młodej 700-osobowej załogi, która już w trakcie prób u-**

DOKOŃCZENIE NA STR. 2

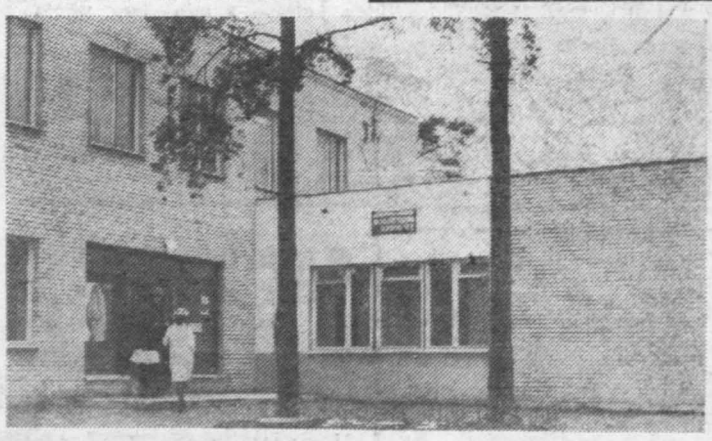

Nowa przychodnia lekarska przy ul. Mickiewicza w Starachowicach. Fot. Jerzy Burczyn

## Sam amputował sobie rękę

**3. 1. LONDYN PAP. Młody mieszkaniec Republiki Środkowoafrykańskiej Asarama Firi zapragnął zerwać rosnącą nad rzeką wspaniałą lilię wodną. Kiedy się pochylił, jego rękę chwyciły potężne szczęki olbrzymiego krokodyla, który zaczął go ciągnąć do wody. Nie tracąc przytomności umysłu chłopak uciął sobie natychmiast rękę i w ten sposób uratował swoje życie.**

## „Teleturniej"

# Dieta chroni przed rakiem?

*Istnieje wiele teorii i poglądów na temat przyczyn powstawania raka. Są wyraźne dowody wskazujące na zależność pomiędzy paleniem tytoniu a skłonnością do zapadania na raka płuc. Ostatnio coraz częściej wymienia się także sposób odżywiania. Nie wyklucza się, iż niemałą rolę odgrywa także tryb życia, mniejsze obciążenie stresowe itp.*

*Wydają się świadczyć o tym również dość niezwykłej natury obserwacje, poczynione przez lekarzy amerykańskich. Stwierdzono mianowicie, że wśród mieszkańców niektórych okręgów stanu Kalifornia jest dużo niższa śmiertelność z powodu raka. Dotyczy to takich postaci tej choroby jak – rak płuc, nerek, układu moczowego, naczyń limfatycznych, piersi i innych.*

*Bliższe badania dowiodły, iż różnice te odnoszą się do mieszkańców tych regionów stanu Kalifornia, w których przeważają wyznawcy religii narzucających surowy tryb życia. Są nimi mormoni i adwetyści Dnia Siód-*

DOKOŃCZENIE NA STR. 7

### Bioprognoza

Uwaga, kierowcy i przechodnie!

Widzialność umiarkowana, drogi przeważnie śliskie.

Sytuacja biometeorologiczna: zaostrzone dolegliwości reumatyczne i dróg oddechowych

**Interwencje przyjmujemy w godz. 9—11**

**„Garnitur bez guzików"**

**Z. S. z Bilczy:** — 13 grudnia ub. roku oddałem do punktu Spółdzielni Pralniczo-

DOKOŃCZENIE NA STR. 3

http://sbc.wbp.kielce.pl

# Czy nietypowa zima zagrozi roślinom?

Ciepła, bezdeszczowa wiosna, zimne, obfitujące w opady lato i wreszcie zima, jak dotychczas przypominająca raczej późną jesień z dużą ilością opadów i silnymi wiatrami. Ta nietypowa aura nie może pozostać bez wpływu na wegetację roślin. Najwięcej obaw żywią rolnicy. Mówi kierownik oddziału produkcji rolnej Wydziału Rolnictwa i Leśnictwa Urzędu Wojewódzkiego w Kielcach, **Piotr Wojtasik.**

— Wilgoć wpływa niekorzystnie na oziminy. Nie pozwoliła na zahartowanie się tych roślin. W tej sytuacji najbardziej obawiamy się mrozów — zamarznięcie wilgotnej gleby mogłoby spowodować uszkodzenie korzeni ozimin. Na szczęście, co jest przecież niewykluczone przy utrzymującej się przez dłuższy czas temperaturze powyżej zera, nie nastąpiła wegetacja ozimin, bo wtedy mrozy mogłyby spowodować jeszcze większe zniszczenia. Mamy jednak nadzieję, że przewidywania te się nie spełnią. Aby jednak nie dać się zaskoczyć, już teraz przygotowujemy dodatkowe ziarno zbóż jarych, które musielibyśmy wysiać na miejsce zniszczonych ozimin. Na wiosnę konieczne będzie także zasilenie nawozami spłukanej deszczem gleby.

Nietypowa zima stanowi zagrożenie nie tylko dla ozimin, ale również innych roślin.

— Gdyby utrzymywała się dotychczasowa temperatura — mówi mgr **Krystyna Durczak** z Zakładu Botaniki Instytutu Biologii WSP w Kielcach — możliwa jest wcześniejsza wegetacja niektórych roślin, np. krzewów porzeczki i agrestu. Mróz będzie wtedy ogromnym zagrożeniem dla rozwijających się pączków, a nawet i całych krzewów. Również przy tak dużym, jak tej zimy nawilgoceniu gleby, podczas spadku temperatury może powstać pokrywa lodowa, która odizoluje dopływ tlenu do gleby i spowoduje obumieranie korzeni roślin.

Oczywiście są to prognozy na wyrost. Jeżeli ustaną deszcze, temperatura będzie się stopniowo obniżać, a także spadnie śnieg — nie powinno być większych powodów do obaw.

**(E)**

# Fabryka Kotłów

DOKOŃCZENIE ZE STR. 1

**rządzeń przygotowywała się do rozpoczęcia produkcji.**

**Sędziszowska fabryka, w skrócie zwana „Sefako" wypełni odczuwaną w nowym budownictwie lukę w zaopatrzeniu w nowoczesne urządzenia grzewcze. Zakład będzie także dostarczał urządzenia dla nowo powstających zakładów przemysłowych.**

**„Sefako" zatrudniać będzie około 1400 osób, a wartość produkowanych przez tę fabrykę urządzeń osiągnie sumę około pół miliarda złotych.**

**(PAP)**

# Bank ludzkiego obowiązk

**Z dniem 1 stycznia 1975 roku weszła w życie jedna z naszych najbardziej humanitarnych ustaw — wyrażająca poczucie odpowiedzialności społeczeństwa za los tych, którzy nie z własnej winy znaleźli się w krytycznej sytuacji materialnej i życiowej. Ustawa o Funduszu Alimentacyjnym, uchwalona przez Sejm PRL, jest aktem prawnym, pod którym podpisuje się całe społeczeństwo — z wyjątkiem około 100 tys. osób, które robią wszystko, by uchylić się od obowiązku łożenia na utrzymanie własnych dzieci czy własnych rodziców. Nic tak nie boli, jak bezradność matki dochodzącej w imieniu swoich dzieci, by ich ojciec pomógł zapewnić im minimum egzystencji.**

Oczywiście, ani społeczeństwo, ani warszawskie robotnice — inicjatorki owej ustawy — nie uważają, że małżeństwo nieudane musi trwać. Dowodzi tego najwymowniej praktyka naszych sądów, które po dokładnym rozpatrzeniu małżeuskich sporów w roku 1973 udzieliły blisko 40 tys. rozwodów — przeszło trzykrotnie więcej niż w roku 1950. Ale porachunki dorosłych nie mogą pozbawiać dziecka elementarnych praw i warunków do życia.

Ktoś mógłby powiedzieć, że zaległości alimentacyjne, sięgające pół miliarda złotych rocznie, to suma w niewielkim tylko stopniu poprawiająca warunki życia porzuconych dzieci, czy starych, zniedołężniałych rodziców. Gdyby mierzyć te zaległości poziomem życia rodziny, w której dwoje rodziców łoży na wychowanie dziecka, wątpliwość ta miałaby uzasadnienie; ale nie zapominajmy, że sprawa dotyczy rodzin niepełnych, gdzie dochód na członka rodziny w najlepszym wypadku osiąga 1400 zł miesięcznie, a nagłe pozostawienie matki z dzieckiem samym sobie tworzy dotkliwą lukę w budżecie domowym. Na tym poziomie nie tylko każde sto zł, ale i każda złotówka się liczy.

Z dniem 1 stycznia opiekę nad tymi dziećmi i starcami przejęło państwo, powołując do życia instytucję zwaną powszechnie bankiem alimentów. Wypłacając należne, a nie ściągnięte alimenty, państwo uwalnia osoby do nich uprawnione od upokarzającego, ciągnącego się latami i nieskutecznego zabiegania o to, do czego prawnie i moralnie zobowiązany jest każdy ojciec i matka wobec dziecka oraz każde dziecko wobec starych rodziców.

Ale to dopiero połowa wymownej treści ustawy — ewenementu na skalę światową. Druga, nie mniej istotna, posiadająca wyraźne cechy profilaktyki społecznej, wyraża dezaprobatę — i to nie tylko w kategoriach moralnych — wobec tych, którzy zapominają względnie chcą zapomnieć o swoich elementarnych obowiązkach.

Stąd też ustawa zawiera postanowienia, nakazujące osobie zobowiązanej do alimentacji, pod rygorem kary, zawiadomienie o każdej zmianie miejsca zamieszkania i pracy, zawiera postanowienie o zwrocie sum wypłaconych przez ZUS, na konto zaległych alimentów, wyrównaniu różnicy między sumą wypłaconą przez ZUS, a zasądzoną przez sąd oraz pokryciu wszelkich opłat egzekucyj i kosztów poniesionych p „bank alimentów". Ustawa nadto umożliwia zakładom nym przekazanie należnośc limentacyjnych z pieniędzy robionych przez więźnia czasie odbywania kary, wz nie znajdujących się w depozycie. Również tajem książeczki PKO może w p padku złośliwie uchylają się od alimentacji, na wni sądu czy prokuratury, z uchylona.

Praktycznie więc nic już ochroni opornego płatnika każda suma, zasądzona p sąd, musi trafić do tych, rym się ona należy, wz nie do „banku alimentacy go".

**INTERPR**

## Za pomoc w akcji żniwnej

# Wyróżnieni dla rzemieślnik

W tych dniach odbyło się kanie kierownictwa WK S wicewojewodą **Janem** Ko **skim** i rzemieślnikami, k wyróżnili się w akcji żni w naszym województwie.

Udział rzemieślników wództwa kieleckiego w żniwnej obrazują nastę dane: 800 warsztatów rzem niczych wykonało około napraw maszyn sprzętu czego, z tego 150 warsz pełniło dyżury pogotowia nicznego przez całą dobę. kresie jesiennych zbiorów dów rolnych 600 osób udział w wykopkach, z buraków i ziemniaków w stwowych gospodarstwach nych. Byli to reprezentant dowisk rzemieślniczych prywatnego handlu i usłu

Za ofiarny wkład w tę **Władysławowi Turkiewi Józefowi Nowakowi, Mari Zarębie oraz Władysławow gule** przyznano odznakę „Z **żony pracownik rolni** Dekoracji dokonał wicewo da Jan Kosowski, który kreślił powszechny udział łego społeczeństwa w rea programu rozwoju gosp żywnościowej i rolnictw województwie kieleckim.

## w skrócie

**◎ W Stoczni Gdańskiej im. Lenina rozpoczęto próby na uwięzi dwóch nowych statków. Przed podobnymi próbami znajdują się trzy dalsze jednostki. Poważne zaawansowanie produkcji w toku stwarza Stoczni Gdańskiej korzystne warunki startu do tegorocznych trudnych zadań.**

**◎ Polska Żegluga Morska, jak się przewiduje, przewiezie na swych jednostkach w br. 25 mln ton towarów. W porównaniu z rokiem minionym nastąpi więc blisko 20-procentowy wzrost.**

**◎ W 30 rocznicę wyzwolenia Warszawy spod hitlerowskiej okupacji Poczta Polska wprowadzi do obiegu nowy znaczek pocztowy przedstawiający fragment odbudowanej Warszawy — pomnik Nike na tle gmachu Teatru Wielkiego Opery i Baletu.**

**◎ Przy Zakładach Przemysłu Gipsowego „Dolina Nidy" w Gackach rozpoczyna działalność ośrodek naukowo-badawczy. Przedmiotem jego badań będzie m.in. możliwość zastosowania gipsu do produkcji suchych tynków uszlachetnionych laminatami, ścianek działowych wypełnionych styropianem oraz uszlachetnionych tynków w proszku.**

**◎ Krakowscy specjaliści z Biura Studiów i Projektów Budownictwa Wiejskiego „Hydroprojektu" i Instytutu Krajów Tropikalnych i Subtropikalnych Akademii Rolniczej opracowują projekt wzorcowej fermy rolnej dla Libii. Projektowana ferma obejmie ok. 800 ha użytków rolnych.**

**◎ Świnoujście będzie terenem największej inwestycji gospodarki morskiej — Wybrzeża Szczecińskiego. W najbliższych latach, obok powstającej tu bazy przeładunku surowców chemicznych tzw. Świnoportu III, powstanie kolejna wielka baza przeładunkowego węgla pn. „Świnoport IV" Budowa ta pozwoli na zwiększenie potencjału przeładunkowego portu w Świnoujściu o kolejne 5 mln ton węgla rocznie.**

**◎ Załoga zielonogórskiego „Zastalu" przystąpiła do produkcji 4-osiowych wagonów towarowych dla kolei marokańskich; odbiorca otrzyma 120 takich jednostek.**

# Zamek Przemysława odkrywa tajemnice

POZNAŃ PAP. Ciekawe wyniki przynoszą prace specjalistów z Muzeum Archeologicznego w Poznaniu, odsłaniające tajemnice wzgórza i zamku związanego z imieniem Przemysława II.

Z inicjatywy dyrektora Muzeum Archeologicznego w Poznaniu dr Włodzimierza Błaszczyka rozpoczęto prace wykopaliskowe na wzgórzu, na którym Przemysław II zbudował ongiś swój zamek. Prace te przyniosły odpowiedź na pytanie, nurtujące od wielu lat specjalistów — czy budowla Przemysława była pierwszą na wzgórzu, czy też poprzedziło ją wcześniejsze budownictwo.

Archeolodzy odsłonili resztki wału, odgradzającego wczesnośredniowieczne grodziska, istniejące w okresie poprzedzającym budowę zamku Przemysława. Wykopaliska ujawniły ciągłość osadnictwa począwszy od VI wieku przed naszą erą przez wczesne średniowiecze oraz wiek XII, kiedy to przybrało ono formę trwałą. Tak więc, obok potężnego grodu Mieszka I i Bolesława Chrobrego na Ostrowiu Tumskim na prawym brzegu Warty w Poznaniu — istniało również na lewym jej brzegu umocnione grodzisko. W tym miejscu Przemysław II zbudował swój zamek, tu rozwijała się silna gospodarczo osada.

# W nocy i rano

Na ulicy Kieleckiej w Starachowicach, znajdujący się w stanie nietrzeźwym, Stefan Pawelczyk dostał się pod koła autobusu należącego do Oddziału PKS w Ostrowcu. Pijany przechodzień poniósł śmierć na miejscu.

Na ulicy Leonarda, w Zwoleniu, przez przejeżdżający samochód osobowy, potrącony został Jan Baran, który nieostrożnie przechodził przez jezdnię. Doznał on ogólnych obrażeń ciała.

Jadący rowerem, ulicą Berezów w Suchedniowie, Eugeniusz Miernik potrącony został przez samochód „star". Rowerzystę z ogólnymi obrażeniami ciała odwieziono do szpitala.

Przechodzący przez tory na stacji PKP Skarżysko, Andrzej Józef Piwko, nie zauważył nadjeżdżającego pociągu i dostał się pod jego koła. W wyniku wypadku doznał on obcięcia nogi i ogólnych obrażeń.

# Pułapka na jezdni

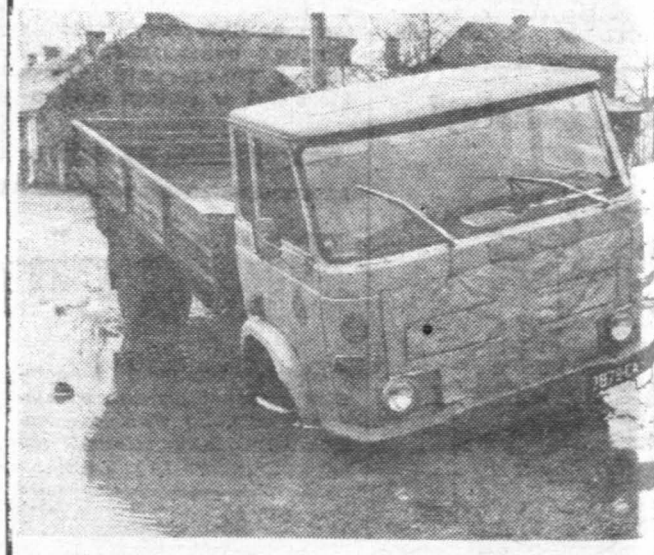

**Najzupełniej niespodziewanie, w trakcie jazdy ulicą wy Świat w Kielcach, pod widocznym na zdjęciu „stare zapadła się jezdnia. Przednie koła zablokowane zostały dziurze-pułapce, a zawieszenie uległo zniszczeniu.**

Fot. Jerzy Burc

http://sbc.wbp.kielce.pl

Starachowice otrzymały pierwszą w województwie placówkę służby zdrowia dofinansowaną z Narodowego Funduszu Ochrony Zdrowia. Pełnoprofilowa przychodnia rejonowa nr 6 w dzielnicy Orlowo posiada 14 gabinetów lekarskich różnych specjalności i obsługuje rejon miasta liczący 7 tys. mieszkańców. (an-no)

Na naszych zdjęciach migawki z przychodni przy ul. Mickiewicza.

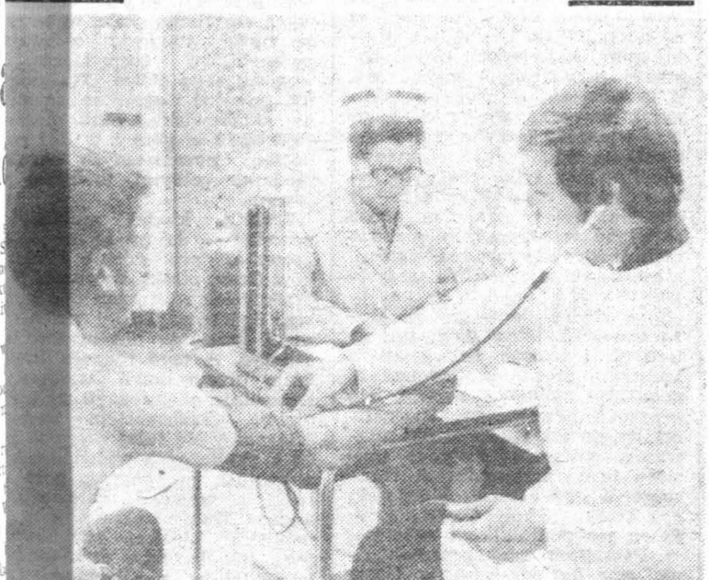

Zdjęcia: JERZY BURCZYN

# Fundusz który procentuje zdrowiem

DOKOŃCZENIE ZE STR. 1

## Co się buduje?

Budowa placówek służby zdrowia ze środków NFOZ już trwa. Ważną rolę w prowadzeniu tych prac odgrywają czyny społeczne mieszkańców miast i wsi, którzy pomagają przy wznoszeniu nowych obiektów. W naszym województwie większość tych inwestycji stanowią wiejskie ośrodki zdrowia. W bieżącym roku ze środków NFOZ przekazano około 13 mln złotych na budowę i wyposażenie placówek dla lecznictwa powstających przy udziale czynów społecznych. Są to ośrodki zdrowia w Bieganowie (pow. starachowicki), Sadowiu i Baćkowicach (pow. opatowski), Majdowie, Wysokiej i Skarżysku Książęcym (pow. szydłowiecki). Przewiduje się, że wszystkie te placówki zostaną oddane do użytku w tym roku.

W 1974 roku natomiast zostały wybudowane ze środków NFOZ oraz w czynach społecznych dwie przychodnie lekarskie. Jedna z nich — w Starachowicach — rozpoczęła już działalność. Druga — w Koniecpolu — została przekazana przez budowlanych do zagospodarowania. Ponadto w 1974 r. jeden milion złotych przekazano z konta NFOZ na wyposażenie wojewódzkich przychodni specjalistycznych w Kielcach.

## Jak się buduje?

W lutym ub. r. w Skarżysku Książęcym zrodziła się inicjatywa budowy ośrodka zdrowia. Została podjęta przez wszystkich mieszkańców. Powołano komitet budowy. W czerwcu przystąpiono do pierwszych prac. Na placu budowy nie zabrakło mieszkańców wsi. Wykonali wiele prac porządkowych, roboty niefachowe, zwozili materiały budowlane.

Udaliśmy się na tę budowę. Parter jest już gotowy. Będą się tu mieścić gabinety lekarskie oraz apteka. Pomyślano także o mieszkaniach dla personelu. Zostało na nie przeznaczone piętro budynku. Będą to mieszkania dla trzech rodzin — lekarza, pielęgniarki i farmaceuty.

Obiekt ma być przekazany do użytku w III kwartale bieżącego roku. Koszt budowy wynosi 2 mln 400 tys. zł. Z NFOZ przekazano na ten cel 1 mln 100 tys. złotych. Patronat nad budową objął Urząd Gminy w Szydłowcu. Najwięcej kłopotów sprawia wykonawcy brak urządzeń sanitarnych oraz grzejników c.o.

Na budowie ośrodka zdrowia w Lubieni (pow. starachowicki) zastaliśmy brygadę Feliksa Rożka, który kieruje pracami budowlanymi. Jest już gotowa instalacja elektryczna, kładzie się tynki zewnętrzne. Wykonawca ma jednak trudności z zainstalowaniem c.o. oraz urządzeń wodno-kanalizacyjnych, ponieważ brak odpowiednich rur. W II kwartale 1975 r. budynek ma być przekazany do użytku.

Ze środków NFOZ na budowę tego obiektu przeznaczono również 1 mln 100 tys. złotych. Nowy ośrodek będzie dysponował czterema gabinetami specjalistycznymi oraz mieszkaniem typu M-4 dla lekarza. Z usług placówki będzie korzystać około 5 tys. ludności, nie tylko mieszkańcy Lubieni, ale i okolicznych wsi. Udział mieszkańców w realizacji tej inwestycji jest znaczny. Dotychczasowa wartość prac społecznych wynosi ponad 100 tys. złotych. Ponadto mieszkańcy ofiarowali dodatkowo, na sumę 12 tys. złotych, materiały budowlane: deski, kamień, trociny.

## Zamierzenia

Program inwestycji finansowanych ze środków NFOZ na rok 1975 i lata następne przewiduje m.in. rozpoczęcie w 1976 r. budowy Wojewódzkiego Szpitala Dziecięcego w Kielcach. Koszt budowy obiektu wyniesie około 200 mln złotych. Około 3 mln złotych przekaże się, w ramach dofinansowania, na budowę przychodni przemysłowej dla pracowników spółdzielczości pracy w Kielcach. Jej budowa ruszy już w tym roku. Przychodnia będzie udostępniona również pracownikom innych zakładów pracy.

Natomiast w całości ze środków inwestycyjnych Krajowego Komitetu NFOZ powstanie Wojewódzki Szpital Onkologiczny w Kielcach (budowę rozpocznie się w 1976 r.) oraz szpital geriatryczny (nakładem 50 mln złotych) w Busku Zdroju.

Warto jeszcze dodać, iż woj. kieleckie znajduje się wśród sześciu przodujących regionów kraju, jeśli chodzi o wykonanie planu zbiórki na rok 1974. Świadczy to najlepiej o zrozumieniu i poparciu przez społeczeństwo inicjatywy zmierzającej do przyspieszenia tempa rozbudowy bazy naszego lecznictwa.

Aktualnie trwa akcja deklarowania świadczeń na rok bieżący. Bardzo czynnie włączyły się do niej związki zawodowe. Centralna Rada Związków Zawodowych wystosowała ostatnio list do wszystkich rad zakładowych i do zarządów terenowych rad związków zawodowych, przekazując załogom zakładów pracy wyrazy uznania i podziękowanie za dotychczasowy udział w popieraniu NFOZ oraz apel o podjęcie dalszych działań na rzecz osiągnięcia pełnej powszechności świadczeń na tę doniosłą akcję. Wyrażamy głębokie przekonanie, że nie zabraknie w niej ani jednego mieszkańca Kielecczyzny, że każdy uzna ją za swoją.

MARIA SOSNAL

# Jaki wybrać kalendarz?

**Na rynku księgarskim występuje u nas od lat prawdziwe zatrzęsienie przeróżnych kalendarzy. Począwszy od kieszonkowych, popularnych dziś kalendarzyków Domu Książki i „Orbisu", ściennych bloczkowych taśmowych czy kartkowych zdobnych w drogie choć piękne reprodukcje kwiatów, ptaków, zegarów i obrazów, kalendarzy biurowych i terminarzowych, różnych „teno", „tedów", „tenorisów" i „planoów", których dotkliwy brak ale odczuwamy, po kalendarze specjalistyczne i zawodowe, nauczycielskie, bibliotekarskie, prawnicze, lekarskie itp.**

**Sensowne będzie kilka słów rekomendacji powiedzieć nie o tych kalendarzach, których podaż jest niższa od popytu, lecz o kalendarzach książkowych, które leżąc na księgarskich witrynach wśród powodzi różnych beletrystycznych specjałów omówienia potrzebują.**

**Wędrówkę po kalendarzach zacznijmy zatem od tego, który jest niemal rówieśnikiem Polski Ludowej i z godną podziwu stałością święci od lat swoje triumfy, zdobywa rekordy poczytności i najwyższą bodaj wysokość nakładu. Jest to KALENDARZ ROBOTNICZY. Na rok 1975 wydany został w kieszonkowym formacie i plastykowej okładce, zawiera 296 stron druku i kosztuje tylko zł 25,50. Poza tygodniowym terminarzem alfabetycznym zawiera kronikę ważniejszych dat, faktów i wydarzeń z historii Polski, z historii II wojny światowej, z dziedziny polskiej polityki zagranicznej, składy osobowe władz partyjnych i rządowych, młodzieżowych i związkowych, potrzebne na co dzień informacje i wskazówki. Kalendarz robotniczy zamówiony został przez księgarnie Domu Książki w ilości 2.500 egz. Sporą ilość pozycji mają także księgarnie wysokonakładowych INFORMATORÓW — PRAWNICZEGO i SAMOCHODOWO - MOTOCYKLOWEGO, chociaż i one z pewnością szybko znikną z półek księgarskich. W mniejszych ilościach niektóre tylko księgarnie oferują TERMINARZ NOT, KALENDARZE „SZPILEK" i „ARKAD" oraz specjalistyczne kalendarze, jak „Hasła ogrodnicze", „Woda bogactwem człowieka" czy „Człowiek i przyroda". Celem kalendarza — „WODA BOGACTWEM CZŁOWIEKA" jest propagowanie zagadnień o dużym znaczeniu ochrony wód i środowiska wodnego. Kalendarz ten w atrakcyjnej formie przekazuje wiedzę w tym zakresie i omawia zagadnienia turystyki i sportu wędkarskiego, służyć więc będzie m.in. hobbistom-wędkarzom licznymi radami. Publikacja ta liczy sobie 320 stron i 157 ilustracji, a ponieważ cena nie jest wysoka, okaże się z pewnością, że 400 zamówionych egzemplarzy na potrzeby całego województwa to zbyt mało.**

**Kolejne wydanie KALENDARZA „CZŁOWIEK I PRZYRODA" przeznaczone jest dla szerokiego kręgu miłośników przyrody.**

**Wśród rad i wskazówek na temat, jaki wybrać kalendarz na rok bieżący, poleciłbym również ciekawą i oryginalną w formie i treści „KSIĘGĘ IMION", która acz nie jest kalendarzem, to jednak wiele ma z nim wspólnego. Książka ta obok alfabetycznego spisu imion zawiera informacje dotyczące tradycji polskich, historii i genezy imion. Jest to takie mini-vademecum solenizanta, zawierające praktyczne wskazówki.**

WIG

## Konkurs dla wszystkich

# Ułatwiajmy życie kobiecie pracującej

Nie czekając do 8 marca, Centralna Rada Związków Zawodowych redakcja „Głosu Pracy" oraz wiele innych instytucji i organizacji ogłosiły konkurs, którego celem jest spopularyzowanie i powszechne zastosowanie najcenniejszych inicjatyw społecznych zmierzających do poprawy warunków pracy i życia kobiet i ich rodzin. Chodzi oczywiście nie tylko o usprawnienie organizacji pracy, form podnoszenia kwalifikacji zawodowych, czy poprawę opieki lekarskiej, ale także zapewnienie większej pomocy w wychowaniu dzieci, w załatwianiu codziennych spraw związanych z prowadzeniem gospodarstwa domowego, a nawet zwiększeniem ilości miejsc na wczasach rodzinnych.

Konkurs „Ułatwiajmy życie kobiecie pracującej" kierowany jest do zakładów pracy, instancji związkowych, instytucji społecznych, urzędów terenowych, jak również do uczestników indywidualnych. Uczestnicy zbiorowi zgłaszają swój udział do Wojewódzkiej Rady Związków Zawodowych w Kielcach, ul. Ściegiennego 2, zaś indywidualnie propozycje swoje przesyłają do redakcji **„Głosu Pracy" — 00-375 Warszawa, ul. Smolna 12,** z dopiskiem na kopercie konkurs „Ułatwiajmy życie kobiecie pracującej". Termin zakończenia konkursu upływa 31 grudnia 1975 roku.

Na zwycięzców konkursu czekają wysokie nagrody pieniężne i wyróżnienia. Ich wysokość na szczeblu centralnym wynosi każda powyżej 100 tys. złotych w grupie uczestników zespołowych i powyżej 2 tys. złotych w grupie uczestników indywidualnych. Nagrody zespołowe na szczeblu wojewódzkim wynoszą: I nagroda — 50 tys. złotych, II nagroda — 30 tys. złotych, III nagroda — 20 tys. złotych.

(JaS)

# Telefon interwencyjny

DOKOŃCZENIE ZE STR. 1

Farbiarskiej przy ul. Armii Czerwonej w Kielcach garnitur do prania. Kiedy zgłosiłem się po odbiór przy garniturze nie było guzików. Podobno odcięto je by nie uległy zniszczeniu. Dziwne, bo przecież garnitur ten czyszczono w pralni nie pierwszy raz, i takich praktyk nie stosowano.

**Marian Jakubowski** — główny technolog Spółdzielni Pralniczo-Farbiarskiej w Kielcach:

— Prosimy o zgłoszenie się do nas. Jeśli znajdą się guziki — zwrócimy. Jeżeli nie, oddamy pieniądze za zakupione przez klienta nowe guziki.

**Opinie czytelników:**

⊙ Dlaczego 1 stycznia br. w godzinach od 22.40 do 23.15 nie pojawił się na przystanku przy pl. Partyzantów, ani jeden autobus linii numer „11"? — pytają mieszkańcy Kielc.

(abo)

Wszyscy świadczymy na NFOZ

http://sbc.wbp.kielce.pl

# tydzień w TV

## 4—10 stycznia 1975 roku

**Sobota — 4 stycznia**

14.25 — Program I proponuje
14.40 — Redakcja szkolna zapowiada
14.50 — Kronika Warszawy i Mazowsza (kolor)
15.15 do 24.00 — Studio 2 — m.in.: filmy z Bolkiem i Lolkiem, „Monachium po polsku", Sezam, dyskoteka, mecz tenisowy, „Ludzie, którzy tworzą fakty" film dok. o Rajdzie Safari 1974, szwedzki progr. rozr., film ser. „Komisarz Ironside", polski film fab. „Anatomia miłości". W przerwie:
19.20 — Dobranoc
19.30 — Monitor (kolor)

**Niedziela — 5 stycznia**

TV Technikum Rolnicze
6.30 — Botanika (29)
7.00 — Mechanizacja rolnictwa (16)
7.30 — TV Kurs Rolniczy
8.05 — Przypominamy, radzimy
8.15 — Nowoczesność w domu i zagrodzie
8.40 — Bieg po zdrowie
9.00 — Dla młodych widzów: Teleranek
10.30 — Antena — informacje o progr. TV
10.50 — „Batalion Iżorski" — film radz.
12.25 — Dziennik TV (kolor)
12.45 — „Z doświadczeń gminy" progr. public.
13.15 — „Z różnych stron świata" Zespół Pieśni i Tańca „Pendik Halkevi" z Istambułu
13.45 — Piórkiem i węglem
14.10 — Lektury Pegaza
14.25 — Dla dzieci: „Co to jest" — konkurs zabawa
15.05 — Nie tylko dla pań
15.30 — Refleksje obywatelskie
15.45 — „Bal na Grodzkiej" (z Krakowa)
16.25 — „Jeziora Wielkiego Rowu" — film przyrodniczy
17.15 — Losowanie Toto-Lotka
17.20 — „Postaw się — nie zastaw się"
18.10 — Sprawozd. mag. sportowy
19.15 — Dobranoc (kolor)
19.30 — Dziennik TV (kolor)
20.20 — Dobranoc dla dorosłych
20.25 — „Numer próbny" — 2 odc. serialu TVP „Droga"
21.20 — „Z najlepszymi życzeniami" — dla pracowników energetyki
22.20 — Inform. mag. sportowy

**Poniedziałek — 6 stycznia**

TV Technikum Rolnicze
12.45 — Matematyka (70)
13.25 — Mechanizacja rolnictwa (46)
14.50 — NURT — Nauki polityczne
15.30 — Sprawozd. mag. sportowy
16.30 — Dziennik TV (kolor)
16.40 — Dla dzieci: Zwierzyniec (kolor)
17.30 — Echo stadionu.
17.55 — TV Kurier Lubelski (kolor).
18.10 — Arie operetkowe J. Offenbacha — śpiewa Agnieszka Kossakowska.
18.25 — Kronika Warszawy i Mazowsza (kolor).
18.45 — „Mam pomysł" — z cyklu: „Szare na złote".
19.20 — Dobranoc (kolor).
19.30 — Dziennik TV (kolor).
20.20 — Teatr TV — scena współczesna: J. Krasiński „Śniadanie u Desdemony" (kolor).
21.40 — „Świadkowie" — progr. public. (kolor).
22.25 — Gra Kwintet J. Namysłowskiego.
22.45 — Dziennik TV (kolor).

**Wtorek — 7 stycznia**

TV Technikum Rolnicze
6.30 — Matematyka (70).
7.00 — Mechanizacja rolnictwa (46).
10.00 — Dla kl. IV — Ojcowski Park Narodowy.
10.20 — „Osiem uderzeń zegara" — film franc. z serii „Arsen Lupin"
TV Technikum Rolnicze
13.45 — Język polski (28).
14.30 — Chemia (29).
16.30 — Dziennik TV (kolor).
16.40 — Dla dzieci: „Legendy z wiślanego brzegu" (kolor).
17.05 — Spacerkiem po kinach.
17.40 — Studio Młodych.
18.20 — Kronika Warszawy i Mazowsza (kolor).
18.40 — Eureka (kolor)
19.10 — Przypominamy, radzimy.
19.20 — Dobranoc (kolor).
19.30 — Dziennik TV (kolor).
20.20 — „Osiem uderzeń zegara" film franc. z serii: „Arsen Lupin".
21.10 — Wiadomości sportowe.
21.20 — Interstudio (kolor)
22.00 — „Pochwała śpiewania" — recital Ady Rusowicz i Niebiesko-Czarnych
22.30 — Dziennik TV (kolor).

**Środa — 8 stycznia**

TV Technikum Rolnicze
6.30 — Język polski (28).
7.00 — Chemia (29)
9.00 — Fizyka dla klas VI — Ciśnienie w cieczach.
9.30 — „Dziecko wojny" — radziecki film fab.
11.05 — Historia dla szkół: „Rok 1863".
TV Technikum Rolnicze
12.45 — Fizyka (43)
13.25 — Uprawa roślin (52).
POLITECHNIKA TV
14.40 i 15.15 — Fizyka — kurs przygotowawczy.
15.50 — NURT — Psychologia.
16.30 — Dziennik TV (kolor).
16.40 — Dla młodych widzów: „Szperacze".
17.10 — Informacje, towary, propozycje.
17.20 — Losowanie Małego Lotka.
17.30 — Z serii: „Teatr w domu" film jugosł. pt. „Łobuz".
18.00 — „Śpiewa Karel Gott" — progr. TV Czechosł. (kolor).
18.25 — Kronika Warszawy i Mazowsza (kolor).
18.45 — „Happening we wsi Barnimie" — rep. (kolor).
19.20 — Dobranoc (kolor).
19.30 — Dziennik TV (kolor).
20.20 — Filmoteka Arcydzieł: „Dziecko wojny" — radz. film. fab.
21.55 — Wiadomości sportowe.
22.15 — Sylwetki X Muzy — Wilhelm Hollender.
22.40 — Dziennik TV (kolor).

**Czwartek — 9 stycznia**

TV Technikum Rolnicze
6.30 — Fizyka (43).
7.00 — Uprawa roślin (52).
9.30 — „Człowiek, którego cena rosła" — czechosł. film fab.
11.05 — Język polski dla kl. VII — J. Słowacki.
12.00 — Język polski dla kl. VIII — K. Szymanowski.
TV Technikum Rolnicze
13.45 — Matematyka (36).
14.30 — Hodowla zwierząt (43).
15.05 — Matematyka w szkole.
16.30 — Dziennik TV (kolor).
16.40 — Dla młodych widzów: Ekran z bratkiem.
17.40 — „Z siedmiu anten" — progr. public.
18.10 — Kronika Warszawy i Mazowsza (kolor).
18.30 — Z serii: „Świat, który nie może zaginąć" — film ang. pt. „Rajski ogród".
19.10 — Przypominamy, radzimy.
19.20 — Dobranoc (kolor).
19.30 — Dziennik TV (kolor).
20.20 — Teatr Kobra: H. Lawrance „Kompozycja na cztery ręce".
21.50 — Wiadomości sportowe (kolor).
22.00 — Czym żyje świat (kolor).
22.30 — „Mąż dla naszej córki" — progr. rozr.
22.50 — Dziennik TV (kolor).

**Piątek — 10 stycznia**

TV Technikum Rolnicze
6.30 — Matematyka (35).
7.00 — Hodowla zwierząt (43).
8.00 — „Numer próbny" — film TVP z serii: „Droga".
9.00 — Geografia dla kl. V — „W tundrze i tajdze".
10.00 — Geografia dla kl. VI — „Nad Odrą".
11.05 — Wychowanie obywat. dla kl. VII — Nasze miejsce w szkole.
12.00 — Geografia dla kl. VII — Francja.
TV Technikum Rolnicze
12.45 — Język polski (54).
13.25 — Hodowla zwierząt (51).
POLITECHNIKA TV
14.40 i 15.15 — Matematyka — kurs przygotowawczy.
15.50 — NURT — Psychologia.
16.30 — Dziennik TV (kolor).
16.40 — Dla dzieci: „Pora na Telesfora".
17.15 — Wychowanie fizyczne — receptą na zdrowie.
17.40 — Dla młodzieży: Spotkanie z prof. Januszem Tymoskim.
18.20 — Kronika Warszawy i Mazowsza (kolor).
18.40 — „Fakty, opinie, hipotezy" — „Różdżkarze".
19.20 — Dobranoc (kolor).
19.30 — Dziennik TV (kolor).
20.20 — „Mój program" — przedstawia W. Siemion (kolor).
21.20 — Panorama (kolor).
22.00 — „Co nam zostało z tych lat?" — H. Bielicka.
22.30 — Dziennik TV (kolor).
22.45 — Wiadomości sportowe.

**Uwaga: Za ewentualne zmiany w programie — redakcja nie odpowiada. Program II TV zamieszczać będziemy w codziennych numerach gazety.**

## Solec znów portem?

# Nadzieje wiślanego miasteczka

**Solec nad Wisłą — stara to osada; pierwsze zapiski historyczne o niej sięgają roku 1136. Za Łokietka znaczenie Solca jeszcze bardziej wzrosło, w związku z budową zamku królewskiego i lokacją miasta. Kazimierz Wielki dorzucił wiele ważnych przywilejów. Handel solą, tym ważnym towarem w wiekach średnich, przydawał splendoru nadwiślańskiej miejscowości. Wisła była głównym szlakiem transportowym. Także płody rolne, leśne, tędy eksportowano w kraj.**

Tędy też przebiegał ważny trakt z Radomia i Kielc w stronę Lublina, i dalej — na wschód. Na wysokiej skarpie były usytuowane składy kupieckie, magazyny. Zaś port miał znaczenie nie tylko lokalne; obsługiwał przecież poważną część sandomierskiego województwa. W 1860 roku Solec miał 2400 mieszkańców, a więc niemal o tysiąc osób więcej niż dziś. W latach swej świetności liczba mieszczan zbliżała się nawet do 4000.

Na krótko przed wybuchem II wojny światowej oddano tutaj do użytku most przez Wisłę. Nie zdążył on jednakże spełnić swoich ważnych funkcji komunikacyjnych, gospodarczych, gdyż w miesiąc później działania wojenne zniszczyły go całkowicie.

### Pesymizm naczelnika

Plany perspektywiczne przewidywały przemysłowy rozwój Solca. Ta miejska osada bez statusu miała osiągnąć w 1990 roku wielkość 10 tysięcy mieszkańców. — To nigdy się nie sprawdzi — powiedział mi naczelnik **Bolesław Laskowski.** — Według najnowszych opracowań planistycznych, Solec zostanie miejscowością letniskową. A tego rodzaju funkcje nie są miastotwórcze.

Nie, Solec nie zrobi kariery letniska, to rzecz pewna. Po prostu nie ma warunków. Na Wisłę jako kąpielisko nie ma co liczyć. Wisła nie będzie czysta, mimo najlepszych chęci. Zostanie magistralą transportową, a to oznacza, że nad jej brzegami, w coraz większym stopniu, wyrastać będą okręgi przemysłowe, składowiska, elektrownie itp. Oby tylko nie było gorzej z tą czystością, niż jest obecnie! Solec natomiast może rozwinąć w skromnych rozmiarach turystykę wodną, żeglarstwo, sport na rzece. To wszystko.

Nie, chyba nie wszystko. Może warto byłoby nawiązać do tradycji i szukać rozwiązań w koncepcji miasta portowego? W pobliskim Lipsku rozwija się przemysł przetwórczy. Brak linii kolejowej studzi zapał planistów odnośnie dalszego rozwoju tego przemysłu. A transport Wisłą? **Irena Kacperek,** dyrektorka Szkoły Gminnej w Solcu, przypomniała mi ostatnio.

— Pamiętam czas przedwojenny, gdy na przystani w Solcu stały długie pociągi barek z ładunkiem jabłek, ziemniaków, kapusty, buraków. Stąd wywoziło się też kamień budowlany, piasek, przywoziło cegłę, węgiel i inne towary masowe.

### Miasto przy magistrali

Powtórzmy to jeszcze raz: Wisła będzie magistralą wodną, taka jest obiektywna konieczność. Dyskusyjne jest raczej pytanie: za ile lat? Za kilka, kilkanaście? Tak czy owak, już teraz trzeba do tego faktu poczynić odpowiednie przygotowania. Na przykład statnio sporządzony projekt nu regionalnego Kieleccz do roku 1990, nawiasem mó — jeden z najlepszych, po rza wielki błąd swych pop ników: na ogół w niewie stopniu uwzględnia Wisłę arterię komunikacyjną i t sportową o ponadregional znaczeniu.

Niechże przynajmniej S w swej mikroskali, nie po niedostatków planistyczny śli pragnie swego rozwoju brej przyszłości.

Związki rolnictwa z prz słem są coraz silniejsze. P rolne stanowią zarazem c surowiec dla przetwórstwa wój sadownictwa, warzyw wa, plantacji roślin przem wych na wielką skalę, to w ko może stanowić obiec perspektywę gospodarcz wegetującego Solca. Tu m by powstać ogromne m ny, składowiska. Stąd m wędrować w górę i w dół pociągi nowoczesnych ba płodami rolnymi, towarem towym.

Zresztą, kiedyś mogłaby powstać — dajmy na to — krownia, przetwórnia ziem ków (susz, płatki, krochmal przemysłowa kwaszarnia k sty, ogórków. Takiej ewen ności przecież nie można kluczyć. A tego rodzaju in tycje przemysłowe wpłyn korzystnie na intensyfikacj nictwa. Transportem wo ściągałoby się tutaj surowce ne z okolicznych nadwiślań powiatów, zaś poprzez port lecki — wywoziło gotowe dukty. Także przetwórnia pobliskim Lipsku, jak ró inne lokalizowane tam fa korzystałyby z soleckiego na na świat".

STANISŁAW R

sze
z
ve

*rz na- Morze pocho- nne po- z nim minera- im na- ycy heb- Słonym użej za- 23—25 da ma c. zaso- em Złej zawar- ezji, as- przez co smak i agienny. nazywali tamiają- ia swo- wraże- niosłego dali mu n. „Mo darnego z miast ry, któ- na po- się na to liczy lat. Wg miliardy mówiąc ów ton i astro- ach alu- głosi, że dotknę- jeśli lud kapitał ywaniem otknięcie " prze- błogosła- krajów.*

(tsz)

## Rekord św ... trze

Recenzenci brytyjscy ... ord popularności światowej ... a sztuka o tematyce kryminalnej ... a na myszy", napisana przed 22 ... ski teatr „Ambassador" wkrótce w ... jego kierownictwo twierdzi, że s ... ze wystawienia po raz 10-tysięcz

## Na dobranoc

### Krzyżówka nr 2

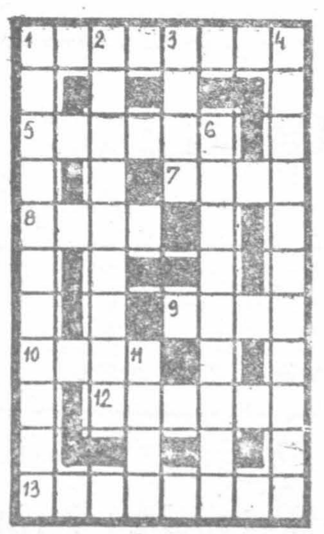

POZIOMO: 1. do dobijania postrzelonej grubej zwierzyny, 5. wyżynna wyspa grecka z licznymi starożytnymi zabytkami w płn. części Morza Egejskiego, 7. szczelina powstająca w drewnie podczas piłowania, 8. amerykański wojskowy samochód osobowy terenowy używany w II wojnie światowej, 9. medykamenty, 10. kotlet, zraz, 12. kwas askorbinowy, 13. leczy dzieci.

PIONOWO: 1. zabawka optyczna do obserwowania różnych figur z kolorowych kamyczków, 2. na twarzy może być gniewu, radości lub wstydu, 3. tytuł najwyższych urzędników („nadzorców") w starożytnej Sparcie, 4. przeciwdurowa, 6. pieszczotliwa mowa dzieci, 11. francuska czapka wojskowa z I połowy XIX wieku, używana do dziś.

Rozwiązanie krzyżówki przesyłać należy pod adresem redakcji „ED" wyłącznie na kartach pocztowych w terminie siedmiu dni od daty niniejszego numeru. Pomiędzy prawidłowe odpowiedzi rozlosuje się dwa bony książkowe po 50 zł. Karty pocztowe bez kuponu będą wyłączone z losowania.

**„ECHO DNIA"**
**Kupon nr 2**

**Rozwiązanie krzyżówki nr 292**

POZIOMO: wartburg, moskwicz, Jakowlew, narkoman, Enschede.

PIONOWO: wymijanie, Tokio, urial, gazowanie, kirys, Włoch.

## Małe pranie

Nie to jest najważniejsze, że ktoś w telewizji wymyślił pojedynek Ładysza z Kobylińskim, że ktoś inny napisał dobry scenariusz widowiska, że wreszcie realizator zrobił z tego rzecz do oglądania, do śmiechu i do refleksji. Dla mnie najważniejsze jest w tym wszystkim to, że znaleźli się wśród nas tacy jak Ładysz i Kobyliński.

Na życie i na całą tę telewizyjną maszynerię, a przede wszystkim na siebie samych potrafili spojrzeć z dużego dystansu. Jakże cieszy, ten z pozoru drobny fakt, że nie są śmiertelnie poważni, mimo iż w swym określonym środowisku uchodzą za ludzi statecznych i ze wszech miar poważnych.

Ładysz i Kobyliński. Każdy z nich prezentujący swą osobą znakomitość z innej dziedziny sztuki. Popularni, a więc nie szukający popularności w telewizyjnym lufciku. A jednak wystawili się na widok publiczny, bardziej niż publiczny bo milionowo-telewizyjny. Niczego nie krywając, nie wciągając brzucha i nie krygując się prze ... ją dobrze merami, jak robią to inni ... , szefowie tylko zobaczą obiektyw. Nie ... wydziawiali się śmieszności, ch ... niczący raśmieszyli, nie udzielali w ... onował tanych wypowiedzi, gdy trzeb ... elnym pikło powiedzieć: tak albo nie ... ałby prze-

### Zupełnie ... stylu

każdy z nich po wielokroć ... pierwszym znał się, że czegoś nie wie o czymś słyszy po raz pie ... zwariowali,

Pokazano nam więc coś ... pośmiewisko go niż dotychczas, coś w ... mi podernie nowym stylu. Tak w ... ie potrafię można ubarwiać zszarzałe ... prostych cie, pozbywać się marsa na ... ? A może le, który nie wiedzieć dla ... egonić w stał się u nas synonimem ... doczekanie! wagi, autorytetu i czegoś ... t Walczak jeszcze. ... rowerze, a za nim,

Czy jednak potrafimy wy ... e po zdrozić sobie, że w miejscu Ła ... wariowałem. i Kobylińskiego, w skali sp ... poważnym. dzonej do granic powiatu

Zresztą co powiedzielibyście szefowie...

Kilka lat temu zapytano pewnego obywatela w jakim stopniu udziela się społecznie. Ten bez namysłu odpowiedział, że występuje w kabarecie.

— To wy tam się wygłupiacie, a popracować społecznie moglibyście przy sadzeniu drzewek.

No i człowiek zaczął się wstydzić, że swoje zdolności wykorzystuje do rozśmieszania innych. Kiedy więc kupił rower, taki składany, to zamiast nim jeździć do pracy, zaczął się ukrywać po lasach. Nikt wprawdzie nie powiedział mu wprost, ale dawano do zrozumienia, że on kierownik, poważny człowiek, na takim niepoważnym pojeździe...

Telewizyjny „Pojedynek" przekonał mnie nie po raz pierwszy, że poważni ludzie mogą jednak zajmować się „niepoważnymi" rzeczami, obierać ziemniaki na oczach telewidzów, rąbać drzewo i wcale im autorytetu nie ubywa. Przeciwnie zarówno Ładysz jak Kobyliński, w moim odczuciu, wiele zyskali. Pokazali się w zupełnie nowym stylu.

ANDRZEJ MAŚLANKIEWICZ

Wielki połów ryb w małej przerębli jest od lat ulubioną zimową zabawą kanadyjskich dzieci.
CAF—AP

◎ Badania naukowe dowiodły, że hałas bardzo szkodliwie działa na wzrost roślin; stwierdzono np. znaczne obniżenie plonów pszenicy poddawanej działaniu różnych dźwięków. Obecnie daleko są już zaawansowane badania nad określeniem granicy odporności roślin na hałas i wpływu na nie różnego rodzaju i o różnym natężeniu dźwięków.

◎ Raz jeszcze okazało się, że wśród zwierząt bywa, podobnie jak wśród ludzi — a wśród ludzi, jak wśród zwierząt. Co najmniej 18 gatunków ssaków zwykło świadomie przyjmować środki wywołujące halucynacje narkotyczne. Badacze francuscy stwierdzili, że wśród zwierząt skłonnych do sięgania po narkotyk są takie, które traktują to jedynie jako swego rodzaju rozrywkę, i inne, nie znające umiaru. Te, które narkotyzują się chronicznie „z czasem zaczynają żyć z dala od stada, stają się wyalienowane, giną wreszcie, padając ofiarą innych zwierząt." Zdeklarowanym narkomanem ma być, podobno słoń, sięgający po rozmaite narkotyki.

?

◎ Atlantycki prąd zatokowy w ciągu jednej sekundy dostarcza Morzu Norweskiemu tyle ciepła, ile wytworzyłoby się przy spalaniu 7—8 ton ropy naftowej. Dobrze grzeje!

## ORP „Garland"—okręt niezłomny (II)

# Witajcie sojusznicy!

**27 maja, zaraz po południu, niszczyciel „Garland" został trafiony bombami lotniczymi podczas kolejnego, ciężkiego nalotu. Korespondent wojenny, Bohdan Pawłowicz, zaokrętowany na „Garlandzie", tak widział ten tragiczny atak:**

### „Koniec" — pomyślałem...

„Znaleźliśmy się właśnie, idąc zygzakiem i strzelając prawie bez przerwy, na jednej linii z kolumną statków konwoju. Pomiędzy nami i najbliższym statkiem szła korweta. Trzy wielkie fontanny idące w kierunku „Garlanda" wyrosły pomiędzy konwojem i nami. Dwie z nich padły obok korwety, obramowując ją z obu burt. Spazmatycznie zagrała wszystka broń maszynowa „Garlanda". A potem usłyszałem przejmujący do szpiku kości, przeciągły, trwający zdawałoby się wieczność świst lecących niedaleko bomb. Na ciemnym tle stojącej jeszcze ściany dymu z poprzednich trzech wybuchów ujrzałem wyraźnie, jak w śnie koszmarnym, cztery kształty gruszkowatych bomb. Instynktownie przytuliłem się do ściany dalmierza i zaraz czymś gorzkim, jakby pyłkiem, zasypało mi oczy w potwornym huku. W ustach poczułem niemiły, metaliczny smak. Olbrzymia fala dymu i wody zasłoniła konwój, korwetę, cały świat.

— Koniec — pomyślałem"

Nie była to jednak ostatnia minuta bojowa służby „Garlanda" w Polskiej Marynarce Wojennej. Został tylko dotkliwie okaleczony, zginęło 22 członków załogi, 43 było rannych (w tym 4 Anglików). Po pierwszym szoku reszta załogi z jeszcze większą determinacją przystąpiła do porządkowania i doprowadzenia okrętu do jakiej takiej gotowości bojowej. Ciężej rannych operował w mesie ppor. lek. Wilhelm Zabroń, pomagał mu ranny sanitariusz. Z zachowanymi, nie uszkodzonymi jeszcze działami na nowo rozpoczęto walkę.

### Ogień do „junkersów"

„Z pięknego mechanizmu artylerii, z owej dumy okrętu — pisze oficer „Garlanda", Bartosik — pozostały drzazgi. Do dalszej walki nadawały się tylko — jedna 75 i jedna rufowa 120. Cała bateria dziobowa była wybita. Prawy oerlikon również. Obsługi enkaemów zniesione. Pięćdziesięciu ludzi rannych, niezdolnych do walki. A przecież bój trwał w dalszym ciągu (...)

Marynarze przy działach rufowych prowadzili teraz ogień wśród stosu trupów. Z dołu, od głównego pokładu, dochodziły jęki rannych kolegów, których znoszono do pomieszczeń mesy oficerskiej, gdzie na stole operował lekarz.

Najgorzej przedstawiała się obronność sektora dziobowego. Zostało tam tylko jedno działo z uszkodzoną lufą i powbijanymi do wewnątrz guzami. Obsada, zaimprowizowana z niedobitków, kucharzy, stołowych, torpedystów — ludzi, którzy rzadko mieli możność spotykać się z działem z bliska — już w cztery minuty później otwarła ogień do nadlatujących, nowych fal junkersów".

Nazajutrz dowódca „Garlanda" zwrócił się do dowódcy konwoju z prośbą o zgodę na niezwłoczne udanie się w pojedynkę do Murmańska, a to dla ratowania życia ciężej rannych. Nadeszła natychmiast ze słowami: „God bless you, my very gallant ship!" („Boże błogosław ci, mój dzielny okręcie!"). Salutowano polski okręt, gdy ruszał w samotny rejs.

### Były to okręty ZSRR

Po dwóch dniach niebezpiecznej podróży, na horyzoncie pojawiły się ciemne punkciki — sylwetki okrętów. Były to okręty Związku Radzieckiego. „Garland" został ocalony. Wkrótce znalazł się w porcie w Murmańsku. Rannymi zaopiekowali się troskliwie radzieccy lekarze, poległym — marynarskim zwyczajem — urządzono pogrzeb w morzu.

30 maja 1942 r. dotarł do Murmańska konwój PQ-16. W jego składzie zabrakło 7 statków, w tym 4 amerykańskich i 3 brytyjskich. Wiele było uszkodzonych. Uznano, że najbardziej przy obronie konwoju zasłużył się polski niszczyciel „Garland". Admiralicja brytyjska w pełni oceniła bohaterstwo załogi, wielu zostało obdarzonych wysokimi odznaczeniami. Bohaterska walka „Garlanda" w obronie konwoju PQ-16 rozsławiła imię tego okrętu, czyny jego opisywano w prasie i podawano w audycjach radiowych. „Garland" został wyremontowany w portach radzieckich — Murmańsku i Archangielsku — i na początku lipca 1942 r., osłaniając konwój płynący do Anglii QP-13, znalazł się znów w swojej bazie.

Koniec
WACŁAW KRÓL

## Do kogo pogotowie?

Czteroletni Wołodia z Kijowa wdrapał się na barierkę balkonu i runął z czwartego piętra. Zaalarmowani świadkowie wezwali pogotowie i powiadomili o wypadku przebywającą w mieszkaniu babcię. Pogotowie zajęło się malcem a lekarz stwierdził, że dziecko doznało jedynie drobnych podrapań. Dobrze jednak, że lekarz przyjechał, ponieważ musiał ocucić oniemiałą z przerażenia babcię i jeszcze kilku świadków wydarzenia.

Waldemar Ploetz

## Tajemnica czerwonego wozu

### Z teki Alfreda Hitchcocka

4

— Co z tym „alfa romeo"?

— Nie mamy jeszcze meldunku o zaginięciu tego wozu. Ale pewien jestem, że wóz został skradziony, a morderca uciekł w „ferrari".

— Zwracający uwagę wóz, niewiele takich w Niemczech. Wnet go odnajdziemy.

Inspektor był pewny siebie.

— Wóz tak — przyznał Blatz — ale sprawcę nieszybko. Zresztą poszukiwania i ściganie zostały już wdrożone. Gdybyśmy tylko znali motyw... Niczego nie skradziono.

★

Kiedy nazajutrz asystent kryminalny Blatz wszedł po południu do biura swego szefa, ten poinformował go:

— Z przebiegu śledztwa wynika jednoznacznie, że pani Schwarze umarła na skutek trzech ciosów nożem. Poza tym na szyi jej stwierdzono ślady duszenia. Natomiast Schwarze otrzymał siedem ciosów nożem. Ich siedemnastoletni syn prawdopodobnie utrzyma się przy życiu; taki meldunek mam ze szpitala. Choć i jego rany są śmiertelnie niebezpieczne.

— „Ferrari" już się znalazł, inspektorze — zameldował Blatz. — W Mannheimie.

5

— Zrozumiałe, bo sprawcę widziano po raz ostatni w Heidelbergu. I tam go opatrzono...

— Skąd pan wie? — zapytał zaskoczony Blatz.

— Z ambulatorium kliniki uniwersyteckiej w Heidelbergu. Późno w nocy pojawił się tam młody mężczyzna z mocno krwawiącą raną na ramieniu, która była opatrzona prowizorycznie. Twierdził, że jest czeladnikiem piekarskim i podczas nocnej pracy zranił się o elektryczną maszynę do cięcia chlebów.

— Dlaczego wnioskuje pan, że chodzi o mordercę, inspektorze?

— Z opisu osoby! Z opisu wynika, że był to dziewiętnasto- lub dwudziestoletni młodzian, silnie zbudowany, o jasnych oczach i włosach. Nazywał się Erwin Schreiber zamieszkały w Heidelbergu.

— Ale to wszystko przypuszczenia! — przerwał mu Blatz. — Nie wiemy w ogóle jak sprawca wyglądał.

— Wiem dokładnie, jak ten facet wygląda, kochany. Znam nawet jego nazwisko. Dzisiaj przed południem był ponownie w willi. Chodź pan ze mną. Pokażę panu, co znalazłem.

6

★

Gdy Erika Bleil, barmanka nocnego lokalu „Sternschnuppe", chciała około trzeciej nad ranem otworzyć drzwi swego mieszkania przy Frankfurterstrasse, zauważyła że w zamku od wewnątrz tkwi klucz. Zatem koleżanka jej, Hilda, z którą dzieliła mieszkanie, była już w domu. Erika zadzwoniła przeciągle, ale trwało kilka minut, zanim drzwi otworzono. Dziwnym trafem Hilda nie wyglądała na rozespaną. Wyglądała na zmieszaną.

Weszły do wspólnej sypialni i Erika na pierwszy rzut oka zauważyła, że jej własne łóżko było zmierzwione, natomiast tapczan przyjaciółki zupełnie nietknięty.

— Co to? — zapytała Erika zdumiona.

W tym momencie otworzyły się drzwi od szafy, wyskoczył z niej młodzieniec w podkoszulku i slipach, wyjąkał zażenowany:

— Przepraszam. Sądziliśmy, że być może nie przyjdzie pani sama.

I nie czekając na jakiekolwiek słowo, położył się do łóżka dziewczyny i natychmiast zasnął.

**(Ciąg dalszy w następnym numerze)**

http://sbc.wbp.kielce.pl

# Warto wiedzieć, zobaczyć, posłuchać ■ Warto wiedzieć, zobaczyć, posłuc

## Piątek 3 stycznia 1975 r.

**Dziś składamy życzenia**

DANUTOM
I GENOWEFOM
jutro
EUGENIUSZOM
i TYTUSOM

- ★ -

**W 1550 r.** — pierwsza uchwała o sprawie przepisów w mieście Warszawie.

**W 1897 r.** — ur. się Pola Negri, polska aktorka filmowa, występowała głównie w filmach niemieckich i amerykańskich.

**W 1924 r.** — pierwszy poseł nadzwyczajny i minister pełnomocny ZSRR, wręcza na Zamku listy uwierzytelniające prezydentowi RP.

**W 1945 r.** — uchwała KRN o odbudowie Warszawy.

**W 1946 r.** — KRN uchwala ustawę o nacjonalizacji przemysłu w Polsce.

### CODZIENNY HOROSKOP

**Jaki jesteś?**

*Przed Tobą dobre dni — szczególnie w drugiej dekadzie kwietnia i cały maj a druga połowa roku pod znakiem wytężonej pracy. W dniach szczytowej formy, która niebawem nastąpi, wytęż wszystkie swoje siły aby sprawy domowe doprowadzić do końca i poużupełniać zaległości, które z biegiem czasu narosły. Jak to się mówi „będziesz miał szczęśliwą rękę", do czego się zabierzesz wszystko powinno się udać. Już od czerwca kontroluj każdy swój ruch, możesz narobić dużo głupstw, które ujemnie mogą się odbić na stosunkach w pracy. Osoba szczerze Ci oddana ma pewne kłopoty — postaraj się jej w czymś pomóc.*

## Kielce

**TEATR**

**Im. S. Żeromskiego** — „Dom Bernardy Alba" — F. G. Lorca — godz. 19.

**KINA**

**„Romantica"** — „Potop" — II cz. polski, pan. kol. b.o., godz. 13.30, 16.15 i 19.

**„Moskwa"** — „Był sobie glina" — francuski, kol. l. 15, g. 9, 11.15 i 13.30. „Nie ma róży bez ognia" — polski, kol. l. 15, g. 16, 18 i 20.

**„Bajka"** — „Nie ma mocnych" — polski, kol. b.o., godz. 16, 18 i 20.

**„Robotnik"** — „Grzeszna natura" — włoski, kol. l. 15, godz. 15.15, 17.15 i 19.30.

**„Skałka"** — „Monolog" — ZSRR, kol. l. 15, g. 16, 18 i 20.

**PRZEDSPRZEDAŻ** biletów kinowych — ul. Sienkiewicza 33, godz. 11—18.

**DYŻURNE APTEKI:** nr 1 ul. Buczka 37/39 i nr 107, ul. Sienkiewicza 15.

**TELEFONY:**

Pogotowie Ratunkowe 999, Pogotowie Milicyjne 997, Pogotowie WSW 416-25, Straż Pożarna 998, Pogotowie Energetyczne Kielce — Miasto 464-30, Kielce — Teren 430-63, Pogotowie wodno-kanalizacyjne 508-11, Poczt. informacja o usługach 911. Hotel „Centralny" 420-41, Informacja kolejowa 930, Pogotowie hydrauliczno-energetyczne i dźwigowe KSM 414-02, Pogotowie gazowe czynne całą dobę 420-92, Pogotowie napraw urządzeń gazowych czynne w godz. 7—19, tel. 436-72 Pogotowie telewizyjne 477-98, Pogotowie cieplne czynne w godz. 15—7 — tel. 440-31. Pogotowie elektryczno-wodociągowe MZHM czynne od godz. 15 do 23, telefon 457-89. Informacja służby zdrowia czynna w godz. 7—20, tel. 481-80, Ośrodek Inf. Usług WZSP 457-41.

**POSTOJE TAKSÓWEK:** ul. Słowackiego 472-70, dworzec PKP 444-33, pl. Obrońców Stalingradu 426-48, taksówki bagażowe ul. Świętokrzyska 469-89

## Radom

**TEATR**

**Im. S. Żeromskiego** — „Sułkowski" — S. Żeromskiego g. 19.

**KINA**

**„Bałtyk"** — „Potop" — II cz. polski, pan. kol. b.o., g. 17 i 19.30.

**„Przyjaźń"** — „Jeremiah Johnson" — USA, pan. kol. l. 16, g. 15.30, 17.30 i 19.30.

**„Odeon"** — „Królewna w oślej skórze" — franc. kol. dub. g. 15.30, 17.30 i 19.30.

**„Hel"** — „Zemsta wilka morskiego" — rum. kol. dub. b.o., g. 9.30, 11.30 i 13.30. „Porachunki" — ang. kol. l. 18, g. 15.30, 17.30 i 19.30.

**„Walter"** — „Dni miłości" — meksyk. kol. l. 15, g. 16, 18 i 20.

**„Mewa"** — „Trąd" — polski, l. 18, g. 15.30, 17.30 i 19.30.

**DYŻURNE APTEKI:** nr 15, pl. Konstytucji 5 i nr 10 pl. Zwycięstwa 7.

**TELEFONY:** Straż Pożarna 998, Pogotowie Ratunkowe 999, Pogotowie Gazowe 224-30, Pogotowie Sieci Elektrycznej 279-33, Komenda MO 251-36, Pogotowie Milicyjne 997.

Informacja służby zdrowia czyna na w godz. 8—21, w sobotę 8—20, tel. 261-27.

**POSTOJE TAKSÓWEK:** ul. Grodzka 229-52, pl. Konstytucji 228-52, Dworzec PKP 268-88, ul. Żwirki i Wigury 418-10.

## Skarżysko

**KINA**

**„Wolność"** — „Opowieść w czerwieni" — polski, kol. l. 15, g. 15.15, 17.30 i 19.45.

**„Związkowiec"** — nieczynne.

**„Świt"** — „Dramat zazdrości" włoski, kol. l. 18, g. 17 i 19.

**„Metalowiec"** — Kierownictwo kina nie przysłało terminarza filmowego

**„Związkowiec"** — Kierownictwo kina nie przysłało terminarza filmowego

**APTEKA DYŻURNA:** nr 111, 1 Maja 65

**POSTOJE TAKSÓWEK:** Dworzec Główny PKP — 705, osiedle Milica — 22-44.

## Starachowice

**KINA**

**„Robotnik"** — „Pociąg pancerny" — ZSRR, pan. kol. l. 15, g. 15, 17 i 19.

**„Star"** — „Potop" — II cz. polski, pan. kol. b.o., g. 16.30 i 19.30.

**APTEKA DYŻURNA:** nr 114, Żeromskiego 35

**POSTOJE TAKSÓWEK:** pl. Świerczewskiego — 310, Dworzec Zachodni PKP — 380.

## Ostrowiec

**KINA**

**„Hutnik"** — „Dramat namiętności" — kanad. kol. l. 18, g. 15.30, 17.30 i 19.30.

**„Zorza"** — „Front wyzwolenia" polski, b.o., g. 16 i 18.

**„Przodownik"** — nieczynne

**APTEKA DYŻURNA:** nr 116, Nowotki 1/3

**POGOTOWIE RATUNKOWE:** tel. 99

**POSTOJE TAKSÓWEK:** tel. 15-73 i 37-92.

**Uwaga: za ewentualne zmiany w programie redakcja nie odpowiada.**

## RADIO

**PROGRAM I**

14.00 Polskie zespoły regionalne 14.35 Piosenki B. Bacharacha 15.10 Utwory F. Mendelssohna 16.10 Propozycje do listy przebojów 16.35 Ciekawostki „Polskich Nagrań" 17.00 Radiokurier 17.20 Piosenki z uśmiechem 17.35 Walce F. Lehara 18.00 Muzyka i Aktualności 18.30 Przeboje non stop 19.15 Gwiazdy europejskich estrad 19.45 Kupić, nie kupić, posłuchać warto 20.15 Muzyczny kalejdoskop 20.47 Kronika sportowa 21.10 Zapomniane przeboje 21.36 Koncert bez biletu — „Humphries Singers" 22.15 Elementy hinduskie w muzyce rozrywkowej i jazzowej 22.35 Od ragtime'u do rock and rolla 23.10 Spotkanie z jazzem.

**PROGRAM II**

14.00 Więcej, lepiej, taniej 14.15 Tu Radio Moskwa 14.35 Polska muzyka operowa 15.00 Dla dziewcząt i chłopców 15.40 Chór Męski Bard przy Związkach Zawodowych Górników 16.00 Studium Wiedzy Polityczno-Społecznej 16.15 Estrada młodych muzyków — pianistka F. Bukojemska 16.33 H. Berlioz: „Karnawał rzymski" — uwertura koncertowa op. 9 18.20 Terminarz muzyczny (B. Latoszyński) 18.30 Echa dnia 18.40 Ludzie, wśród których żyjemy 19.00 Utwory A. Weberna 19.30 Odtworzenie koncertu symfonicznego z Filharmonii Narodowej 22.03 Wiadomości sportowe 22.16 Magazyn studencki 23.16 Sonety Petrarki z muzyką F. Liszta śpiewa M. Price (sopran) 23.40 Śpiewa Chór Kameralny „Cantores Minores Vratislavienses".

**PROGRAM III**

15.05 Program dnia 15.10 Przedstawiamy zespół „Sparks" 15.30 Peruwiańskie peregrynacje Polaków 15.50 Pocztówka dźwiękowa z Kuby 16.05 A. Nicholas w Pradze 16.30 „Odcień ciszy" — śpiewa T. Woźniak 17.05 „622 upadki Bunga" — odc. pow. 17.15 Kiermasz płyt 17.40 Portret twórcy — Horacy Sufrin 18.00 Muzykobranie 18.45 Tylko po hiszpańsku 19.00 „Ziemia obiecana" — odc. pow. 19.35 Muzyczna poczta UKF 20.10 M. le Forestier śpiewa w Theatre de la Villo 20.25 Blues — wczoraj i dziś — aud. 20.50 Ilustrowany Magazyn Autorów 21.50 Opera tygodnia. G. Bizet: „Carmen" 22.08 Gwiazda siedmiu wieczorów — G. O'Sullivan 22.15 Trzy kwadranse jazzu 23.05 Koncert dla melomanów 23.50—24.00 Na dobranoc śpiewa B. Streissand.

**PROGRAM LOKALNY**

16.43 Omówienie programu 16.45 Radioreklama 16.50 „W pracy i po pracy" — audycja 17.40 „Okolice muzyki synkopowanej" aud. J. Papaja 18.00 Dziennik Radiowy 18.08 Propozycje do „Kieleckiej listy przebojów".

**W programie ogólnopolskim:**

16.00 „Tu druga zmiana" (program I).

## TELEWIZJA

### Dziś

**PROGRAM I**

15.30 — Sprawozdawczy magazyn sportowy (kolor)
16.30 — Dziennik TV (kolor)
16.40 — Dla dzieci: „Pora na Telesfora"
17.15 — Turystyka i wypoczynek
17.40 — Dla młodzieży: „Przewodnik młodego turysty"
18.00 — Poradnia młodych
18.20 — Kronika Warszawy i Mazowsza (kolor)
18.40 — Fakty — Opinie — Hipotezy: „Jak podpatrywać sen?"
19.20 — Dobranoc (kolor)
19.30 — Dziennik TV (kolor)
20.20 — „Guillaume Apollinaire" widowisko poetyckie (kol.)
21.15 — Panorama (kolor)
21.55 — Wiadomości sport. (kol.)
22.15 — „Dziewczęta z Osaki" — japoński progr. rewiowy (kolor)
22.55 — Dziennik TV (kolor)

**PROGRAM**

17.00 — Język niemie[illegible] kurs podst.
17.25 — „Wśród stary[illegible] ekslibrisów" — [illegible] blicystyczny
17.55 — „Królestwo [illegible] II odc. z [illegible] „Świat, który [illegible] zaginąć" (kol[illegible]
18.20 — Klasyczne d[illegible] dziecki film [illegible]
19.05 — „Przejazdem [illegible] mie" — rep[illegible]
19.29 — Dobranoc (kol[illegible]
19.30 — Dziennik TV [illegible]
20.20 — Ścieżka zdrow[illegible]
20.35 — NURT (psycho[illegible] tury i mecha[illegible] lujące zach[illegible] (cz. I). Zach[illegible] jako regulac[illegible] nych stosunko[illegible] z otoczeniem [illegible]
21.05 — 24 godziny (ko[illegible]
21.15 — „Czekamy na [illegible] fab. film rad[illegible]
22.45 — Język rosyj[illegible] kurs I st.

### Jutro

**PROGRAM**

**TV Technikum**

6.30 — Język polski
7.00 — Hodowla zwie[illegible]
10.00 — „Czekamy na [illegible] radz. film fab[illegible]

**TV Technikum**

13.45 — Botanika (29)
14.20 — Mechanizacja (16)

# Ślubuję uroczyście...!

# Rozporządzenie Rady Ministrów w sprawie praw i obowiązków pracowników urzędów państwow

„Ślubuję uroczyście na powierzonym mi stanowisku przyczyniać się ze wszystkich sił do pomyślnego, socjalistycznego rozwoju Polskiej Rzeczypospolitej Ludowej, wierności jej zawsze dochować, obowiązki swoje wypełniać sumiennie i starannie przestrzegając zasad praworządności ludowej oraz kierując się interesem społecznym i zasadami budownictwa socjalistycznego" — tak brzmi rota ślubowania, które od stycznia br. składać będą pracownicy naczelnych, centralnych i terenowych organów administracji państwowej, a także urzędów podległych naczelnym i centralnym organom administracji państwowej. Tekst roty publikuje najnowszy 49 numer Dziennika Ustaw, zawierający m.in. rozporządzenie Rady Ministrów w sprawie praw i obowiązków pracowników urzędów państwowych.

Rozporządzenie to, podjęte po porozumieniu z CRZZ uznać należy zarówno za ważki krok w dziedzinie ujednolicenia praw i obowiązków wszystkich zatrudnionych w gospodarce narodowej, jak też za istotny dokument określający w sposób kompleksowy rolę i zadania pracowników administracji państwowej w dziedzinie stałego doskonalenia jej działania.

Precyzując kryteria, którym odpowiadać musi osoba kandydująca na etat pracownika państwowego, rozporządzenie — obok wymogu kwalifikacji — kładzie szczególny nacisk na wartości ideowo-moralne, które dają rękojmię należytego wykonywania powierzonych zadań.

Pracownik administracji państwowej musi zwłaszcza postępować zgodnie z zasadami praworządności ludowej, kierować się interesem społecznym i zadaniami budownictwa socjalistycznego, strzec autorytetu władzy dążąc do pogłębiania zaufania obywateli do organów administracji państwowej — działać wnikliwie, szybko i bezstronnie, udzielać niezbędnych informacji, czuwać, aby obywatel nie poniósł szkody wskutek nieznajomości prawa i wyjaśniać jego przepisy, stale podnosić swoje kwalifikacje zawodowe i doskonalić się w wykonywaniu powierzonych zadań.

Jeden z ważnych przepisów rozporządzenia stwierdza, że choć każdy pracownik obowiązany jest wypełniać polecenia służbowe przełożonych, to jednak jeśli — jego zdaniem polecenie takie jest sprzeczne z prawem, godzi w interes społeczny albo zawiera znamiona pomyłki — obowiązany jest on przedstawić swoje zastrzeżenia przełożonemu. W razie potwierdzenia polecenia na piśmie pracownik obowiązany jest je wykonać, jednak może zawiadomić o zastrzeżeniach kierownika urzędu lub gdy ten wydał polecenie — organ nadrzędny nad urzędem.

Pracownika państwowego można zawiesić w pełnieniu obowiązków, jeżeli zachodzi uzasadnione przypuszczenie, że dopuścił się on czynu stanowiącego podstawę do rozwiązania umowy o pracę, a dalsze wykonywanie przez niego obowiązków byłoby sprzeczne z inte[illegible] łecznym.

Rozporządzenie [illegible] system wynagrodz[illegible] różnień za wielole[illegible] szczegółowe zasad[illegible] nagród jubileuszo[illegible] datków za wysług[illegible] kreślając m.in., iż [illegible] cy, którzy wykazu[illegible] wę, wzorowo i [illegible] wypełniają swoje [illegible] mogą być m.in. wy[illegible] postaci awansów [illegible] szych niż wyma[illegible] przepisy. Za wybit[illegible] cia w pracy zawo[illegible] dawana będzie odz[illegible] rowa „Zasłużony [illegible] państwowy". Odzn[illegible] daje prezes Rady [illegible] na wniosek właści[illegible] nistra lub wojewo[illegible] ze swej strony za[illegible] pinii właściwej [illegible] Związku zawodowe[illegible]

## Ogłoszenie drobne

POMOC do dziecka — potrzebna. Kielce, Pocieszka 14 m. 17, telefon 455-88. 3072-g

## Jednym zd[illegible]

◎ **Załoga Wytwó[illegible] Zamiennych w Rado[illegible] ma nowy budynek [illegible] którym znajdzie się [illegible] ławka na 240 miejs[illegible] eyjnych.**

◎ **W Wierzbicy [illegible] i zmodernizowano [illegible] fabrykacji Elemento[illegible] lanych, dzięki czem[illegible] wzrasta jego zdolno[illegible] wania elementów [illegible] budowy zakładów [illegible] pawilonów handlow[illegible] mów towarowych.**

◎ **Blisko 37 tys. a[illegible] lewizyjnych zarejest[illegible] w Radomiu, podczas [illegible] 33 tysiące radomian [illegible] płaty za korzystanie [illegible] ników radiowych.**

http://sbc.wbp.kielce.pl

## wypadków eskidzkich stradach

PAP. W Beskidach popra- unki narciarskie. Na Szyn- uje się 30 cm, a na Klim- ycznem po 50 cm śniegu, Wielkiej Raczy ok. 90 cm, Górze ponad 120 cm. pokrywa śnieżna wyno- Wiśle ok. 40 cm. Śnieg miejscami zsiadły. narciarskich — tysiące białego szaleństwa, w łodych narciarzy nie prze- zaleceń GOPR i łamią- owe warunki zachowania ch. Ratownicy GOPR in- już w ok. 100 wypad- kidzkich nartostradach, z 50 proc. stanowiły cię- , wymagające dłuższego

## ani o dokonanie pod Ostrołęką esztowani

WA PAP. Jak infor- kuratura wojewódzka warszawskiego, wyjaś- szereg okoliczności tra- skutkach pożaru we wsi szyńca (pow. Ostrołęka) ucht w zabudowaniach mianów. W zniszczo- pożar budynku miesz- aleziono zwłoki sześciu a Domiana (50 lat) i Apolonii (50 lat), córek: (21 lat) i Marii (13 lat), szarda (11 lat) oraz 8- wnuczki.

miejsca wypadku już na samym wstępie istotne podejrzenia co ności wybuchu pożaru. y je: zabezpieczone na ożaru ślady, wstępne i inne dowody. W wy- y materiałów prokura- ódzka zastosowała a- asowy wobec osób po- o popełnienie zbioro- erstwa. Ustalono m.in., powodowany został w a śladów — dokonanej u broni palnej — zbio- dni, u której podłoża orozumienia rodzinne. szt zastosowano wobec K. — zięcia Domia- órego odnaleziono też posiadaną broń, z według ekspertyz — o ofiar.

w sprawie, która miejscową opinią pu- nadal trwa.

## aszamy

### h czytelników

ązku z awarią ma- otacyjnej w dniu ym (2.I.) przepra- szych czytelników w Starachowicach, ie, Sandomierzu, Radomiu i Kiel- opóźnione dostarcze- y do kiosków.

szamy również za nioną decyzję Prasa — Książka — ieszkańców Kozienic a, którzy w ogole mali naszej gazety .75 r.

edakcja „Echa dnia"

**KAIR. Dziś mają spotkać się w Kairze ministrowie spraw zagranicznych Egiptu, Syrii i Jordanii z wyższym przedstawicielem Organizacji Wyzwolenia Palestyny, w celu doprowadzenia do usunięcia rozbieżności stanowisk między Jordanią i OWP.**

**WASZYNGTON. Dzisiaj wygasa formalnie kadencja 93 Kongresu amerykańskiego i równocześnie rozpoczyna się kadencja Kongresu następnego, którego skład został odnowiony w listopadzie ub. r. Nowy Kongres zbierze się na swą pierwszą sesję 14 stycznia.**

**KAIR. Przywódcy trzech ruchów wyzwoleńczych Angoli spotkają się dziś w Mombasie, w celu uzgodnienia stanowisk przed mającą rozpocząć się 10 stycznia konferencją konstytucyjną poświęconą przyszłości tego terytorium.**

**DELHI. Indyjski minister kolejnictwa, L. N. Mishra, odniósł lekkie obrażenia w wyniku zamachu bombowego, dokonanego na stacji w Samastipur w trakcie uroczystości otwarcia nowej linii kolejowej z Bombaju. Rannych zostało również 14 osób, w tym 2 członków parlamentu.**

## agencje informują:

**BUENOS AIRES. Amerykański sekretarz stanu Henry Kissinger złoży w lutym br. oficjalną wizytę w Argentynie w ramach konsultacji między ministrami spraw zagranicznych Organizacji Państw Amerykańskich (OPA). Poinformował o tym w czwartek minister spraw zagranicznych Argentyny Alberto Vignes.**

**NOWY JORK. Co najmniej 170 osób odniosło rany w wyniku wykolejenia się dwóch podmiejskich pociągów pasażerskich zdążających do centralnego dworca w Nowym Jorku. Oba wypadki spowodowały zatrzymanie wielu pociągów, którymi setki tysięcy pasażerów zmierzały do centrum Nowego Jorku.**

**KAIR. Władze izraelskie rozpoczęły w okupowanej części wzgórz Golan budowę nowego obiektu przemysłowego. O tej decyzji władze poinformowały jeszcze w roku ubiegłym, podkreślając tym samym, że nie mają zamiaru wycofać się z okupowanej części terytorium syryjskiego.**

**LONDYN. Dekretem prezydenta Republiki Środkowoafrykańskiej Jeana Bedela Bokassy, premierem tego kraju została Elizabeth Domitien. Jest ona zastępcą przewodniczącego rządzącej partii Ruchu Rozwoju Społecznego Czarnej Afryki. Elizabeth Domitien jest pierwszą kobietą — premierem na kontynencie afrykańskim a trzecią na świecie.**

### Rosną nadzieje na pokój w Ulsterze

# Przedłużenie zawieszenia broni

LONDYN 2.I. PAP. Korespondent PAP Władysław Krajewski pisze:

Podziemna Irlandzka Armia Republikańska (IRA) przedłuża zawieszenie operacji terrorystycznej do 16.I. Zgodnie z komunikatem Rady Wojskowej IRA, rozkazy o zawieszeniu broni na jedenastodniowy okres świąteczno-noworoczny obowiązywać będą nadal przez następne dwa tygodnie.

Rozkazy tzw. Skrzydła Tymczasowych IRA następują w odpowiedzi na polecenie brytyjskiego ministra ds. Irlandii Północnej, Merlyna Reesa, zwolnienia 20 działaczy republikańskich z obozów internowania i zmniejszenie kary 100 więźniom politycznym w Ulsterze. Wojska brytyjskie ograniczyły także do minimum swą aktywność w rejonach zamieszkałych przez ludność katolicką.

Przedłużenie rozejmu ze strony Skrzydła Tymczasowych IRA zwiększa powszechną nadzieję na zażegnanie terroru i deeskalację konfliktu ulsterskiego. Usilną akcję na rzecz pokoju prowadzi hierarchia czterech Kościołów, działających w Irlandii Północnej.

Wysocy dostojnicy Kościoła zaapelowali w roku ubiegłym do IRA o pokój, a w Nowy Rok z tym samym apelem zwrócili się do premiera Harolda Wilsona na spotkaniu w londyńskiej siedzibie szefa rządu brytyjskiego. Wydane po tym spotkaniu oficjalne oświadczenie urzędu premiera stwierdza, że rozwój wydarzeń w ostatnich dniach wzmacnia grunt dla nadziei na pokój.

Według postulatów wysuwanych przez IRA nadzieje te mogą się zmaterializować tylko wówczas, jeśli władze brytyjskie zrezygnują z polityki internowania bez sądu, udzielą amnestii więźniom politycznym, wycofają patrole wojskowe z ulic do koszar, a następnie sformułują deklarację uporządkowanego wycofania się z Ulsteru. Deklaracja ta powinna opierać się na założeniu, że Irlandczycy mają samodzielne prawo decydowania o własnym losie.

Decyzję o przedłużeniu rozejmu mają niewątpliwie nie tylko motywację polityczną, lecz także militarną. Z jednej strony nie ulega wątpliwości, że na terenie Ulsteru bojówki IRA znajdują się pod niezwykle silną presją armii brytyjskiej i w ubiegłym roku ich działalność straciła na rozmachu. Z drugiej strony jednak IRA wykonała szereg zamachów bombowych na terenie Anglii i Walii. Wychodząc częściowo naprzeciw inicjatywom pokojowym IRA rząd brytyjski pragnie bez wątpienia uniknąć niebezpieczeństwa rozprzestrzenienia się kampanii terroru na głównej części terytorium państwowego.

Według ogłoszonych ostatnio danych oficjalnych za okres 1970—74 r. konflikt w Ulsterze pociągnął za sobą śmierć 270 żołnierzy, 56 policjantów i 760 osób cywilnych. Zanotowano łącznie ponad 20 tysięcy incydentów zbrojnych i ponad 4.100 zamachów bombowych.

## Werdykt przysięgłych w procesie Watergate

**WASZYNGTON. 2.I. PAP. W Waszyngtonie ława przysięgłych po trzydniowych naradach ogłosiła wyrok w trwającym od 3 miesięcy procesie wyższych przedstawicieli poprzedniej administracji, zamieszanych w aferę Watergate.**

**Ława przysięgłych która wypowiada się tylko co do tego, czy oskarżeni są winni, czy niewinni uznała, że były minister sprawiedliwości John Mitchell, były szef biura Białego Domu, H. R. Haldeman i były doradca prezydenta ds. wewnętrznych, John Ehrlichman są winni, m.in. stawiania przeszkód wymiarowi sprawiedliwości i składania fałszywych wyjaśnień przed sądem.**

**Sędzia Sirca w najbliższych dniach ogłosi konkretne i — jak się oczekuje — równe wyroki. Uchodzi za pewne, że wszyscy uznani za winnych będą apelować.**

## „Słodkie" dewizy

*3. I. BUDAPESZT. PAP. Na Węgrzech w bardzo szybkim tempie rozwija się pszczelarstwo. Daje się to zaobserwować zwłaszcza w ostatnich kilku latach. Pszczelarstwem, czy to z chęci dodatkowego zarobku, czy też z zamiłowania, zajmuje się 40 tys. osób.*

*Obecnie oblicza się na Węgrzech ponad 630 tys. pszczelich rojów, a produkcja miodu przypadająca przeciętnie na rój podniosła się do 17—18 kg.*

*Tak więc wzrosła ona pięciokrotnie i osiąga dziś 1000 wagonów, z czego aż 700 przeznacza się na eksport. Pod względem wielkości eksportu miodu, Węgry znajdują się obecnie na bardzo wysokim 6 miejscu na świecie. Węgierski miód kupują łącznie 22 kraje świata, głównymi odbiorcami są: RFN, Japonia, Austria, Francja, Włochy, Holandia, Belgia i Szwajcaria. Coraz większe też są wpływy z tego „słodkiego" eksportu. W roku bieżącym — osiągnęły one 6 mln dolarów.*

## Odnaleziono zwłoki czwartej ofiary tragedii na Jeziorze Dąbskim

**SZCZECIN. W okolicach miejscowości Lubczyna nad Jeziorem Dąbskim odnaleziono i zidentyfikowano 2 bm. zwłoki Andrzeja Sz. — czwartej, ostatniej ofiary tragedii, która wydarzyła się tu przed ponad 2 miesiącami.**

**Przypomnijmy: 25 października ub. roku rybacy znaleźli wywrócony do góry dnem jacht Stoczni Szczecińskiej z zaplątanymi w wanty zwłokami żeglarza Bogdana G. W kabinie jachtu znajdowały się części garderoby i dokumenty trzech dalszych osób, w tym jednej dziewczyny.**

**Przystąpiono do poszukiwania ofiar tragedii. W konsekwencji odnaleziono zwłoki całej czwórki żeglarskiej wyprawy.**

**Ciągle natomiast nie znane są przyczyny tragedii. Można tylko przypuszczać, że wywrócenie się jachtu i śmierć czterech osób nastąpiła w czasie błędnego manewru jachtu przy sztormowym wietrze.**

## Natrętne łosie

3.I. SZTOKHOLM PAP. W 1974 roku zanotowano w Szwecji 359 wypadków zderzenia samochodów z łosiami lub sarnami. Kilkadziesiąt osób poniosło śmierć. Rok 1975 — zdaniem dziennika „Expressen" — będzie obfitował w jeszcze większą liczbę tego rodzaju kolizji.

Naukowcy, leśnicy i służba drogowa stwierdzili, że jedną z głównych przyczyn wypadków spowodowanych przez dzikie zwierzęta jest — obok obfitości zwierzyny w lasach szwedzkich — duże jej zainteresowanie trawą i drobnymi krzakami, rosnącymi wzdłuż poboczy szos, względnie na pasach zieleni, rozdzielających dwie jezdnie autostrad. Łosie i sarny chętnie żerują na soczystej trawie, bujnie wyrastającej na nasłonecznionych pasach tras komunikacyjnych, biegnących przez ciemne, świerkowe bory, przeważnie o skalistym podłożu, a więc o bardzo skąpym poszyciu.

Specjalny instytut zajmujący się problemami zwierzyny płowej w miejscowości Eksjoe opracował plan walki z natrętnem łosi i sarn. W instytucie tym wyhodowano odmianę flory, odstraszającej swym zapachem zwierzynę. Powstał projekt obsiania poboczy szos tego rodzaju trawą, zaś w miejscach, gdzie trawa ta nie ma szans przyjęcia się, mają być zainstalowane ogrodzenia z drutu pod napięciem elektrycznym. „Expressen" odnotowuje jednak, że realizacja tego planu będzie kosztowała wiele milionów koron.

CZENIE ZE STR. 1

## Dieta chroni przed rakiem?

guły religijne zabra- picia alkoholu i pale- iu. Wyznawcy Dnia są w większości we- ni, zaś mormonów o- zasada nakazująca niczenie w spożywa- . Mormonów ponadto surowe reguły życia . Małżeństwa zawie- z wielką rozwagą, a est w zasadzie nie- . Być może te czyn- wają także na więk- życiowy i równowa- tzną.

*W każdym razie lekarze amerykańscy są zdania, iż te właśnie reguły życia, wstrzemięźliwość w sposobie odżywiania, mogą mieć istotny wpływ na mniejszą zachorowalność i śmiertelność z powodu raka.*

*Wydaje się, że istotnie takie może być logiczne wytłumaczenie faktu, że wśród wyznawców tych reguł religijnych — w porównaniu z pozostałymi grupami mieszkańców stanu Kalifornia — zachorowalność i śmiertelność z powodu raka jest zdecydowanie mniejsza. Zgony z powodu raka są wśród nich o połowę rzadsze niż wśród pozostałych mieszkańców stanu Kalifornia.*

*Spostrzeżenia te są jeszcze jednym argumentem potwierdzającym, iż styl życia, picie alkoholu, palenie tytoniu oraz sposób odżywiania mogą odgrywać istotną rolę w powstawaniu choroby nowotworowej.*

*(PAP)*

## Desperacki krok

**3. I. PARYŻ PAP. — Nazwisko słynnej francuskiej narciarki, Mariele Goitschel, mistrzyni świata w 1962 i 1964 roku w kombinacji alpejskiej, w 1964 w slalomie gigancie, a w 1968 w slalomie specjalnym, znów znalazło się na łamach prasy. Przyczyną tego rozgłosu nie jest jednak żaden wyczyn sportowy, lecz dramatyczna decyzja jej męża, Michela Bertincourta, który rozpoczął... strajk głodowy.**

**Małżonkowie są w trakcie przeprowadzania sprawy rozwodowej. Bertincourt podejmując tę niecodzienną decyzję pragnie zwrócić uwagę opinii publicznej na prawo ojców do opieki nad własnymi dziećmi po rozwodzie. Bertincourt i Goitschel mają dwoje dzieci: 4-letniego Rafaela i 2-letniego Pascala. W czerwcu 1974 roku sąd przyznał opiekę nad dziećmi matce, a ojcu prawo do odwiedzania dzieci. Na wykształcenie dzieci Bertincourt miał łożyć 500 franków miesięcznie. Słynna francuska narciarka utrzymuje jednak, że jej mąż nigdy nie wywiązywał się ze swych obowiązków finansowych, a na dodatek zgodnie z porozumieniem zabrał do siebie na okres letni małego Pascala, jednakże nie oddał go matce w sierpniu, jak było ustalone. Trzeba było interwencji policji, aby dziecko zwrócić matce.**

http://sbc.wbp.kielce.pl

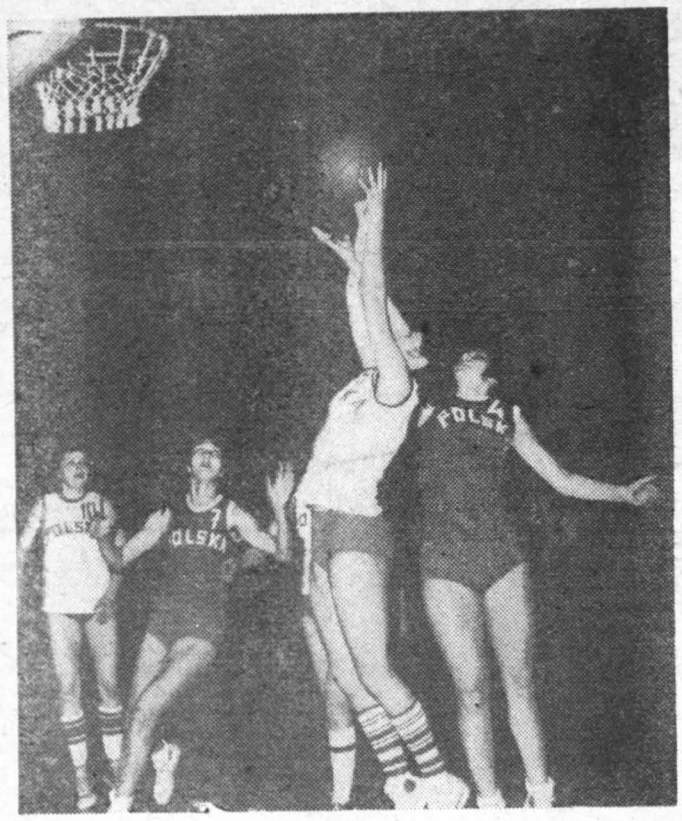

Fot. Jerzy Burczyn

# sport

## TABE

| | | |
|---|---|---|
| 1. | POLSKA I | 2–0 |
| 2. | CSRS | 2–0 |
| 3. | BUŁGARIA | 2–0 |
| 4. | RUMUNIA | 0–2 |
| 5. | POLSKA II | 0–2 |
| 6. | NRD | 0–2 |

### W drugim dniu noworocznego turnieju juniorek

# Efektowne zwycięstwo Polek nad N

**W drugim dniu rozgrywanego w Kielcach międzynarodowego noworocznego turnieju juniorek w koszykówce Bułgaria pokonała Polskę II 64:59, Czechosłowacja zwyciężyła Rumunię 86:64 i Polska I wygrała z NRD 93:42.**

Relację z czwartkowych pojedynków wypada zacząć od ostatniego meczu, w którym nasza pierwsza reprezentacja odniosła efektowne zwycięstwo nad drużyną NRD, sprawiając swą grą w pierwszej części spotkania i końcowym rezultatem miły upominek trenerowi **mgr Januszowi Mrozowi**, obchodzącemu właśnie wczoraj urodziny. Nasze dziewczęta w pierwszych 20 minutach meczu zdeklasowały swoje przeciwniczki grając szybko i skutecznie. Zdecydowana przewaga Polek pozwoliła **J. Mrozowi** na skorzystanie w tym spotkaniu z kompletu zawodniczek, z których wszystkie wpisały się na listę zdobywczyń punktów. Dzięki wysokiemu zwycięstwu Polki objęły prowadzenie w turnieju.

Miłą niespodziankę sprawiła również swą postawą nasza druga reprezentacja, prowadzona przez trenera **Mariana Piotrowskiego.** Młody zespół Polek zagrał bardzo dobrze w defensywie i gdyby tylko dopisała celność rzutów do kosza, bylibyśmy świadkami dużej niespodzianki. Bułgarki dopiero bowiem w 26 minucie spotkania objęły prowadzenie, którego nie oddały już do końca. Mimo porażki nasze dziewcz żyły na pochwałę z bardzo ambitną grę.

Pojedynek Czechosł Rumunkami tylko w okresie był wyrównan zdecydowaną przewag ły dysponujące najlep runkami fizycznymi kich uczestniczących kim turnieju zespoł karki CSRS i odnio ne zwycięstwo.

Dziś, o godz. 16 w hali sportowej **Polsk** będzie z **NRD** i je dziewczęta zagrają Bułgarkami, powinn zwycięstwo. O godz. **chosłowaczki** zmierzą **garkami,** a o godz. 1 stoczy pojedynek z Liczymy na trzecie z cięstwo naszej pierw zentacji.

**Koszykarki Czechosłowacji z zainteresowaniem śledzą walkę swych koleżanek z Rumunkami. Na pierwszym planie jedna z najlepszych zawodniczek zespołu — Pavla Davidova, mająca 187 cm wzrostu. Nie jest ona jednak najwyższą koszykarką w swej drużynie. Alena Bubenikova ma 189 cm wzrostu, a Anna Kozmanova i Irena Rajnikova mają po 187 cm. Dysponując tak wysokimi i w dodatku sporo już umiejącymi zawodniczkami, zespół CSRS jest faworytem kieleckiego turnieju.**

**Fot. J. Burczyn**

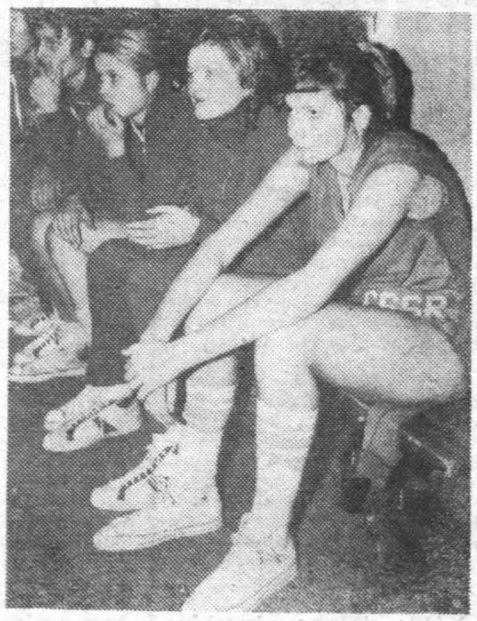

## WYN

◎ **BUŁGARIA — P 64:59 (24:27). Sędziow slav Sudek (CSRS) Wojtaszek (Polska).**

**BUŁGARIA: And Spasova 12, Georgiev ledarova 7, Hranova va 4, Stojanowa, Del baligova po 2, Proko**

**POLSKA II: Jaros Kąkol 12, Reut 11, Ludwiczak 4, Pilecki po 3, Dubiel i Srok**

◎ **CZECHOSŁOW RUMUNIA 86:64 ( dziowali: Marek K Adam Wachla (obaj**

**CSRS: Kopecka 16 15, Rajniakova 11, Centnerova po 10, i Zavrelova po 8, K Klimkova 2, Balazov**

**RUMUNIA: Sandu losz 15, Iatan 12, Szasz po 6, Caprita Tanasescu i Filip p**

◎ **POLSKA I — (53:22). Sędziowali: nescu (Rumunia) i I (Bułgaria).**

**POLSKA I: Ziętal nikwia 11, Zagórska wicz, Bogdańska i Po 10, Datka 9, Wereda Pirowska i Mylek P ska d.**

**NRD: Gohlisch 12, Kohlmey, Dietz, Sch ars po 4, Balann, Starke po 2, Rachelt**

### Dziś trzeci konkurs

# 99 m skoczył Stanisław Bobak na treningu w Innsbrucku

W czwartek na olimpijskiej skoczni narciarskiej w Innsbrucku, na której dziś odbędzie się trzeci konkurs Turnieju Czterech Skoczni, odbył się oficjalny trening. Wśród zawodników, którzy uzyskali największe odległości znalazł się reprezentant Polski — **Stanisław Bobak.** Uzyskał on w trzech kolejnych skokach (różne długości rozbiegu) 92, 99 i 98 m, przy czym ten ostatni skok był z podpórką.

Najdłuższy skok dnia oddał zwycięzca konkursu w Garmisch-Partenkirchen, Austriak **Karl Schnabl,** który w drugim skoku osiągnął 101 m. Na odległość 100 m skoczył w drugiej próbie jego rodak **Bachler,** a w pierwszej próbie **Trosche** (RFN) Prowadzący po dwóch konkursach — **Puerstl** (Austria) miał skoki długości 89,5, 96,5 i 97 m.

W czołówce znaleźli się też skoczkowie NRD. Oto wyniki najlepszych zawodników tego kraju: H. G. Aschenbach — 97, 98,5 i 91 m, Dannenberg — 97, 94,5 (z podpórką) i 98,5, Kampf — 96, 97 i 89 m oraz Schmidt — 96, 92 i 90,5 m. Austriak Federer, który wyprzedza Bobaka w łącznej klasyfikacji po dwóch konkursach, znajdując się na trzecim miejscu, miał skoki długości 85, 98 i 96 m.

**Na starcie dzisiejszego konkursu Turnieju Czterech Skoczni, który będzie transmitowany przez Polską Telewizję od godziny 15.30 w programie I, stanie 84 zawodników. A oto numery startowe Polaków i czołowych skoczków: 41 — prowadzący po dwóch konkursach Willi Puerstl (Austria), 44 — Wojciech Fortuna, 62 — Adam Krzysztofiak, 78 — Stanisław Bobak, 79 — Hans Georg Aschenbach (NRD), 81 — Karl Schnabl (Austria), 82 — Juri Kalinin (ZSRR), 84 — Reiner Schmidt.**

# Gdzie spotkają się Fischer z Karpowem?

Przedstawiciel Międzynarodowej Federacji Szachowej (FIDE) oświadczył w Amsterdamie, że trzy miasta: Meksyk, Mediolan i Manila zgłosiły swe kandydatury do organizacji finałowego meczu o tytuł szachowego mistrza świata między obrońcą tytułu — **Bobby Fischerem** (USA) oraz challengerem — **Anatolem Karpowem** (ZSRR).

Termin zgłoszeń kandydatur do organizacji tego spotkania upłynął 31 grudnia 1974 r., a we czwartek nastąpiło otwarcie listów, nadesłanych przez trzy kraje pragnące gościć najlepszych szachistów świata — Meksyk, Włochy i Filipiny.

Zgodnie z regulaminem finału mistrzostw świata, dwaj zainteresowani szachiści muszą porozumieć się w sprawie miejsca finałowego meczu do 3 lutego br. Ostateczna decyzja FIDE ogłoszona będzie 17 lutego br.

### Udany rewanż hokeistów

# Polacy pokonali Slovana Bratysława 6:4

Wczoraj w Lucernie hokejowa reprezentacja **Polski** rozegrała towarzyski mecz ze **Slovanem Bratysława.** Zwyciężyli **Polacy 6:4 (3:1, 0:2, 3:1).** Bramki dla Polski zdobyli: **Csorich** — 2 (18 i 47 min.), oraz **Szeja** (4 min.), **Wiesław Tokarz** (6 min.), **Feter** (54 min.) i **Ślusarczyk** (56 min.); dla Slovana: **Haas** — 2 (25 i 46 min.) oraz **Tajcnar** (13 min.) i **Ujvari** (37 min.).

Było to rewanżowe spotkanie za finał turnieju o puchar Spenglera, w którym Polacy pechowo, dopiero po rzutach karnych, przegrali ze Slovanem. Tym razem mecz stał na znacznie wyższym poziomie i podobał się 3-tysięcznej publiczności. Polacy od początku narzucili duże tempo, zdobywając wyraźną przewagę. Druga tercja — to chwilowy kryzys naszego zespołu, który poderwał się do ataków pod koniec meczu. Psychologiczną bramkę dla naszego zespołu zdobył w 47 min. **Csorich,** po czym jeszcze dwa gole przypieczętowały zasłużone zwycięstwo Polaków.

Dziś, w Bazylei oba zespoły rozegrają jeszcze jedno spotkanie, po czym nasza drużyna uda się do RFN, gdzie w sobotę i niedzielę rozegra dwa międzypaństwowe mecze z reprezentacją RFN.

## Komunik Totalizatora Spo

P. P. Totalizator Sporto mia, że w zakładach Toto- 29 grudnia 1974 r. stwie

● **Losowanie I:** 8 roz trafieniami premiowymi — 242.888 zł, 209 rozwiązań niami zwykłymi — wygran 9.000 zł, 11.769 rozwiązań niami — wygrane po 247 rozwiązania z 3 trafienia ne po 15 zł.

● **Losowanie II:** 4 roz trafieniami premiowymi — 418.778 zł, 145 rozwiązań mi zwykłymi — wygrane 11.500 zł, 8.553 rozwiązań niami — wygrane po 29 rozwiązań z 3 trafieniami po 14 zł.

Z uwagi na okres re dni) wysokość wyższych może ulec zmianie.

## Sprintem...

◎ W kolejnych spotkaniach rozgrywanego w Kanadzie międzynarodowego turnieju juniorów w hokeju na lodzie Szwecja pokonała Finlandię 5:3, Kanada wygrała z Czechosłowacją 3:0 i ZSRR zwyciężył USA 3:1. W turnieju prowadzi zespół Kanady 8 pkt. przed ZSRR 6 pkt.

◎ Rozegrany w austriackiej miejscowości Lanegnwang narciarski slalom specjalny wygrał reprezentant gospodarzy Hinterseer, który w obu przejazdach miał najlepsze czasy. Dwa następne miejsca zajęli jego rodacy — Hauser i Heidegger.

◎ W ćwierćfinałowych spotkaniach o Puchar Europy w koszykówce mężczyzn Real Madryt pokonał Alvik Sztokholm 97:54, a jugosłowiańska drużyna Zadar wygrała ze Slavią Praga 93:69.

◎ Sześciodniówkę kolarską rozegraną na torze w Kolonii wygrali Holendrzy Slot i Venix przed reprezentantami USA — Youngiem i Neelem.

◎ W Zakopanem odbyły się zawody w jeździe szybkiej na lodzie o Puchar Tatr. Na dystansie 500 metrów najlepsze wyniki uzyskali: juniorka Fernezy 48,75 sek. i junior Nowakowski 43,10 sek.

◎ Tegoroczny Puchar Beskidów, który zaplanowano na 10—12 bm. odbędzie się w silnej międzynarodowej obsadzie. Do zawodów zgłosili się narciarze NRD, CSRS, Szwecji, Bułgarii, Austrii, Finlandii i ZSRR.

http://sbc.wbp.kielce.pl