Cena 1 zł

Echo dnia

Kielce, środa, 12 lutego 1975 r.

Nr 36 (974) Wyd. A

Posiedzenie Biura Politycznego KC PZPR

Biuro Polityczne KC PZPR na wczorajszym posiedzeniu rozpatrzyło „Węzłowe kierunki i zadania polityki zagranicznej PRL w roku 1975".

Biuro Polityczne zaakceptowało przedstawione założenia programowe i podkreśliło, że działalność międzynarodowa partii i państwa stanowi istotny wkład do umacniania jedności wspólnoty państw socjalistycznych i pomyślnej realizacji jej jednolitej, konsekwentnie pokojowej linii w Europie i w świecie.

W kolejnym punkcie obrad Biuro Polityczne zapoznało się z przedłożoną przez rząd oceną aktualnej sytuacji w produkcji roślinnej. Wskazano na konieczność pełnego przygotowania się gospodarstw i jednostek obsługi rolnictwa do nadrobienia opóźnień w pracach uprawowych i wapnowaniu gleb, zwiększenia powierzchni zasiewów jarych i roślin pastewnych oraz rozsze-

DOKOŃCZENIE NA STR. 2

W Bukowinie Tatrzańskiej odbył się tradycyjny karnawał góralski, w którym uczestniczyły liczne zespoły regionalne. Wzięli w nim udział także przebywający aktualnie w okolicy turyści.

Na zdjęciu: Jeden z zespołów uczestniczących w góralskim karnawale zaprezentował swój program w plenerze Bukowiny.

CAF — Sochor

Sobie i krajowi

„Elektromontaż" skróci cykle o... 13 milionów złotych

Załoga „Elektromontażu" odpowiadając na list I sekretarza KC, Edwarda Gierka i prezesa Rady Ministrów, P. Jaroszewicza zadeklarowała, że przyspieszy o 3 miesiące cykl robót na budowie Odlewni Żeliwa „Niekłań". Zamiast do końca bieżącego roku roboty trwać będą do końca września. W Zakładach Stolarki Budowlanej we Włoszczowej brygady kieleckiego „Elektromontażu" przyspieszą roboty o 2 miesiące i zakończą realizację swoich zadań 31 października br., a na budowie Zakładów Mleczarskich, również we Włoszczowej, przyspieszenie w ro

DOKOŃCZENIE NA STR. 7

Piotr Jaroszewicz przyjął Michaiła Lesieczkę

11 bm. prezes Rady Ministrów Piotr Jaroszewicz przyjął przebywającego w Polsce na krótkim wypoczynku — zastępcę przewodniczącego Rady Ministrów ZSRR Michaiła Lesieczkę.

Przeprowadzona w serdecznej atmosferze rozmowa dotyczyła zarówno rozwoju dwustronnej współpracy gospodarczej między PRL i ZSRR, jak też zagadnień związanych ze współpracą w ramach RWPG.

48 godzin gotowe karoserie spady natychmiast do huty

0 tysięcy samochodów egorocznym planie FSO

proc. powiększa się corocznie produkcja Fa- mochodów Osobowych na Żeraniu. W bieżącym ga wykonać ma 120 tys. samochodów. Tego- zenia ostatecznie ustali najbliższa Konferencja robotniczego. Na wszystkich wydziałach trwa kusja nad rezerwami umożliwiającymi podję- ej produkcji.

Warszawska fabryka szybko się rozbudowuje; modernizuje też niektóre urządzenia parku maszynowego. Dwie najpilniejsze inwestycje — to hala tłoczni karoserii oraz zakład produkcji tylnego mostu „fiata". W tłoczni, po wykonaniu potężnych fundamentów, rozpoczęto montowanie stalowych konstrukcji. Na wielkim ruszcie, który waży 6 tys. ton, ustawiona zostanie hala o wadze prawie 5 tys. ton. W niej instalowane będą urządzenia półautomatyczne, dzięki którym w 48 godzin od rozwinięcia blachy powstanie gotowa karoseria samochodu. Wraz z tłocznią oddane zostaną pomieszczenia zaplecza socjalnego oraz paczkownia złomu. Odpady natych-

DOKOŃCZENIE NA STR. 2

898 TELEFON Agencyjny 8

przyjmujemy

dz. 9—11

ata 300 zł

ąpel, Kielce: — Z dzielni Pralniczo- zwolniłam się w

NIE NA STR. 3

śmierci Zagórskiego

ądzki w Kiel- wczoraj wyrok ordercy i wła- Kazimierza Zagór- ny został uz- zarzucanego mu ry skład orzeka- rzył mu karę

planował zbrod- w ustnym uza- roku sędzia Ta- ki. — Aby przy- alibi, poszedł asiadów na te- tępnie przebrał kawiezki, a gdy

NIE NA STR. 2

6 bm. w Londynie odbyła się premiera baletu pod tytułem „Marilyn", w którym rolę nieżyjącej amerykańskiej aktorki filmowej Marilyn Monroe gra Tessa Billy-Yeald. CAF

Joanne Nelson jest specjalistką od żagli, lecz nie od pływania pod nimi, a od szycia. Joanne pochodzi z USA, a zawodu nauczyła się w Melbourne (Australia).

CAF — AP — telefoto

Rekordowe łowy

MOSKWA PAP. Niebywałe szczęście dopisało w obecnym sezonie myśliwemu, Michaiłowi Lagiejskiemu. Upolował on tej zimy 302 białe lisy polarne, wykonując za jednym zamachem plan dziewięciu norm sezonowych i ustanawiając nowy rekord w kategorii myśliwych zawodowych okręgu nenieckiego.

Proszę jeszcze trzy piwa i jedną lemoniadę!

Tajemnice wyspy Skorpios (II)

Miliony, które nie przyniosły szczęścia

Jacqueline posiada kilka milionów własnej gotówki, ale to niewiele, jak na rozmach w wydawaniu, do którego przywykła „pierwsza dama Ameryki". A już w żadnym razie miliony te nie miały praktycznego znaczenia dla interesów Onassisa.

A przecież wniosła niemałe „wiano" w postaci niespotykanej „publicity" i wspaniałych kontaktów w kręgach świata finansowego, politycznego i kulturalnego.

Przy całym niezmierzonym bogactwie, nazwisko Onassisa było mało znane w świecie poza specyficznym kręgiem spekulantów i aferzystów finansowych. Na tle tragicznej wdowy po prezydencie miliony nowobogackiego rozbłysły na cały świat.

DOKOŃCZENIE NA STR. 7

Pomnik dla „fiata 125p"

Rekordzistami wśród budapeszteńskich taksówkarzy zostali dwaj kierowcy, jeżdżący na zmianę na polskim „fiacie 125p". „Wyrobili" obaj 360 tys. km bez zmiany jakiejkolwiek śrubki.

Bioprognoza

Uwaga, kierowcy i przechodnie! Widzialność rano ograniczona, dniem dobra. Drogi miejscami śliskie.

Sytuacja biometeorologiczna korzystna.

http://sbc.wbp.kielce.pl

Jeszcze tego roku

Początek budowy nowoczesnych zakładów poligraficznych w Radomiu

Biuro Projektów i Studiów Przemysłu Poligraficznego „Grafprojekt" i „Miastoprojekt" wywiązały się już z zadania, zapewniając odpowiednią dokumentację, a władze miejskie przydzieliły odpowiednie tereny. Dzięki temu w III kwartale bieżącego roku ekipy Kieleckiego Przedsiębiorstwa Budownictwa Przemysłowego przystępują w Radomiu do budowy nowoczesnych zakładów poligraficznych, które wyrosną na obszarze 7,5 ha przy ul. Dalekiej. Radomska drukarnia ruszyć ma w 1978 roku.

495 pracowników drukarni produkować będzie rocznie 9 milionów egzemplarzy wszelkiego typu kalendarzy kieszonkowych, książkowych i biurkowych, a także 11 milionów egzemplarzy książek w oprawie miękkiej, przy użyciu dwóch technik druku — typograficznego rotacyjnego i arkuszowego oraz offsetowego. W skali roku radomski gigant poligraficzny zużywać będzie około 12 tysięcy ton papieru.

Dyrekcja Radomskich Zakładów Graficznych już pomyślała o przyszłych fachowcach, którzy znajdą zatrudnienie w nowej bazie poligraficznej. Prowadzi się szkolenie przywarsztatowe drukarzy, 24 osoby uczą się nowoczesnego drukarstwa w Lipsku (NRD), w przyszłym roku natomiast skieruje się 40 osób do Liceum Poligraficznego w Warszawie, Czynione są też starania o otwarcie w przyszłym roku Zasadniczej Szkoły Poligraficznej o kilku specjalnościach.

Koszt drukarskiej inwestycji obliczany jest na 680 milionów złotych.

Ekr.

Lekkie, trwałe, estetyczne!

Pierwsze polskie wanny łazienkowe z tworzyw sztucznych

W zakładach „Nitron-Erg" w Krupskim Młynie i w ich wydziale filialnym w Kłobucku uruchomiono — po raz pierwszy w kraju — produkcję wanien łazienkowych z tworzyw sztucznych.

Wanny wykonywane ze specjalnego tworzywa pod względem wytrzymałości w niczym nie ustępują produkowanym z tradycyjnych materiałów. Przewyższają je natomiast walorami estetycznymi, odznaczają się bowiem pięknymi, opływowymi kształtami, połyskiem i barwnością. Produkuje się je w kolorach: białym, różowym, seledynowym, niebieskim i innych. Są one lekkie, bardzo łatwe w montażu, odporne na chemikalia i łatwe do utrzymania w czystości.

Z takiego samego tworzywa produkowane są obudowy do wanien oraz specjalne półeczki na przybory toaletowe.

Planowana zdolność nowo uruchomionej linii produkcyjnej wynosi 20 tys. wanien; w roku przyszłym przewiduje się znaczne zwiększenie dostaw. Pozwoli to na poprawę zaopatrzenia budownictwa i indywidualnych odbiorców w te poszukiwane wyroby.

(PAP)

Posiedzenie Biura Politycznego KC PZPR

DOKOŃCZENIE ZE STR. 1

rzenia zakresu chemicznej ochrony roślin. Stwierdzono, że właściwe przygotowanie prac wiosennych w rolnictwie wymaga stałej troski i wszechstronnej pomocy ze strony instancji partyjnych i terenowych władz państwowych.

Biuro Polityczne zapoznało się z informacją i zaaprobowało rezultaty wizyty ministra spraw zagranicznych w Węgierskiej Republice Ludowej.

w skrócie

● W Warszawie rozpoczęła się 11 bm. narada szefów kinematografii krajów socjalistycznych. Tematem obrad jest rola i miejsce filmu socjalistycznego we współczesnym świecie. Na otwarcie obrad przybyli: członek Biura Politycznego KC PZPR, wicepremier, minister kultury i sztuki — Józef Tejchma oraz sekretarz KC PZPR — Wincenty Kraśko.

● W Porcie Północnym w Gdańsku obsłużony został jubileuszowy, setny statek. Jest to masowiec „Ziemia Opolska", który załadował 24 tys. ton węgla koksującego przeznaczonego dla Włoch.

● W 30 rocznicę walk o przełamanie Wału Pomorskiego w miastach i wsiach wyzwolonych w 1945 r. przez żołnierzy polskich odbyły się okolicznościowe imprezy. Na cmentarzu w Wałczu—Bukowinie, przed li[...] akami i pomnik[...] wiązanki kwiató[...]

● Nowo zbudo[...] ty zakładów „Be[...] gu osiągnęły [...] przed terminem [...] ne zdolności wy[...] dukują one rocz[...] silników mocy [...] przeznaczonych [...] chanizowanego [...] podarstwa domo[...]

● Górnicy ko[...] kamiennego u[...] początku br. wy[...] pracy. W ciąg[...] dekady lutego br[...] li oni swoje za[...] bywcze o 18 tys[...] zwiększając do[...] dukcję uzyskaną [...] tego roku już [...] tys. ton.

Wypada się cieszyć

Śmierć straciła... głowę w Jedlińsku

Międzynarodowa trasa turystyczna E-7 zatarasowana. Nic dziwnego. Szlechetnie urodzeni obywatele grodu nad Tymienną, a więc mieszkacy Jedlińska koło Radomia, postanowili i tym razem wybawić ludzkość z kłopotów i po prostu pozbyć się... śmierci.

Zetnijcie śmierć srogą
Nic jej nie darujcie
I nad nią się wcale,
Wcale nie litujcie...

Od kilku już wieków w podradomskim miasteczku trwają te obrzędy — zawsze we wtorek poprzedzający popielcową środę, zawsze z rubasznymi „dodatkami", jako że owa śmierć — zmożona wielce okowitą — zległa na pobliskiej grobli, usnęła, więc i łatwiej było ją ująć, związać postronkami. A ludziska tylko na to czekali. Zebrali się w kupę, skrępowali jeszcze bardziej solidnie, no i postawili przed obliczem wysokiego sądu.

„Kto się zabójstwa dopuści, jemu prawo nie popuści, musi zginąć od miecza, by głową za głowę zapłacić, bo takie jest prawo dawne..."

Odczytano ów werdykt na jedlińskim rynku, lud przyklasnął sprawiedliwemu wyrokowi, a Żydzi, parobki, pospólstwo insze okrzyki radosne zaczęło wznosić. No i poleciała „główka", zgodnie z decyzją trybunału, burmistrzowi i ławnikom ku chwale. Od tej pory „kostucha" przestała rządzić w okolicach radomskiej ziemi...

* * *

Jak co roku, tak i wczoraj ludowe obrzędy ścięcia śmierci w Jedlińsku oglądali liczni goście z kraju i zagranicy. Dziwiono się jedynie, że „kostucha" dała się tak łatwo pojąć w jasyr.

(ekr.)

Kielecki (pod)wieczorek...

„OSTATKI"

Nie ginie tradycja w narodzie. Ostatni dzień karnawału 1975 r. pożegnali niektórzy obywatele naszego miasta z nadmiernym fasonem i przeholowaną dawką alkoholu. Wszystkie restauracje kieleckie, w których odbywa się zwykle tzw. działalność rozrywkowa, miały wczoraj komplety gości. Przyznać trzeba, że gastronomia w ten ostatni karnawałowy dzień postarała się, aby wszędzie było pod dostatkiem — i śledzika, i trunków. Klientela, jak się już rzekło, nie zawiodła.

Nie dla wszystkich „ostatki" zakończyły się fortunnie i zdrowo.

ROZLEGŁA I GŁĘBOKA RANA

Około godziny 18 w „Winnicy" jeden z gości wstając od stolika kropnął głową w obłożony marmurem filar i padł jak ścięty na miękki dywan. W Pogotowiu Ratunkowym opatrzono pechowego gościa wytwornej restauracji i co rychlej dano znać telefonicznie żonie, aby przybyła po odbiór nie tylko kontuzjowanego, ale także porządnie uraczonego alkoholem oblubieńca. 46-letni Stefan S. przynajmniej przez kilka dni leczyć będzie ranę, a zakłócony spokój rodzinny chyba nieco dłużej.

ZACZĘŁO SIĘ JUŻ RANO

Według relacji dyspozytora kieleckiego Pogotowia Ratunkowego osobliwy charakter ostatniego dnia karnawału dał się zauważyć już w godzinach rannych. W tym czasie, kiedy zdecydowana większość mieszkańców rozpoczynała dopiero pracę, inni byli już „pod dobrą datą". W godzinach popołudniowych wzmógł się napływ pijanych pacjentów w placówce doraźnej pomocy lekarskiej. Nie wszyscy delikwenci po uzyskanej pomocy lekarskiej wrócili do domu. Niektórzy przespali tę ostatnią noc karnawału w Izbie Wytrzeźwień.

Potwierdziła się znowu wczoraj prawda, że Polak nie przepuści żadnej okazji do wypicia. Na szczęście nie każdy Polak.

(St)

w nocy i rano

● W Radomiu na ulicy Żółkiewskiego, prowadzący „nysę", Władysław Majcherek w czasie jazdy, zasnął nad kierownicą, w wyniku czego jego pojazd uderzył w przydrożne drzewo. Kierowca doznał ciężkich obrażeń ciała, a samochód został rozbity.

● Również w Radomiu na ulicy Warszawskiej, doszło do zderzenia „fiata" z „jelczem". Wypadek nastąpił wskutek nieskutecznego hamowania samochodu osobowego. Jego kierowca, Ludwik Sendek, doznał ogólnych obrażeń ciała, samochód zaś został rozbity.

● W Jakubowie, w powiecie włoszczowskim, zginął w wypadku drogowym Arkadiusz Wolak. Kierując motocyklem bez uprawnień, wymusił on pierwszeństwo przejazdu i zderzył się z samochodem ciężarowym. Pasażer motocykla, Andrzej Kowalczyk, doznał ogólnych obrażeń ciała.

● W Eustachowie, w powiecie kieleckim, Witold Janicki najechał samochodem ciężarowym Alicję Gołuch. Kobieta poniosła śmierć na miejscu. Sprawca wypadku został zatrzymany.

Niefortunna wyprawa w Bieszczady

Wbrew powszechnemu przekonaniu, również Bieszczady szczególnie w okresie zimowym, są groźne. Kolejnym ostrzeżeniem był wypadek, jaki zdarzył się ostatnio w rejonie Połoniny Wetlińskiej. Trzyosobowa grupa turystów wyruszyła z Kalnicy z zamiarem dojścia do schroniska na Połoninie Wetlińskiej. Trudne warunki terenowe w szczytowych partiach gór sprawiły, że uczestnicy wyprawy nie dotarli do celu. Noc spędzili przy 10-stopniowym mrozie pod Hnatowym Berdem w odległości ok. 1,5 godz. marszu od schroniska, do którego dotarli dopiero w godzinach rannych.

Turystów otoczyli natychmiast opieką ratownicy z bieszczadzkiej grupy GOPR. Adam Wiśniewski — 24-letni student UW, zamieszkały w Warszawie, u którego stwierdzono odmrożenie nóg oraz Włodzimierz Wolski, uczeń III klasy LO w Gdańsku-Wrzeszczu odtransportowani zostali do szpitala w Ustrzykach Dolnych. Stan zdrowia trzeciego uczestnika nie budzi obaw.

120 tysię[...] samochod[...]

DOKOŃCZENIE [...]

miast przekazywan[...] cie. Budowa tłoczn[...] tylko rok i zako[...] wrześniu br. Prod[...] mie się w I kw[...] szłego roku.

Jednocześnie trw[...] na modernizacja w[...] bryce Łożysk Tocz[...] liborzu. Fabrykę [...] żerańska załoga [...] jej pomieszczeniach [...] produkcję tylnego [...] ta". Już w lipcu [...] ma montaż obrabia[...] wych. Zakład wy[...] 60 tys. mostów ro[...] FSO rozbudowuj[...] filie w kilku mias[...] M. in. fabrykę c[...] nych i skrzyń [...] „warszaw", „syren[...] Wyszkowie. Prace [...] będą w br.

K. Zagórs[...] skazany na [...]

DOKOŃCZENIE [...]

jechał rowerem d[...] warda B., unikał [...] znajomymi. Na m[...] stępstwa działał [...] wyrachowaniem [...] nym okrucieństwe[...] maniu do mieszka[...] byłego nauczyciel[...] siekierą w głowę [...] go ze snu starusz[...] kolejne razy, gdy [...] w kałuży krwi n[...] Następnie przeszu[...] kanie, a gdy nie [...] niędzy, zrobił otw[...] nie i dostał się d[...] Zrabował stamtąd [...] wychodząc z mie[...] jeszcze raz uderzy[...] go siekierą w głow[...]

Skład orzekając[...] lazł również żadn[...] ności łagodzących [...] czasowym życiu [...] Zagórski przyspar[...] tów rodzicom, nie[...] żadnej pracy, gdy [...] szkołę. Pił, kradł, [...] konflikty z prawe[...]

Zdaniem sądu [...] i sposób działania [...] go wskazują u nie[...] głęboką demoraliz[...] istnieją podstawy [...] nych rokowań co [...] socjalizacji, nawet [...] szym okresie [...] wolności. Zagórsk[...] stanowiłby niebez[...] dla istniejącego [...] prawnego. Dlatego [...] jest wyeliminowan[...] zawsze ze społecz[...]

http://sbc.wbp.kielce.pl

O kuchni, sklepie i kapuście

Są zimowe zapasy

Rok 1974 był dla warzyw i owoców niepomyślny. Nie chodzi nawet o wysokość zbiorów, lecz o stan zgromadzonych zapasów zimowych. Wiadomo przecież, że ziemniaki, warzywa i owoce z rocznika 74 wytrzymują zimę gorzej niż to bywało w latach poprzednich. A zapasy dla Kielc nie są wcale w lutym 1975 mniejsze niż o tej samej porze w roku ubiegłym. Władze wojewódzkie nie dopuściły do tego, aby było inaczej (np. na skutek przejęcia odpowiednio większych ilości warzyw i owoców przez przemysł i innych odbiorców). Na koniec stycznia 1974 Kielce miały w zapasie 3 tys. ton warzyw — teraz mają 3.237. Owoców było 14 ton, teraz jest 135 ton, a ziemniaków jest obecnie o prawie 200 ton więcej niż było ich dokładnie przed rokiem. Te dane uspokajają. Ale jednocześnie trzeba dopowiedzieć, że w lutym 1974 sklepy w Kielcach sprzedawały dziennie prawie o połowę mniej ziemniaków niż obecnie. Dlaczego? Między innymi dlatego, że z wielu powodów ludność zrobiła mniejsze zapasy niż w latach poprzednich.

Jest faktem bezspornym, że niektóre gatunki warzyw, źle znosząc zimę, muszą być zastąpione czymś innym. Kapustę świeżą np. trzeba będzie chyba w pewnym stopniu zastępować kapustą kiszoną. Nie można także wykluczyć pewnych trudności z selerami. Takie ewentualności bierze się pod uwagę nie dlatego, aby klientów niepokoić, ale dlatego, że taka sytuacja może wystąpić, jeśli podejmowane środki zaradcze nie w pełni się powiodą.

Pomału zbliża się wiosna. Każda pani domu już chce mieć na swoim stole wszelkie nowalijki, jakimi nasze warzywnictwo dysponuje. Możliwości nasze są raczej ograniczone. Ani w powiecie kieleckim, ani w samych Kielcach nie ma większych tradycji w uprawie wczesnych warzyw. Z dokładnych wykazów wynika, że w mieście i w powiecie kieleckim mamy tylko 15.900 m kw. powierzchni w ogrzewanych szklarniach wysokich, 1.300 m kwadratowych w szklarniach wysokich, ale nie ogrzewanych, oraz nieco ponad 11.000 m kw. inspektów i tzw. „belgijek". W tunelach foliowych mamy tylko 2,1 tys. m kw. powierzchni. Z konieczności znaczna część nowalijek pochodzi z innych powiatów województwa. Wprawdzie w najbliższych miesiącach będziemy już mieć ogórki i pomidory z wielkiej uspołecznionej szklarni w Piekoszowie, ale to wcale nie znaczy, że możemy na tej inwestycji poprzestać. Wśród fachowców branży owocowo-warzywnej panuje przekonanie, że budowa mniejszych szklarni w Kielcach i w powiecie kieleckim ma niezaprzeczalną rację bytu. **Miasto rośnie, przybywa mieszkańców, wzrasta nie tylko stopa życiowa, lecz i popyt na różne gatunki warzyw i owoców. Miasto powinno mieć już w pierwszych tygodniach roku znaczne ilości nie tylko pomidorów, ale także sałaty, ciętego szczypiorku, szczypiorku cebulowego, natki pietruszki itp. Taką produkcję powinna chyba w dużych ilościach dawać spora sieć szklarni z Kielc i okolic miasta wojewódzkiego.**

Nowa zajezdnia PKS

Zbudowana kilkanaście lat temu zajezdnia PKS w Kielcach przy ulicy Dzierżyńskiego, pęka w przysłowiowych szwach. Obliczona pierwotnie na 150 autobusów — przyjmuje obecnie czterokrotnie więcej taboru osobowego i towarowego. W anormalnych warunkach pracują również ludzie: nie ma tu odpowiednich pomieszczeń socjalnych, ciasno jest na stanowiskach napraw pojazdów.

W przyszłym roku w Niewachlowie rozpocznie się budowę nowej bazy za 130 mln zł dla samochodów osobowych. Oddanie obiektu do użytku przewidywane jest w 1979 roku. Nowa zajezdnia pozwoli rozładować tłok przy ulicy Dzierżyńskiego, a przede wszystkim stworzyć dogodniejsze warunki pracy. W Niewachlowie usytuowana również zostanie przyzakładowa szkoła zawodowa.

(JPA)

Dyplom uznania

Pracownicy kieleckiego węzła kolejowego, jako jedyni spośród 41 największych stacji kolejowych w kraju, otrzymali kilka dni temu dyplom uznania od ministra komunikacji i przewodniczącego Zarządu Głównego Związku Zawodowego Kolejarzy, za uzyskanie bardzo dobrych wyników w przewozach towarowych i osobowych w ubiegłym roku. W roku bieżącym kieleccy kolejarze zapowiadają, że pracować będą jeszcze lepiej i wydajniej. Potwierdzeniem tej zapowiedzi jest przekroczenie planu przewozów towarowych w styczniu oraz utrzymanie tego tempa w tym miesiącu.

(JPA)

Wyjazd do Krakowa dwupasmową jezdnią

Do ruchu kołowego oddane zostało drugie pasmo ulicy Krakowskiej, od ulicy Jagiellońskiej, do mostu nad rzeką Silnicą. Ten liczący około 2 km odcinek znacznie rozładował tłok w tym rejonie. Do końca bieżącego roku przekazany zostanie do eksploatacji następny odcinek — do Białogonu.

(p)

Tu będzie teatr

Niedługo zdjęcie to będzie cenną pamiątką. Wiekowy budynek przestanie istnieć. Jego miejsce zajmie nowoczesny gmach teatru.

Fot. Jerzy Burczyn

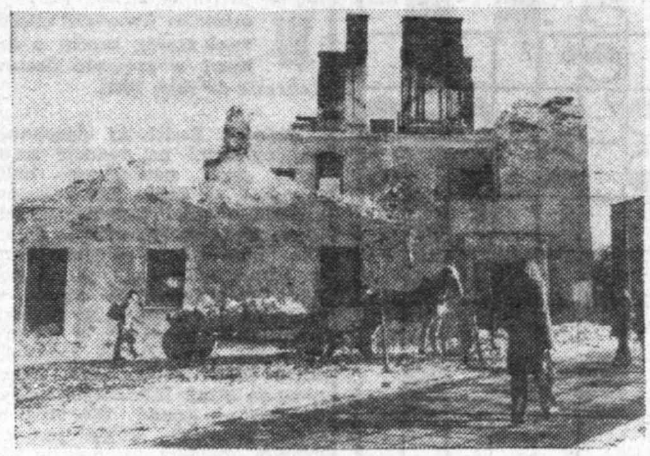

Kina w osiedlach spółdzielczych?

Niedawno warszawski „Express Wieczorny" doniósł o podpisaniu umowy między Centralnym Związkiem Spółdzielni Budownictwa Mieszkaniowego a Centralą Rozpowszechniania Filmów, mającej się przyczynić do zwiększenia w całym kraju sieci kin. Mianowicie spółdzielnie mieszkaniowe mają już w tym roku udostępnić kilkadziesiąt sal przystosowanych (po niewielkich przeróbkach) do wyświetlania filmów 16- i 35-milimetrowych. W ciągu trzech najbliższych lat osiedla spółdzielcze wzbogacą się o 300 tego rodzaju kin, czynnych trzy razy w tygodniu. Ponadto spółdzielczość mieszkaniowa zobowiązała się do organizowania kin letnich, czyli tzw. ogródków filmowych.

W umowie podano więc konkretne liczby. Czy brano też pod uwagę Kielce, czy CZSBM konsultował tę kwestię z KSM? Okazuje się, że nie. A czy wobec tego istnieją u nas tego rodzaju możliwości? — pytamy dyrektora KSM — **Z. Kalembę.**

— Owszem, mamy ładną salkę w dzielnicy Sady. Na ogródki filmowe znalazłyby się miejsca w osiedlu XXV-lecia PRL oraz w dzielnicy Sady. Pomyślimy o tym...

Za dobre chęci dziękujemy. Oby ich realizacja nie trwała zbyt długo.

Telefon interwencyjny

DOKOŃCZENIE ZE STR. 1

października ubiegłego roku i do tej pory nie mogę wyegzekwować wkładu z kasy zapomogowo-pożyczkowej wynoszącego ok. 300 zł. Co drugi dzień upominam się i jestem odsyłana z przysłowiowym kwitkiem.

Prezes spółdzielni poinformował nas, że pieniądze mogą być wypłacone natychmiast.

Od redakcji: Skąd więc ta zwłoka? **(JPA)**

To był pech...

Jerzy Fajdek, zam. w Kielcach przy ul. Lecha 7/34: 10 bm. chciałem jechać z ulicy Toporowskiego do dworca PKP. Na przystanku autobusu linii nr „20" czekałem aż 45 minut.

Karol Mikołaszek — dyrektor naczelny MPK w Kielcach: Istotnie, w godzinach od 7.13 do 7.50 autobusy w tym kierunku nie kursowały. Aż trzy wozy, na skutek awarii, musiały zjechać do bazy. Podmianę byliśmy w stanie zrobić dopiero o godz. 7.50. Dbamy chyba najbardziej o tę trasę. Jest ona jedyną, na której od grudnia ub. roku dwie kontrolerki regulują ruch w godzinach szczytu rannego i popołudniowego.

Będzie łóżeczko

Czytelniczka z Kielc: Od dłuższego czasu nie mogę nigdzie kupić dziecinnego łóżeczka.

Marian Białkiewicz — dyrektor naczelny Wojewódzkiego Przedsiębiorstwa Handlu Meblami w Kielcach: Nasze zamówienia nie są w pełni realizowane. Stąd kłopoty z zaopatrzeniem. Niemniej aby pomóc czytelniczce, prosimy o skontaktowanie się z magazynierem — ob. Równickim w WPHM przy ul. Chęcińskiej w Kielcach. **(abo)**

Samochodem po deptaku ● Coraz więcej błota ● Rozbite gazony

Jest taka ulica...

menty jezdni coraz częściej przemykały też prywatne samochody. A ponieważ milicja przestała się interesować wyłączoną z ruchu kołowego ulicą, kierowcy jeżdżą sobie po niej, jak chcą i gdzie chcą. Wczoraj widzieliśmy, jak „fiat" z kielecką rejestracją, skręcając z ulicy Leśnej, pojechał do góry Sienkiewicza, by ulokować się na parkingu między światłami, a po drodze jego kierowca zwymyślał kobietę z dzieckiem w wózku, która nie dość szybko usunęła mu się z drogi. Podobnie odcinek między Kilińskiego i Świerczewskiego miał być przeznaczony do parkowania. W tej chwili samochody jeżdżą tędy od Kilińskiego w lewo i od Świerczewskiego w lewo, jak na każdej innej ulicy.

Sprawa druga — sprzątanie. Odnosimy bowiem wrażenie, że odkąd Sienkiewicza przestała być ulicą w sensie komunikacyjnym, odpowiedzialni za porządki w mieście przestali się nią interesować. Piach, błoto, papiery zalegają asfalt. Nikomu to nie przeszkadza. Czyżby spowodowała ten stan reorganizacja w niektórych działach gospodarki komunalnej? A szkoda, bo ulica Sienkiewicza nadal stanowi oś handlowo - spacerowego centrum Kielc.

Niezbyt reprezentacyjnie wyglądają też przewrócone i rozjechane gazony. Trzeba więc postawić w ich miejsce nowe, trzeba też przypilnować, by nikt ich już nie zniszczył. Trzeba też po prostu pamiętać, że jest w Kielcach taka ulica...

(wp)

http://sbc.wbp.kielce.pl

Na dobranoc

Krzyżówka nr 36

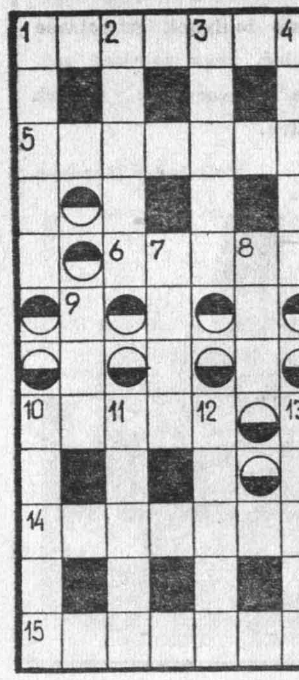

POZIOMO: 1. pracownik muzealny, 5. jeden z tygodników, 6. używana na pieluszki, 10. stoi przy nim pociąg, 14. wyspa indonezyjska, 15. rozsądek, przezorność.

PIONOWO: 1. rośnie w zbożu, 2. nazwa radzieckich statków kosmicznych, 3. rabat, 4. duch, widziadło, 7. rzeka w Hiszpanii, uchodzi do Morza Śródziemnego, 8. cios, uderzenie, 9. prekursor powieści kryminalnej, 10. kupuje od złodzieja, 11. ptak z rodziny sikor, gnieździ się w zaroślach nadrzecznych, 12. przypis, odnośnik, 13. dzielnica warszawska.

Rozwiązania przesyłać należy pod adresem redakcji „ED" wyłącznie na kartach pocztowych w terminie siedmiu dni od daty niniejszego numeru. Pomiędzy prawidłowe odpowiedzi rozlosuje się dwa bony książkowe po 50 zł. Karty pocztowe bez kuponu będą wyłączone z losowania.

„ECHO DNIA"
Kupon nr 36

Rozwiązanie krzyżówki nr 18

POZIOMO: kaliber, opalacz, agada, kajak, rozmowa, kantata.

PIONOWO: kłoda, liana, blaga, rózga, Gwda, dur, Aza, korek, Jazon, krowa, stawa.

Rozwiązanie krzyżówki nr 19

POZIOMO: kukurydza, Atakama, duma, Kenia, tusza, stop, Radunia, agronomia.

PIONOWO: konduktorka, usta, diagnosta, akatalepsja, ambasador, kra, sito.

W perspektywie roku 2000

Radziecki gaz dla Europy zachodniej

W ostatnim kwartale minionego roku Związek Radziecki zawarł szereg umów z czołowymi państwami kapitalistycznymi w sprawie dostaw radzieckiego gazu ziemnego w okresie do roku 2000.

Związek Radziecki dysponuje największymi na świecie zasobami gazu naturalnego, obliczanymi na około 100 bilionów metrów sześc. Dotychczas odkryto złoża 20 bilionów m sześc. Dla porównania — złoża gazu w Iranie szacowane są na ponad 7,5 biliona m sześc., w USA na 7 bilionów, w Algierii i Holandii po około 3 biliony m sześc. Jak dotąd, największym producentem gazu ziemnego są Stany Zjednoczone (wydobycie — ponad 600 mld m sześc. rocznie). ZSRR jest na drugim miejscu, produkuje ok. 250 mld m sześc. Jednak produkcja gazu w Związku Radzieckim wzrasta szybko i obecnie stanowi 18 proc. gazu na świecie w porównaniu z 10 procentami w 1960 roku. Od 1960 r. do chwili obecnej produkcja ta wzrosła 35-krotnie.

Tak jak przy innych zasobach naturalnych, tak i przy gazie inwestycje są bardzo kapitałochłonne. Związek Radziecki warunkuje więc długoletnie zobowiązania dostaw kredytami na urządzenia dla przemysłu gazowego i na rurociągi.

Do najważniejszych umów, zawartych z końcem ubiegłego roku, zaliczyć należy umowę z RFN, podpisaną 29 października podczas wizyty kanclerza RFN Schmidta w Moskwie, umowę z Austrią zawartą 26 listopada w czasie wizyty radzieckiego wiceministra handlu zagranicznego Ossipowa w Wiedniu i umowę z Francją z 6 grudnia, podpisaną podczas wizyty sekretarza generalnego KC KPZR Breżniewa we Francji.

Umowa z RFN rozszerza zawarte w latach 1970 i 1973 porozumienia w sprawie dostaw gazu w zamian za rury i wyposażenie dostarczane przez koncern Mannesmanna i August Thyssen Hutte AG. Nowa umowa przewiduje dodatkowy kredyt bankowy w wysokości 1,5 miliarda marek za zagwarantowanie dostaw do 2000 roku, pokrywających zapotrzebowanie RFN na gaz w 13—18 proc., co oznacza dostawy w wysokości 7—8,5 miliarda metrów sześciennych rocznie.

Umowa z Francją obejmuje lata 1972—1992. Uzgodniono, że od 1980 roku dostawy gazu będą zwiększone z 2,5 mld m sześc. do 4 miliardów. Związek Radziecki otrzyma zaś rury, armaturę i urządzenia dla przemysłu gazowego w ramach udostępnionego przez Francję kredytu w wysokości 2,5 miliarda franków. Podpisana przez ministra handlu zagranicznego ZSRR Patoliczewa i ministra gospodarki i finansów Francji Fourcade'a umowa przewiduje również szeroki zakres kooperacji w zakresie poszukiwań ropy naftowej i gazu, wierceń oraz aparatury pomiarowej.

Najwcześniej, bo od 1968 r., datują się porozumienia w sprawie gazu z ZSRR do Austrii. W ich wyniku już w 1973 roku dostawy radzieckie pokrywały prawie połowę zapotrzebowania na gaz. Zeszłoroczna umowa zwiększa dostawy gazu z 1,6 miliarda m sześc. do 2 miliardów, począwszy od 1978 roku, a jej ważność, podobnie jak w umowie z RFN, ustalono do 2000 roku.

Związek Radziecki zawarł również umowy na dostawy gazu z państwowym koncernem włoskim ENI oraz z Finlandią. Włochy dostarczą za to rury i wyposażenie, a umowa z Finlandią przewiduje wspólną budowę rurociągu.

Radzieckim gazem zainteresowały się również pozaeuropejskie państwa kapitalistyczne. Na przełomie listopada i grudnia ubiegłego roku, w rezultacie bardzo trudnych rokowań, zawarto trójstronne porozumienie ZSRR—USA—Japonia w sprawie poszukiwania i eksploatacji złóż gazu ziemnego w Jakucji. Japonia i USA udzielają kredytu w wysokości 100 milionów dolarów, a ZSRR po uruchomieniu rurociągu oraz urządzeń tłocznych zobowiązuje się do dostawy gazu przez 25 lat obu partnerom.

Ta wieloletnia umowa była m.in. możliwa dlatego, że zasobność złoża w Jakucji oblicza się na bilion m sześc. gazu.

Dostawy gazu radzieckiego odgrywają coraz większą rolę w bilansie energetycznym Zachodu. W Europie zachodniej zapotrzebowanie wzrasta o ok. 8 proc. rocznie i w 1980 roku wyniesie około 250 miliardów m sześc. Około 200 miliardów metrów sześciennych dadzą złoża na kontynencie i na Morzu Północnym, a więc zaspokoją potrzeby tylko w 78 proc. Według obliczeń komisji EWG, chłonność na gaz w Europie zachodniej będzie wzrastała znacznie szybciej i w 1985 roku będzie potrzeba około 450 miliardów metrów sześc., a deficyt wyniesie ok. 170 miliardów metrów sześciennych. Iran ma dostarczać ok. 50 miliardów metrów sześciennych rocznie, a resztę trzeba będzie importować z innych źródeł.

Stąd tak wielkie zainteresowanie na Zachodzie gazem radzieckim, który znany jest z wysokiej jakości, ma wyższą wartość cieplną nawet od gazu holenderskiego, zaliczanego do najlepszych, natomiast mniejszą zawartość siarki.

ANDRZEJ MRÓZ
(Interpress)

Największy zegar świata

Dwóch włoskich inżynierów: Nardino i Melloncelli pracuje w mieście Sermide nad konstrukcją największego elektry cznego zegara na świecie. Wskazówka minutowa zegara liczy 9 metrów długości, a godzinowa 7 m.

Konstruktorzy poinformowali, że ich dzieło będzie wkrótce gotowe do wysyłki za ocean. Zegar taki zamówił bowiem prezydent Dominikany J. Balaguer.

Lekarski notatnik

Choroby weneryczne stanowią zagrożenie i zło, zarówno indywidualne, jak też i społeczne. Najczęściej są wynikiem nie uporządkowanego trybu życia i braku odpowiednich wiadomości o grożącym niebezpieczeństwie. Osoby, które uległy zakażeniu, na ogół nie zdawały sobie uprzednio sprawy, że niebezpieczeństwo to jest aż tak powszechne oraz że następstwa mogą być bardzo poważne.

Szczególnie często zakażenie chorobą weneryczną następuje w wyniku podejmowania stosunków płciowych z osobami przypadkowo poznanymi. Każde zbliżenie z osobą przygodnie poznaną, mimo jej nieraz pociągającej i budzącej zaufanie powierzchowności, kryje w sobie możliwość zakażenia. Do zakażenia prowadzą znajomości zawarte w kinie czy pod kinem, w parku, w kawiarni, które często już po kilku godzinach kończą się stosunkiem.

Równie niebezpieczne są kontakty płciowe z osobami trudniącymi się prostytucją oraz znajomości zawierane po wypiciu alkoholu. Statystyka wykazuje, że prawie 70 proc. zakażeń zdarza się po spożyciu alkoholu. Alkohol bowiem działa na korę mózgową, zmniejszając krytycyzm oraz zdolności kontroli postępowania. Pod jej wpływem dochodzi często do stosunku, do którego nie doszłoby przy właściwym rozeznaniu niebezpieczeństwa.

Spożywanie alkoholu w czasie leczenia zmniejsza skuteczność działania leków i utrudnia całkowite wyleczenie.

W razie zauważenia na narządach płciowych jakichkolwiek zmian chorobowych, nawet pozornie niewinnych — należy niezwłocznie udać się do lekarza w celu zbadania. Pozwoli to na wykluczenie choroby lub jej wczesne rozpoznanie i szybkie, całkowite wyleczenie oraz pozwoli skrócić czas obserwacji koniecznej po leczeniu.

Porady lekarskie i leczenie w przypadku choroby wenerycznej lub podejrzenia takiej choroby są dla wszystkich całkowicie bezpłatne. Chory może zgłosić się do dowolnie wybranej poradni dermatologicznej, czyli skórno-wenerologicznej. Zapewniona jest przy tym pełna tajemnica.

ZASTĘPCA

W czołówce światowej

W ciągu 30 lat, jakie upłynęły od wyzwolenia Czechosłowacji, jej produkcja przemysłowa wzrosła przeszło dziewięciokrotnie. Teraz Czechosłowacja w ciągu zaledwie 6 tygodni produkuje tyle, ile wyprodukowała w ciągu całego roku 1937. Przemysł CSRS, zatrudniający obecnie 38,4% ogółu czynnej zawodowo ludności wytwarza 60,9% dochodu narodowego kraju. Wskaźnik produkcji przemysłowej w przeliczeniu na jednego mieszkańca jest w CSRS czterokrotnie wyższy od średniego wskaźnika światowego.

„Kryształ"

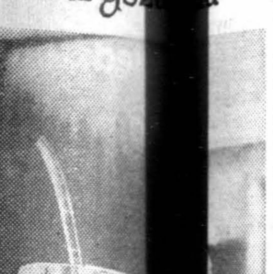

[illegible]kła Kry-
[illegible] Szklar-
[illegible]e są nie
[illegible]ale i w
[illegible]ta. Wszę-
[illegible]ym uzna-
[illegible]ość wzo-
[illegible]ość oraz
[illegible] wykona-
[illegible]" przy-
[illegible]y tysią-
[illegible] — różnią-
[illegible]szlifem i
[illegible]produku-
[illegible]. Będzie
[illegible]mi szkło
[illegible]one sztu-
[illegible]. Grupę
[illegible] także
[illegible]li krysz-
[illegible]onych do
[illegible]ształy z

[illegible]Wołoszczuk

Nie ten Bu[illegible]

29-letni australijs[illegible]
Thomas Prenton [illegible]
czasie podróży po [illegible]
6-krotnie zatrzymy[illegible]
policję w USA, [illegible]
Francji, Holandii, RFN [illegible]
nio we Włoszech. [illegible]
że Burton podobn[illegible]
przestępcy o tak[illegible]
nazwisku i równie[illegible]
jącego w Sydney, [illegible]
młodszego. Burton — [illegible]
ca poszukiwany jest [illegible]
tecznie od dłuższeg[illegible]
malwersacje finans[illegible]
milionów dolarów.

Trumn[illegible] z lamin[illegible]

Jedna z firm [illegible]
przygotowała dla [illegible]
biorstw pogrzebow[illegible]
wykonaną z lamin[illegible]
zowego, o 40% lże[illegible]
dycyjnych, wykon[illegible]
drewna. Producen[illegible]
eksporcie nowego [illegible]
rynek brytyjski.

Osobmuzeum

Do muzeum medycyny sądowej Zakładu Medycyny Sądowej AM w Krakowie przy ul. Grzegórzeckiej mogą wchodzić tylko osoby dorosłe. A mimo to, nawet wśród osób, które dawno już przekroczyły 18 rok życia zdarzają się i tacy, którzy po obejrzeniu kilku eksponatów z tego osobliwego zbioru wychodzą zdegustowani. Przyznaję bez wstydu, że ja również nie miałem ochoty uczęszczać na skądinąd niezwykle ciekawe wykłady zmarłego już niestety prof. J. Kobieli, gdy w auli „przywitał" nas szkielet mordercy straconego w 1937 roku, a na stole ujrzałem rząd uszkodzonych czaszek sprowadzonych na salę na inaugurację naszych zajęć z medycyny sądowej. Pamiętam, że naszą uwagę zwróciła wtedy czaszka z dwoma otworami w płacie czołowym. Obok niej leżał szewski młotek z charakterystycznym rozwidleniem na końcu jego cieńszej części. Spytałem profesora, co oznacza to dziwne zestawienie.

— Jeden ze studentów — zaczął wykład dr Kobiela — zadał mi w czasie przerwy pytanie, co oznacza uszkodzona czaszka z młotkiem. Muszę więc najpierw wyjaśnić,

że kości, obok zęb[illegible]
bardziej wytrzyma[illegible]
nikami organizmu[illegible]
tanie kość jest [illegible]
od granitu, na [illegible]
trzymalsza od [illegible]
czaszki są poza ty[illegible]
plastyczne, dzięki [illegible]
ne one są do am[illegible]
nawet bardzo mo[illegible]
rzeń. Jak się więc [illegible]

ten eksponat trafi[illegible]
muzeum.

Latem 1930 roku [illegible]
kraju po kilkuletn[illegible]
za oceanem Jan G[illegible]
on jednym z tych[illegible]
granicą chcieli p[illegible]
obcego chleba, a k[illegible]
ro w latach wiel[illegible]
su przypomnieli s[illegible]
nak w starej oj[illegible]
lepiej. Ginalski p[illegible]
kraju trochę u[illegible]
Stanach grosza i [illegible]
jakiegoś nieczyweg[illegible]
z którym mógłby [illegible]

[illegible] złączył go
[illegible]rytowanym
[illegible]ku ułanów,
[illegible]. Poznali
[illegible] Krakowie.
[illegible]ł się jako
[illegible] i w tej
[illegible] swoje u-
[illegible]ne Ginal-
[illegible]ka. Nieste-
[illegible]aktach obu

[illegible]rafi powie-
[illegible]ej konkret-
[illegible] ich często
[illegible] 1930 roku
[illegible]odnie zna-
[illegible]asakrowane
[illegible]. Nie więc
[illegible]cze podej-
[illegible]rowała na
[illegible]plutonowego
[illegible]wiście tak
[illegible]ły uzasad-
[illegible]ma znajo-
[illegible] Ginalskim
[illegible]. W rowie,
[illegible]rdowanego
[illegible] papierosów

„płaskich", a także papierosy palił Ręczmień, oraz szewski młotek. Podejrzany ukrywał się przed aresztowaniem, a w czasie przesłuchania znaleziono przy nim rzadko wówczas w kraju spotykane pióro wieczne marki „conclin" (przedmiot ten mógł przywieźć z USA Ginalski). Obciążające zeznania złożyła również bratowa Ręczmienia. Kobieta zeznała podczas przesłuchania, że jej szwagier gościł u niej dwa dni po zabójstwie, miał skaleczoną dłoń, a na jego spodniach widniały plamy krwi.

Policja uznała, że te fakty dostatecznie przemawiają za winą Ręczmienia. Rozprawa odbyła się przed trybunałem przysięgłych w Sądzie Okręgowym w Krakowie. Ręczmienia uznano winnym zabójstwa i skazano na śmierć. Wyroku jednak nie wykonano, gdyż prezydent skorzystał z prawa łaski.

— Dziś trudno nam sądzić, czy dobrze, że tak się stało — kończył wykład prof. Kobiela. — Ale z perspektywy czasu możemy surowo ocenić błąd policji, która prowadziła sprawę Ręczmienia. Mówiłem państwu, że na miejscu przestępstwa znaleziono młotek — ten sam, który dziś leży tu na stole. Przed 30 laty kierownik Zakładu Medycyny Sądowej prof. J. Olbrycht, po przeprowadzeniu autopsji stwierdził ponad wszelką wątpliwość, że narzędziem tym pozbawiono życia Ginalskiego. Był to pierwszy na świecie przypadek identyfikacji narzędzia na podstawie śladów pozostawionych przez nie na kości ofiary. Niestety, policja nie wyciągnęła wówczas należytych wniosków z opinii biegłych. Nie uczyniono nic, lub bardzo mało, aby sprawdzić, czy Ręczmień był przed morderstwem właścicielem młotka...

Posłuszni woli ślepej Temidy sędziowie również nie zauważyli błędu władz śledczych. Może dostrzegł go dopiero prezydent, gdy zamienił Ręczmieniowi karę śmierci na dożywotnie więzienie?..

M. DARMAS

„Cztery kółka" w większym poszanowaniu

A jednak kryzys ekonomiczny ma także i dobre strony. Do takiego wniosku doszedł paryski dziennik „France-Soir" po przeprowadzeniu błyskawicznej ankiety w kilkunastu stołecznych warsztatach naprawy samochodów. Wynika z niej, że w okresie gdy wzrastają ceny benzyny, samochodów i opon oraz opłaty za korzystanie z autostrad, posiadacze czterech kółek znacznie więcej troszczą się o swe pojazdy, wychodząc z oczywistego założenia, że samochód dobrze utrzymany psuje się rzadziej i ma dłuższy żywot.

Jeszcze w ub. roku — powiedział przedstawicielowi „France-Soir" kierownik warsztatu „Laos-garage" — rzadko który klient zgodnie z instrukcją podstawiał swój samochód do przeglądu po przejechaniu 10 tys. kilometrów. Przeważnie robiono to po przejechaniu 15 tys. kilometrów albo i więcej. Dziś klienci skrupulatnie tego przestrzegają. Często też żądają od nas jakiejś poważnej naprawy. Dawniej po prostu kupowali nowy samochód lub nowy komplet części. Czasy się zmieniły.

W warsztacie „Gauthier", obsługującym „volkswageny", również coraz więcej spotkać można klientów, którzy żądają wymiany silnika, zamiast kupować nowy pojazd.

Szef warsztatów „peugeotów" w La Garenne-Colombes ma pełne ręce roboty. „Codziennie przeprowadzamy konserwacje i naprawy 50 pojazdów — mówi. — Wszyscy klienci chcą aby samochód służył im jak najdłużej. Nieraz wymieniają go dopiero po przejechaniu 80 tys. kilometrów (dawniej wymieniano pojazdy zazwyczaj po przejechaniu 50 tys. km).

Właściciele samochodów chcą też jak najdłużej utrzymać w dobrym stanie opony swych pojazdów. To z kolei niezbyt się podoba fabrykantom opon, których zyski znacznie ostatnio zmalały. „W 1974 r. — mówi przedstawiciel „Uniroyal", jednej z największych we Francji fabryk opon — sprzedaliśmy o 6 proc. mniej niż w roku 1973. W tym roku nic nie zapowiada zmiany sytuacji

[illegible]ści sprzed pół wieku

[illegible]"
[illegible]1907 roku

ULICY
[illegible]sza ulica
[illegible]my się, że
[illegible]ugich per-
[illegible]agistratem,
[illegible] 1.300 rubli
[illegible] plac przy
[illegible]ki czemu
[illegible]rzedłużona.
[illegible]a nabytek
[illegible]yż przybę-
[illegible]ya, mająca
[illegible]względu na

to, że fury, jadące do Białogona, nie będą potrzebowały przejeżdżać przez rogatkę krakowską, lecz będą miały dużo bliższą drogę."

* * *

AUTOMOBIL. „Pomiędzy Solcem a stacyą Kielce kursuje automobil na 12 osób, z motorem benzynowym. Wypuszczenie tego automobilu jest przedsiębiorstwem właściciela zakładów mineralnych w Solcu dr Danielewskiego."

(hat)

● W środku dużego dziedzińca otoczonego fragmentami murów dawnego meczetu Kutb Minar w Delhi stoi pochodząca z IV wieku 7-metrowa żelazna kolumna. Jest to jedna z największych atrakcji turystycznych Delhi, tym bardziej że z niewyjaśnionych powodów żelazo nie podlega absolutnie korozji. Dzięki temu znajdujące się na kolumnie arabskie cytaty z Koranu są zupełnie dobrze widoczne.

?

● Na kanałach weneckich widzi się coraz mniej gondoli; obecnie pozostało ich zaledwie 400, zaś liczba romantycznych, śpiewających tęskne melodie gondolierów zmniejszyła się do 120. Za czasów dożów, w największym rozkwicie Wenecji, liczba gondoli sięgała 10 tysięcy i każda zamożna rodzina posiadała ich po kilka. Mniej gondoli, mniej romantyzmu!

● Lekarze z uniwersyteckiej kliniki w mieście Texas zaczęli stosować przy leczeniu chorób serca skafandry kosmonautów, w które jest wdmuchiwany tlen. Dzięki temu można lepiej dotlenić organizm, co pozwala sercu na bardziej prawidłową pracę.

„Cora"—jedyna na wiosnę i lato

W tym roku sklepy i stoiska firmowe „CORY" otrzymają około 900 tysięcy sztuk odzieży. W większości będą to płaszcze i kurtki, resztę stanowić będą spódnice, spodnie i zestawy dwuczęściowe. W pierwszej kolejności pojawią się w sprzedaży okrycia z elano-bawełny, a potem z welwetu, aksamitu i wełny.

Jak wygląda aktualnie przygotowywana odzież w zakładach „CORY"?

Długość płaszczy raczej klasyczna, sięgająca tuż za kolana, fasony najczęściej sportowe, z dużą ilością stębnowań, klapek i kieszeni, na górze przylegające do ciała, dołem rozkloszowane. „CORA" szyje również efektowne płaszczyki w stylu „retro". Modele płaszczy na nadchodzący sezon są bardzo różnorodne. W najbliższym czasie zakłady wypuszczą na rynek nowy rodzaj spodni, będą to tak zwane spodnie okrągłe, czyli „rury bez kantów". Ciekawe czy staną się one przebojem sezonu?

Spódnice pozostaną w dalszym ciągu takie, jak obecnie — szyte z grubszych tkanin, z jednym szwem i sięgające za kolano.

Cała tegoroczna produkcja „CORY" pochodzić będzie z wydłużonych serii eksportowych. Oglądając modele na pokazie mody, żałuje się, że jednak zbyt mało ich trafi do naszych odbiorców. Szkoda...

Opracowanie CAF

Zdjęcia H. Rosiak

Bob Bristow

Zazdrosna żona

Z teki Alfreda Hitchcocka

4

Jego dłonie drżały, gdy wprowadził wóz do garażu. Zamknął wrota i wszedł do domu. Gdy znalazł się w pokoju sypialnym, Maggie właśnie rozkoszowała się pralinkami, które leżały na nocnym stoliku. Spojrzała na niego podejrzliwie.

— Sprzedałem znowu partię towaru, Maggie. Trafiłem na bardzo przyjemną rodzinę w Woodland...

— Przyjechałeś jednak bardzo późno — przerwała.

Zmusił się do spokoju i spojrzał beztrosko na swój zegarek.

— Dopiero wpół do jedenastej. Przecież ludzie nie kupują natychmiast, gdy tylko zobaczą mnie w drzwiach. Trzeba ich przekonać.

Podniosła brwi i spojrzała na niego przenikliwie.

— Spotkałeś się znowu z tą kobietą?

Znowu się zmusił, aby wytrzymać jej spojrzenie. Po chwili potrząsnął głową.

— Śmieszne! Przestań z tym nareszcie, Maggie! Już naprawdę nie wiem, co zrobić, aby cię przekonać. Jestem ci przecież wierny.

5

— Ciekawa jestem, jak wielką naiwność mi przypisujesz?

Podczas gdy ją obserwował, ona niezdarnie i ciężko podniosła się z łóżka. Włożyła szlafrok i spojrzała na niego ze złośliwym uśmieszkiem. Potem szurając nogami, poszła do garażu.

Arthur pobiegł do kuchni i obserwował swą żonę przez okno.

Pozostała w garażu dwie lub trzy minuty. Potem powróciła swym ciężkim krokiem do domu. Arthur pobiegł do sypialni i szybko zrzucił z siebie koszulę i krawat.

Gdy Maggie powróciła do pokoju, twarz jej była zaczerwieniona; w ręce trzymała duży, kuchenny nóż do krajania chleba z falistym ostrzem.

— Będziesz się dziwił, Arthurze — rzekła. — Nie jestem poczciwą gąską, za jaką mnie uważasz. Jeżeli nie przestaniesz się spotykać z tą kobietą, zrobię ci tym nożem dziurę w brzuchu.

Ponownie zaczął zaprzeczać, zapewniać o swojej niewinności, choć wiedział doskonale, że nie przekona swojej żony.

6

— Jestem niewinny — zakończył, ale brzmiało to raczej jak przyznanie się do winy.

★

Następnego dnia pracował, jak zwykle planowo, objeżdżając według ustalonego schematu ulice. Zakończył pracę nieco wcześniej i pojechał do warsztatu naprawczego samochodów.

— Szwankuje nieco instalacja elektryczna — powiedział mechanikowi. — Niech pan całą sprawdzi.

Mechanik wykonał zlecenie, ale nie natrafił na ślad aparatu podsłuchowego. A jednak Maggie była dobrze poinformowana! Chociaż nadal był zaniepokojony, nie sądził, aby Maggie była zdolna do gwałtownego czynu. Historia z nożem kuchennym była zwykłym bluffem.

Wieczorem, po powrocie do domu, wypił szklankę whisky dla uspokojenia rozdygotanych nerwów. Słyszał, jak w tym czasie Maggie opuszczała dom. Podszedł do okna i stwierdził, że żona jego była w garażu. Wyszła stamtąd z zadowolonym wyrazem twarzy.

(Ciąg dalszy w następnym numerze)

http://sbc.wbp.kielce.pl

Warto wiedzieć, zobaczyć, posłuchać

Środa 12 lutego 1975 r.

Dziś składamy życzenia

EULALIOM i MODESTOM

jutro

GRZEGORZOM i KATARZYNOM

• ★ •

W 1746 r. — ur. się Tadeusz Kościuszko (zm. w 1817 r.).

W 1809 r. — ur. się Karol Darwin (zm. w 1882 r.)

W 1865 r. — ur. się Kazimierz Tetmajer, poeta, powieściopisarz i dramaturg (zm. 1940 r.).

W 1961 r. — start radzieckiej stacji międzyplanetarnej w kierunku Wenus.

• ★ •

CODZIENNY HOROSKOP

Pierwsza dekada marca pod znakiem przypływu energii, co da o sobie znać w pracy. Pozostałe dwie dekady miesiąca już nie tak błyskotliwe. Będziesz w nie najlepszym nastroju, ale nie wolno mu się poddawać, bo nie będzie istotnego powodu. Gdyby wydało Ci się, że otoczenie nie docenia Twego wysiłku i dobrej woli — skonfrontuj swoje stanowisko z kimś z kogo zdaniem liczysz się najbardziej.

Kielce

TEATR

im. S. Żeromskiego — „Przygody zbója Madeja" — L. Leguta — g. 10.30. „Indyk" — S. Mrożka — g. 19.

KINA

„Romantica" — „Człowiek z dziczy" — USA, pan. kol. l. 15, g. 14. „Potop" II cz. polski, pan. kol b.o., g. 16.15 i 19.

„Moskwa" — „Wielki łup gangu Olsena" — duński, kol. b.o., g. 9, 11 i 13. „Orzeł i reszka" — polski, kol. l. 15, g. 16, 18 i 20.

„Bajka" — „Przez pustynię" — meksyk. kol. l. 15, g. 15.45, 18 i 20.

„Robotnik" — nieczynne.

„Skałka" — „Babie lato" — bułg. kol. b.o. g. 16, 18 i 20.

PRZEDSPRZEDAŻ biletów kinowych — ul. Sienkiewicza 33 godz. 11—13.

DYŻURNE APTEKI: nr 1 ul. Buczka 37/39 i nr 107, ul. Sienkiewicza 15.

TELEFONY:

Pogotowie Ratunkowe 999, Pogotowie Milicyjne 997, Pogotowie WSW 416-25, Straż Pożarna 998, Pogotowie Energetyczne Kielce — Miasto 464-30 Kielce — Teren 430-63, Pogotowie wodno-kanalizacyjne 508-11, Poczt. informacja o usługach 911, Hotel „Centralny" 420-41, Informacja kolejowa 930, Pogotowie hydrauliczno-energetyczne i dźwigowe KSM 414-02, Pogotowie napraw urządzeń gazowych czynne w g. 7—19 tel. 436-72 Pogotowie gazowe czynne całą dobę 420-92, Pogotowie telewizyjne 477-98, Pogotowie cieplne czynne w godz. 15—7 — tel. 440-31. Pogotowie elektryczno-wodociągowe MZBM czynne od godz. 15 do 23, telefon 457-89. Informacja służby zdrowia czynna w godz. 7—20 tel. 481-80, Ośrodek Inf. Usług. WZSP 457-41.

POSTOJE TAKSÓWEK: ul. Słowackiego 472-70, dworzec PKP 444-33, pl. Obrońców Stalingradu 426-48, taksówki bagażowe ul. Świętokrzyska 469-89

RADIO

PROGRAM I

14.00 Z nagrań orkiestry pod dyr. J. Haralda 14.20 Wiszniewski: „Neffru" — opera radiowa 15.10 Śląskie melodie ludowe 15.35 Warszawskie orkiestry radiowe 16.05 Pięćdziesiąt lat muzyki ludowej w Polskim Radiu 16.35 Satyra na ucho 17.00 Radiokurier 17.20 Koncert wspomnień 18.00—20.00 Polska i świat 20.00 Koncert muzyki polskiej z okazji jubileuszu 22.17 Gra „Ragtime Jazz-Band" 22.30 Sport na antenie PR.

PROGRAM II

14.00 O zdrowiu dla zdrowia 14.15 „Bronek i jego dwójka" — rep. 14.35 Orkiestra PRiTV w Łodzi 15.00 Dla dziewcząt i chłopców 16.20 Muzyka polskiego renesansu 18.20 Terminarz muzyczny (Dzień Radia) 18.30 Tu mówi Polskie Radio 20.06 Od „Czejandów" do grupy „Sezam" 20.30 Teatr PR Scena Polska — wybitni aktorzy współcześni we fragmentach słuch. współczesnych autorów polskich 21.55 Wiadomości sportowe 22.00 Jazz na radiowej antenie 22.30 Wspomnienia radiowców

PROGRAM III

15.00 Progr. dnia 16.10 „Wspomnij mnie", czyli retro po polsku 18.30 Herbatka przy samowarze 15.50 Solo na fujarce 16.05 Komu „Złotą Tarkę?" 17.05 „Eksplozja w katedrze" — odc. pow. 17.18 Kiermasz płyt 17.40 Pisarz miesiąca St. Lem 18.03 Muzykobranie 18.45 Pocztówka dźwiękowa z Paryża 19.00 „Kawaler de Lagardere" — odc. pow. 19.35 Muzyczna poczta UKF 20.03 Gra Kwintet W. Nahornego 20.10 Ci, którzy tworzą historię 20.50 Edward Płaczek — reżyser radiowy 21.18 Rytm naszych czasów 21.50 Opera tygodnia E. Suchon: „Krutniawa" 22.08 Gwiazda siedmiu wieczorów — R. Starr 22.16 Trzy kwadranse jazzu 23.08 Piosenki z okienka 23.35 Na cygańską nutę 23.50—24.00 Na dobranoc gra K. Sadowski.

PROGRAM LOKALNY

16.43 Omówienie programu 16.45 Radioreklama 16.50 „Nasze sprawy" — komentarz J. Kołodzieja 17.00 Program dla wsi w oprac. Z. Wierciakowej 17.50 „Śladem naszych interwencji" — aud. S. Chmielewskiego 18.00 Dziennik Radiowy 18.08 Z jazzowej fonoteki.

TELEWIZJA

Dziś

PROGRAM I

Politechnika TV Fizyka

14.40 — Teoria kinetyczna materii (cz. I)
15.15 — Teoria kinetyczna materii (cz. II)
15.50 — NURT: Nauczanie początkowe matematyki
16.30 — Dziennik TV (kolor)
16.40 — Dla młodych widzów: „Szperacze"
17.10 — Informacje, towary, propozycje
17.20 — Losowanie Małego Lotka
17.30 — Najlepsze z najlepszych
18.15 — Kronika Warszawy i Mazowsza (kolor)
18.35 — „Mandat" — film jugosł. z serii: „Teatr w domu"
19.00 — „Szansa agrolotnictwa" — progr. public. (kolor)
19.20 — Dobranoc (kolor)
19.30 — Dziennik TV (kolor)
20.00 — Uroczysty koncert muzyki polskiej z okazji jubileuszu Polskiego Radia i Telewizji (kolor)
W przerwie ok. 20.50 — „Studio eksperymentalne" — rep. o pracy eksperymentalnej studia Polskiego Radia
21.10 — Część druga koncertu
22.05 — Wiadomości sportowe
22.15 — „Dzień w telewizji" — film o jednym dniu pracy w telewizji
23.15 — Dziennik TV (kolor).

PROGRAM II

17.00 — Jak patrzeć na dzieło sztuki: Maksymilian Gierymski (kolor)
18.20 — „Moskiewskie spotkania" program rozrywkowy
19.00 — Wielkie sonaty Beethovena: Sonatę cis-moll op. 27 nr 2 „Księżycową" gra Barbara Hesse-Bukowska
19.20 — Dobranoc
19.30 — Dziennik TV (kolor)
20.00 — Uroczysty koncert muzyki polskiej z okazji jubileuszu PR i TV.
ok. 20.52 (w przerwie koncertu): „Studio eksperymentalne" — rep. o pracy studia eksperymentalnego Polskiego Radia
22.05 — Teatr PR (II): „Za kulisami" (kolor)
22.30 — 24 godziny (kolor)
22.40 — Teatr PR (II): „Jubileusz"
23.10 — NURT (nauczanie początkowe matematyki). Kloczki logiczne.

Jutro

PROGRAM I

TV Technikum Rolnicze

6.30 — Język polski (3)
7.00 — Matematyka (5)
8.50 — „Robot kontra detektyw" film ameryk. z serii „Columbo"
10.00 — Historia dla klas VI
11.05 — Język polski dla klas VII — A. Fredro — „Zemsta"
TV Technikum Rolnicze
13.45 — Fizyka (17)
14.30 — Mechanizacja rolnictwa (18)

Polskie Radio i Telewizja zastrzegają sobie możliwość zmian w programie.

Na rynkach świata

LUBELSKI „ŻUK" — TO ARABSKI „RAMZES"

Dostawcze samochody z FSC w Lublinie mają ustaloną markę w wielu krajach, ponieważ dobrze się spisują nawet w trudnych warunkach drogowych i klimatycznych. Stałymi odbiorcami „żuków" są: ZSRR, Czechosłowacja, Bułgaria i Węgry. Dobrze pracują w Ghanie i Iraku. Na przykład w Zjednoczonej Republice Arabskiej jeździ ich przeszło 3 tysiące. Lubelskim „żukom" montowanym w Egipcie z części dostarczonych z Polski — nadano imię faraonów „ramzes". W br. Egipt czeka na kolejną dostawę „ramzesów" rodem z Lublina.

Popularne „żuki" znajdują coraz więcej nabywców na zagranicznych rynkach i w tym roku FSC zakłada zwiększenie eksportu o około 10 proc. w porównaniu z 1974 r.

POSZUKIWANIE PRACOWNIKÓW

CUKIERNICZA SPÓŁDZIELNIA PRACY „KIELCZANKA" W KIELCACH, UL. GÓRNA 13/15 zatrudni zaraz ZASTĘPCĘ GŁÓWNEGO KSIĘGOWEGO. Wymagane wykształcenie średnie ekonomiczne plus [illegible] lat praktyki na zajmowanym stanowisku. Wynagrodzenie zgodnie z nowym taryfikatorem płac w spółdzielczości pracy.

ZAKŁADOWE GOSPODARSTWO SAMOCHODOWE KIELCE zatrudni natychmiast: — TECHNIKA SAMOCHODOWEGO z praktyką, na stanowisku inspektora gospodarki samochodowej. Warunki pracy i płacy do omówienia z kierownikiem ZGS, przy ul. Rewolucji Październikowej 20 c.

ZAKŁAD ENERGETYCZNY KIELCE zatrudni natychmiast: — INKASENTA do pracy na terenie miasta Kielc i powiatu. Warunki pracy i płacy do omówienia w wydziale kadr, ul. Świerczewskiego 29.

OGŁOSZENIA DROBNE

RUSIŃSKA Elżbieta (Mniów), zgubiła legitymację szkolną wydaną przez LE nr 1 Kielce i wkładkę do biletu miesięcznego PKS na trasę Mniów — Kielce. 3186-g

STACHOWICZ Zuzanna (Chmielnik) zgubiła bilet miesięczny PKS trasa Chmielnik — Kielce. 3190-g

KWAPISZ Barbara (Mirkowice 46) zgubiła legitymację szkolną wydaną przez TPS w Kielcach. 3198-g

ZARZYCKA Stanisława (Kielce, Marchlewskiego 8/33) zgubiła legitymację pracowniczą wydaną przez WSN Kielce. 3196-g

SUROWIEC Bożena (Kielce) zgubiła legitymację szkolną wydaną przez TPS w Kielcach.

MICHALAK Irena (Kielce) zgubiła legitymację szkolną wydaną przez ZSZ nr 1 w Kielcach.

PINDRAL Alicja (Skorzeszyce) zgubiła bilet miesięczny PKS na trasę Skorzeszyce — Kielce.

PIEC Bogdan, zam. Małogoszcz pow. Kielce, zgubił zaświadczenie z biletem miesięcznym na trasę Promnik — Kielce.

UNIEWAŻNIA się zgubioną pieczątkę o treści: Zakład Zdrowotny Murarski — Telewski Marian Kielce, ul. Rew. Październikowa 91 m. 36.

Tow. DANIELOWI STOMPOROWI wyrazy szczerego współczucia z powodu śmierci BRATA składają kierownictwo Wojewódzkiego Związku RSP Kielce, POP przy Wojewódzkim Związku RSP, Rada Zakładowa i pracownicy WZ RSP Kielce. 37-k

Tow. ADAMOWI KACZOROWSKIEMU kierownikowi sekcji RUT Kielce wyrazy głębokiego współczucia z powodu zgonu OJCA składają Dyrekcja, POP i Rada Zakładowa RUT Kielce 34-k

TARNOBRZESKIE PRZEDSIĘBIORSTWO BUDOWNICTWA PRZEMYSŁOWEGO I WOJEWÓDZKA KOMENDA OCHOTNICZYCH HUFCÓW PRACY W KIELCACH z dniem 1 lutego 1975 roku ogłaszają zapisy MŁODZIEŻY MĘSKIEJ do OCHOTNICZEGO HUFCA PRACY w Ożarowie, budowa cementowni. W Ochotniczym Hufcu Pracy młodzież zdobywać będzie kwalifikacje w następujących zawodach:

— SPAWACZ
— CIEŚLA — MONTAŻYSTA KONSTRUKCJI
— MURARZ — TYNKARZ
— BETONIARZ ZBROJARZ

Pobyt w hufcu trwa 2 lata. W tym okresie junak zdobywa kwalifikacje odbywając jednocześnie szkolenie wojskowe (z przeniesieniem do rezerwy po 2 latach).

Zapewnia się bezpłatne zakwaterowanie, umundurowanie oraz częściowo odpłatne wyżywienie.

Wynagrodzenie za pracę kształtuje się w granicach 2.500—4.000 złotych miesięcznie.

Przyjmowani są kandydaci w wieku 17—24 lat (również bez ukończonej szkoły podstawowej) na podstawie następujących dokumentów: świadectwa szkolnego, dowodu osobistego lub metryki urodzenia, książeczki wojskowej lub zaświadczenia rejestracji poborowych.

Po ukończeniu hufca absolwent może zostać samodzielnym, dobrze zarabiającym pracownikiem przedsiębiorstwa.

W czasie pobytu w hufcu junak korzysta ze wszystkich przysługujących mu praw i świadczeń socjalnych.

Uczestnicy hufca mają do dyspozycji sprzęt sportowy, muzyczny, turystyczny, mogą uczestniczyć w pracach sekcji zainteresowań oraz brać udział w wycieczkach krajowych i zagranicznych.

Za dobre wyniki w nauce i szkoleniu obronnym junacy wyróżniani są nagrodami pieniężnymi. Skierowania oraz zlecenia na bezpłatny przejazd uzyskać można w każdym zarządzie powiatowym lub miejskim ZMS lub ZSMW.

Z potrzebnymi wymaganymi dokumentami oraz skierowaniem należy zgłaszać się w dyrekcji Budowy Cementowni „Ożarów", sekcja zatrudnienia, pokój nr 10. 39-k

http://sbc.wbp.kielce.pl

gencje nformują:

OSKWA. Związek Radziec ratyfikował konwencję o nie prowadzenia badań, akcji, gromadzenia i chowywania broni bakte- gicznej (biologicznej) i ycznej oraz o ich zniszcze Konwencja ta została isana w imieniu rządu eckiego w Moskwie, Wa- ngtonie i Londynie w eniu 1972 r. Uchwała o- fikacji konwencji została ięta we wtorek na sesji ydium Rady Najwyższej R.

ONDYN. Rząd Cypru kazał stronie tureckiej za dnictwem przedstawicie- ONZ na Cyprze, projekt iązania kryzysu cypryj- go, przewidujący prze- tałcenie Cypru w pań- federacyjne. W ramach racji utworzono by osiem ckich kantonów w róż- częściach wyspy. Przed- iciel wspólnoty tureckiej, Rauf Denktasz poinformował, że przygotowuje kontrprojekt przewidujący utworzenie federacji, opartej na zasadzie dwóch regionów autonomicznych; tureckiego i greckiego.

MOSKWA. Na Kremlu w sali posiedzeń Prezydium Rady Najwyższej ZSRR odbyła się uroczystość wręczenia Orderu Rewolucji Październikowej ambasadorowi PRL w ZSRR, Zenonowi Nowakowi. To wysokie odznaczenie radzieckie zostało przyznane ambasadorowi Nowakowi za wielkie zasługi w rozwoju braterskiej przyjaźni i wszechstronnej współpracy między PRL a ZSRR oraz w związku z 70 rocznicą urodzin.

KAIR. Dziś w godzinach rannych sekretarz stanu USA Henry Kissinger opuścił Izrael udając się do Kairu, który jest kolejnym etapem jego obecnej podróży bliskowschodniej.

TOKIO. Dziś w Korei południowej odbywa się referendum w sprawie konstytucji. Decyzję p[illegible]owadzenia referendum o[illegible]cja określiła jako manewr reżimu Pak Dżong Hyi w celu zdobycia popularności w społeczeństwie i zapowiedziała bojkotowanie go.

Nadzwyczajne środki zpieczeństwa w Hiszpanii

MADRYT PAP. Przed nałem najwyższym w Ma- którego gmachu strzegło ęt cywilnych i umundurowanych agentów policji, odbyła bm. na wniosek obrony, procesu wybitnego hiszpańskiego przywódcy robotni- Marcelino Camacho i dzie jego towarzyszy, skaza- w grudniu 1973 r. na karę do 20 lat więzienia pod zarzutem udziału w nielegalnym zebraniu komisji robotniczych. Jak podkreśliła broniąca jednego ze skazanych 28-letniego kierowcy taksówki Francisco Acosty, adwokat Cristina Almeida, „praktyka sądowa zna niewiele przypadków tak ciężkich wyroków za tak błahe i słabo udowodnione przewinienia".

Rzecznik rządu hiszpańskiego oświadczył w ubiegły piątek, iż władze nie zamierzają ogłosić stanu wyjątkowego w związku z falą strajków i demonstracji robotniczych i młodzieżowych wywołanych procesem. Wygląd ulic Madrytu i okolicznych osiedli w dniu procesu rewizyjnego Camacho i towarzyszy świadczył jednak o czymś wręcz przeciwnym. W śródmieściu po obu stronach ulic pełniły służbę trzyosobowe, rozstawione co 50—100 metrów patrole, tzw. Policja Armada (czyli policji zbrojnej). Autobusy z odwodami policyjnymi i patrole zmotoryzowane widać było na wszystkich ważniejszych placach.

Polski Komitet Solidarności z Ludem Hiszpanii wystosował apel, w którym domaga się uwolnienia od winy i kary działaczy związkowych Marcelino Camacho i jego 9 towarzyszy, znajdujących się w więzieniu w Carabanchel.

ach stanu epublice Malgaskiej

YŻ PAP. Dziś rano mi- stanu w dotychczasowym e malgaskim, gen. Gilles amahazo poinformował radio, że we wtorek wie- dokonano zamachu na szefa państwa i rządu iki Malgaskiej płk Ri- Ratsimandravy. Ratsi- drava, który zaledwie tygodniem objął tę po rezygnacji gen. Ra- soa, zmarł w szpitalu. na szefa państwa do- w stolicy kraju na pla- bohijatovo. Dwóch człon- ego eskorty również zgi- miejscu.

Gdzie diabeł nie może...?

Margaret Thatcher następczynią Edwarda Heatha

11.II. LONDYN PAP. We wtorek 11 bm. absolutna większość 146 spośród 276 członków parlamentarnej grupy Partii Konserwatywnej w brytyjskiej Izbie Gmin wybrała przywódcą partii MARGARET THATCHER. Jej czterej rywale, w tym uchodzący za przedstawiciela kierunku umiarkowanego były minister do spraw Irlandii Północnej, William Whitelaw, ponieśli nieoczekiwaną porażkę. Whitelaw uzyskał zaledwie 79 głosów.

Zwycięstwo Margaret Thatcher jest niespodzianką polityczną wielkiego kalibru. Należy wziąć pod uwagę, że Partia Konserwatywna, datująca swoje początki od XVII-wiecznych torysów, znana jest ze swego szczególnego przywiązania do tradycji, a wielu jej członków wykazuje głęboko zakorzeniony antyfeminizm.

Agencje zachodnie podkreślają, że chociaż koła konserwatywne przyjęły rezultat kolejnego głosowania z ulgą, gdyż zamyka ono trwający od wielu miesięcy spektakl wewnątrzpartyjnych sporów, to z drugiej strony dla nikogo nie jest tajemnicą, że wybór Margaret Thatcher wyraża głęboki kryzys polityczny i personalny w tej partii. Kryzys ten zaznaczył się ze szczególną siłą po drugiej porażce wyborczej poniesionej w ciągu niewielu miesięcy przez Edwarda Heatha. Po tym, gdy w listopadzie ub. roku stało się jasne, że nie jest on w stanie zwyciężyć Harolda Wilsona, było oczywiste, że konserwatyści zechcą się pozbyć Heatha. Heath nie zamierzał jednak rezygnować dobrowolnie, co spowodowało zastosowanie skomplikowanego postępowania wyborczego, w którym, w razie nie uzyskania przez któregoś z kandydatów w pierwszym głosowaniu zdecydowanej większości, członkowie grupy konserwatywnej oddawaliby głosy aż trzykrotnie.

Oczekuje się, że Margaret Thatcher powróci do starego nurtu konserwatyzmu, reprezentującego interesy wielkiego kapitału i arystokracji, przy równoczesnym kokietowaniu warstw średnich.

K. Waldheim u papieża

11. II. RZYM PAP. Sekretarz generalny ONZ **Kurt Waldheim**, który przebywa z 2-dniową oficjalną wizytą we Włoszech, we wtorek został przyjęty na audiencji prywatnej przez papieża **Pawła VI.** K. Waldheim przeprowadził również rozmowy z watykańskim sekretarzem stanu, kardynałem **Jeanem Villotem** i innymi dostojnikami państwa kościelnego.

Harold Wilson udaje się jutro do Moskwy

11.II. LONDYN PAP. Szef rządu brytyjskiego, Harold Wilson, udaje się w czwartek 13 bm. z oficjalną wizytą państwową do Moskwy. Ostatni raz H. Wilson przebywał jako gość w stolicy Związku Radzieckiego w 1968 r. Od tego czasu nie było radziecko-brytyjskiego spotkania na najwyższym szczeblu.

Ta stosunkowo długa przerwa jest bezpośrednią konsekwencją brytyjskiej polityki zagranicznej i opieszałości W. Brytanii jeśli chodzi o włączenie się do procesu odprężenia w stosunkach Wschód—Zachód. Należy stwierdzić, że rząd Partii Pracy wkrótce po dojściu do władzy w marcu 1974 roku zadeklarował chęć poprawy i normalizacji stosunków ze Związkiem Radzieckim.

Most przez ocean

12. II. MOSKWA PAP. Radziecki statek „Aleksander Fadiejew" dostarczył z USA do portu handlowego w Nachodce pierwszy chłodniczy kontener z cytrynami kalifornijskimi.

Rejsem tym otwarto nowy „most" kontenerowy między zachodnim wybrzeżem USA i radzieckimi portami nad Oceanem Spokojnym. Przechodząc przez terytorium Związku Radzieckiego połączy on jednocześnie kraje Azji i basenu Pacyfiku z Europą zachodnią.

W Kielcach gościł konsul generalny ZSRR Iwan Korczma

Wczoraj przebywał w Kielcach konsul generalny ZSRR w Krakowie, Iwan Korczma. Radziecki gość złożył oficjalną wizytę władzom województwa, odbył spotkanie z Sekretariatem KW PZPR oraz z prezydium Zarządu Wojewódzkiego TPPR. Odbyły się rozmowy z gospodarzami województwa, I sekretarzem KW, Aleksandrem Zarajczykiem i wojewodą kieleckim Antonim Połowniakiem.

Doktorat z solenia śledzi

12.II. HELSINKI PAP. W dniu 6 lutego na uniwersytecie w Helsinkach odbyła się uroczystość wręczenia dyplomów doktorskich kilku doktorantom, w tym m.in. doktorowi Martii Kiesvaara, który wzbogacił naukę fińską obszerną rozprawą na temat: jak należy solić śledzie oraz jak przyrządzać śledziowe filety w ostrym sosie.

W wywiadzie dla dziennika „Hufvudstadsbladet" doktor Kiesvaara oświadczył, że do wybrania tak oryginalnego tematu do pracy doktorskiej skłoniła go ciekawość dlaczego między śledziami przyrządzanymi metodą przemysłową a metodą domową istnieje tak wielka różnica smakowa z korzyścią dla metody domowej. W celu poznania tajemnicy dr Kiesvaara przeprowadził żmudne badania laboratoryjne, których wynik przedstawił w pracy doktorskiej.

OŃCZENIE ZE STR. 1

Ari wielokrotnie powta- Im częściej będzie się rzać moje nazwisko, tym ludzi będzie korzystało moich statków". Nagła Onassisa w świecie in- całkowicie usprawie- dodatkowe astrono- wydatki, które pojawi- w jego księgach finan-

to winien śmierci Onassisa juniora?

początku 1973 roku los doświadczył miliardera. strofie lotniczej zginął jedyny syn z pierwszego iwa, 25-letni Aleksander ma jeszcze córkę Krys- Onassis skończył właś- lat i zaczął syna dopie- rowadzać do kierownict- ego imperium. Aleksan- był członkiem zarządu ban- dzinnego w Genewie i linii lotniczych „O- Airways". Ojciec nieraz dał, że sukcesywnie ał mu kierowanie całym arstwem.

Po tragicznej śmierci syna Onassis zasadniczo zmienił styl życia. Coraz rzadziej opuszczał wyspę, na której pochowano syna. Codzienne wizyty na grobie stały się swoistym rytuałem. W „rozmowach" z synem gorzko winił siebie o jego śmierć. Można w tym dostrzec część prawdy — jeszcze w chłopięcych czasach ojciec dawał Aleksandrowi 100 tys. dolarów rocznie „kieszonkowego". Wcześnie rozpoczęły się nocne hulanki i poranne galopy za kierownicą. Później młodzieniec dostał samolot i nikt nie wie, w jakim stanie znajdował się pilotując go w dniu katastrofy.

Ludzie z otoczenia miliardera niejednokrotnie słyszeli jego rozpaczliwe biadania: „Dla kogo mam teraz pracować? Dla przyszłego zięcia, który w istocie jest dla mnie nikim?".

Po katastrofie Aleksandra na kolumnach gazet zachodnich snuto przypuszczenia, jakoby Onassis zamierzał uczynić swym spadkobiercą Johna Kennedyego, ale nie pasują one do bardzo handlowego i ściśle reglamentowanego związku Ari z Jacqueline.

Tajemnice wyspy Skorpios

1.150 dolarów za każdą godzinę

Pamiętajmy, że kontrakty małżeńskie milionerów formułowane są tak, jakby obie strony były z góry przekonane, że dojdzie do rozwodu. Toteż legiony adwokatów obu partnerów z filigranową dokładnością szlifują poszczególne punkty kontraktu w celu zabezpieczenia interesów klientów na wszelką ewentualność.

Kontrakt ślubny Arystotelesa Onassisa i Jacqueline Kennedy pod tym względem odpowiada najlepszym zasadom handlowym. Bardziej przypomina umowę frachtową, w której cena wynajmu statku waha się w zależności od sezonu. Wśród punktów regulujących podział mienia szczególnie dokładnie omówiono rozliczenia finansowe w przypadku rozwodu, zależnie od tego z czyjej inicjatywy małżeństwo się rozpadnie. Jeśli Onassis zażąda rozwodu, wówczas Jacqueline otrzyma 10 mln dolarów za każdy przeżyty wspólnie rok, zaś połowę tej kwoty otrzyma, jeśli owdowieje.

Jeśli o rozwód wystąpi małżonka, a nastąpi to po 5 latach wspólnoty małżeńskiej, wówczas otrzyma rekompensatę pieniężną w wysokości 18,75 mln dolarów, a za każdy rok po upływie zastrzeżonego okresu jeszcze po 2 miliony. Jacqueline Onassis wygodniej by było, żeby o rozwód starał się mąż, i to — jak się da — najpóźniej. Każda godzina pomnaża jej alimenty o 1.150 dolar[illegible]

(dokończenie [illegible]

Sobie i krajowi

DOKOŃCZENIE ZE STR. 1

botach elektrycznych wyniesie trzy miesiące.

Łączna wartość zobowiązań produkcyjnych „Elektromontażu" wynosi 13 mln złotych. W czynie społecznym pracownicy „Elektromontażu" wykonają m.in. pełne oświetlenie ulicy Wrzosowej przebiegającej w pobliżu szkoły przyzakładowej w Kielcach.

(st)

http://sbc.wbp.kielce.pl

sport

Dobry prognostyk przed halowymi ME

220 cm skoczył wzwyż Jacek Wszoła!

Halowy rekord Polski w skoku wzwyż **Jacka Wszoły** który pokonał poprzeczkę na wysokości 220 cm, był największym wydarzeniem rozegranego wczoraj w Warszawie lekkoatletycznego trójmeczu młodzieżowych reprezentacji Polski, Czechosłowacji i NRD. Następca Edwarda Czernika natrafił na groźnego rywala w osobie reprezentanta NRD, **Beilschmidta.** Obaj pokonali wysokość 216 cm, a następnie 218 cm, przy czym tę drugą zawodnik NRD osiągnął w pierwszej próbie, a Wszoła w trzeciej. Gdy poprzeczka zawędrowała na 220 cm, Polak przeszedł ją za pierwszym razem, natomiast jego rywal miał trzy nieudane próby.

Dobry wynik w biegu na 60 m przez płotki uzyskała **Bożena Nowakowska** wygrywając zdecydowanie ze swymi rywalkami. Jej rezultat 8,34 sek. Interesujący był również bieg mężczyzn na 800 m, w którym triumfował **Stolle** z NRD w czasie 1.48,4 przed Polakiem **Gęsickim** 1.48,5. Warto dodać, że wynik biegacza NRD jest najlepszym tegorocznym halowym rezultatem w Europie. Na tym samym dystansie w konkurencji kobiet startowała kielczanka **Celina Magala.** Zajęła ona piąte miejsce w czasie 2.12,6 wyprzedzając o pół sekundy swą koleżankę z reprezentacji, **Jolantę Januchtę.** Zwyciężyła reprezentantka NRD, **Urlike Klaperzynski** wynikiem 2.05,1.

Z innych rezultatów na uwagę zasługują: 6.46 w skoku w dal Czechosłowaczki **Mygrynovej,** 6.75 sek. w biegu na 60 metrów Polaka **Linczerskiego,** 5.10 w skoku o tyczce **Krumpholda** z NRD.

Trójmecz zakończył się sukcesem zespołu NRD, który w konkurencjach kobiecych pokonał Polskę 51:26 i Czechosłowację 49:28, a w konkurencjach męskich Polskę 56:41 i Czechosłowację 62:35. Nasze reprezentantki wygrały z Czechosłowaczkami 39,5:37,5, a ich koledzy pokonali Czechosłowaków 56:40.

Rozegrano również kilka konkurencji poza konkursem w obsadzie krajowej. Najciekawsze były pojedynki płotkarzy, braci **Wodzyńskich.** Dwukrotnie zwyciężył Mirosław uzyskując w pierwszej serii biegu na 60 m ppł. 7,88 sek., a w drugiej 7,87 sek. Leszek miał odpowiednio 7,89 sek. i 7,99 sek.

W niedzielę kolarskie przełaje

W nadchodzącą niedzielę w Jedlni-Letnisku koło Radomia rozegrane zostaną mistrzostwa województwa w kolarskich wyścigach przełajowych, których organizatorem jest Radomiak. Startować będą zawodnicy wszystkich kategorii wieku: seniorzy na dystansie 18 km, juniorzy — 14 km i młodzicy — 9 km.

Saneczkarze szykują się do MŚ

W sobotę i niedzielę rozegrane zostaną w szwedzkiej miejscowości Hammarstrand saneczkowe mistrzostwa świata.

W konkurencji kobiet, do której zgłoszono 24 zawodniczki, z faworytek brakuje jedynie byłej mistrzyni świata, Polki Barbary Piechy, którą kontuzja wyeliminowała ze startów w bieżącym sezonie. Lista zgłoszeń jedynek mężczyzn obejmuje 70 nazwisk. Z pretendentów do czołowych lokat nie ma na niej wicemistrza świata Hansa Rina (NRD), leczącego kontuzję odniesioną w konkurencji dwójek na przedolimpijskiej próbie w Innsbrucku.

Opiekun polskich saneczkarzy, dr Włodzimierz Szymczyk ma obecnie kłopoty tylko z kontuzją nogi Romana Hureja i czyrakiem na udzie naszego najlepszego jedynkarza, Andrzeja Piekoszewskiego. Intensywne zabiegi dały już pewną poprawę i we wtorek Piekoszewski trenował z pozostałymi naszymi reprezentantami. Pozostali członkowie ekipy są w pełni sił i z niecierpliwością oczekują na pierwsze ślizgi w mistrzostwach.

Podczas meczu hiszpańskiej I ligi piłkarskiej Malaga — Barcelona usunięty został z boiska Johann Cruyff. Była to pierwsza czerwona kartka, jaką otrzymał Cruyff, od czasu jak występuje w Barcelonie.

Na zdjęciu: Cruyff (z prawej) dyskutuje z sędzią. Pomagają mu w tym koledzy z drużyny: Asensi i Migueli (w środku).

CAF—Unifax

Narciarka czy automobilistka?

Znana angielska narciarka Divina Galica ma zamiar spróbować swych sił za kierownicą samochodu wyścigowego. 28-letnia mistrzyni Wielkiej Brytanii w slalomie oświadczyła, że w nadchodzącym sezonie będzie startować w wyścigach formuły II. Wystąpi w ekipie „Forda".

Słaba postawa Polaków

Radzieccy biathloniści mistrzami świata

Z udziałem 110 reprezentantów 20 państw rozpoczęły się w Anterselva mistrzostwa świata w biathlonie. **Na trasie położonej na wysokości 1.500 m nad poziomem morza najlepiej wypadli reprezentanci ZSRR.** Zarówno w rywalizacji seniorów, jak i juniorów biegu na 10 km radzieccy biathloniści wywalczyli cztery medale — dwa złote i dwa srebrne.

W biegu seniorów złoty medal zdobył **Krugłow,** wyprzedzając swego rodaka **Jelizarowa.** Trzecie miejsce przypadło reprezentantowi NRD, **Siebertowi.** Wśród najlepszych dziesięciu biathlonistów w tej „sprinterskiej" konkurencji znalazło się jeszcze dwóch reprezentantów ZSRR — trzykrotny mistrz świata **Tichonow** na miejscu szóstym i **Uszakow** na dziewiątej pozycji. Obrońca tytułu, **Fin Suutarinen** zajął dopiero 33 miejsce.

W konkurencji juniorów zwyciężył Aleksandrow (ZSRR) o ponad 8 sek. przed swym rodakiem Tokariewem i o 52 sek. przed Ullrichem (NRD).

Polacy wypadli słabo. W biegu seniorów Andrzej Rapacz zajął 15 miejsce, a Jan Szpunar — 16. Wśród juniorów Stanisław Obrochta uplasował się na 15 pozycji.

Dziękujemy...

...za pozdrowienia łyżwiarkom i łyżwiarzom Szkoły Podstawowej nr 15 w Kielcach z obozu w Oświęcimiu, piłkarzom Neptuna Końskie ze zgrupowania w Szczecinku oraz spartakiadowej reprezentacji w piłce ręcznej chłopców i juniorom Wisły Sandomierz z obozu w Stalowej Woli.

Przed wyjazdem do CSS[...]

Star - Broń 2:1

Przed wyjazdem do Cs[...] który nastąpi w ponie[...] 17 bm., przygotowujący [...] sezonu piłkarze drugolig[...] **Staru Starachowice** ro[...] kolejne spotkanie kon[...] Zmierzyli się oni ponow[...] czołowym zespołem klas[...] jewódzkiej, radomską B[...] odnosząc zwycięstwo 2:1[...] Bramki dla starachowicza[...] byli — **Kuźma** i **Cichack[...]** radomian **Potrzebowski.** [...] wcześniej rozegranych me[...] sparringowych zespół [...] wygrał z KSZO Ostrowie[...] i Bronią Radom 1:0.

Piłkarze Staru przeb[...] będą w Czechosłowacji 12 [...] rozegrają tam kilka sp[...] towarzyskich z zespołami [...] szych południowych sąsiad[...]

Dziś na antenie PR

„Szkoda, że państw[...] tego nie widzą"

Wiele ciekawych archi[...] nych materiałów radiowych [...] tało wykorzystanych w au[...] sportowej „Szkoda, że pań[...] tego nie widzą", przygotow[...] przez red. Bohdana Tomas[...] skiego. Zostanie ona nadana [...] o godzinie 22.30 w progr[...] pierwszym Polskiego Radia.

Audycja poświęcona jest [...] bileuszowi Polskiego R[...] Znajdą się w niej fragm[...] wywiadów ze sławnymi [...] tewcami okresu przedwojen[...] a także sprawozdań z naj[...] kawszych imprez, Igrzysk O[...] pijskich, mistrzostw świata [...] nionego 30-lecia.

16 marca pierwsze mecz[...] piłkarskiego Pucharu Polsk[...]

Mimo że boiska pokryły się lekką warstwą śniegu, piłkarska wiosna zbliża się coraz szybciej. Zwiastunem tej wiosny będą rozpoczynające się 16 marca rozgrywki o Puchar Polski. Rozpoczną się one jednocześnie we wszystkich trzech grupach: kieleckiej, radomskiej i starachowickiej.

W grupie kieleckiej do pierwszej rundy rozgrywek pucharowych wystartuje 28 zespołów, a w liczbie tej 15 drużyn klasy rejonowej, 12 — międzypowiatowej oraz 1 — klasy wojewódzkiej. Pozostałe trzy zespoły klasy wojewódzkiej (Błękitni, Korona, Naprzód) startować będą w tym czasie w Turnieju Miast i przystąpią [...] spotkań pucharowych dop[...] w III rundzie.

16 marca, o godz. 12 r[...] grają ze sobą pierwsze spo[...] nia pucharowe następujące [...] społy: Sparta Zagnańsk — K[...] Kielce, Olimpia Pawłowice [...] Victoria Skalbmierz, Buc[...] Bukowa — Skała Tumlin, [...] łe Zagłębie Nowiny — Ko[...] na II Kielce, LZS Szczeko[...] — Pilica Koniecpol, Orlęta [...] browa — Zenit Chmielnik, G[...] Wiślica — Czarni Połaniec, L[...] Działoszyce — Sparta Kazim[...] rza Wielka, LZS Skroniów [...] AJS Busko, Partyzant Wo[...] sław — Piast Chęciny, Wic[...] Kostomłoty — Błękitni II K[...] ce, Górnik Miedzianka — P[...] łom Sędziszów, Piast Sto[...] ca — Nida Pińczów. Wyjąt[...] wo, mecz pierwszej kolejki P[...] charu Piaskowianka Piask[...] Hetman Włoszczowa odbę[...] się nie 16 lecz 23 marca, o [...] dzinie 12.

Gospodarzami zawodów [...] dą zespoły wymienione [...] pierwszym miejscu. Obowią[...] je zasada, że do drużyny kl[...] niższej wyjeżdża zespół kl[...] wyższej, a jeżeli spotykają [...] ze sobą drużyny tej samej kl[...] sy, wówczas decyduje pozy[...] w aktualnej tabeli rozgryw[...] mistrzowskich.

Z zainteresowaniem ocze[...] jemy pierwszych spotkań p[...] charowych. Czy w nadcho[...] cym sezonie powtórzą się p[...] dobne niespodzianki jak w r[...] ku ubiegłym?

Komunikat Totalizatora Sportowego

P. P. Totalizator Sportowy zawiadamia, że w zakładach piłkarskich z dnia 8/9 lutego 1975 r. stwierdzono:

● **Liga angielska:** 6 rozwiązań z 13 trafieniami — wygrane po 69.159 zł, 135 rozwiązań z 12 trafieniami — wygrane po 3.073 zł, 1.537 rozwiązań z 11 trafieniami — wygrane po 269 zł, 11.454 rozwiązania z 10 trafieniami — wygrane po 36 zł.

Z uwagi na okres reklamacyjny (7 dni) wysokość wyższych wygranych może ulec zmianie.

Sprintem...

● Kolejny start Wojciecha Fibaka w USA zakończył się niepowodzeniem. Polak przegrał w pierwszej rundzie turnieju tenisowego w Salisbury z Hiszpanem Jauanem Gisbertem 1:6, 2:6.

● Rewelacyjny zespół ligi regionalnej, Wimbledon zakończył swój udział w piłkarskim Pucharze Anglii. W powtórzonym meczu czwartej rundy Wimbledon przegrał na własnym boisku z Leeds United 0:1, tracąc bramkę ze strzału samobójczego.

● Podczas zawodów lekkoatletycznych w Mińsku radziecki oszczepnik Grebniew rzucił oszczepem na odległość 86,56 m.

● Piłkarze drugoligowej Polonii Warszawa przegrali w Sofii z drużyną Lokomotiwu 0:1.

● Polski sędzia piłkarski, Marian Środecki z Wrocławia prowadzić będzie ćwierćfinałowy pojedynek Pucharu UEFA pomiędzy zespołami FC Koeln i FC Amsterdam.

● Mistrz świata w łyżwiarskim wieloboju, Holender Kuipers jeszcze w tym roku zakończy karierę sportową i nie będzie brał udziału w Igrzyskach Olimpijskich w Innsbrucku.

● Przebywający w Nowej Zelandii polscy żużlowcy wzięli udział w turnieju par. Zwyciężyli Anglicy Davies i Louis przed Plechem i Jancarzem.

● W rozegranych wczoraj spotkaniach I ligi hokeja na lodzie padły następujące wyniki: Podhale — ŁKS 14:1, Naprzód — Polonia 7:2, Zagłębie — Legia 3:3, Pomorzanin — Baildon 4:5, GKS Katowice — Unia 6:0. W tabeli nadal prowadzi Baildon 50 pkt., przed Podhalem 46 pkt. i GKS Katowice 43 pkt.

http://sbc.wbp.kielce.pl

Na targu...

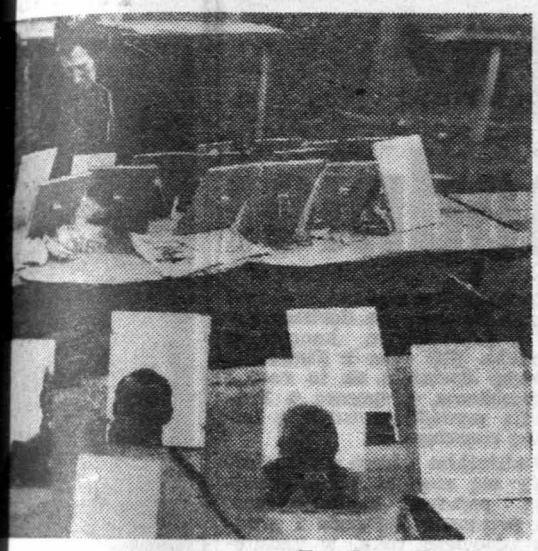

Fot. Jerzy Burczyn

...a drożdżach...

...woczesny dworzec PKS ...rośnie w Zwoleniu

...ty ludności Zwole- ... sąsiednich miejsco- ...czekały się realizacji. ...iejscowego Powiato- ...rządu Dróg Lokal- ...stąpiły — przy ul. ... — do budowy no- ...go dworca autobuso- ...dzie to obiekt bardzo ...dysponujący nie tyl- ...ną poczekalnią, kasa- ...wymi i pomieszcze- niami socjalnymi dla załogi, ale także świetlicą dla dojeżdżającej młodzieży, bezalkoholowym zakładem gastronomicznym, sklepem „Ruchu", wreszcie — na I piętrze — 25 pokoikami (dwuosobowymi) dla kierowców i zatrzymujących się w Zwoleniu turystów.

Sami sprawdziliśmy: prace, rozpoczęte pod koniec ubiegłego roku, przebiegają nad podziw szybko, chociaż, jak wiadomo, PZDL specjalizuje się przede wszystkim w budowie i remontach dróg. Za to zaangażowanie kierownictwu i załodze przedsiębiorstwa należą się słowa najwyższego uznania, jakie kierują pod ich adresem władze powiatu zwoleńskiego.

Budynek dworca autobusowego otwarty zostanie za rok.

(ekr.)

...zybywa ...nów ...yciela

...ponad 2,5 mln zło- ...wane są w powiecie ...m dwa domy nau- — w Rytwianach i ... Prace budowlane ...kcie w Rytwianach ...końca. Zostanie on ...y do użytku w I ...br. W budynku za- ...rodzin nauczyciel- ...również w tym roku ...się zakończenie bu ...nu nauczyciela w ... Nowo wznoszony ...tal przeznaczony dla ...rodzin. Wykonawcą ...tycji jest Spółdziel- ...nowo-Budowlana w ...

(Mar)

Spółdzielcze mieszkania na wsi radomskiej

Już za dwa lata w powiecie radomskim przystąpi się do budowy mieszkań spółdzielczych. Krok ten pozwoli na znaczne przyspieszenie budownictwa mieszkaniowego w osadach i wsiach. Pierwsze bloki mieszkalne wyrosną w Jastrzębi, Jedlińsku i Wolanowie, potem zaś w Goździe, Skaryszewie, Kowoli, Zakrzowie, Jedlni i w Przytyku.

Nowe mieszkania przeznaczone będą zwłaszcza dla fachowców podejmujących pracę na wsi. (ekr.)

W planach perspektywicznych

Wielka woda dla 100-tysięcznego Ostrowca

Sprawa wody dla Ostrowca, nabiera ogromnego znaczenia. Trwające wiele lat starania o budowę nowych ujęć nie mogły się doczekać realizacji. Dopiero budowa nowego zakładu metalurgicznego problem ten postawiła na pierwszym miejscu. Studnie wywiercone dla potrzeb zakładu nieco poprawiły sytuację. Jednocześnie jednak przybywają nowe osiedla. Okazuje się więc, że istniejąca sieć wodociągowa już jest za skromna. Konieczna jest więc szybka budowa nowych, wydajnych ujęć, a przede wszystkim magistrali wodnej. O plany w tym zakresie zapytujemy dyrektora **Rejonowego Przedsiębiorstwa Wodociągów i Kanalizacji — Tadeusza Szczygła.**

Obecnie w Ostrowcu dostarczana ilość wody pokrywa zaledwie 60 proc. zapotrzebowania. Średnio na jednego mieszkańca według obliczeń potrzeba 120 litrów na dobę. Podłączenie miejskiej sieci do ujęć przemysłowych nieco poprawiło sytuację, ale przecież nie w tym rzecz. Miasto musi mieć własne studnie. Znaleziono wodonośne tereny i już wywiercono studnie. Są one bardzo wydajne. Według obliczeń fachowców ujęcia te wystarczą dla 100-tysięcznego Ostrowca, a więc do 2000 r. Obecnie, po ułożeniu pierwszej nitki rurociągu, woda powinna trafić w dostatecznej ilości do wszystkich mieszkań. Płukanie sieci trwa już parę tygodni.

Następnym problemem jest rozbudowa istniejącej sieci w mieście oraz ułożenie drugiej nitki na trasie około 6 km, aby można było podać wodę do nowych osiedli i wysokościowców. Wymiany rur wymaga również cała przestarzała sieć w mieście. Aby uniknąć w przyszłości licznych awarii należy zrobić to jak najszybciej. W rachubę jednak wchodzą ogromne koszty, a przede wszystkim brak odpowiedniego wykonawcy. Oblicza się, że koszt realizacji tych wielkich zamierzeń w I etapie do 1976 r., wyniesie około 60 mln złotych. Rejonowe Przedsiębiorstwo Wodociągów i Kanalizacji w Ostrowcu, z braku specjalistycznego wykonawcy, samo będzie realizowało budowę nowej sieci, jak i wymianę rur w już istniejących liniach. Brak jest jednak odpowiedniego sprzętu mechanicznego.

Jak wynika z dalszej wypowiedzi dyr. T. Szczygła, program zaopatrzenia Ostrowca nie jest łatwy, ale będzie sukcesywnie realizowany. Powstanie w przyszłości wielki węzeł wodociągowy zaopatrujący w zdrową wodę nie tylko miasto, ale i okoliczne miejscowości. Ujęcia wodne włączone zostaną do wielkiego węzła zasilającego całą okolicę. Zbiorniki wyrównawcze, jakie już istnieją i powstaną później, zapewnią ciągłą dostawę wody do wszystkich miejscowości. Pomoc przy budowie tego wielkiego systemu wodnego oferują zakłady przemysłowe oraz ludność w czynach społecznych.

(mak)

Harcerze mają inicjatywę

Jak nas informuje komendant Hufca ZHP w Busku, *Leszek Marciniec*, na wiosnę harcerze i zuchy przystąpią do dalszego etapu zagospodarowywania własnego ośrodka w Maleszowej. W zabytkowym obiekcie powstanie baza turystyczno - szkoleniowa. Latem m. in. znajdzie w niej swoją siedzibę obóz kolarski, którego uczestnicy zwiedzać będą Góry Świętokrzyskie, a z okazji 30 rocznicy zwycięstwa nad faszyzmem w Maleszowej odbędzie się zakończenie rajdu hufca.

Dobrze się złożyło, że sporo uwagi Komenda Hufca poświęca historii. W 112 rocznicę ostatniej bitwy Mariana Langiewicza pod Grochowiskami znany w Busku historyk amator p. Wacław Żelichowski wygłosił w sali kominkowej Domu Harcerza odczyt o tej bitwie.

Wspólnie z Oddziałem PTTK w Busku postanowiono powołać pracownię turystyczną, której zadaniem będzie rozwinięcie ruchu turystycznego, m. in. przez kształcenie kadry instruktorskiej do organizowania obozów, wycieczek. Po cichu inicjatorzy liczą, że będzie to pierwszy etap na drodze powołania Towarzystwa Miłośników Ziemi Buskiej. (kf)

„Wszystko dla pań i panów"

Specjalistyczny sklep w Starachowicach

W nowym zespole pawilonów handlowo - usługowych (falowcu) w Starachowicach dyrekcja radomskiego oddziału WPT-O otwiera w drugiej połowie lutego nowoczesny sklep oferujący „Wszystko dla pań i panów". W stoiskach urządzonych na 520 metrach kwadratowych powierzchni wystawione będą okrycia, galanteria i dziewiarstwo dla mężczyzn, a także te same artykuły dla kobiet. W oddzielnym stoisku sprzedawane będą tzw. artykuły komplementarne, a więc parasole, szaliki, krawaty, laski itp.

Dużej pomocy w urządzaniu tego potrzebnego Starachowicom sklepu udzielił Urząd Miasta i Powiatu. (ekr.)

Telefon interwencyjny

DOKOŃCZENIE ZE STR. 1

październiku ubiegłego roku i do tej pory nie mogę wyegzekwować wkładu z kasy zapomogowo-pożyczkowej wynoszącego ok. 300 zł. Co drugi dzień upominam się i jestem odsyłana z przysłowiowym kwitkiem.

Prezes spółdzielni poinformował nas, że pieniądze mogą być wypłacone natychmiast.

Od redakcji: Skąd więc ta zwłoka? (JPA)

To był pech...

Jerzy Fajdek, zam. w Kielcach przy ul. Lecha 7/34: 10 bm. chciałem jechać z ulicy Toporowskiego do dworca PKP. Na przystanku autobusu linii nr „20" czekałem aż 45 minut.

Karol Mikołaszek — dyrektor naczelny MPK w Kielcach: Istotnie, w godzinach od 7.13 do 7.50 autobusy w tym kierunku nie kursowały. Aż trzy wozy, na skutek awarii, musiały zjechać do bazy. Podmianę byliśmy w stanie zrobić dopiero o godz. 7.50. Dbamy chyba najbardziej o tę trasę. Jest ona jedyną, na której od grudnia ub. roku dwie kontrolerki regulują ruch w godzinach szczytu rannego i popołudniowego.

Będzie łóżeczko

Czytelniczka z Kielc: Od dłuższego czasu nie mogę nigdzie kupić dziecinnego łóżeczka.

Marian Białkiewicz — dyrektor naczelny Wojewódzkiego Przedsiębiorstwa Handlu Meblami w Kielcach: Nasze zamówienia nie są w pełni realizowane. Stąd kłopoty z zaopatrzeniem. Niemniej aby pomóc czytelniczce, prosimy o skontaktowanie się z magazynierem — ob. Równickim w WPHM przy ul. Chęcińskiej w Kielcach. (abo)

Wzmożone tempo prac na trasie Radom—Kozienice

Drogowcy pracujący przy przebudowie trasy komunikacyjnej łączącej Radom z Kozienicami wzmogli w tych dniach tempo robót. W rejonie Siczek ludzie i maszyny pracują przy budowie nowych przepustów i korekturze zakrętu drogi, zaawansowano też prace przy przebudowie trasy w okolicach Plonek (na tzw. załamanku).

W tym roku cała trasa Radom — Kozienice będzie zmodernizowana. (ekr)

...wy „Echa"

...nalizowaliśmy już ten ...mat w „Radomskim ...odwieczorku". Okazu ...mianowicie, że radom- ...karze nie tylko trosz- ...o codzienne dostawy ...lepów odpowiednich ...chleba i bułek, ale od ...at z powodzeniem o- ...wyroby ciastkarskie ...wielu asortymentach.

...rozpoczęliśmy tę pro- ... — mówi dyrektor Ra- ...ch Zakładów Przemy- ...karskiego, mgr **Józef** ... — w 1971 roku, wy- ...c 32 tony wyrobów ...rskich. W roku ubieg- ...o sklepów Radomia, ...ka i... Grójca dostar- ...y już 277 ton różnych przysmaków, a w tym roku plany nasze zakładają wypieczenie ponad 300 ton ciast i ciastek.

Wychodzimy naprzeciw życzeniom odbiorców...

— Jakie wyroby cieszą się największym powodzeniem?

— Najwięcej zamówień mamy na babki piaskowe, rolady w czekoladzie, keksy, biszkopciki, rurki, torty, pączki i ciastka. Z nowości polecamy tort orzechowy i tort „marcello", wkrótce zaś oferować będziemy torciki o nazwie „pianka malinowa", torciki ananasowe, roladę jabłkową i ciastka typu „jeżyk"...

— Kto wychodzi z inicjatywami tych nowości?

— Dwie nasze ciastkarnie zatrudniają sporo fachowców, znających się na rzeczy. Mówię tu zarówno o kierownikach tych zakładów — Annie Jabłońskiej i inż. Elżbiecie Mortce, jak również o brygadzistach — Jerzym Sobczyku, Stanisławie Ziółkowskim i Włodzimierzu Owczarku. Oni to właśnie są autorami blisko 50 różnych gatunków wyrobów ciastkarskich, jakie dostarczamy do sklepów i kiosków WPHS, Handlowej Spółdzielni Inwalidów i WSS „Społem".

Ekr.

http://sbc.wbp.kielce.pl

Na dobranoc

Krzyżówka nr 36

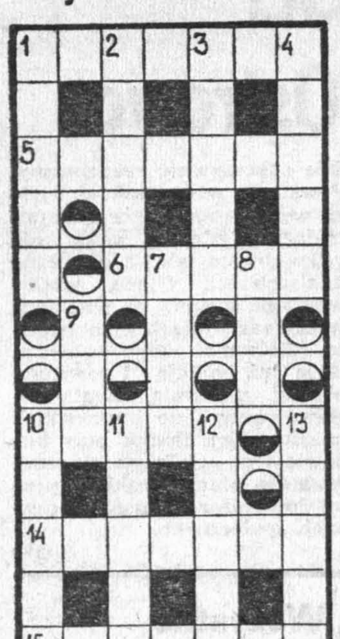

POZIOMO: 1. pracownik muzealny, 5. jeden z tygodników, 6. używana na pieluszki, 10. stoi przy nim pociąg, 14. wyspa indonezyjska, 15. rozsądek, przezorność.

PIONOWO: 1. rośnie w zbożu, 2. nazwa radzieckich statków kosmicznych, 3. rabat, 4. duch, widziadło, 7. rzeka w Hiszpanii, uchodzi do Morza Śródziemnego, 8. cios, uderzenie, 9. prekursor powieści kryminalnej, 10. kupuje od złodzieja, 11. ptak z rodziny sikor, gnieździ się w zaroślach nadrzecznych, 12. przypis, odnośnik, 13. dzielnica warszawska.

Rozwiązania przesyłać należy pod adresem redakcji „ED" wyłącznie na kartach pocztowych w terminie siedmiu dni od daty niniejszego numeru. Pomiędzy prawidłowe odpowiedzi rozlosuje się dwa bony książkowe po 50 zł. Karty pocztowe bez kuponu będą wyłączone z losowania.

„ECHO DNIA"
Kupon nr 36

Rozwiązanie krzyżówki nr 18

POZIOMO: kaliber, opalacz, agada, kajak, rozmowa, kantata.

PIONOWO: kłoda, liana, blaga, rózga, Gwda, dur, Aza, korek, Jazon, krowa, stawa.

Rozwiązanie krzyżówki nr 19

POZIOMO: kukurydza, Atakama, duma, Kenia, tusza, stop, Radunia, agronomia.

PIONOWO: konduktorka, usta, diagnosta, akatalepsja, ambasador, kra, sito.

W perspektywie roku 2000

Radziecki gaz dla Europy zachodniej

W ostatnim kwartale minionego roku Związek Radziecki zawarł szereg umów z czołowymi państwami kapitalistycznymi w sprawie dostaw radzieckiego gazu ziemnego w okresie do roku 2000.

Związek Radziecki dysponuje największymi na świecie zasobami gazu naturalnego, obliczanymi na około 100 bilionów metrów sześc. Dotychczas odkryto złoża 20 bilionów m sześc. Dla porównania — złoża gazu w Iranie szacowane są na ponad 7,5 biliona m sześc., w USA na 7 bilionów, w Algierii i Holandii po około 3 biliony m sześc. Jak dotąd, największym producentem gazu ziemnego są Stany Zjednoczone (wydobycie — ponad 600 mld m sześc. rocznie). ZSRR jest na drugim miejscu, produkuje ok. 250 mld m sześc. Jednak produkcja gazu w Związku Radzieckim wzrasta szybko i obecnie stanowi 18 proc. gazu na świecie w porównaniu z 10 procentami w 1960 roku. Od 1960 r. do chwili obecnej produkcja ta wzrosła 35-krotnie.

Tak jak przy innych zasobach naturalnych, tak i przy gazie inwestycje są bardzo kapitałochłonne. Związek Radziecki warunkuje więc długoletnie zobowiązania dostaw kredytami na urządzenia dla przemysłu gazowego i na rurociągi.

Do najważniejszych umów, zawartych z końcem ubiegłego roku, zaliczyć należy umowę z RFN, podpisaną 29 października podczas wizyty kanclerza RFN Schmidta w Moskwie, umowę z Austrią zawartą 26 listopada w czasie wizyty radzieckiego wiceministra handlu zagranicznego Ossipowa w Wiedniu i umowę z Francją z 6 grudnia, podpisaną podczas wizyty sekretarza generalnego KC KPZR Breżniewa we Francji.

Umowa z RFN rozszerza zawarte w latach 1970 i 1973 porozumienia w sprawie dostaw gazu w zamian za rury i wyposażenie dostarczane przez koncern Mannesmanna i August Thyssen Hutte AG. Nowa umowa przewiduje dodatkowy kredyt bankowy w wysokości 1,5 miliarda marek za zagwarantowanie dostaw do 2000 roku, pokrywających zapotrzebowanie RFN na gaz w 13—18 proc., co oznacza dostawy w wysokości 7—8,5 miliarda metrów sześciennych rocznie.

Umowa z Francją obejmuje lata 1972—1992. Uzgodniono, że od 1980 roku dostawy gazu będą zwiększone z 2,5 mld m sześc. do 4 miliardów. Związek Radziecki otrzyma zaś rury, armaturę i urządzenia dla przemysłu gazowego w ramach udostępnionego przez Francję kredytu w wysokości 2,5 miliarda franków. Podpisana przez ministra handlu zagranicznego ZSRR Patoliczewa i ministra gospodarki i finansów Francji Fourcade'a umowa przewiduje również szeroki zakres kooperacji w zakresie poszukiwań ropy naftowej i gazu, wierceń oraz aparatury pomiarowej.

Najwcześniej, bo od 1968 r., datują się porozumienia w sprawie gazu z ZSRR do Austrii. W ich wyniku już w 1973 roku dostawy radzieckie pokrywały prawie połowę zapotrzebowania na gaz. Zeszłoroczna umowa zwiększa dostawy gazu z 1,6 miliarda m sześc. do 2 miliardów, począwszy od 1978 roku, a jej ważność, podobnie jak w umowie z RFN, ustalono do 2000 roku.

Związek Radziecki zawarł również umowy na dostawy gazu z państwowym koncernem włoskim ENI oraz z Finlandią. Włochy dostarczą za to rury i wyposażenie, a umowa z Finlandią przewiduje wspólną budowę rurociągu.

Radzieckim gazem zainteresowały się również pozaeuropejskie państwa kapitalistyczne. Na przełomie listopada i grudnia ubiegłego roku, w rezultacie bardzo trudnych rokowań, zawarto trójstronne porozumienie ZSRR—USA—Japonia w sprawie poszukiwania i eksploatacji złóż gazu ziemnego w Jakucji. Japonia i USA udzielają kredytu w wysokości 100 milionów dolarów, a ZSRR po uruchomieniu rurociągu oraz urządzeń tłocznych zobowiązuje się do dostawy gazu przez 25 lat obu partnerom.

Ta wieloletnia umowa była m.in. możliwa dlatego, że zasobność złoża w Jakucji oblicza się na bilion m sześc. gazu.

Dostawy gazu radzieckiego odgrywają coraz większą rolę w bilansie energetycznym Zachodu. W Europie zachodniej zapotrzebowanie wzrasta o ok. 8 proc. rocznie i w 1980 roku wyniesie około 250 miliardów m sześc. Około 200 miliardów metrów sześciennych dadzą złoża na kontynencie i na Morzu Północnym, a więc zaspokoją potrzeby tylko w 78 proc. Według obliczeń komisji EWG, chłonność na gaz w Europie zachodniej będzie wzrastała znacznie szybciej i w 1985 roku będzie potrzeba około 450 miliardów metrów sześc., a deficyt wyniesie ok. 170 miliardów metrów sześciennych. Iran ma dostarczać ok. 50 miliardów metrów sześciennych rocznie, a resztę trzeba będzie importować z innych źródeł.

Stąd tak wielkie zainteresowanie na Zachodzie gazem radzieckim, który znany jest z wysokiej jakości, ma wyższą wartość cieplną nawet od gazu holenderskiego, zaliczanego do najlepszych, natomiast mniejszą zawartość siarki.

ANDRZEJ MRÓZ
(Interpress)

Największy zegar świata

Dwóch włoskich inżynierów: Nardino i Melloncelli pracuje w mieście Sermide nad konstrukcją największego elektrycznego zegara na świecie. Wskazówka minutowa zegara liczy 9 metrów długości, a godzinowa 7 m.

Konstruktorzy poinformowali, że ich dzieło będzie wkrótce gotowe do wysyłki za ocean. Zegar taki zamówił bowiem prezydent Dominikany J. Balaguer.

Lekarski notatnik

Choroby weneryczne stanowią zagrożenie i zło, zarówno indywidualne, jak też i społeczne. Najczęściej są wynikiem nie uporządkowanego trybu życia i braku odpowiednich wiadomości o grożącym niebezpieczeństwie. Osoby, które uległy zakażeniu, na ogół nie zdawały sobie uprzednio sprawy, że niebezpieczeństwo to jest aż tak powszechne oraz że następstwa mogą być bardzo poważne.

Szczególnie często zakażenie chorobą weneryczną następuje w wyniku podejmowania stosunków płciowych z osobami przypadkowo poznanymi. Każde zbliżenie z osobą przygodnie poznaną, mimo jej nieraz pociągającej i budzącej zaufanie powierzchowności, kryje w sobie możliwość zakażenia. Do zakażenia prowadzą znajomości zawarte w kinie czy pod kinem, w parku, w kawiarni, które często już po kilku godzinach kończą się stosunkiem.

Równie niebezpieczne są kontakty płciowe z osobami trudniącymi się prostytucją oraz znajomości zawierane po wypiciu alkoholu. Statystyka wykazuje, że prawie 70 proc. zakażeń zdarza się po spożyciu alkoholu. Alkohol bowiem działa na korę mózgową, zmniejszając krytycyzm oraz zdolności kontroli postępowania. Pod jej wpływem dochodzi często do stosunku, do którego nie doszłoby przy właściwym rozeznaniu niebezpieczeństwa.

Spożywanie alkoholu w czasie leczenia zmniejsza skuteczność działania leków i utrudnia całkowite wyleczenie.

W razie zauważenia na narządach płciowych jakichkolwiek zmian chorobowych, nawet pozornie niewinnych — należy niezwłocznie udać się do lekarza w celu zbadania. Pozwoli to na wykluczenie choroby lub jej wczesne rozpoznanie i szybkie, całkowite wyleczenie oraz pozwoli skrócić czas obserwacji koniecznej po leczeniu.

Porady lekarskie i leczenie w przypadku choroby wenerycznej lub podejrzenia takiej choroby są dla wszystkich całkowicie bezpłatne. Chory może zgłosić się do dowolnie wybranej poradni dermatologicznej, czyli skórno-wenerologicznej. Zapewniona jest przy tym pełna tajemnica.

ZASTĘPCA

W czołówce światowej

W ciągu 30 lat, jakie upłynęły od wyzwolenia Czechosłowacji, jej produkcja przemysłowa wzrosła przeszło dziewięciokrotnie. Teraz Czechosłowacja w ciągu zaledwie 6 tygodni produkuje tyle, ile wyprodukowała w ciągu całego roku 1937. Przemysł CSRS, zatrudniający obecnie 38,4 % ogółu czynnej zawodowo ludności wytwarza 60,9 % dochodu narodowego kraju. Wskaźnik produkcji przemysłowej w przeliczeniu na jednego mieszkańca jest w CSRS czterokrotnie wyższy od średniego wskaźnika światowego.

Kryszta[...]

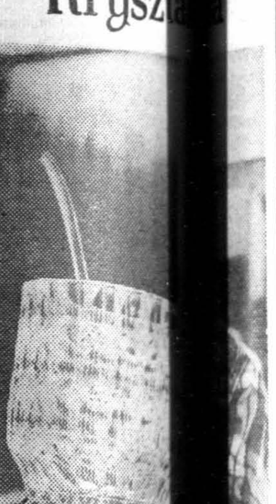

Kry-
Szklar-
są nie
i w
Wszę-
uzna-
wzo-
oraz
wykona-
przy-
tysią-
różnią-
fem i
produku-
Będzie
szkło
sztu-
Grupę
także
krysz-
ych do
ztały z
szczuk

Nie ten Bur[...]

29-letni australijski [...] Thomas Prenton B[...] czasie podróży po ś[...] 6-krotnie zatrzymyw[...] policję w USA, S[...] Francji, Holandii, RF[...] nio we Włoszech. Ok[...] że Burton podobny [...] przestępcy o takim [...] nazwisku i również [...] jącego w Sydney, al[...] młodszego. Burton—[...] ca poszukiwany jest [...] tecznie od dłuższego [...] malwersacje finanso[...] milionów dolarów.

Trumn[...] z lamina[...]

Jedna z firm [...] przygotowała dla [...] biorstw pogrzebowych [...] wykonaną z laminat[...] zowego, o 40 % lżejsz[...] dycyjnych, wykonyw[...] drewna. Producent [...] eksporcie nowego [...] rynek brytyjski.

[...]ści sprzed pół wieku

[...]07 roku
ULICY
[...] ulica
[...]y się, że
[...]ch per-
[...]stratem,
[...]300 rubli
[...]lac przy
[...] czemu
[...]edłużona.
[...] nabytek
[...] przybę-
[...], mająca
[...]zględu na

to, że fury, jadące do Białogona, nie będą potrzebowały przejeżdżać przez rogatkę krakowską, lecz będą miały dużo bliższą drogę."

* * *

AUTOMOBIL. „Pomiędzy Solcem a stacyą Kielce kursuje automobil na 12 osób, z motorem benzynowym. Wypuszczenie tego automobilu jest przedsiębiorstwem właściciela zakładów mineralnych w Solcu dr Danielewskiego."

(hat)

„Cztery kółka" w większym poszanowaniu

A jednak kryzys ekonomiczny ma także i dobre strony. Do takiego wniosku doszedł paryski dziennik „France-Soir" po przeprowadzeniu błyskawicznej ankiety w kilkunastu stołecznych warsztatach naprawy samochodów. Wynika z niej, że w okresie gdy wzrastają ceny benzyny, samochodów i opon oraz opłaty za korzystanie z autostrad, posiadacze czterech kółek znacznie więcej troszczą się o swe pojazdy, wychodząc z oczywistego założenia, że samochód dobrze utrzymany psuje się rzadziej i ma dłuższy żywot.

Jeszcze w ub. roku — powiedział przedstawicielowi „France-Soir" kierownik warsztatu „Laos-garage" — rzadko który klient zgodnie z instrukcją podstawiał swój samochód do przeglądu po przejechaniu 10 tys. kilometrów. Przeważnie robiono to po przejechaniu 15 tys. kilometrów albo i więcej. Dziś klienci skrupulatnie tego przestrzegają. Często też żądają od nas jakiejś poważnej naprawy. Dawniej po prostu kupowali nowy samochód lub nowy komplet części. Czasy się zmieniły.

W warsztacie „Gauthier", obsługującym „volkswageny", również coraz więcej spotkać można klientów, którzy żądają wymiany silnika, zamiast kupować nowy pojazd.

Szef warsztatów „peugeotów" w La Garenne-Colombes ma pełne ręce roboty. „Codziennie przeprowadzamy konserwacje i naprawy 50 pojazdów — mówi. — Wszyscy klienci chcą aby samochód służył im jak najdłużej. Nieraz wymieniają go dopiero po przejechaniu 80 tys. kilometrów (dawniej wymieniano pojazdy zazwyczaj po przejechaniu 50 tys. km).

Właściciele samochodów chcą też jak najdłużej utrzymać w dobrym stanie opony swych pojazdów. To z kolei niezbyt się podoba fabrykantom opon, których zyski znacznie ostatnio zmalały. „W 1974 r. — mówi przedstawiciel „Uniroyal", jednej z największych we Francji fabryk opon — sprzedaliśmy o 6 proc. mniej niż w roku 1973. W tym roku nic nie zapowiada zmiany sytuacji

● W środku dużego dziedzińca otoczonego fragmentami murów dawnego meczetu Kutb Minar w Delhi stoi pochodząca z IV wieku 7-metrowa żelazna kolumna. Jest to jedna z największych atrakcji turystycznych Delhi, tym bardziej że z niewyjaśnionych powodów żelazo nie podlega absolutnie korozji. Dzięki temu znajdujące się na kolumnie arabskie cytaty z Koranu są zupełnie dobrze widoczne.

?

● Na kanałach weneckich widzi się coraz mniej gondoli; obecnie pozostało ich zaledwie 400, zaś liczba romantycznych, śpiewających tęskne melodie gondolierów zmniejszyła się do 120. Za czasów dożów, w największym rozkwicie Wenecji, liczba gondoli sięgała 10 tysięcy i każda zamożna rodzina posiadała ich po kilka. Mniej gondoli, mniej romantyzmu!

● Lekarze z uniwersyteckiej kliniki w mieście Texas zaczęli stosować przy leczeniu chorób serca skafandry kosmonautów, w które jest wdmuchiwany tlen. Dzięki temu można lepiej dotlenić organizm, co pozwala sercu na bardziej prawidłową pracę.

„Cora" —jedyna na wiosnę i lato

W tym roku sklepy i stoiska firmowe „CORY" otrzymają około 900 tysięcy sztuk odzieży. W większości będą to płaszcze i kurtki, resztę stanowić będą spódnice, spodnie i zestawy dwuczęściowe. W pierwszej kolejności pojawią się w sprzedaży okrycia z elano-bawełny, a potem z welwetu, aksamitu i wełny.

Jak wygląda aktualnie przygotowywana odzież w zakładach „CORY"?

Długość płaszczy raczej klasyczna, sięgająca tuż za kolana, fasony najczęściej sportowe, z dużą ilością stębnowań, klapek i kieszeni, na górze przylegające do ciała, dołem rozkloszowane. „CORA" szyje również efektowne płaszczyki w stylu „retro". Modele płaszczy na nadchodzący sezon są bardzo różnorodne. W najbliższym czasie zakłady wypuszczą na rynek nowy rodzaj spodni, będą to tak zwane spodnie okrągłe, czyli „rury bez kantów". Ciekawe czy staną się one przebojem sezonu?

Spódnice pozostaną w dalszym ciągu takie, jak obecnie — szyte z grubszych tkanin, z jednym szwem i sięgające za kolano.

Cała tegoroczna produkcja „CORY" pochodzić będzie z wydłużonych serii eksportowych. Oglądając modele na pokazie mody, żałuje się, że jednak zbyt mało ich trafi do naszych odbiorców. Szkoda...

Opracowanie CAF

Zdjęcia H. Rosiak

Oso[...] muzeum

Do muzeum medycyny sądowej Zakładu Medycyny Sądowej AM w Krakowie przy ul. Grzegórzeckiej mogą wchodzić tylko osoby dorosłe. A mimo to, nawet wśród osób, które dawno już przekroczyły 18 rok życia zdarzają się i tacy, którzy po obejrzeniu kilku eksponatów z tego osobliwego zbioru wychodzą zdegustowani. Przyznaję bez wstydu, że ja również nie miałem ochoty uczęszczać na skądinąd niezwykle ciekawe wykłady zmarłego już niestety prof. J. Kobieli, gdy w auli „przywitał" nas szkielet mordercy straconego w 1937 roku, a na stole ujrzałem rząd uszkodzonych czaszek sprowadzonych na salę na inaugurację naszych zajęć z medycyny sądowej. Pamiętam, że naszą uwagę zwróciła wtedy czaszka z dwoma otworami w płacie czołowym. Obok niej leżał szewski młotek z charakterystycznym rozwidleniem na końcu jego cieńszej części. Spytałem profesora, co oznacza to dziwne zestawienie.

— Jeden ze studentów — zaczął wykład dr Kobiela — zadał mi w czasie przerwy pytanie, co oznacza uszkodzona czaszka z młotkiem. Muszę więc najpierw wyjaśnić, że kości, obok zębów, [...] bardziej wytrzymały[...] nikami organizmu. N[...] tanie kość jest od[...] od granitu, na zgina[...] trzymalsza od dęb[...] czaszki są poza tym [...] plastyczne, dzięki cz[...] ne one są do amort[...] nawet bardzo mocny[...] rzeń. Jak się więc [...]

[...]łączył go [...]owanym [...] ułanów, [...] Poznali [...] Krakowie. [...] się jako [...] i w tej [...] swoje u- [...] Ginal- [...] Niestety [...]tach obu

ten eksponat trafił do [...] muzeum.

Latem 1930 roku [...] kraju po kilkuletniej [...] za oceanem Jan Gin[...] on jednym z tych, [...] granicą chcieli poz[...] obcego chleba, a któr[...] ro w latach wielkie[...] su przypomnieli sobie[...] nak w starej ojczyź[...] lepiej. Ginalski przy[...] kraju trochę ucuła[...] Stanach grosza i ter[...] jakiegoś uczciwego [...] z którym mógłby za[...]

[...]ał powie- [...] konkret- [...]h często [...] 1930 roku [...]dnie zna- [...]akrowane [...] Nic więc [...]ze podej- [...]owała na [...]utonowego [...]iście tak [...]a uzasad- [...]a znajo- [...] Ginalskim [...] W rowie, [...]rdowanego [...] papierosów

„płaskich", a takie papierosy palił Ręczmień, oraz szewski młotek. Podejrzany ukrywał się przed aresztowaniem, a w czasie przesłuchania znaleziono przy nim rzadko wówczas w kraju spotykane pióro wieczne marki „conclin" (przedmiot ten mógł przywieźć z USA Ginalski). Obciążające zeznania złożyła również bratowa Ręczmienia. Kobieta zeznała podczas przesłuchania, że jej szwagier gościł u niej dwa dni po zabójstwie, miał skaleczoną dłoń, a na jego spodniach widniały plamy krwi.

Policja uznała, że te fakty dostatecznie przemawiają za winą Ręczmienia. Rozprawa odbyła się przed trybunałem przysięgłych w Sądzie Okręgowym w Krakowie. Ręczmienia uznano winnym zabójstwa i skazano na śmierć. Wyroku jednak nie wykonano, gdyż prezydent skorzystał z prawa łaski.

— Dziś trudno nam sądzić, czy dobrze, że tak się stało — kończył wykład prof. Kobiela. — Ale z perspektywy czasu możemy surowo ocenić błąd policji, która prowadziła sprawę Ręczmienia. Mówiłem państwu, że na miejscu przestępstwa znaleziono młotek — ten sam, który dziś leży tu na stole. Przed 30 laty kierownik Zakładu Medycyny Sądowej prof. J. Olbrycht, po przeprowadzeniu autopsji stwierdził ponad wszelką wątpliwość, że narzędziem tym pozbawiono życia Ginalskiego. Był to pierwszy na świecie przypadek identyfikacji narzędzia na podstawie śladów pozostawionych przez nie na kości ofiary. Niestety, policja nie wyciągnęła wówczas należytych wniosków z opinii biegłych. Nie uczyniono nic, lub bardzo mało, aby sprawdzić, czy Ręczmień był przed morderstwem właścicielem młotka...

Posłuszni woli ślepej Temidy sędziowie również nie zauważyli błędu władz śledczych. Może dostrzegł go dopiero prezydent, gdy zamienił Ręczmieniowi karę śmierci na dożywotnie więzienie?..

M. DARMAS

Bob Bristow
Zazdrosna żona

Z teki Alfreda Hitchcocka

4

Jego dłonie drżały, gdy wprowadził wóz do garażu. Zamknął wrota i wszedł do domu. Gdy znalazł się w pokoju sypialnym, Maggie właśnie rozkoszowała się pralinkami, które leżały na nocnym stoliku. Spojrzała na niego podejrzliwie.

— Sprzedałem znowu partię towaru, Maggie. Trafiłem na bardzo przyjemną rodzinę w Woodland...

— Przyjechałeś jednak bardzo późno — przerwała.

Zmusił się do spokoju i spojrzał beztrosko na swój zegarek.

— Dopiero wpół do jedenastej. Przecież ludzie nie kupują natychmiast, gdy tylko zobaczą mnie w drzwiach. Trzeba ich przekonać.

Podniosła brwi i spojrzała na niego przenikliwie.

— Spotkałeś się znowu z tą kobietą?

Znowu się zmusił, aby wytrzymać jej spojrzenie. Po chwili potrząsnął głową.

— Śmieszne! Przestań z tym nareszcie, Maggie! Już naprawdę nie wiem, co zrobić, aby cię przekonać. Jestem ci przecież wierny.

5

— Ciekawa jestem, jak wielką naiwność mi przypisujesz?

Podczas gdy ją obserwował, ona niezdarnie i ciężko podniosła się z łóżka. Włożyła szlafrok i spojrzała na niego ze złośliwym uśmieszkiem. Potem szurając nogami, poszła do garażu.

Arthur pobiegł do kuchni i obserwował swą żonę przez okno.

Pozostała w garażu dwie lub trzy minuty. Potem powróciła swym ciężkim krokiem do domu. Arthur pobiegł do sypialni i szybko zrzucił z siebie koszulę i krawat.

Gdy Maggie powróciła do pokoju, twarz jej była zaczerwieniona; w ręce trzymała duży, kuchenny nóż do krajania chleba z falistym ostrzem.

— Będziesz się dziwił, Arthurze — rzekła. — Nie jestem poczciwą gąską, za jaką mnie uważasz. Jeżeli nie przestaniesz się spotykać z tą kobietą, zrobię ci tym nożem dziurę w brzuchu.

Ponownie zaczął zaprzeczać, zapewniać o swojej niewinności, choć wiedział doskonale, że nie przekona swojej żony.

6

— Jestem niewinny — zakończył, ale brzmiało to raczej jak przyznanie się do winy.

* ★ *

Następnego dnia pracował, jak zwykle planowo, objeżdżając według ustalonego schematu ulice. Zakończył pracę nieco wcześniej i pojechał do warsztatu naprawczego samochodów.

— Szwankuje nieco instalacja elektryczna — powiedział mechanikowi. — Niech pan całą sprawdzi.

Mechanik wykonał zlecenie, ale nie natrafił na ślad aparatu podsłuchowego. A jednak Maggie była dobrze poinformowana! Chociaż nadal był zaniepokojony, nie sądził, aby Maggie była zdolna do gwałtownego czynu. Historia z nożem kuchennym była zwykłym bluffem.

Wieczorem, po powrocie do domu, wypił szklankę whisky dla uspokojenia rozdygotanych nerwów. Słyszał, jak w tym czasie Maggie opuszczała dom. Podszedł do okna i stwierdził, że żona jego była w garażu. Wyszła stamtąd z zadowolonym wyrazem twarzy.

(Ciąg dalszy w następnym numerze)

http://sbc.wbp.kielce.pl

976/75 Wyd AB

Warto wiedzieć, zobaczyć, posłuchać

Środa 12 lutego 1975 r.

Dziś składamy życzenia

EULALIOM i MODESTOM

jutro

GRZEGORZOM i KATARZYNOM

• ★ •

W 1746 r. — ur. się Tadeusz Kościuszko (zm. w 1817 r.).

W 1809 r. — ur. się Karol Darwin (zm. w 1882 r.)

W 1865 r. — ur. się Kazimierz Tetmajer, poeta, powieściopisarz i dramaturg (zm. 1940 r.).

W 1961 r. — start radzieckiej stacji międzyplanetarnej w kierunku Wenus.

• ★ •

CODZIENNY HOROSKOP

Pierwsza dekada marca pod znakiem przypływu energii, co da o sobie znać w pracy. Pozostałe dwie dekady miesiąca już nie tak błyskotliwe. Będziesz w nie najlepszym nastroju, ale nie wolno mu się poddawać, bo nie będzie istotnego powodu. Gdyby wydało Ci się, że otoczenie nie docenia Twego wysiłku i dobrej woli — skonfrontuj swoje stanowisko z kimś z kogo zdaniem liczysz się najbardziej.

Radom

TEATR

Im. S. Żeromskiego — nieczynny.

KINA

„Bałtyk" — „Taka ładna dziewczyna" — francuski, kol. l. 18, g. 15.30, 17.30 i 19.30.

„Przyjaźń" — „38 — zgłoś się" ZSRR, pan. kol. b.o. g. 15.30, 17.30 i 19.30.

„Odeon" — „Godzina za godziną" — pol. kol. l. 18, g. 15.30, 17.30 i 19.30.

„Hel" — „Jedynym wyjściem jest śmierć" — kanad. kol. l. 16, g. 15.30, 17.45 i 20.

„Walter" — „Nona" — bułg. kol. l. 15, g. 10, 13 i 20.

„Mewa" — „Małżeństwo" — franc. kol. l. 16, g. 15.30, 17.30 i 19.30.

DYŻURNE APTEKI: nr 35, pl. Konstytucji 5 i nr 10 pl. Zwycięstwa 7.

TELEFONY: Straż Pożarna 998, Pogotowie Ratunkowe 999, Pogotowie Gazowe 224-30, Pogotowie Sieci Elektrycznej 270-33, Komenda MO 251-36, Pogotowie Milicyjne 997.

Informacja służby zdrowia czynna w godz. 8—21, w sobotę 8—20, tel. 261-27.

POSTOJE TAKSÓWEK: ul. Grodzka 229-52, pl. Konstytucji 228-52, Dworzec PKP 260-88, ul. Żwirki i Wigury 418-10.

Skarżysko

KINA

„Wolność" — „Słodki dom" — belg. kol. b.o. g. 15.15, 17.30 i 19.45.

„Świt" — „Niewygodny kochanek" — wł. kol. l. 18, g. 17 i 19.

„Metalowiec" — „Nie ma róży bez ognia" — pol. kol. l. 15, g. 17 i 19.

„Związkowiec" — „Podróże z Jakubem" — węg. kol. l. 16, g. 17.

APTEKA DYŻURNA: nr 46, ul. Apteczna 7.

POSTOJE TAKSÓWEK: Dworzec Główny PKP — 705, osiedle Milica — 22-44.

Starachowice

KINA

„Robotnik" — „Szepty i krzyki" — szwedzki, kol. l. 18, g. 15, 17 i 19.

„Star" — „Och jaki pan szalony" — ang. kol. l. 15, g. 17 i 19.15.

APTEKA DYŻURNA: nr 29, Marszałkowska 17.

POSTOJE TAKSÓWEK: pl. Świerczewskiego — 310, Dworzec Zachodni PKP — 380.

Ostrowiec

KINA

„Hutnik" — „Ostatni seans filmowy" — USA, l. 18, g. 15.30, 17.30 i 19.30.

„Zorza" — „Nokaut" — jug. kol. l. 18, g. 16 i 18.

„Przodownik" — „Strach na wróble" — USA, pan. kol. l. 15, g. 16 i 18.

APTEKA DYŻURNA: nr 60, Polna 34.

POGOTOWIE RATUNKOWE: tel. 99.

POSTOJE TAKSÓWEK: tel. 15-73 i 37-92.

Uwaga: za ewentualne zmiany w programie kin redakcja nie odpowiada.

RADIO

PROGRAM I

14.00 Z nagrań orkiestry pod dyr. J. Haralda 14.30 Wiszniewski „Neffru" — opera radiowa 15.10 Śląskie melodie ludowe 15.35 Warszawskie orkiestry radiowe 16.05 Pięćdziesiąt lat muzyki ludowej w Polskim Radiu 16.35 Satyra na ucho 17.00 Radiokurier 17.30 Koncert wspomnień 18.00—20.00 Polska i świat 20.00 Koncert muzyki polskiej z okazji jubileuszu 22.15 Gra „Ragtime Jazz-Band" 22.30 Sport na antenie PR.

PROGRAM II

14.00 O zdrowiu dla zdrowia 14.15 „Bronek i jego dwójka" — rep. 14.35 Orkiestra PRiTV w Łodzi 15.00 Dla dziewcząt i chłopców 16.20 Muzyka polskiego renesansu 18.20 Terminarz muzyczny (Dzień Radia) 18.30 Tu mówi Polskie Radio 20.05 Od „Czejandów" do grupy „Sezam" 20.30 Teatr PR Scena Polska — wybitni aktorzy współcześni we fragmentach słuch. współczesnych autorów polskich 21.55 Wiadomości sportowe 22.00 Jazz na radiowej antenie 22.30 Wspomnienia radiowców

PROGRAM III

15.00 Progr. dnia 15.10 „Wspomnij mnie", czyli retro po polsku 15.30 Herbatka przy samowarze 15.50 Solo na fujarce 16.05 Komu „Złotą Tarkę?" 17.05 „Eksplozja w katedrze" — odc. pow. 17.18 Kiermasz płyt 17.40 Pisarz miesiąca St. Lem 18.05 Muzykobranie 18.45 Pocztówka dźwiękowa z Paryża 19.00 „Kawaler de Lagardere" — odc. pow. 19.35 Muzyczna poczta UKF 20.03 Gra Kwintet W. Nahornego 20.10 Ci, którzy tworzą historię 20.50 Edward Płaczek — reżyser radiowy 21.18 Rytm naszych czasów 21.50 Opera tygodnia E. Suchon: „Krutniawa" 22.06 Gwiazda siedmiu wieczorów — R. Starr 22.18 Trzy kwadranse jazzu 23.06 Piosenki z okienka 23.35 Na cygańską nutę 23.50—24.00 Na dobranoc gra K. Sadowski.

PROGRAM LOKALNY

16.43 Omówienie programu 16.45 Radioreklama 16.50 „Nasze sprawy" — komentarz J. Kołodzieja 17.00 Program dla wsi w oprac. Z. Wierciakowej 17.30 „Śladem naszych interwencji" — aud. S. Chmielewskiego 18.00 Dziennik Radiowy 18.08 Z jazzowej fonoteki.

TELEWIZJA

Dziś

PROGRAM I

Politechnika TV Fizyka

14.40 — Teoria kinetyczna materii (cz. I)

15.15 — Teoria kinetyczna materii (cz. II)

15.50 — NURT: Nauczanie początkowe matematyki

16.30 — Dziennik TV (kolor)

16.40 — Dla młodych widzów: „Szperacze"

17.20 — Informacje, towary, propozycje

17.30 — Losowanie Małego Lotka

17.30 — Najlepsze z najlepszych

18.15 — Kronika Warszawy i Mazowsza (kolor)

18.35 — „Mandat" — film jugosł. z serii: „Teatr w domu"

19.00 — „Szansa agrolotnictwa" — progr. public. (kolor)

19.20 — Dobranoc (kolor)

19.30 — Dziennik TV (kolor)

20.00 — Uroczysty koncert muzyki polskiej z okazji jubileuszu Polskiego Radia i Telewizji (kolor)
W przerwie ok. 20.50 — „Studio eksperymentalne" — rep. o pracy eksperymentalnej studia Polskiego Radia

21.10 — Część druga koncertu

22.05 — Wiadomości sportowe

22.15 — „Dzień w telewizji" — film o jednym dniu pracy w telewizji

23.15 — Dziennik TV (kolor).

PROGRAM II

17.50 — Jak patrzeć na dzieło sztuki: Maksymilian Gierymski (kolor)

18.20 — „Moskiewskie spotkania" program rozrywkowy

19.00 — Wielkie sonaty Beethovena: Sonatę cis-moll op. 27 nr 2 „Księżycową" gra Barbara Hesse-Bukowska

19.20 — Dobranoc

19.30 — Dziennik TV (kolor)

20.00 — Uroczysty koncert muzyki polskiej z okazji jubileuszu PR i TV.
ok. 20.52 (w przerwie koncertu): „Studio eksperymentalne" — rep. o pracy studia eksperymentalnego Polskiego Radia

22.05 — Teatr PR (II): „Za kulisami" (kolor)

22.30 — 24 godziny (kolor)

22.40 — Teatr PR (II): „Jubileusz"

23.10 — NURT (nauczanie początkowe matematyki). Klocki logiczne.

Jutro

PROGRAM I

TV Technikum Rolnicze

6.00 — Język polski (3)

7.00 — Matematyka (8)

8.50 — „Robot kontra detektyw" film ameryk. z serii „Columbo"

10.40 — Historia dla klas VII

11.05 — Język polski dla klas VII — A. Fredro — „Zemsta"
TV Technikum Rolnicze

13.40 — Fizyka (15)

14.30 — Mechanizacja rolnictwa (30)

Polskie Radio i Telewizja zastrzegają sobie możliwość zmian w programie.

POSZUKIWANIE PRACOWNIKÓW

CUKIERNICZA SPÓŁDZIELNIA PRACY „KIELCZ[ANKA]" W KIELCACH, UL. GÓRNA 13/15
zatrudni zaraz **ZASTĘPCĘ GŁÓWNEGO KSIĘGOWEGO**
Wymagane wykształcenie średnie ekonomiczne [...] lat praktyki na zajmowanym stanowisku. Wynagrodzenie zgodnie z nowym taryfikatorem płac w spółdzielczości pracy.

ZAKŁADOWE GOSPODARSTWO SAMOCHODOWE KIELCE
zatrudni natychmiast:
— **TECHNIKA SAMOCHODOWEGO** z praktyką, na stanowisku inspektora gospodarki samochodowej.
Warunki pracy i płacy do omówienia z kierownictwem ZGS, przy ul. Rewolucji Październikowej 20 c.

ZAKŁAD ENERGETYCZNY KIELCE
zatrudni natychmiast:
— **INKASENTA** do pracy na terenie miasta Kielc i powiatu.
Warunki pracy i płacy do omówienia w wydziale kadr, ul. Świerczewskiego 29.

OGŁOSZENIA DROBNE

RUSIŃSKA Elżbieta (Mniów), zgubiła legitymację szkolną wydaną przez LE nr 1 Kielce i wkładkę do biletu miesięcznego PKS na trasę Mniów — Kielce. 3166-g

STACHOWICZ Zuzanna (Chmielnik) zgubiła bilet miesięczny PKS trasa Chmielnik — Kielce. 3199-g

KWAPISZ Barbara (Mirkowice 40) zgubiła legitymację szkolną wydaną przez TPS w Kielcach. 3198-g

ZARZYCKA Stanisława (Kielce, Marchlewskiego 6/38) zgubiła legitymację pracowniczą wydaną przez WSN Kielce. 3196-g

SUROWIEC Bożena (Kie[...]) [zgu]biła legitymację szkolną [wydaną] przez TPS w Kielcach.

MICHALAK Irena (Kie[...]) [zgu]biła legitymację szkolną [wydaną] przez ZSZ nr 1 w Kielcach.

PINDRAL Alicja (Sko[...]) zgubiła bilet miesięczny PKS [na] trasę Skorzeszyce — Kielce.

PIEC Bogdan, zam. M[...] pow. Kielce, zgubił za[świadcze]nie z biletem miesięcznym [na] trasę Promnik — Kielce.

UNIEWAŻNIA się zgubioną [pie]czątkę o treści: Zakład [...] Murarski — Telewski M[...] Kielce, ul. Rew. Październikowej 31 m. 36.

Tow. **DANIELOWI STOMPOROWI**
wyrazy szczerego współczucia z powodu śmierci
BRATA
składają
kierownictwo Wojewódzkiego Związku RSP Kielce, POP przy Wojewódzkim Związku RSP, Rada Zakładowa i pracownicy WZ RSP Kielce.
37-k

Tow. **ADAMOWI KACZOROWSKIEMU** kierownikowi sekcji [...] Kielce
wyrazy głębokiego współczucia z powodu zgonu
OJCA
składają
Dyrekcja, POP i Rada Zakładowa RUT [...]
54-k

TARNOBRZESKIE PRZEDSIĘBIORSTWO BUDOWNICTWA PRZEMYSŁOWEGO I WOJEWÓDZKA KOMENDA OCHOTNICZYCH HUFCÓW PRACY W KIELCACH
z dniem 1 lutego 1975 roku
ogłaszają zapisy MŁODZIEŻY MĘSKIEJ
do OCHOTNICZEGO HUFCA PRACY w Ożarowie, budowa cementowni. W Ochotniczym Hufcu Pracy młodzież zdobywać będzie kwalifikacje w następujących zawodach:
— **SPAWACZ**
— **CIEŚLA — MONTAŻYSTA KONSTRUKCJI**
— **MURARZ — TYNKARZ**
— **BETONIARZ ZBROJARZ**
Pobyt w hufcu trwa 2 lata. W tym okresie junak zdobywa kwalifikacje odbywając jednocześnie szkolenie wojskowe (z przeniesieniem do rezerwy po 2 latach).
Zapewnia się bezpłatne zakwaterowanie, umundurowanie oraz częściowo odpłatne wyżywienie.
Wynagrodzenie za pracę kształtuje się w granicach 2.500—4.000 złotych miesięcznie.
Przyjmowani są kandydaci w wieku 17—24 lat (również bez ukończonej szkoły podstawowej) na podstawie następujących dokumentów: świadectwa szkolnego, dowodu osobistego lub metryki urodzenia, książeczki wojskowej lub zaświadczenia z rejestracji poborowych.
Po ukończeniu hufca absolwent może zostać samodzielnym, dobrze zarabiającym pracownikiem przedsiębiorstwa.
W czasie pobytu w hufcu junak korzysta ze wszystkich przysługujących mu praw i świadczeń socjalnych.
Uczestnicy hufca mają do dyspozycji sprzęt sportowy, muzyczny, turystyczny, mogą uczestniczyć w pracach sekcji zainteresowań oraz brać udział w wycieczkach krajowych i zagranicznych.
Za dobre wyniki w nauce i szkoleniu obronnym junacy wyróżniani są nagrodami pieniężnymi. Skierowania oraz zlecenia na bezpłatny przejazd uzyskać można w każdym zarządzie powiatowym lub miejskim ZMS lub ZSMW.
Z potrzebnymi wymaganymi dokumentami oraz skierowaniem należy zgłaszać się w dyrekcji Budowy Cementowni „Ożarów", sekcja zatrudnienia, pokój nr 10.
30-k

http://sbc.wbp.kielce.pl