440/76

Cena 1 zł

Echo dnia

KIELCE

Nr 270 (1201) Środa, 3. XII. 1975 r. Rok V

...ZED BARBÓRKĄ

...ierek i P. Jaroszewicz ...chomieniu szybu wydo... ...go R-3 Kopalni „Rudna".

...ard Gierek i Piotr Jaroszewicz ...górników, hutników i budowlanych ...bińskiego Zagłębia Miedziowego

...raj na terenie Lubińskiego Zagłębia Miedziowego prze...wali I sekretarz KC PZPR **Edward Gierek** oraz prezes ...dy Ministrów **Piotr Jaroszewicz.** Odwiedzili oni Hutę Mie...gnica", znajdującą się w budowie nową, największą w ... Hutę Miedzi „Głogów II" oraz Zakłady Górnicze „Rud... ...poznali się z osiągnięciami pracy załóg górniczych, hut... i budowlanych, z efektami realizacji czynów podejmo... z okazji VII Zjazdu PZPR, a także z wynikami wpro...ej szeroko w Zagłębiu Miedziowym mechanizacji i auto...ji produkcji.

...ucie Miedzi „Legnica" ...d Gierek i Piotr Jarosze...wiedzili zmodernizowany ...metalurgiczny zakładów ...elektrorafinacji i wy...gnienia miedzi. Huta ta ...dukowała w br. 70 tys. ton ...elektrolitycznej, dając ...wo gospodarce kraju ok. ...ton cennego metalu. ...retarz KC i premier in...wali się wzrostem wy...

...isiaj od godz. 14.25 ...rogramie I, Polskie Ra... ...Telewizja Polska (w ...rze) transmitują z Ka... przebieg centralnych ...rystości z okazji Dnia ...nika.

... pracy poprzez stoso...nowoczesnych technologii ...pewnienie warunków pra...na załogi Huty „Leg...

...budowy Huty Mie...gów II" Edward Gie... Jaroszewicz zapo... z postępem prac przy ... hali elektrolizy, wy...anie wykonawcom ...porządek na placu

...OŃCZENIE NA STR. 2

589 8 TELEFON interwencyjny

...encje przyjmujemy ...w godz. 9—11

...d adresem MPK ...autobusów linii 31 ...mają nasi czytelnicy ...nie kursuje przez

...OŃCZENIE NA STR. 6

Z delegatem na VII Zjazd w dziennikarskim gronie

PZPR VII ZJAZD

Wczoraj odbyło się przedzjazdowe spotkanie delegata na VII Zjazd partii — prokuratora wojewódzkiego w Kielcach **Tadeusza Chrzana** z dziennikarzami „Słowa Ludu" „Echa dnia" oraz Rozgłośni Polskiego Radia. W czasie dyskusji poruszono wiele problemów interesujących środowisko dziennikarzy. Prokurator Tadeusz Chrzan odpowiadając na liczne pytania, przedstawił m.in. analizę przestępczości w województwie kieleckim, stwierdzając, że w ostatnim 5-leciu nastąpił spadek przestępstw wzrosła jednocześnie troska o mienie społeczne. Walka z przestępczością — podkreślił prokurator T. Chrzan — nie jest wyłącznie sprawą organów ścigania, lecz całego świadomego społeczeństwa. W toku dyskusji poruszono ponadto sprawy ochrony środowiska, walki z alkoholizmem i pijaństwem w zakładach pracy, ochrony zabytków oraz roli społecznej kontroli.

Na zakończenie — sekretarz **Barbara Dubińska,** która uczestniczyła w spotkaniu, omówiła aktualne zadania frontu ideologicznego. (am)

Spotkania lektorskie

W ramach dyskusji przedzjazdowej na terenie województwa kieleckiego odbywają się spotkania z lektorami KC i KW PZPR. Na spotkaniach omawiany jest dorobek społeczno-ekonomiczny kraju między VI a VII Zjazdem partii oraz perspektywy dalszego rozwoju nakreślone w wytycznych na VII Zjazd. PZPR.

Między innymi z aktywem FSC i Starachowic spotkał się wiceminister przemysłu maszynowego — **Nikodem Szcześniak,** a w Hucie im. M. Nowotki w Ostrowcu problemy te omówił dyrektor Departamentu Odlewnictwa i Kuźnictwa w Ministerstwie Przemysłu Ciężkiego — **Franciszek Stręk.**

W czasie spotkań wyjaśniono wiele problemów interesujących aktyw i załogi zakładów.

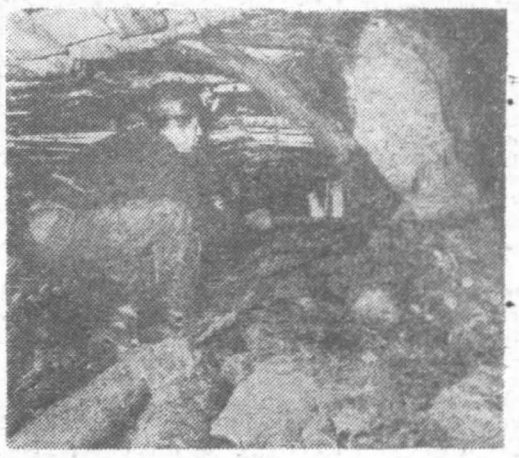

W kopalni zainstalowano pierwszą 150-metrową ścianę wydobywczą, wyposażoną w nowoczesny sprzęt, m.in. obudowę zmechanizowaną produkcji radzieckiej, kombajn węglowy KWB-3 oraz w przenośnik pancerny do odstawy urobku.

Na zdj.: przodowy **Piotr Malik** dokonuje obrywki ociosu. Zdjęcia: CAF — Dąbrowiecki

Największa w Europie kopalnia „Piast" – rozpoczyna wydobycie

Dzisiaj, w przededniu górniczego święta Barbórki włączona została w służbę naszej gospodarki narodowej kolejna, wielka inwestycja bieżącej pięciolatki. Jest nią kopalnia węgla kamiennego „Piast" w woj. katowickim, zlokalizowana w pobliżu miasta Tychy. Rozpoczyna ona pracę w 42 miesiącu budowy, tj. o 30 miesięcy wcześniej w stosunku do normatywnego cyklu realizacji tego typu obiektów.

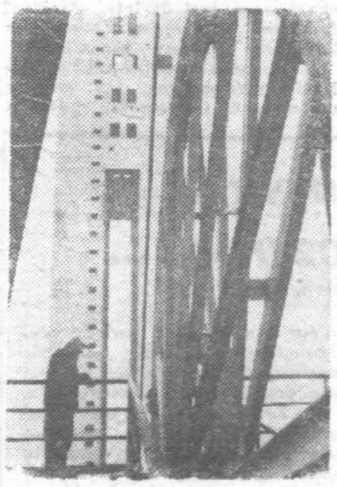

Fragment kopalni z zewnątrz.

„Piast" jest 17 z kolei zakładem górnictwa węglowego, wzniesionym w okresie 30-lecia PRL, a piątym w tej pięciolatce. Jest to największa obecnie w kraju, a także w Europie kopalnia, o docelowym wydobyciu 24 tys. ton węgla energetycznego dziennie. To również zakład na wskroś nowoczesny, niemal w 100 proc. zmechanizowany i zautomatyzowany. Zastosowano w nim najbardziej postępową górniczą myśl techniczną i technologiczną.

Kopalnia „Piast" od początku przyszłego roku wydobywać będzie już około 1000 ton węgla na dobę; w tym roku dostarczy na potrzeby kraju i eksportu około 8 tys. ton tego paliwa. Będzie to dar polskich górników dla socjalistycznej ojczyzny, w roku VII Zjazdu PZPR.

Załodze zagwarantowano dobre warunki. W kompleksie bhp gotowe są: łaźnia na 2400 miejsc, lampownia, stołówka, a obok zakładu — nowe budynki o 220 mieszkaniach, hotel robotniczy dla ponad 270 osób i inne obiekty socjalno-bytowe. (PAP)

G. Ford kontynuuje rozmowy w Chinach

PEKIN PAP. Przebywający z wizytą oficjalną w ChRL prezydent USA, **Gerald Ford** spotkał się w środę po raz drugi z wicepremierem **Teng Siao-pingiem.** Ze strony amerykańskiej w rozmowie uczestniczył sekretarz stanu **Henry Kissinger,** a ze strony chińskiej minister spraw zagranicznych **Ciao Kuan-hua.**

Wysokie odznaczenia państwowe dla działaczy TPPR

Wczoraj odbyło się posiedzenie Prezydium Zarządu Wojewódzkiego TPPR w Kielcach. Z okazji 58 rocznicy Wielkiej Socjalistycznej Rewolucji Październikowej najbardziej zasłużonym działaczom TPPR wręczono wysokie odznaczenia państwowe. Aktu dekoracji dokonał wicewojewoda kielecki — Jan Kosowski. Emeryt **Ignacy Mikołajczak** — przewodniczący Zarządu Oddziału Związku Zawodowego Pracowników Kultury i Sztuki, otrzymał Krzyż Oficerski Orderu Odrodzenia Polski. **Józefowi Pacosze** z Wojewódzkiej Kolumny Transportu Sanitarnego w Kielcach i **Stanisławowi Dąbkowi** z „Chemaru" wręczono srebrne krzyże zasługi, a **Edwardowi Dziopie** z Politechniki Świętokrzyskiej — Brązowy Krzyż Zasługi

DOKOŃCZENIE NA STR. 2

Nasza mama jest wreszcie gotowa do wyjścia. Postanowiła włożyć dziś całą swą biżuterię.

Nokaut na parkingu

Miał pecha włamywacz, który usiłował dostać się do szwedzkiego „volvo" zaparkowanego przed łódzkim Grand Hotelem. Jego podejrzane manewry łomem, którym chciał podważyć rozsuwany dach samochodu, zauważył przechodzący nie opodal ulicą były bokser ŁKS, **Władysław Niewadził.**

Mimo wieloletniej przerwy w treningach, kilkakrotny mistrz Polski jednym ciosem znokautował amatora cudzej własności i oddał go, wraz z łomem w ręce patrolu MO.

Pięciu terrorystów sieje panikę

Noc trwogi w Beilen

3.XII. HAGA PAP. 50 pasażerów spędziło w trwodze całą noc z wtorku na środę w pociągu opanowanym przez pięciu uzbrojonych emigrantów moluckich, należących do organizacji ekstremistycznej, domagającej się niepodległości wysp Moluki Południowe. Wyspy te leżą między Celebesem a Nową Gwineą.

Podczas napadu na pociąg napastnicy zabili jego maszynistę oraz jednego z pasażerów i wyrzucili ich zwłoki na tory. Ekstremiści doma-

DOKOŃCZENIE NA STR. 2

Bioprognoza

Uwaga, kierowcy i przechodnie!

Widzialność rano ograniczona, drogi śliskie.

Sytuacja biometeorologiczna: przedłużony czas reakcji i objawy pogorszonego samopoczucia.

http://sbc.wbp.kielce.pl

Kronika

Posiedzenie Prezydium WRN w Radomiu

Wczoraj w Radomiu obradowało Prezydium Wojewódzkiej Rady Narodowej, które przyjęło projekt planu i budżetu województwa radomskiego na 1976 rok. Projekt ten będzie z kolei przedmiotem obrad sesji WRN. Odbędzie się ona 22 grudnia. (ekr.)

Noc trwogi w Beilen

DOKOŃCZENIE ZE STR. 1

gają się od władz dostarczenia autobusu, którym mogliby udać się do Amsterdamu, a stamtąd odlecieć w dowolnym kierunku.

Pociąg stojący w pobliżu Beilen został otoczony przez oddziały wojska i policji. Wokół wagonów rozstawiono samochody z reflektorami oraz strzelców wyborowych. Siły bezpieczeństwa nie podjęły jednakże do tej pory żadnej akcji, mającej na celu uwolnienie pasażerów.

Obrady ZW TPPR

DOKOŃCZENIE ZE STR. 1

Omówiono realizację zadań wynikających z wytycznych na VII Zjazd PZPR, poinformowano o przygotowaniach do uroczystego plenum ZW TPPR, które odbędzie się w styczniu 1976 roku. Podsumowano także uczestnictwo w ostatnim „Pociągu „Przyjaźni" i przedstawiono program następnego, który wyruszy do ZSRR już 19 grudnia br. (abo)

Załogi Lubińskiego Zagłębia potwierdziły słuszność inwestowania w polską miedź

DOKOŃCZENIE ZE STR. 1

budowy i za wysiłki zmierzające do skrócenia budowy tej huty.

W godzinach popołudniowych E. Gierek i P. Jaroszewicz przybyli na teren zakładów górniczych „Rudna", gdzie dokonali uruchomienia przygotowanego do eksploatacji nowego szybu „R-3". Edward Gierek serdecznie podziękował budowniczym szybu i górnikom.

Na zakończenie pobytu w zagłębiu miedziowym I sekretarz KC PZPR i premier spotkali się na terenie Kopalni „Rudna" z przodującymi górnikami, hutnikami i budowniczymi zagłębia. Meldunek o realizacji zadań bieżącej 5-latki złożył **Józef Zawada** — górnik operator ZG „Polkowice" delegat na VII Zjazd PZPR. Załogi kombinatu miedzi dostarczyły w latach 1971—75 — 64 mln ton rudy, co oznacza 2,5-krotny wzrost wydobycia. Dla uczczenia VII Zjazdu partii załogi zobowiązały się wyprodukować dodatkowo do końca br. 1700 ton miedzi elektrolitycznej, co powiększy tegoroczną ponadplanową produkcję do ok. 12 tys. ton miedzi.

Następnie przemówienie wygłosił premier **Piotr Jaroszewicz.**

— Prawdziwa to radość dla nas, dla towarzysza Edwarda Gierka i dla mnie — powiedział premier — że możemy dziś ponownie spotkać się z tak licznym, reprezentatywnym gronem zasłużonych górników, hutników i budowniczych naszego przemysłu miedziowego z okazji Dnia Górnika — tradycyjnej Barbórki. Lata 1971—75 upłynęły wam, jak wszystkim Polakom, pracowicie.

Intensywny rozwój przemysłu miedziowego w ciągu ostatnich 5 lat zapewniło radykalne zwiększenie nakładów inwestycyjnych. Wyniosły one ogółem przeszło 26 mld zł wobec około 10 mld zł w latach 1966—70. Był to wysiłek ogromny. Podjęliśmy go w trosce o jak najlepsze wykorzystanie bogactw naszej ziemi. Budując szybko, dobrze i efektywnie ambitne i doświadczone załogi miedziowego zagłębia potwierdziły słuszność inwestowania w polską miedź.

Oddanie do eksploatacji Kopalni „Rudna" i Huty Miedzi „Głogów", intensyfikacja kopalń „Lubin" i „Polkowice", szybki rozwój miast, osiedli i całego regionu umożliwiły przekroczenie zadań postawionych przed przemysłem miedziowym, który pokrywa dziś całkowicie potrzeby kraju. 3-krotnie wzrósł także eksport miedzi. Ustalone w uchwale VI Zjazdu wielkości produkcji — 130 tys. ton miedzi elektrolitycznej, zostały osiągnięte z rocznym wyprzedzeniem.

Górniczy stan — stwierdził P. Jaroszewicz — dobrze zasłużył się budowie siły i dobrobytu socjalistycznej Polski, która związana nierozerwalnymi więzami przyjaźni i braterstwa ze Związkiem Radzieckim i bratnimi krajami socjalistycznymi rozwija się wnosząc coraz większy, liczący się w świecie wkład w dzieło odprężenia i pokoju.

Nawiązując do zbliżającego się VII Zjazdu partii, premier podkreślił, że wytyczony na nim zostanie program dynamicznego rozwoju kraju na najbliższych 5 lat, w których nastąpi dalszy wzrost poziomu życia przez zwiększenie dochodów pieniężnych ludności, a także rozwój produkcji rynkowej, usług, budownictwa mieszkaniowego. W programie tym przemysł miedziowy zajmuje jedną z ważnych pozycji. Na rozwój wydobycia i przetwórstwa miedzi przeznaczymy 44 mld złotych, tj. o 70 proc. więcej niż w latach obecnej 5-latki. Oczekujemy — oświadczył mówca — że wydobycie rudy w roku 1980 przekroczy 30 mln ton, a produkcja miedzi elektrolitycznej 400 tys. ton, co oznacza, że produkcja miedzi w koncentracie i miedzi elektrolitycznej wzrośnie o blisko 115 proc.

P. Jaroszewicz podkreślił dalej znaczenie coraz lepszej organizacji, mechanizacji i automatyzacji robót, maksymalnego wykorzystania maszyn, racjonalnego wykorzystania potencjału wytwórczego bogactw naturalnych i pracy ludzkiej.

Po wizycie w zagłębiu miedziowym I sekretarz KC PZPR **Edward Gierek** i prezes Rady Ministrów **Piotr Jaroszewicz**, w towarzystwie ministra przemysłu ciężkiego **Włodzimierza Lejczaka** oraz gospodarzy województwa legnickiego, spotkali się z dowództwem Północnej Grupy Wojsk Radzieckich w Polsce.

W spotkaniu uczestniczył również ambasador Związku Radzieckiego w Polsce — **Stanisław Piłotowicz.**

● Problemem wyko[illegible] stania rezerw pasz[illegible] poświęcona jest dwud[illegible] wa konferencja nauk[illegible] która rozpocznie się dz[illegible] Szkole Głównej Gospo[illegible] stwa Wiejskiego — Ak[illegible] mii Rolniczej w Wa[illegible] wie.

W skróci[illegible]

● Załoga Huty „Sta[illegible] Wola" przystąpiła do [illegible] nad betoniarką o pojem[illegible] ści 10 m sześc. Jedno[illegible] nie w biurze konstruk[illegible] nym huty dobiegają [illegible] końca prace nad przy[illegible] sowaniem betoniarki [illegible] czechosłowackiego sa[illegible] chodu „tatra".

● W Bydgoskich Za[illegible] dach Radiowych „E[illegible] rozpoczęto seryjną pro[illegible] cję mini-kalkulatorów, [illegible] re szybko i z dokładn[illegible] do 8 miejsc po przec[illegible] wykonują wszystkie [illegible] stawowe działania ary[illegible] tyczne. Niewielki a[illegible] zasilany jest za pom[illegible] baterii.

Surowe kary dla sprawców rozbojów

— Wszyscy skazani w tej sprawie są mieszkańcami Ostrowca. Przed aresztowaniem nie pracowali, byli na utrzymaniu swoich rodziców, a jedyne ich zainteresowanie, to problem w jaki sposób zdobyć pieniądze na wódkę — taką charakterystyką oskarżonych rozpoczyna uzasadnienie wyroku sędzia TADEUSZ ROMAŃSKI.

Poznajmy bliżej sylwetki tych młodych ludzi oraz ich czyny szczegółowo opisane w aktach sprawy. 18-letni Marek Eugeniusz Jedlikowski z zawodu mechanik, pseudonim „Marcyś", Eugeniusz Kozakiewicz lat 23 kawaler. Dwukrotnie karany przez sąd za rabunek. Zdecydowanie zła opinia w miejscu zamieszkania. Najstarszym oskarżonym jest 26-letni Andrzej Zakłada, pseudonim „Zoze". Kilkakrotnie karany przez sąd.

**24 czerwca Jedlikowski i Zakłada wałęsali się jak zwykle po ulicach Ostrowca szukając okazji do wypicia lub [illegible] ki. Tak spotkali znajome[illegible] zefa W., który szedł w [illegible] rzystwie Stanisława G. [illegible] statni chcąc uczcić spot[illegible] nową znajomość kupił tr[illegible] telki wina. Było mało, [illegible] kupiono następną porcję [illegible] holu. Zakłada i Jedl[illegible] byli już teraz mocno pij[illegible] przeszkodziło im to jed[illegible] zaplanowaniu i dokonani[illegible] stępstwa. Ich ofiarą był [illegible] dawny fundator Stanis[illegible] Dopadli go z dala od ulic[illegible] ko pobili, zabrali zegarek [illegible] kumenty. Łup podzielili w [illegible] ku. Byli jednak zawied[illegible] nie zdobyli pieniędzy. [illegible] nie dlatego Jedlikowski [illegible] tego wieczora zaplanow[illegible] lejne przestępstwo. Na [illegible] 1 Maja na ławce obok [illegible] stanku MPK siedział [illegible] mężczyzna. Człowiek ten [illegible] jany. Marek Jedlikowski [illegible] siadł się do niego i s[illegible] rozmowę. Pijany nie s[illegible] nawet, kiedy stracił [illegible] Złodziejowi chodziło je[illegible] pieniądze. Wyprowadził [illegible] swoją ofiarę do pobliskiego [illegible] grodu, zbił do utraty p[illegible] ności i wyciągnął z [illegible] portfel, w którym oprócz [illegible] nych był również [illegible] wy banknot. Obserwują[illegible] tychczas całe zajście [illegible] Zakłada podszedł teraz [illegible] likowskiego. W rodzinie [illegible] w trójkę (doszedł do n[illegible] geniusz Kozakiewicz) p[illegible] li zrabowane pieniądze [illegible] strewianec". Tutaj też [illegible] chwaleni przestępcy po[illegible] dokonać kolejnego rozb[illegible] uwagę zwrócił siedzący [illegible] Stanisław S. Zaprosili [illegible] swojego stolika. Pili do [illegible] cy. S. był tak pijany, [illegible] sił swoich bumpli od [illegible] ka o odprowadzenie do [illegible] Wyprowadzili go na lak[illegible] restauracją. Tutaj pobili [illegible] pali i obrabowali.

Biorąc pod uwagę [illegible] niebezpieczeństwo czyn[illegible] konanych przez oskarżon[illegible] wyjątkową brutalność [illegible] łaniu i dotychczasową k[illegible] Sąd Wojewódzki w [illegible] skazał nieprawomocnym [illegible] cie wyrokiem Marka [illegible] sza Jedlikowskiego na [illegible] zaś Eugeniusza Jana [illegible] wicza i Andrzeja Zak[illegible] kary po 15 lat pozb[illegible] wolności. Każdemu z [illegible] nych sąd wymierzył [illegible] po 8 tys. złotych i [illegible] zbawienie praw publicz[illegible] pięć lat.

Zaśnij spokojnie
telewizor wyłączy... się sam!

Dwóch pracowników Zakładów Konstrukcyjno - Mechanicznych Przemysłu Węglowego w Gliwicach opracowało sposób automatycznego wyłączania z sieci odbiorników radiowych i telewizyjnych w momencie zakończenia nadawania programu. Pomysł ten chroniony jest patentem nr 76213.

Dotychczas znane są układy pozwalające na zdalną regulację odbiorników radiowych i telewizorów, a więc głośności, jasności i kontrastu obrazu, a nawet zmiany kanałów odbieranego programu. Nawet najbardziej nowoczesne odbiorniki muszą być jednak odłączane przez użytkowników od sieci po zakończeniu nadawania programu.

Autorzy wynalazku zaprojektowali układ elektroniczny, który w takim przypadku sam wyłącza odbiornik. Układ jest nieskomplikowany.

Abyśmy jednak mogli zasypiać bez obawy o nasze odbiorniki radiowe i TV, ich producenci musieliby je wyposażyć w te układy, zaś radio i telewizja wysyłać ze studia po zakończeniu nadawania programów specjalny sygnał o określonej częstotliwości. (PAP)

W nocy i rano

● W Bartodziejach (gmina Jarzębie) brawurowo jadący na motocyklu „WSK" Kazimierz F. spowodował wypadek, w wyniku którego jadący z tyłu Antoni N. doznał zmiażdżenia kolana. Pasażer motocykla zaczepił nogą o przydrożny słup telefoniczny.

● Karetka reanimacyjna Pogotowia Ratunkowego w Kielcach przywiozła wczoraj w godzinach przedpołudniowych do szpitala na Czarnowie, 16-letniego H. A. (zam. przy ul. Jagiellońskiej), będącego w stanie upojenia alkoholowego i zatrucia lekami. Pacjent przebywa w szpitalu.

● W domach przy ul. Słowackiego w Kielcach, miały miejsce wczoraj przed południem dwa wypadki zaczadzenia dwutlenkiem węgla. Troje poszkodowanych, po udzieleniu pierwszej pomocy przez ambulans Pogotowia Ratunkowego, pozostaje na leczeniu domowym.

To są sady...

SOFIA PAP. W br. Bułgaria wyeksportowała prawie 150 tys. ton winogron i ok. 100 tys. ton innych świeżych owoców, jak brzoskwinie, czereśnie, jabłka i truskawki.

Radomski (pod)wieczorek...

JUŻ W ŚWIĄTECZNYM NASTROJU

Radomscy słudzy Merkurego już sygnalizują wszem wobec zbliżające się święta. Ów świąteczny nastrój dostrzec można przede wszystkim na wystawach sklepowych. Obok dorycki kolumn — nieco jedynie gryzących się kolorystycznie — w sklepie „Mister" przy ul. Żeromskiego pojawiły się srebrne gwiazdeczki. Podobne metamorfozy witryn zaobserwować można w „Sezamie" i innych sklepach w śródmieściu. Niektóre ekspozycje nawet podobają nam się...

NIE SĄ BIEGLI W RACHUNKACH?

Chcieliśmy wczoraj dla przyjaciela nabyć najnowsze wydawnictwa albumowe dotyczące malarstwa rosyjskiego i kilka płyt gramofonowych. Udaliśmy się więc do księgarni Klubu Międzynarodowej Prasy i Książki przy ul. Traugutta, nieźle zazwyczaj w te wydawnictwa zaopatrzonej. Niestety, na drzwiach wejściowych przywitała nas kartka: „Remanent". Ów remont trwa już kilka dni. Czyżby w „Ruchu" brak było biegłych w rachunkach?

W POGONI ZA... KUFLEM

Niski krępy mężczyzna uciekał co sił w nogach, a za nim biegła kobieta w białym, sklepowym fartuchu. Wszystko to działo się w okolicy dworca kolejowego. Ucieczka nie udała się, mężczyzna otrzymał siarczysty policzek i... wyjął z kieszeni kufel na piwo, skradziony, jak się okazało, z miejscowego pawilonu „Warsu". Potem jak zmyty odszedł ze spuszczoną głową...

Z przydworcowego pawilonu „Warsu" ginie miesięcznie kilkadziesiąt kufli i szklanek. (ekr.)

http://sbc.wbp.kielce.pl

Na naszym zdjęciu panie: Helena Salata i Anna Piotrowska.
Fot. Jerzy Burczyn

...bra praca — miarą oceny

Kobiety przy szlifierkach

— Tu w Młynku Nieświńskim pracuję od ośmiu lat — mówi Helena Salata, szlifierz. Od trzynastu lat jestem wdową, praca zawodowa daje mi poczucie satysfakcji. Jestem komuś po...ona, wiem, widzę to na co dzień, że moja praca się liczy.

— I od ośmiu lat — mówi p. **Anna Piotrowska**, szlifierz — ...ście lat pracujemy razem. Dobrze nam się pracuje — prze...ie wyrabiamy po 120 procent normy. Szlifujemy lemiesze ...pługów.

...emdziesiąt procent załogi pracuje w zakładzie około dzie...u lat — niektórzy więcej. Pracują — jak mówi kierownik za...u, Ryszard **Gierczak** — dobrze. Dowodem są pomyślne wy...ekonomiczne całego przedsiębiorstwa.

...liczne w zakładzie kobiety nie ustępują w pracy mężczyz...

(KF)

Pracują na poczet przyszłej pięciolatki

...grupy kilkudziesięciu za...ów województwa radom...go, które przed terminem ...ały zadania bieżącego ...u pięcioletniego, wpisały ...olejne przedsiębiorstwa. ...ga Hurtowni Artykułów ...lowych „Elmet" dostar... dzięki temu odbiorcom ...województwach: kieleckim, ...kowskim, radomskim i ...brzeskim dodatkowe ...oly wartości 33 mln ...ch. Pracownicy Spółdzielni Inwalidów „Nowe Życie" wykonają dodatkową produkcję wartości 18 mln złotych, natomiast Spółdzielcze Przedsiębiorstwo Zaopatrzenia i Handlu CZSP postanowiło osiągnąć dodatkowe obroty w wysokości 70 mln złotych i wypracować dodatkowy zysk w granicach 380 tys. złotych.

(ekr.)

...iltry ...la Gacek

...kłady Przemysłu Gipsowego „Dolina Nidy" w Gackach ...a do fabryk bardzo uciążliwych dla otoczenia. Sprawiają ...yły gipsowe unoszące się z ...ów i pokrywające najbliższe okolice — w tym osiedle mieszkaniowe. Obecnie mieszkańcy Gacek mogą liczyć na poprawę sytuacji. W najbardziej uciążliwym oddziale pracy przystąpiono do budowy elektrofiltrów. Roboty budowlane wykonuje zakład we własnym zakresie. Jesienią „Mostostal" przystąpił do montażu konstrukcji stalowych. Filtry pochodzące ze znanej z dobrej ...kości fabryki w Pszczynie zamontowane będą pod koniec roku.

...arto dodać, że pszczyńskie ...y pracują już w Gackach ...ym skutkiem na piecach ...owych. Chroniąc atmosferę ...ają przy okazji do pro... w ciągu roku 175 ton dobrego, miałkiego gipsu.

(jb)

● Energiczne działanie przyniosło efekty
● Potrzebna dalsza aktywność władz i społeczeństwa

Radomskie dokonania

Wczoraj odbyło się w Radomiu drugie z kolei spotkanie dziennikarzy z I sekretarzem KM partii — CZESŁAWEM GŁOGOWSKIM i prezydentem miasta — TADEUSZEM KARWICKIM. Przedstawiciele środków masowego przekazu poinformowani zostali o ostatnich dokonaniach władz miejskich w najważniejszych dziedzinach życia, a także o zamierzeniach instancji partyjnej i Urzędu Miejskiego na najbliższy okres.

Zmienił się — chociaż w stopniu jeszcze niedostatecznym — stan radomskich ulic. Modernizuje się dojazd i dojście do nowej dzielnicy przemysłowej — Gołębiowa, położono asfalt na części ulicy Wernera, kończy się prace na ul. Warszawskiej, na której jeszcze w tym roku włączone będzie nowoczesne oświetlenie. Jednocześnie usprawniono dojazd do Podkanowa i Gołębiowa, a po otrzymaniu kolejnych „czerwoniaków" — linie te wzmocnione będą dalszymi wozami. Wyburza się też kolejne rudery — przy dworcu, ul. Kelles-Krauza i Żeromskiego, do końca roku zniknie też barak przy ul. Kolejowej, gdyż jego dotychczasowi lokatorzy otrzymali przydziały na nowe mieszkania.

Sporo już zrobiono także w zakresie modernizacji sieci handlu i gastronomii. Po remoncie oddano restaurację „Myśliwską", remontuje się „Smakosza", do przebudowy przewidziano „Romantyczną" natomiast w najbliższym czasie radomianie otrzymają kolejne specjalistyczne sklepy, o które od dawna dopominali się. Przy ul. Żeromskiego otwarty będzie — pod patronatem zjednoczenia „Poldrób" — efektowny sklep drobiarski, przy ul. Sienkiewicza otworzy swoje podwoje firmowy sklep „Telimeny", również w centrum miasta znajdzie pomieszczenie specjalistyczny sklep „Hortexu" — zaopatrywany przez Górę Kalwarię, Lipsko, Przysuchę i inne zakłady tego przedsiębiorstwa dysponujący urządzeniami na wzór firmowego sklepu warszawskiego.

Jak poinformował dziennikarzy **Czesław Głogowski**, problemy handlu i usług, łącznie z rozmieszczeniem placówek, znajdą się na warsztacie miejskiej instancji partyjnej już w styczniu przyszłego roku. Chodzi przede wszystkim o generalne porządkowanie sieci punktów usługowych i handlowych, sprawne prowadzenie nowych inwestycji, w tym supersamu WSS „Społem", domu handlowego „Centrum" restauracji i kawiarni. Chodzi też o zaktywizowanie służb handlowych w zakresie pełnego zaopatrzenia sklepów w artykuły, których w żadnym przypadku nie powinno brakować na rynku.

Prezydent **Karwicki** oraz wiceprezydent **Zwolski** zapowiedzieli jednocześnie dalsze porządkowanie miasta, między innymi wyburzenia kolejnych ruder. W rejonie ul. ul. Czachowskiego i Nowogrodzkiej wyrosną na ich miejscu 11-kondygnacyjne bloki mieszkalne, przy ul. Kelles-Krauza — hotel, a przy ul. Struga — dom spokojnej starości, którego budowę rozpocznie się już w drugim kwartale przyszłego roku.

Na spotkaniu podkreślono konieczność dalszej mobilizacji władz miejskich i społeczeństwa do prac na rzecz miasta, rozwiązywania istotnych problemów komunalnych, kulturalnych, związanych z wypoczynkiem, rozrywką i sportem. **(K. Kr.)**

Młodzieżowy ośrodek w Turnie będzie rozbudowany

Rada Wojewódzka Federacji Socjalistycznych Związków Młodzieży Polskiej w Radomiu przejęła od kieleckiej RW ośrodek szkoleniowo-wypoczynkowy w Turnie k. Białobrzegów. Dysponuje on obecnie 12 wolno stojącymi domkami (na 100 miejsc), dużym polem namiotowym, własną stołówką z zapleczem kuchennym, a także sprzętem wodnym, w tym kajakami i łodziami.

W najbliższym czasie — po wykonaniu pełnej dokumentacji przez radomski „Miastoprojekt" — młodzieżowy ośrodek w Turnie wzbogaci się o tzw. hotelowiec, który umożliwi organizowanie kursów i turnusów wypoczynkowych przez cały rok. (ekr.)

„Kowent" mógłby zwiększyć produkcję

„Instal" z Kielc nie dotrzymuje słowa

Urządzenia z Fabryki Urządzeń Odpylających i Wentylacyjnych znane są zarówno w kraju, jak również daleko poza jego granicami. Specjalnością zakładu są filtry, odpylacze i urządzenia wentylacyjne. Urządzenia te znaleźć można w każdym nowym zakładzie przemysłowym naszego kraju. 25 proc. produkcji koneckiej fabryki wędruje do ZSRR, Bułgarii, Węgier, NRD, Grecji, Libii i Wietnamu. Zapotrzebowanie na te wyroby jest duże. Aby zwiększyć produkcję i rozszerzyć opłacalny eksport kosztem 250 mln zł w „Kowencie" wznosi się nowoczesną halę produkcyjną. Pozwoli ona na pięciokrotne zwiększenie produkcji, a co za tym idzie, znaczną intensyfikację eksportu.

Nową inwestycję rozpoczęto w IV kwartale 1973 r. Sądzono wówczas, że w I półroczu 1976 r. planowany wzrost zadań stanie się faktem. I do końca nic nie zapowiadało, że może być inaczej. Generalny wykonawca, Kieleckie Przedsiębiorstwo Budownictwa Przemysłowego wykonywało swoje roboty z wyjątkową sumiennością, pozwalając podwykonawcom na terminowe rozpoczynanie pracy. Było tak do maja br., gdy na budowę miał wejść kielecki „Instal". W bieżącym roku pracownicy tego przedsiębiorstwa mieli wykonać roboty wartości 8,5 mln złotych. Do tej pory „Instal" nie zrobił praktycznie nic. Dopiero w listopadzie na budowie w Końskich pojawili się dwaj pierwsi pracownicy tego przedsiębiorstwa. Sytuację taką można by traktować jak zły żart, gdyby... Od maja br. „Instal" odnosi się z zupełnym lekceważeniem do poleceń swojego zjednoczenia i decyzji władz administracyjnych województwa.

DAR

Przed świętami trafią na rynek

Wiele ton karpi już w magazynach

W gospodarstwach rybackich Zjednoczenia PGRyb. w Radomiu (znajdujących się w województwach kieleckim i radomskim) zakończono jesienne odłowy karpi i innych gatunków ryb, m. in. zaaklimatyzowanych w naszym regionie syberyjskich amurów. Część ryb trafia sukcesywnie do sklepów Centrali Rybnej i innych handlowych przedsiębiorstw, a także do zakładów gastronomicznych, większość natomiast — z około 750 odłowionych ton — zgromadzono w zimowych „magazynach", by dostarczyć je na rynek w okresie przedświątecznym.

Tegoroczne odrosty karpi uznać należy za udane. (ekr.)

28 zamiast 46 dni...

...modernizowały radomską restaurację „Myśliwska" ekipy remontowo-budowlane **Oddziału Przemysłu Gastronomicznego w Radomiu, uzyskując ok. 100** tys. zł oszczędności. „**Myśliwska**" ponownie **otworzyła podwoje dla konsumentów, szczycąc się nowym wystrojem wnętrz i zapleczem socjalnym** dla załogi, w tym, kącikiem **śniadań, szatniami i toaletami.**

Godzi się dodać, że w restauracji tej **wprowadzono na stałe do jadłospisów drób (w tym kurczaka duszonego i gęś po** staropolsku) **oraz dziczyznę dostarczaną przez Radomskie Przedsiębiorstwo „Las". (ekr.)**

Odlewnicy studiują w Radomiu

Blisko 100 **pracowników radomskiego przemysłu — przede wszystkim członków załóg** Odlewni Radomskich, **Fabryki Łączników i Zjednoczenia** Przemysłu Wyrobów **Odlewniczych** — studiuje na **Akademii** Górniczo-Hutniczej **w Krakowie**, korzystając z **działającego** w Radomiu punktu **konsultacyjnego** tej uczelni. **W tym roku** akademickim **studenckie** indeksy wręczono **29 pracownikom** radomskich **zakładów** pracy.

Punkt konsultacyjny AGH korzysta z pomieszczeń **Fabryki Łączników w Radomiu-Podkanowie. (ekr.)**

Jednym zdaniem

◎ W Solcu nad Wisłą ekipy Zakładu Usług Remontowo-Budowlanych GS w Lipsku zakończyły budowę ładnego budynku apteki, mieszczącego też mieszkania dla farmaceutów.

◎ W Spółdzielni Chemiczno-Wytwórczej „Świt" w Radomiu wprowadza się do produkcji nową, efektowną zabawkę — składanego kota.

◎ 600 taksówkami osobowymi dysponuje obecnie województwo radomskie, w tym 360 samochodów kursuje w stolicy województwa, nie mogąc w pełni zaspokoić potrzeb na tego rodzaju środki lokomocji. (ekr.)

http://sbc.wbp.kielce.pl

Na dobranoc

Krzyżówka nr 264

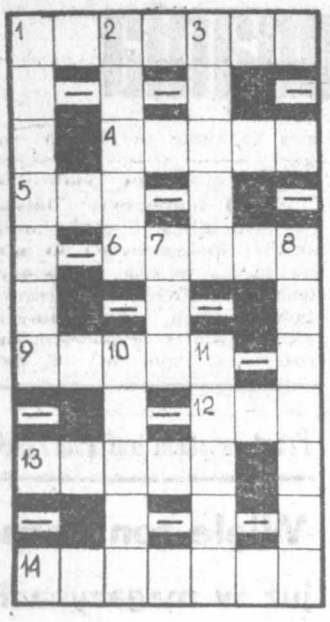

POZIOMO: 1. przyłączenie siłą obcego terytorium, 4. pierwiastek promieniotwórczy, 5. przepływa przez Frankfurt, w RFN, 6. lek do ssania, 9. pod opieką trenera Górskiego, 12. rodzaj zapory na rzece, 13. jedna z dzielnic Warszawy, 14. niechęć, odraza.

PIONOWO: 1. gatunek wódki wytrawnej, 2. praktyczny materiał, 3. pies myśliwski, 7. czarny kolor, jako oznaka żałoby, 8. nakrycie na tapczan, 10. angielski korsarz i wiceadmirał, przyczynił się do zniszczenia floty hiszpańskiej, 11. bohater Iliady.

Rozwiązania przesyłać należy pod adresem redakcji „ED" wyłącznie na kartach pocztowych w terminie siedmiu dni od daty niniejszego numeru. Pomiędzy prawidłowe odpowiedzi rozlosuje się dwa bony książkowe po 50 zł. Karty pocztowe bez kuponu będą wyłączone z losowania.

„ECHO DNIA"
Kupon nr 264

Rozwiązanie krzyżówki nr 246

POZIOMO: sprzeczka, półbeczka, taras, motorower, krtań szyblety, sprzączka.

PIONOWO: próba, zebra, cech haks temat, rotor, smrek, gawot, turoń, rylec, antyk, czop, mysz. (f)

To nie zabawa

Dewizy za biedronki

Produkcją zabawek zajmuje się w kraju 147 zakładów większych i mniejszych, łącznie z prywatnymi. Jest wśród nich kilka zakładów kluczowych. Koordynatorem tej produkcji jest Krajowy Związek Spółdzielni Zabawkarskich, mieszczący się w Kielcach. Jemu bezpośrednio podlegają 44 spółdzielnie pracy, w tym trzy w Kielcach: „Gromada", „Precyzja" i niedawno utworzona „Świętokrzyska". Nasze kieleckie spółdzielnie z powodzeniem parają się także produkcją eksportową przysparzając państwu wcale niemało dewiz.

Cały polski przemysł zabawkarski eksportuje rocznie za 44 mln zł dewizowych. Udział w tym samych spółdzieni pracy wynosi 27 mln zł dewizowych. A co i ile sprzedają za granicą kieleckie — „Gromada", „Precyzja" i „Świętokrzyska"?

Najpoważniejszym eksporterem i to już od wielu lat, jest „Gromada". Ma ona rynki zbytu niemal na całym świecie, wśród zagranicznych kontrahentów zdołała sobie wyrobić bardzo dobrą renomę. Sprzedaje we wszystkich częściach świata, od Australii po Amerykę, kilkadziesiąt rodzajów zabawek głównie z drewna. Nie ma kłopotów ze zbytem drewnianych laleczek, kolorowych klocków, najróżniejszych układanek i gier. Tegoroczny plan produkcji eksportowej „Gromady" opiewa na 1.300 tys. złotych dewizowych. Wszystko wskazuje na to, że plan ten zostanie wykonany, a nawet przekroczony.

Drugim co do wielkości eksporterem zabawek jest „Precyzja". Ta, w odróżnieniu od „Gromady" specjalizuje się w produkcji z metalu i tworzyw sztucznych. Stąd wędrują w świat bajecznie kolorowe bębenki, perkusje, tam-tamy, estetyczne pianinka, deski do prasowania oraz mniejsze ilości pistoletów pneumatycznych. „Precyzja" powinna sprzedać w tym roku za granicą (m.in. do Szwecji, Anglii, Belgii i RFN) zabawek za 1.100 tys. zł dewizowych. Natomiast istniejąca dopiero kilka miesięcy „Świętokrzyska" ma dostarczyć na eksport zabawek za 330 tys. zł dewizowych. Ta spółdzielnia jeszcze kształtuje swój profil produkcji. Szuka nowych surowców do wyrobu zabawek.

W każdym razie działalność eksportowa trzech kieleckich spółdzielni zabawkarskich nie jest do pogardzenia, stanowi jedną trzecią całości produkcji. Czy to oznacza, że wszystkie możliwości zostały wykorzystane?

W krajowym związku mówią, że nie postawiono jeszcze przysłowiowej kropki nad „i". Przede wszystkim, w pierwszym rzędzie, postawiono na „Gromadę". Zapotrzebowanie na zabawki z drewna jest bowiem tak duże, że spółdzielnia nie może sprostać zamówieniom. Zlikwidowano już niektóre przeszkody w eskportowej produkcji. Rozwiązano m.in. problem lakierów, które do tej pory zawierały związki toksyczne w ilościach większych niż to przewidują normy. Zagraniczni kontrahenci mieli z tego powodu wiele uzasadnionych pretensji. Aktualnie najważniejszą dla „Gromady" sprawą jest unowocześnienie parku maszynowego, wyposażenie zakładu w wysoko wydajne urządzenia. Dzięki staraniom krajowego związku już w niedługim czasie „Gromada" otrzyma nowoczesne maszyny z importu, pozwalające na zwiększenie produkcji zabawek cieszących się największym powodzeniem za granicą.

W większych kłopotach znajduje się „Precyzja". Produkcją z metalu i tworzywa sztucznego wymaga jeszcze bardziej nowoczesnych maszyn. Tymczasem większość urządzeń „Precyzji" nie gwarantuje wysokiej wydajności, utrudnia estetyczne wykańczanie zabawek, na co zagraniczni kupcy są bardzo uczuleni. Kooperująca z „Precyzją" jedyna w kraju spółdzielnia w Częstochowie zajmująca się malowaniem blachy na bębenki metodą litografii, nie zawsze dobrze wywiązuje się ze swoich zadań. Często „Precyzja" odczuwa brak surowców, a szczególnie blachy. Np. we wrześniu i październiku nie otrzymała ani kilograma blachy potrzebnej do produkcji bębenków. Powoduje to opóźnienia w produkcji i wysyłce partii zabawek za granicę. Właśnie z powodu niedotrzymania terminów umowy na dostawę bębenków zerwała Szwecja, Dania i Jugosławia. Ma spółdzielnia kłopoty z transportem („Autotransped" często nie podstawia zamówionej ilości samochodów), boryka się z brakiem opakowań. Ma też jednak „Precyzja" możliwości rozszerzenia produkcji eksportowej, szczególnie zabawek mechanicznych. Pracuje tu przecież grono doświadczonych ludzi, są odpowiednie pomieszczenia. Wydaje się jednak, że oprócz usunięcia wspomnianych niedomagań, potrzebna jest lepsza i ściślejsza współpraca biur konstrukcyjnych podległych krajowemu związkowi — Ośrodka Badawczo - Rozwojowego w Łodzi, „Kontechu" w Warszawie i Biura Konstrukcyjno-Technologicznego w Kielcach. Niestety, biura te do tej pory za bardzo grzebały się w papierkach i rysunkach. Tymczasem obowiązkiem Ośrodka Badawczo-Rozwojowego jest nie tylko dostarczanie rysunkowej dokumentacji zabawki, ale także wykonanie jej prototypu, a także narzędzi przystosowanych do maszyn zainstalowanych w spółdzielni. Słowem — wdrożenie do produkcji opracowanego modelu zabawki. Ta droga od pomysłu do przemysłu jest, niestety, w zabawkarstwie zbyt długa. Trudno sobie bowiem wyobrazić, by nowy model zabawki rodził się pięć lat. A tak dotychczas bywało!

(rog)

Wygórowany okup

Po serii porwań ludzi dorosłych lub dzieci, po uprowadzeniu dwóch koni wyścigowych, a także po kradzieży kilkunastu rolek taśm filmowych (m.in. filmu Federico Felliniego) — w celu wymuszenia okupu, przestępcy włoscy wpadli na nowy pomysł. Ostatnio nieznani sprawcy skradli z willi Giuseppe Recca w Katanii... odbiornik telewizji kablowej, zasilacz i magnetowid, a następnie anonimowy rozmówca telefoniczny zażądał 15 mln lirów za zwrot sprzętu.

Recca oświadczył porywaczowi — o czym później poinformował policję — że za taką sumę woli kupić sobie nowy zestaw telewizyjny.

Lekarski notatnik

Rak płuc

Liczba zachorowań na raka płuc w ostatnich dziesiątkach lat nieustannie rośnie. Ten zdumiewający wzrost zachorowań na raka płuc przypisuje się głównie olbrzymiemu wzrostowi konsumpcji papierosów. Prowadzone na szeroką skalę badania epidemiologiczne w Stanach Zjednoczonych wykazały że:

1. Istnieje oczywiste, uderzające powiązanie między wskaźnikiem śmiertelności z powodu raka płuc a paleniem; choroba ta częściej występuje u tych, którzy palą dużo, niż u tych, którzy palą niewiele. Oznacza to, że możliwość zapadnięcia na raka płuc jest wprost proporcjonalna do liczby papierosów wypalanych dziennie i długotrwałości nałogu palenia.

2. Występowanie raka płuc w społecznościach, gdzie palenie jest zabronione np. w sekcie Adwentystów Siódmego Dnia, jest o wiele rzadsze niż w społecznościach zezwalających na palenie.

3. Badania przyszłościowe prowadzone w grupach, w których nastąpiło zmniejszenie konsumpcji papierosów, wykazały równoległe zmniejszenie zachorowalności na raka płuc. I tak np. wskaźnik śmiertelności spowodowanej rakiem płuc w dużej grupie lekarzy brytyjskich, z których wielu zaprzestało palenia w ostatnich latach, spadł o około 30 proc w okresie 10 lat od 1954 r. do 1964 r. W tym samym czasie wskaźnik dotyczący szerokich mas ludności wzrósł o 2 i pół razy. Badania te wykazują, że rakowi płuc można zapobiegać i że istnieje możliwość zmniejszenia śmiertelności z powodu tej choroby gdyby zaprzestano palenia.

Prowadzi się obecnie wiele badań doświadczalnych, aby zidentyfikować czynniki rakotwórcze zawarte w dymie tytoniowym. Wykryto, że najsilniejszym czynnikiem rakotwórczym dymu tytoniowego jest benzopiren. Niemniej jednak wydaje się bardziej prawdopodobne, że rakotwórcze działanie dymu tytoniowego jest skutkiem działania wielu jego substancji składowych. W tej sytuacji trudno mówić o poszukiwaniu bezpiecznego papierosa, lub skutecznego filtru. Istnieje również prawdopodobieństwo, że czynniki powodujące rozwój raka zawarte w dymie tytoniowym mogą wytwarzać swego rodzaju wrota dla wchłaniania przez organizm rakotwórczych substancji znajdujących się w zanieczyszczonym powietrzu. Stąd wynika być może fakt, że śmiertelność spowodowana rakiem płuc jest większa w środowiskach miejskich niż wiejskich.

Dr LECH

Porażka Jamesa Bonda

Osławiony bohater powieści sensacyjnych i filmów, James Bond nigdy nie kapitulował i znajdował wyjście z każdej, najbardziej nawet beznadziejnej sytuacji. Prawdziwy James Bond, właściciel kiosku w Milfor, w stanie Connecticut, nie miał tyle szczęścia. Kiedy wieczorem zabrał utarg dzienny i wsiadł do samochodu, zastał tam dwóch uzbrojonych drabów, którzy kazali wywieźć się za miasto, gdzie bez sprzeciwu oddał im wszystkie pieniądze.

Montoneros w akcji (I)

Perez kierowca braci Jorge i Juana Bornów, ruszył jak każdego ranka sprzed pałacu Beccar, kierując się do śródmieścia Buenos Aires. Za nim podążały dwa samochody. W jednym z nich jechały do szkoły dzieci rodziny Born, a w drugim — dwóch ludzi stanowiących ochronę braci Born. Jak każdego dnia, towarzyszyli im do rogu ulic 25 Maja i Lavalle, gdzie znajduje się siedziba firmy Bunge i Born. Trzeci „goryl" z ochrony, Bosch siedział w pierwszym samochodzie, obok kierowcy Pereza. Te środki ostrożności nie były przesadne, bowiem partyzanci często uprowadzają jako zakładników, czołowych przedstawicieli świata wielkiego interesu. Wprawdzie bracia Juan i Jorge nie są jeszcze szefami firmy Bunge i Born, lecz wkrótce mają nimi zostać.

Objazd — prace drogowe

Firma Bunge i Born — to prawdziwe imperium. Posiada w Argentynie 900 tysięcy ha ziemi, pięć zakładów przemysłowych, produkujących galanterię skórzaną, farby, konserwy, margarynę i oliwę za sumę 1 mln dolarów dziennie, posiada przedsiębiorstwa handlowe i budowlane, gospodarstwa rolne i leśne, gospodarstwa hodowlane, towarzystwa ubezpieczeniowe. Firma posiada swoje filie lub udziały finansowe w Wielkiej Brytanii, Belgii, Hiszpa[illegible] stralii, Urugwaju, w [illegible] Zjednoczonych oraz w [illegible] krajach Ameryki Pół[illegible] a także w Afryce. Jest [illegible] tinarodowa firma, naj[illegible] sza na kontynencie po[illegible] amerykańskim.

Przejazd braci Born [illegible] miasta odbywał się s[illegible] bez żadnych opóźnień [illegible] jednak samochód dy[illegible]

Jesienn[illegible]

„Alfa-[illegible] buduje [illegible]

Znana szwedzka firma [illegible] fa-Laval", która spec[illegible] się w wytwarzaniu u[illegible] służących do mechanizac[illegible] dowli bydła, podpisała [illegible] nio ze Związkiem Rad[illegible] kontrakt na budowę [illegible] dla 2 tys. krów mlecz[illegible] miejscowości Komunar[illegible] opodal Moskwy. Będzie [illegible] woczesna, w wysokim [illegible]

„Sprzeczka"

Gdy Raymond Davis [illegible] do domu swą przyjaciół[illegible] ty Peters, między mło[illegible] szło do gwałtownej sp[illegible] W pewnej chwili Raymond [illegible] cujący jako policjant, w[illegible] pistolet i strzelił w [illegible] dziewczyny. Kula odbiła [illegible] spinki do włosów (wciska[illegible] niejako w głowę panienki), [illegible] koszetowała od dachu sa[illegible] du i utkwiła w nodze [illegible] ta. Betty znalazła się w [illegible] talu, Raymonda aresztowa[illegible]

Porwani z [illegible]

skrzyżowania alei Rzy[illegible] cą tej samej nazwy, ok[illegible] że trzech robotników [illegible] wuje się do prac drog[illegible] przejazd jest zamknięty [illegible] skręcił w prawo, w ulicę [illegible] -Lorenzo. Przejechał o[illegible] metrów i w momencie [illegible] znalazł się na skrzyżo[illegible] ulicą Acasuso, w bok s[illegible] du uderzyła furgonetka [illegible]

Niecodzienna konferencja pras[illegible]

Dalej wydarzenia [illegible] się błyskawicznie: z f[illegible] wyskoczyło pięciu mężczyzn [illegible]

http://sbc.wbp.kielce.pl

„Concorde" rozpościera skrzydła

Towarzystwo lotnicze „Air France" przystąpiło do szkolenia pierwszych załóg, które w przyszłym roku będą latały na ponaddźwiękowych samolotach pasażerskich „concorde". Sześciu pilotów i czterech mechaników pokładowych odbywa już loty ćwiczebne na trasie Paryż — Rio de Janeiro, Paryż — Dakar i Paryż — Lizbona — Caracas. Szkolenie to obejmuje 35 przelotów nad południowym Atlantykiem, z czego znaczna część z szybkością ponaddźwiękową. Już za rok „Air France" będzie potrzebować co najmniej 15 załóg umiejących obsługiwać tę nowoczesną maszynę.

Pierwszy samolot typu „concorde" wzbił się w powietrze 2 marca 1969 i do tej pory dwie skonstruowane już maszyny wykonały 1009 lotów, trwających łącznie 4100 godzin. Aby jednak „concorde" została dopuszczona do normalnej komunikacji pasażerskiej — musi odbyć się co najmniej 1000 godzin lotu z szybkością ponaddźwiękową, tak aby wszystkie części silnika i innych zespołów zostały w pełni sprawdzone. Dlatego też towarzystwo SNIAS, budujące te maszyny we Francji („concorde" powstaje też w W. Brytanii), zwiększyło tempo prób technicznych tak, aby już na jesieni można było uzyskać zgodę na odbywanie przelotów komunikacyjnych.

Towarzystwo „Air France" otrzymało już pierwszą maszynę typu „concorde", drugi aparat zostanie dostarczony 31 stycznia 1976, trzeci w maju przyszłego roku, a czwarty jesienią 1976 r. a więc za 15 miesięcy.

1 kwietnia 1976 „Air France" otwiera linię północnoatlantycką, która połączy Paryż z Nowym Jorkiem. Jeśli na trasie tej będzie wystarczająca liczba pasażerów, wówczas loty będą odbywać się codziennie, a od jesieni 1976 r. nawet dwa razy dziennie Lot ów trwać będzie 3 i pół godziny, a więc dwa razy krócej niż klasycznymi samolotami.

„Air France" myśli także o stworzeniu nowych połączeń na dalekich trasach — w pierwszym rzędzie na Bliski i Środkowy Wschód, a następnie do Japonii przez Związek Radziecki. Już obecnie trwają rozmowy w sprawie wyboru lotniska pośredniego i nie wyklucza się, że „concorde" w drodze do Tokio będzie lądować w Nowosybirsku. Nie jest więc wykluczone że zobaczymy francuską maszynę przelatującą także nad naszym krajem.

Metoda wychowania

Zatrudnieni w gmachu dowództwa marynarki w Aalborg (Dania) pracownicy z reguły omijali normalny chodnik, skracając sobie drogę przez trawnik. Nie skutkowały żadne tablice zakazujące tego procederu, dopóki, ostatnio, nie ustawiono ostrzeżenia: „Zaminowane! Przejście na własne ryzyko".

60 milionów okupu

Na spotkaniu z szefem Montoneros dziennikarze otrzymali 50-stronicową dokumentację, zatytułowaną: „Bunge i Born przed trybunałem ludowym". Dokumentacja przedstawiała prawdziwy charakter tej międzynarodowej firmy, demaskowała wszystkie jej machinacje. Głównym i najbardziej pikantnym elementem tej dokumentacji były zeznania samych braci Born, którzy zostali uwolnieni po uzyskaniu przez Montoneros okupu, w wysokości 60 mln dolarów.

W tej akcji chodziło jednak o coś więcej niż o sumę okupu. Chodziło o demonstrację siły, bezkarności, ale także o zmuszenie samych szefów firmy do zdemaskowania własnych machinacji, metod funkcjonowania multinarodowej firmy, chodziło o potwierdzenie przez nich antynarodowego charakteru monopoli, wyzysku ludzi pracy Ich zeznania, w formie plakatów, przez dwa tygodnie wisiały w widocznych miejscach we wszystkich zakładach pracy podległych towarzystwu Bunge i Born. I ten cel osiągnięto. Poza tym, organizując konferencję prasową w samym Buenos Aires, nadali temu wyczynowi międzynarodowy rozgłos. Relacje z tej konferencji oraz obszerne fragmenty dokumentacji przekazały największe agencje świata.

(dokończenie jutro)

LONGIN ZARĘBA

● Przed posągami Buddy w klasztorze Gandan w Ulan Bator coraz mniej wiernych. Deski pokryte świecą pustkami. Dobrotliwy Budda patrzy jednak na to z wyrozumiałym, filozoficznym uśmiechem.

● Amerykańscy studenci z uniwersytetu w St. Louis stawiają w miejscowym parku indiańską wioskę. Za budulec służą im liany, liście, słoma itp., przy czym chaty są wiernym odtworzeniem domostw sprzed 200 lat dokonanym na podstawie zachowanych do dziś opisów.

● Z historycznych zapisków było wiadome, że wynalazca druku, Gutenberg, wydał z końcem 1455 roku 180 egzemplarzy Biblii. Do naszych czasów dochowało się niewiele z nich, będąc obecnie prawdziwymi rarytasami bibliofilskimi. Ostatnio nauczyciel z gimnazjum w Immenhausen (NRD) znalazł w domowej bibliotece miejscowego pastora oryginał Biblii Gutenberga.

● W Wielkiej Brytanii co czwarty mąż wydaje uzyskaną podwyżkę zarobków — wynoszącą od 20 do 25 procent — na piwo, whisky, papierosy, gry hazardowe i inne osobiste przyjemności. Żony natomiast muszą utrzymać dom za tę samą sumę pieniędzy, mimo że żywność i inne koszty utrzymania podrożały również o blisko jedną czwartą. Dżentelmeni?

Neron i dewaluacja

Słynny z licznych zbrodni i ekstrawagancji władca Rzymu cesarz Neron na ogół mało jest znany jako ekonomista i „ojciec" pierwszej dewaluacji — zjawiska nie znanego w I stuleciu n.e. Ten aspekt panowania Nerona (54—68) rozpatrywany był podczas niedawnego międzynarodowego kolokwium poświęconego zjawisku dewaluacji w starożytnym Rzymie, zorganizowanego przez Szkołę Francuską w Rzymie, prelegentem zaś był Polak, doc. dr hab. Andrzej Kunisz.

„Stabilizacja monetarna", wprowadzona przez Oktawiana Augusta, który zreorganizował finanse, opierając dochody państwa na nowym spisie obywateli i ziemi oraz wprowadził podatki określane cenzusem majątkowym, kontynuowana była następnie przez jego następców, później jednak wystawne widowiska i nadużycia namiestników prowincjonalnych okresu panowania Nerona podkopały finanse państwa. Do roku 64 n.e. emitowano niewielką ilość monet srebrnych i złotych, które według standardów augustowskich nosiły z jednej strony napis „Nero Caesar imp.", z drugiej zaś wieniec z liści lauru. Po roku 64 monety, nie zmieniając swej wartości nominalnej, zmniejszyły swą objętość (7 proc. dla sztuk złotych i 14 proc. dla srebrnych) przy jednoczesnym znacznym zwiększeniu emisji.

Ta pierwsza reforma monetarna — według prof. Kunisza — nie była „nieprzemyślanym aktem mało zrównoważonego władcy", ale decyzją podjętą z ważnych przyczyn ekonomicznych. Związana była ona mianowicie z ewolucją sytuacji gospodarczej i wzrostem wymiany handlowej, podczas gdy dla Augusta i jego następców rzadkie emisje miały charakter raczej prestiżowy, podkreślający prawo panującego do bicia monety niż rzeczywiste potrzeby gospodarki państwa. Zwiększenie emisji za czasów Nerona (po raz pierwszy w historii Rzymu) podyktowane było potrzebami wzrastającej wymiany i obrotu.

Kształt i wymiary srebrnych i złotych monet wprowadzonych przez Nerona utrzymywały się aż do II w. naszej ery

Nie wolno się pomylić!

Na każdym dworcu w Paryżu znajdują się dwie skrzynki pocztowe — dla poczty lokalnej i pozaparyskiej. Oświetlony napis głosi: „Proszę uważać, by nie pomylić skrzynki!". Co dwie godziny pracownik poczty wybiera kartki i listy. Do jednego worka...

Symptom

Na dziesięciu uczniów szkół londyńskich, dziewięciu popełnia kradzieże — stwierdza opublikowana w tych dniach ankieta na temat przestępczości wśród młodzieży, opracowana na zlecenie brytyjskiego MSW przez prof. A. Belsona z „London School of Economics".

Ankieta, która opiera się na wypowiedziach 1425 uczniów w wieku 13—16 lat, wybranych ze wszystkich dzielnic stolicy stwierdza, że 88 proc. dzieci popełnia kradzieże w szkołach, 70 proc. kradnie z wystaw sklepowych, a 30 poprzez szantaż i groźby rabuje rzeczy swych kolegów.

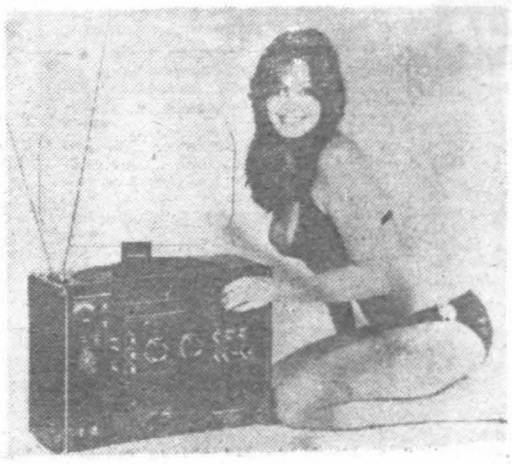

Reklama najdroższego radia

Reklama najdroższego na świecie radioodbiornika tranzystorowego „panasonic" FR-8000" dysponującego zakresem 24 fal. Cena aparatu — 1500 funtów.

CAF—AP

Edward Willen

Strzały w nocy

Z teki Alfreda Hitchcocka

9

Harry kciukiem sprawdził, czy pistolet Lena jest odbezpieczony. Trzymał palec wskazujący na spuście.

Znów odezwał się mężczyzna:

— Dlaczego policjant zawrócił?

— Bo mu powiedziałem, że jest pan brzuchomówcą.

— Skąd pan to wiedział?

— Ach, przed wielu laty pracowałem na estradzie wraz z brzuchomówcą. Byliśmy dobrymi przyjaciółmi i on zdradził mi kilka tricków. Zdradziło pana „g".

Mężczyzna pochylił się do przodu i zajrzał do środka.

Zapach spalonego prochu i gorącej, naoliwionej stali był wyraźny i bliski.

— Żal mi policjanta i... pana — powiedział.

10

— Dlaczego zastrzelił pan towarzysza?

W głosie mężczyzny zabrzmiała wściekłość i mściwość:

— Podpisał umowę o wynajem starego teatru Beverly, a nam mówił, że zamierza otworzyć teatr, jeśli zdobędziemy na tyle pieniędzy. Zebraliśmy wszystkie nasze oszczędności i daliśmy mu je, aby mógł odrestaurować teatr.

Dzisiaj wieczorem dowiedziałem się, że zlikwidował konto, więc w taksówce podążyłem za nim gdy jechał do teatru. Odesłałem taksówkę i czekałem. Światło i cienie wskazywały mi, że majstrował przy sejfie w biurze teatru, gdzie przechowywał nasze pieniądze.

Kiedy wyszedł i mnie zobaczył, przestraszył się. Powiedziałem mu, aby zwrócił pieniądze. Odepchnął mnie, więc wyciągnąłem pistolet. Próbował mi go wyrwać i wtedy padł strzał. Miałem jeszcze na tyle czasu, aby go wciągnąć do jego

11

samochodu, wtedy właśnie nadjechaliście.

„Teraz"!, pomyślał Harry, ale zaryzykował jeszcze prowokacyjne pytanie:

— Czy nie jest pan ciekaw, w jakim charakterze występowałem na estradzie?

— No, dobrze, stary. W jakim charakterze pan występował?

— Byłem artystą-strzelcem.

— Był pan...

Harry strzelił. Usłyszał gulgotanie, jęk, potknięcie się. Nastąpiła cisza. Harry miał nadzieję, że strzał nie był śmiertelny. W samochodzie pachniało spalonym materiałem. Harry położył pistolet na podłogę i sięgnął po mikrofon.

— Przetrzymaj, Len — powiedział głośno.

KONIEC

Tłum.: Jan Nogaj

http://sbc.wbp.kielce.pl

Warto wiedzieć, zobaczyć, posłuchać ■ Warto

Środa 3 grudnia 1975 r.

Dziś składamy życzenia FRANCISZKOM i KSAWERYM jutro BARBAROM i BERNARDOM

★

W 1857 r. – ur. się Józef Teodor Konrad Korzeniowski, pisarz znany w literaturze światowej jako Joseph Conrad.

W 1952 r. – uruchomienie kopalni węgla kamiennego „Ziemowit".

W 1957 r. – uruchomienie ośrodka telewizyjnego w Katowicach.

W 1960 r. – przekazanie do użytku Cementowni „Chełm".

CODZIENNY HOROSKOP

Już w drugiej dekadzie stycznia odczujesz poprawę swojej sytuacji i nieco odetchniesz po nie najłatwiejszym miesiącu poprzednim. Możesz liczyć na pewną stabilizację swojej pozycji zawodowej i dalej niż zwykle planować sprawy prywatne. W połowie miesiąca dobrze byłoby wybrać się na urlop lub wykorzystać choć jego część, bo styczeń to właśnie dla Ciebie jeden z lepszych terminów urlopowych.

Kielce

TEATR

Im. S. Żeromskiego — „Kowal, pieniądze i gwiazdy" — J. Szaniawski, godz. 19.

KINA:

„Romantica" — „Bullitt" — USA, kol. l. 15, g. 16. — **pożegnanie z filmem.** „Noce i dnie" — polski, I i II cz. pan. kol. l. 15, g. 18.

„Bajka" — „Grzech Antoniego Grudy" — polski, kol. l. 15, g. 15.30, 17.30 i 19.30.

„Moskwa" — „Samotny detektyw Mc Q" — USA, pan. kol. l. 15, g. 15.30, 17.30 i 19.45.

„Robotnik" — „Tomcio Paluch" francuski, kol. dub. g. 15.15. „Syn" — francuski, kol. l. 15, g. 17.15 i 19.15.

„Skałka" — „Samuraj i kowboje" — francuski, kol. l. 15, g. 16, 18 i 20.

PRZEDSPRZEDAŻ biletów kinowych ul. Sienkiewicza 33 — czynna w godz. 11—15.

APTEKI DYŻURNE: nr 1, ul. **Buczka 37/39 i nr 107** ul. Sienkiewicza 15.

TELEFONY:

Pogotowie Ratunkowe 999, Pogotowie Milicyjne 997, Pogotowie WSW 416-25 Straż Pożarna 998, Pogotowie Energetyczne Kielce — Miasto 991, Kielce Teren 992, Pogotowie cieplne — czynne całą dobę — 478-92, Pogotowie wodno — kanalizacyjne 508-11, Poczt. Informacje o usługach 911, Hotel „Centralny" 420-41, Informacja kolejowa 930, Pogotowie hydrauliczno-energetyczne i dźwigowe KSM 414-02, Pogotowie gazowe czynne całą dobę 420-92. Pogotowie napraw urządzeń gazowych czynne w godz 7—19 tel. 436-72, Pogotowie telewizyjne 477-98. Pogotowie Elektryczno-Wodociągowe MZBM czynne od godz. 13 do 23, telefon 457-89. Informacja służby zdrowia czynna w godz. 7—20, tel. 461-80. Ośrodek Inf. Usług WZSP tel. 457-41.

POSTOJE TAKSÓWEK: Czarnów — Piekoszowska — 515-11, Dworzec PKP — 444-33, Słowackiego — 472-70, Szydłówek — Toporowskiego — 437-11, **Taksówki bagażowe:** ul. Armii Czerwonej — 469-89, Piekoszowska — 515-11.

Radom

KINA:

„Bałtyk" — „Arabeska" — ang. pan. kol. l. 15, g. 16. „Noce i dnie" I i II cz. polski, pan. kol. l. 15, g. 18.

„Przyjaźń" — „Piaf" — francuski, kol. l. 15, g. 15.30. 17.30 i 19.30.

„Odeon" — „Lady Caroline Lamb" — ang. pan. kol. l. 15, g. 15, 17.30 i 20.

„Hel" — „Cenny łup" — francuski, pan. kol. l. 15, g. 15.30 17.45 i 20.

„Walter" — „Zaklęte rewiry" — polski, kol. l. 15, g. 16, 18 i 20.

„Mewa" — „Lancelot" — francuski, kol. l. 15, g. 17.30 i 19.30.

APTEKI DYŻURNE: nr 15, pl. Konstytucji 5 i nr 10 pl. Zwycięstwa 7

TELEFONY: Straż Pożarna 998, Pogotowie Ratunkowe 999, Pogotowie Gazowe 317-17 Pogotowie Sieci Elektrycznej 279-33 Komenda MO 251-36 Pogotowie Milicyjne 997.

Informacja służby zdrowia czynna w godz. 8—21 w sobote 8—20, tel. 261-27.

POSTOJE TAKSÓWEK: ul. Grodzka 229-52, pl. Konstytucji 228-52, Dworzec PKP 263-33, ul. Żwirki i Wigury 418-10.

Skarżysko

KINA:

„Wolność" — „Rozerwany pierścień" — I i II cz. ZSRR, pan. kol. l. 15, g. 15.15 i 18.30.

„Metalowiec" — nieczynne.

„Związkowiec" — „Romanca o zakochanych" — ZSRR, pan. kol. l. 15, g. 17.

APTEKA DYŻURNA: nr 47, 1 Maja 34.

POSTOJE TAKSÓWEK: Dworzec Główny PKP — 705, osiedle Milica — 22-44

Starachowice

KINA:

„Robotnik" — „Noce i dnie" I i II cz. polski, pan. kol. l. 15, g. 12 i 17.

„Star" — „Dziewczyna i auto" — węg. kol. l. 15, g. 17 i 19.15.

APTEKA DYŻURNA: nr 78, Staszica 1.

POSTOJE TAKSÓWEK: pl Świerczewskiego — 310. Dworzec Zachodni PKP — 380

Ostrowiec

KINA:

„Hutnik" — „Doktor Judym" — polski, kol. l. 15, g. 15.30, 17.30 i 19.30.

„Zorza" — „Koniec wakacji" — polski, kol. g. 16 i 18.

„Przodownik" — „Troje za skrzydlatego pułku" — ZSRR, pan. kol. g. 17 i 19.

APTEKA DYŻURNA: nr 99 Polna 34.

POGOTOWIE RATUNKOWE: tel. 99

POSTOJE TAKSÓWEK: tel. 15-73 i 37-92.

Uwaga: za ewentualne zmiany w programie kin redakcja nie odpowiada.

RADIO

PROGRAM LOKALNY

16.43 Omówienie programu 16.45 Radioreklama 16.50 „Nasze sprawy" — kom J. Kołodzieja 17.00 Program dla wsi — w oprac. R. Fatygi 17.50 Śladem naszych interwencji — aud. S. Chmielewskiego 18.00 Dziennik radiowy 18.10 Z jazzowej fonoteki

TELEWIZJA

Dziś

PROGRAM I

16.00 — Dziennik TV (kolor)
16.10 — „Obiektyw" — progr. stoł. woj. warszawskiego
16.30 — Losowanie Małego Lotka
16.45 — TV Informator Wydawniczy
17.00 — Dla dzieci: „Co to jest?"
17.30 — Fakty, opinie, hipotezy: „Węgiel, chemia, megawaty"
17.35 — Poligon (kolor)
18.15 — Dyryguje Krzysztof Penderecki (kolor)
18.40 — Fabryka Samochodów Małolitrażowych — Bielsko-Biała
19.20 — Dobranoc (kolor)
19.30 — Dziennik TV (kolor)
20.20 — „Z najlepszymi życzeniami dla górników"
21.45 — Czym żyje świat: „Rozbrojenie — problem naszych czasów" (kolor)
22.15 — Dziennik TV (kolor)
22.30 — Informacje, towary, propozycje
22.40 — Wiadomości sportowe

PROGRAM II

16.30 — Język francuski — kurs I stop.
17.05 — Dla młodzieży: „Szkoła wynalazców"
17.35 — Dla młodzieży: „Poradnia młodych"
18.05 — „Jesienna miłość" — odc. 2 filmu ser. NRD
19.00 — Progr. lok.: „Studio PI"
19.20 — Dobranoc (kolor)
19.30 — Dziennik TV (kolor)
20.20 — Spotkanie z kompozytorkami — Jadwigą Szajna-Lewandowską, Joanną Bruzdowicz, Barbarą Niewiadomską-Michałowską i Martą Ptaszyńską
21.10 — Rada pedagogiczna: „Siła, zdrowie, piękno"
21.40 — 24 godziny (kolor)
21.50 — Big-Band PWSM w Katowicach
22.20 — NURT — Pedagogika: Socjalistyczny system dydaktyczno - wychowawczy w szkole polskiej — cz. I
22.50 — Język angielski — kurs podst.

Jutro

PROGRAM I

6.00 i 6.30 — **TV Technikum Rolnicze**
8.40 — **„Upalne południe" — bułg. film sensacyjny**
10.00 — **Historia dla kl. VI: Złoty wiek kultury**
11.05 — **Język polski dla kl. VII — VIII: Radio**
13.45 i 14.30 — **TV Technikum Rolnicze**

Polskie Radio i Telewizja zastrzegają sobie możliwość zmian w programach.

Telefon interwencyjny

DOKOŃCZENIE ZE STR. 1

Czerwoną Górę. Autobus ten nie figuruje w rozkładzie jazdy i nie został też w żaden sposób oznaczony. Zdarza się, że pasażerowie, którzy chcą dostać się do Czerwonej Góry, są zawożeni w inne miejsce. M.in. „przygody" takie sprawia MPK dzieciom wracającym ze szkoły.

Od redakcji: Zauważyliśmy również, że podobna sytuacja jest z autobusami linii 20, których część kursuje al. Tysiąclecia, a część przez Bocianek. Kursujące przez Bocianek powinny być oznaczone literą B, ale nie zawsze znak ten figuruje na tych autobusach. Sądzimy, że MPK zajmie się tą, wydawałoby się drobną, a w sumie bardzo uciążliwą dla pasażerów sprawą. **(E)**

Szybka decyzja — natychmiastowe rezultaty

Błyskawiczny konkurs racjonalizatorski w KZWP

Dwa razy w Kieleckich Zakładach Wyrobów Papierowych spadły wózki akumulatorowe z rampy ładunkowej na tory. Trudno tu nie mieć pretensji do kierowców, niemniej pretensje nie rozwiązują problemu, a taki niewątpliwie istnieje. W KZWP skończyło się na okresowym wycofaniu wózków z eksploatacji i leczeniu obrażeń jakie odnieśli pracownicy prowadzący te pojazdy. W innych przedsiębiorstwach bywało gorzej, bowiem znane są już wypadki śmiertelne.

Nie wymyślono w KZWP przysłowia „potrzeba matką wynalazku", ale wymyślono błyskawiczny konkurs racjonalizatorski. Z inicjatywy dyrektora technicznego [...] **Tadeusza Sierki** o[...] regulamin konkursu[...] lem jest znalezie[...] nego sposobu za[...] ramp lub wózków [...] dobnymi wypadkam[...]

Nie minęło trzy [...] już mamy kilka [...] mysłowych rozwiąz[...] rych najlepsze zna[...] go zastosowanie, [...] otrzymają nagrody [...] czajeni do odległych [...] ciągnących się w [...] ność ustaleń, [...] wreszcie długotrwa[...] wadzania projektu [...] cji, z uznaniem [...] my fakt, że cieka[...] teczne inicjatywy [...] mogą tak szybko [...] niejsze tak szybko [...] korzyści, jak w [...] Zakładach Wyrobów [...] wych.

Nie najlepsze gleby, ale...

W dobiegającej końca pięciolatce dalszym przemianom ulegało koneckie rolnictwo. Produkcja zbóż wzrosła o 32 procent, pogłowie bydła o 26,8 proc., trzody chlewnej o 19,2 proc. w porównaniu do roku 1970.

Problemem aktualnym jest sprawa zagospodarowania ziemi przejmowanej za rentę przez państwo. W koneckiej gminie przejęto do tej pory 186 ha gruntów, a do końca roku prawdopodobnie zostanie przejętych dalszych 400 ha Organizowane są zespoły rolników. Obecnie takich zespołów jest dwanaście, w tym cztery zespoły hodowlane. Ze względu na nie najlepsze gleby największe rezerwy koneckiego rolnictwa tkwią w rozwoju produkcji zwierzęcej. Dalsza koncentracja ziemi, wprowadzenie wydajnych roślin pastewnych powinny przyczynić się do zrealizowania poważnych zadań zaplanowanych na przyszłą pięciolatkę. Władze gminne planują osiągnięcie w roku 1980 zwiększenia skupu mleka o 180 proc. zwiększenie liczby sztuk bydła z 5492 obecnie do 6400, znacznego zwiększenia liczby sztuk trzody chlewnej.

W zakresie inwestycji rolnych kontynuowane będą prace melioracyjne. Zmelioruje się 800 ha gruntów. Budowane będą nowe budynki inwentarskie i modernizowane stare. **(KF)**

WITRYNA

Witold Biegański – [...] Książka i Wiedza. [...] Stron 172. Cena 20.– [...]

Paweł Bożyk – The [...] dom Poland. Wydaw. [...] 161. Cena 30.– zł.

Mieczysław M[...] Wydawnictwo Iskry. [...] Stron 258. Cena 18.– [...]

Derwiś Sušić – Ja [...] rant. Wydawnictwo K[...] Stron 399. Cena 35.– [...]

Jan Rostworowski – [...] Wiersze. Wydaw. L[...] Wydanie pierwsze. [...] 10.– zł.

Tomaszewski – La T[...] tomima. Wydaw. [...] 149.– zł.

Leon Kruszkiewicz – [...] Wiedza Powszechna [...] Stron 439. Cena 50.– [...]

Zygmunt Wiatrowski – [...] i niepowodzenia szkolne [...] Państwowe Wydawnictwo [...] Wydanie pierwsze. [...] 40.– zł.

Polsko automobilowy [...] gyelorszag auto [...] i Turystyka. Stron 54. [...]

Józef Ignacy Kraszewski [...] baśń. Ludowa Spółdzielnia [...] cza. Wydanie trzecie [...] 60.– zł.

Janusz Kramarz – [...] przedpiastowska. Zakład [...] Ossolińskich. Stron [...]

Zygmunt Nowakowski [...] Wydaw. Literackie [...] Stron 596. Cena 130.– [...]

Fryderyka Janis – C[...] Powieść co miesiąc [...] wywa 07... Wydaw. [...] pierwsze. Stron 40 C[...]

Janusz Magnuski – [...] mochód rozpoznawczy [...] MON. Wydanie [...] Cena 7.– [...]

OGŁOSZENIA DROBNE

RADEK Antoni (zam. Smardzew, gm. Radzanów) zgubił pieczątkę o treści: „Zakłady Mięsne Radom, Agent kontraktacji 42". 1779-R

BIAŁKOWSKI Zygmunt (zam. Cerkiew 66) zgubił prawo jazdy kat. I, wydane przez Wydział Komunikacji w Radomiu. 1780-R

KOWALSKA Henryka (zam. Radom) zgubiła przepustkę stałą nr 512, wydaną przez Radomską Fabrykę Farb i Lakierów w Radomiu. 1781-R

PRZEDSIĘBIORSTWO Budownictwa Przemysłowego „Cementobudowa - Kielce" z siedzibą w Nowinach unieważnia pieczątkę o treści: „Magazynier Krystyna Wiśło". 686-k

SZANUJ swój czas! Szybko, tanio i solidnie wyleczysz swoje uzębienie wraz z uzupełnieniem protetycznym w Lekarsko-Dentystycznej Spółdzielni Pracy:
— Kielce, Hipoteczna 3 — (obecnie pracuje 4 lekarzy dentystów) w godz. 7—21;
— Kielce, Sienkiewicza 62 — jak wyżej i prześwietlenia zębów.
Sprzęt importowany. Personel z wysokimi kwalifikacjami zawodowymi. Zapraszamy. 627-k

WŁAZŁO Maria (zam. Radom) zgubiła legitymację uczniowską, wydaną przez Zasadniczą Szkołę Zawodową w Radomiu. 1782-R

W SPÓŁDZIELCZYM zakładzie lekarsko - specjalistycznym w Pińczowie, pl. Wolności 21, wykonuje się usługi:
— lekarsko - ginekologiczne — wtorek, piątek godz. 14—17 (między innymi badanie kobiet ciężarnych, leczenie nadżerek, ambulatoryjne przerywanie ciąży);
— kosmetyczne — codziennie godz. 10—18 leczenie trądziku młodzieńczego, usuwanie kurzajek, stosowanie światłolecznictwa, maseczek odżywczych itp.

Personel wysoko kwalifikowany ceny przystępne. Zapraszamy. 656-k

W SPÓŁDZIELCZYM [...] lekarsko - dentyst[...] cjalistycznym Kielc[...] teczna 3 przyjmuj[...] (prócz sobót) godz. [...] specjalista II stopnia [...] wnętrznych — [...] Skorzystać tam m[...] usług innych speci[...] topedy, ginekologa [...] ga, analiz lekarskich [...] posażony w nowo[...] Ceny przystępne. [...]

SPÓŁDZIELCZY [...] sko-dent. — specjal[...] drzejów, plac K[...] świadczy usługi [...] tystyczne w całości [...] świetlenia zębów, [...] 14—20, czwartek [...] 19; @ ginekologiczne [...] godziny 13.30—17.30, [...] między innymi: [...] ciężarnych, leczenie [...] ambulatoryjne przer[...] itp. Sprzęt importowany [...] nel wysoko kwalifikowany [...] przystępne.

http://sbc.wbp.kielce.pl

…Rady …yższej ZSRR

…wie rozpoczęła się …sja Rady Najwyższej …elegaci omówią i u- …n rozwoju gospodar- …dżet państwa na rok …erwszy rok dziesiątej … W posiedzeniu u- … Leonid Breżniew, …odgorny i inni przy- …dzieccy. Wicepremier …ajbakow przedstawił …państwowego planu …gospodarki narodowej … rok 1976. Podkreślił … naród radziecki pod …wem Partii Komuni- …siągnął wysokie tem- …u gospodarki, zgodnie …nymi XXIV Zjazdu …rojekt budżetu na rok …stawił minister fi- …Wasilij Garbuzow.

Światowe poparcie dla inicjatywy Polski

W genewskim Pałacu Narodów rozpoczęło się 2 bm. zorganizowane z inicjatywy Polski przez konferencję Narodów Zjednoczonych do spraw Handlu i Rozwoju (UNCTAD), międzynarodowe seminarium poświęcone trójstronnej współpracy gospodarczej — krajów socjalistycznych, kapitalistycznych i Trzeciego Świata. W spotkaniu biorą udział wybitni naukowcy i specjaliści — przedstawiciele 25 państw wszystkich kontynentów oraz delegacje Europejskiej Komisji Gospodarczej ONZ (EKG), Komisji Gospodarczo - Społecznej ds. Azji i Pacyfiku, Organizacji Narodów Zjednoczonych dla Rozwoju Przemysłowego (UNIDO), Komisji Gospodarczej ONZ dla Afryki, Instytutu Szkoleniowo - Badawczego NZ, Międzynarodowej Izby Handlowej oraz Europejskiej Wspólnoty Gospodarczej. Delegacji PRL przewodniczy prezes Polskiej Izby Handlu Zagranicznego, dr WŁODZIMIERZ WIŚNIEWSKI.

Celem wymiany poglądów i doświadczeń jest wypracowanie nowych, odpowiadających postanowieniom Konferencji Bezpieczeństwa i Współpracy w Europie, form i metod kooperacji przemysłowej i szerokiej współpracy ekonomicznej między państwami socjalistycznymi, rozwiniętymi krajami Zachodu oraz krajami rozwijającymi się. W dokumentacji seminarium podkreśla się, że chodzi tu o stworzenie trwałego systemu kooperacji, w którym współdziałanie wszystkich partnerów nie stanowiłoby formy „pomocy rozwojowej", lecz — przyczyniając się do intensywnego rozwoju krajów Trzeciego Świata, leżałoby w interesie wszystkich państw uczestniczących z których każde wniosłoby do współpracy wkład stosowny do jego obiektywnych możliwości.

Witając z uznaniem przedłożoną swego czasu na piśmie UNCTAD ważną inicjatywę Polski, delegaci wyrażali pogląd, iż ich państwa są przekonane, że rosnąca współzależność gospodarcza w skali światowej wymaga zwiększonych, wspólnych i skutecznych wysiłków w celu rozwiązania wielkich światowych problemów ekonomicznych. Podkreślano, że trójstronna kooperacja przemysłowa, rozszerzając trwałe związki międzynarodowe, przyczyni się do wzajemnie korzystnego dopełnienia się gospodarek i w ten sposób do lepszego wykorzystania nowoczesnej techniki oraz rozwoju przemysłowego wszystkich uczestników kooperacji.

Polska, która wysunęła się na pierwsze miejsce wśród krajów socjalistycznych w zakresie realizacji projektów przemysłowych we współpracy trójstronnej, jest partnerem dobrze znanym i wysoko cenionym przez państwa uczestniczące w spotkaniu genewskim.

…za się sytuacja wewnętrzna Argentyny

…ku aktów gwałtu w …e poniosły śmierć 694 …najnowszych informa- …a, że w tym tygodniu …3 osób, m.in. w Tu- … Cordobie.

…w Argentynie coraz …ie komplikuje i przy- …raktec pogłębiającego …u Obecnie oddziały …policji prowadzą w …wnętrznych kraju dzia- …bje przeciwko lewac- …anizacjom partyzanc-…

…również niezadowo- …lezne z powodu braku silnej władzy. Od dłuższego czasu opozycja domaga się, aby prezydent Argentyny pani Maria Estela Peron podała się do dymisji ze względu na niemożność podołania swym obowiązkom.

111 zabitych, 140 rannych

Po barbarzyńskim nalocie izraelskim na Liban

3.XII. PARYŻ, LONDYN PAP. Prasa bejrucka podała, że w wyniku barbarzyńskiego nalotu dokonanego we wtorek przez izraelskie myśliwce bombardujące na obozy uchodźców palestyńskich w Libanie, 111 osób poniosło śmierć, a 140 zostało rannych. Samoloty agresora bombardowały obozy palestyńskie w Beddaui, Nahr, Al-Bared, Nabatija oraz w pobliżu Tripoli.

W związku z kolejnym aktem agresji Izraela rząd libański zwołał na środę specjalne posiedzenie. Premier **Raszid Karami** zwrócił uwagę, że naloty nastąpiły po uchwaleniu przez Radę Bezpieczeństwa ONZ rezolucji, która przewiduje udział przedstawicieli Organizacji Wyzwolenia Palestyny w debacie bliskowschodniej, przewidzianej w styczniu przyszłego roku na forum Rady Bezpieczeństwa.

Obserwatorzy podkreślają, że atak izraelski nastąpił w czasie, gdy Liban przeżywa poważny kryzys wewnętrzny.

W związku z nalotami lotnictwa izraelskiego na obozy uchodźców palestyńskich w Libanie sekretarz generalny ONZ, **Kurt Waldheim** wyraził ubolewanie z powodu tych aktów agresji, które torpedują wysiłki zmierzające do osiągnięcia pokoju na Bliskim Wschodzie.

…mocnik …ca

…MOSKWA PAP. Jedna …moskiewskiego pogo- …tunkowego została o- …wyposażona w specjalny …, podobny do ska- …kosmonautów. Kombi- … jest swego rodzaju …m sercem". W razie … lekarze wkładają ska …choremu, cierpiącemu …wał serca. Specjalne …wietrza" przebiegające …ą długość kombinezo- …gają choremu sercu w … krwi do naczyń …ryon. W ten sposób …uzyskuje skuteczną po- … w drodze do szpitala. …on jest podłączony do …, w której skład … mały komputer. … rytm pracy kombi- … podstawie analizy

…nące bomby …nach porno

BERLIN ZACH. PAP. …m Berlina Zachodnie- … Kurfürstendamm, do- … miesiąca do demon- …owego wyświetlaniu …nego filmu francu- …Historia O" reżyserii …ekonie. Demonstranci, …rych przeważały ko- … do kin „Aster" i …ese Wien" cuchnące …i ekrany spryskali far- …ktakle zostały przer- … pół godziny i wzno- … po interwencji

…z gazet zachodnioberl- …ie, że właściciele … teraz zacierają rę- …najbliższych dniach spo- … tym rekordem masowego …publiczności.

…przypomina, że w … wyjść z humo- … filmowej afery, …ywanie nazwali …ria zera".

Także immunitet?

Jedna z gazet zachodnioniemieckich, „Hamburger Morgenpost", skarży się na obyczaje dyplomatów w Bonn: „Korzystając z immunitetu dyplomatycznego ambasadorzy, konsulowie i inni pracownicy placówek zagranicznych stawiają zazwyczaj swoje samochody tam, gdzie obowiązuje zakaz parkowania pojazdów".

Cali i zdrowi po katastrofie samolotu

TOKIO PAP. — Cztery osoby znaleziono całe i zdrowe w dzikiej dżungli w północnej części Filipin, gdzie przed tygodniem rozbił się samolot, którym leciały. Informację podało w środę dowództwo lotnictwa filipińskiego. Czteroosobowy samolot pasażerski rozbił się w odległości 311 km na północny wschód od Manili. Pilot i trzej pasażerowie, w tym 9-letni chłopiec wyszli z katastrofy prawie bez szwanku. Przez tydzień żyli w ogromnie trudnych warunkach na bezludnych terenach nim ich odnalazło lotnictwo filipińskie.

agencje informują:

MADRYT. Król Hiszpanii Juan Carlos wybrał we wtorek z listy trzech osobistości zaproponowanych mu przez Radę Królestwa kandydata na stanowisko przewodniczącego Kortezów (parlamentu). Jest nim b. wicepremier Torcuato Fernandez Miranda. 6-letni mandat poprzedniego przewodniczącego Kortezów, Rodrigueza de Valcarcel, wygasł w końcu listopada.

RZYM. We wtorek wieczorem zakończyło się w Rzymie dwudniowe spotkanie szefów państw i rządów krajów EWG. Uzgodniono, że następne spotkanie odbędzie się w dniach 8 — 9 marca przyszłego roku w Luksemburgu.

PRAGA. Podano tu wczoraj do wiadomości, że na zaproszenie premiera Jugosławii Dżemala Bijedicia, premier CSRS, Lubomir Sztrougal złoży wizytę w SFRJ w pierwszej połowie grudnia br.

Gospodarcze problemy Zachodu

GENEWA PAP. Do najniższego poziomu w ciągu minionych 10 lat spadł w br. zakres budownictwa mieszkaniowego w Szwajcarii. W tym roku w Genewie budowa nowych domów zmniejszyła się przeszło 2,5-krotnie w porównaniu z rokiem 1974. Ogółem w Szwajcarii prace budowlane spadły o 30—60 proc. Nic też nie wskazuje na zmianę tej tendencji. Jak oświadczył przewodniczący genewskiej Federacji Przemysłu Budowlanego, Jean Olivier, nie można również mieć nadziei na stabilizację działalności gospodarczej na obecnym poziomie.

PARYŻ PAP. Pogarsza się sytuacja finansowa największego towarzystwa lotniczego Francji „Air France". Deficyt budżetu towarzystwa w tym roku wyniesie około 400 mln franków. W prognozach z początku br. przewidywano, że deficyt ten kształtować się będzie na poziomie 150 mln franków.

„Air France" nie jest jedynym towarzystwem lotniczym Europy zachodniej, przeżywającym poważne kłopoty finansowe. W podobnej sytuacji znajdują się towarzystwa lotnicze W. Brytanii, Belgii, Holandii i innych krajów.

RZYM. PAP. O 17 proc. wzrosły ceny detaliczne we Włoszech od października ub. roku do października br. Jak poinformował Centralny Instytut Statystyki, ceny hurtowe w tym okresie wzrosły o 3,2 proc.

Taka różnica we wzroście cen — podkreśla postępowa prasa włoska — świadczy o tym, iż skutki kryzysu gospodarczego odczuwają przede wszystkim konsumenci.

Śmierć pod lawiną mułu

MEKSYK PAP. — We wtorek w kolumbijskiej osadzie Mistrao położonej w centralnym rejonie Andów, pod lawiną mułu zginęła 7-osobowa rodzina chłopska — małżeństwo i 5 małych dzieci. Przyczyną powstania lawiny były gwałtowne deszcze. Zwały ziemi całkowicie zniszczyły ich chatę na skraju wioski.

Swawolne igraszki nie tuczą

BONN PAP. Swawolne igraszki miłosne nie tuczą — z takiego założenia wyszedł sąd w drugiej instancji w Oldenburgu (RFN) i skazał właściciela młodych krów na 2.800 marek zachodnioniemieckich odszkodowania dla jego sąsiada, hodującego dorodne byczki. Hodowca byczków uzasadnił pozew sądowy tym, że sąsiad nie załatał dziur w płocie, wskutek czego młode krowy w zapędach miłosnych mogły przekraczać dzielące ich ogrodzenie. Nadmierne igraszki spowodowały znaczny spadek wagi byczków. Były dowody, że krowie zalotnice pięciokrotnie wdzierały się na łąkę byczków i powodowały tam prawdziwe zamieszanie. Sąd uwzględnił skargę sąsiada.

Śladami zaginionej ekspedycji

MOSKWA PAP. Uczeni radzieccy nie tracą nadziei na odnalezienie śladów zaginionej w 1912 roku rosyjskiej ekspedycji polarnej WŁADIMIRA RUSANOWA.

Zorganizowana kilka lat temu przez „Komsomolską Prawdę" wyprawa, zbadała wybrzeża półwyspu Tajmyr. Przypuszczano, że tam właśnie mogła wylądować ekspedycja Rusanowa po stracie, zgniecionego lodami Morza Karskiego, statku. Odkryto miejsce, na którym biwakowali uczestnicy wyprawy. Nie daje to jednak konkretnej odpowiedzi na pytanie, co się z nimi ostatecznie stało. Zdecydowano się przerwać penetrację wybrzeży Tajmyru i kontynuować poszukiwania w głębi lądu, wzdłuż rzeki Piasina, posługiwać się mapą z 1884 roku, która służyła też Rusanowowi i jego ekipie. W bieżącym roku obchodzona jest w Związku Radzieckim setna rocznica urodzin tego znanego badacza polarnego. Latem 1912 r. wyruszył on na żaglowo-motorowym statku „Gierkules" w kierunku Spitsbergenu, gdzie odkrył pokłady węgla kamiennego, osiągając w ten sposób podstawowy cel wyprawy. Na tym jednak nie poprzestał. Poprzez lody mórz północnych podjął ryzykowny rejs na wschód. Chciał opłynąć Nową Ziemię i dotrzeć do Cieśniny Beringa. O przedsięwzięciu tym poinformował w swej ostatniej depeszy, wysłanej z osady Matoczkin Szar. Poszukiwania zaginionej ekspedycji trwały długo. W latach trzydziestych udało się odnaleźć na jednej z wysp, w pobliżu Tajmyru, fotografie, dokumenty i narzędzia, które należały do uczestników wyprawy. W 1932 roku wyprawa pod kierownictwem Otto Szmidta przebyła w ciągu jednego nieprzerwanego rejsu drogę z Archangielska do Oceanu Atlantyckiego. Radzieccy badacze polarni zrealizowali marzenie Władimira Rusanowa. Badania prowadzone są również dzisiaj: na morzach i wybrzeżach Arktyki pracują radzieccy hydrografowie, oceanolodzy i geolodzy.

http://sbc.wbp.kielce.pl

Jutro w Sosnowcu

Meczem z AKS Niwka kończą piłkarze Staru jesienną rundę

Jutro, 4 grudnia, w tradycyjną Barbórkę piłkarze STARU STARACHOWICE rozegrają zaległe spotkanie o mistrzostwo II ligi z AKS NIWKA w Sosnowcu. Mecz, który rozpocznie się o godz. 12, będzie dla zajmujących pozycję outsidera w tabeli grupy południowej górników ostatnią w rundzie jesiennej szansą wzbogacenia swego skromnego dorobku punktowego. Piłkarze **AKS Niwka** będą więc z pewnością starali się odnieść zwycięstwo nad naszym zespołem, by zrównać swój stan posiadania z kielecką Koroną i Spartą Zabrze. Ale starachowiczanom również zależy na zdobyczy punktowej, bowiem w przypadku wygranej w Sosnowcu awansują na czwarte miejsce w tabeli. Gra warta jest więc przysłowiowej „świeczki" zarówno dla jednej jak i drugiej drużyny.

Atutem gospodarzy będzie własny teren. Natomiast piłkarze **Staru** powinni grać bez żadnych obciążeń, a możliwość zakończenia jesiennej rundy rozgrywek na wysokiej pozycji będzie dla nich z pewnością dodatkowym dopingiem. Stara to sportowa prawda, że gdy gospodarze „muszą" wygrać, gościom łatwiej wykorzystać ich błędy. A ponieważ piłkarze FSC znani są z szybkiej kontry, o rezultacie czwartkowego pojedynku decydować może nie przewaga optyczna jednego z zespołów, a skuteczność napastników. **Oby więc znani ze sprinterskich umiejętności skrzydłowi Andrzej Kuźma i Tadeusz Nowak, mieli w Sosnowcu „swój" dzień!**

(paw)

Na boiskach siatkówki

Skórzani przed Prochem w lidze międzywojewódzkiej

Jak się spodziewaliśmy, kieleckie pojedynki siatkarzy Skórzanych Skarżysko z AZS Lublin dostarczyły sympatykom tej dyscypliny sportu dużo emocji. Była to już siatkówka w dobrym wydaniu, sporo było efektownych i pomysłowych zagrań. Pierwszy mecz wygrali akademicy 3:0, w rewanżu Skórzani zagrali znacznie lepiej i odnieśli zasłużone zwycięstwo 3:1. Drużyna ze Skarżyska, mimo iż poniosła pierwszą porażkę w bieżących rozgrywkach, utrzymała się na czele tabeli ligi międzywojewódzkiej, a dzięki niedzielnemu zwycięstwu praktycznie zapewniła sobie pierwsze miejsce na półmetku. **Skórzanych** czekają bowiem jeszcze pojedynki z nie najsilniejszymi zespołami **Sygnału Lublin** (w Kielcach) i **RAKS Biała Podlaska** (na wyjeździe).

Brawa należą się siatkarzom **Prochu Pionki**, którzy wygrali dwukrotnie po 3:2, na wyjeździe z drużyną **RAKS z Białej Podlaskiej**. Dzięki tym zwycięstwom **Proch** awansował na pozycję wicelidera, rozegrał jednak o dwa spotkania mniej od **AZS Lublin**.

Do podziału punktów doszło w Lublinie, gdzie **Czarni Radom** pokonali w pierwszym meczu miejscowy **Sygnał 3:0**, ale przegrali rewanż 2:3. Nie popisali się natomiast siatkarze **AZS Nowi Kielce**, ulegając dwukrotnie **Stali** w Kraśniku 1:3 i 2:3. W wyniku tych porażek kieleccy akademicy spadli na ostatnie miejsce w tabeli. W minionej kolejce spotkań pauzowali siatkarze **KSZO Ostrowiec**.

TABELA

1. SKÓRZANI	11—1	33:11
2. PROCH	8—4	29:22
3. AZS Lublin	7—3	26:12
4. CZARNI	5—5	21:21
5. RAKS Biała Pod.	4—6	22:25
6. KSZO	4—6	17:22
7. Sygnał Lublin	4—6	17:25
8. Stal Kraśnik	3—7	13:26
9. AZS NOWI	2—10	19:33

W zbliżającej się kolejce spotkań, 6—7 bm., **Czarni Radom** gościć będą we własnej sali **RAKS z Białej Podlaskiej, KSZO** zmierzy się w Ostrowcu z **Sygnałem Lublin, Proch** walczyć będzie w Pionkach ze **Stalą Kraśnik, a AZS Nowi Kielce** gościć będą w Lublinie, gdzie spotkają się z miejscowym **AZS**. Siatkarze **Skórzanych** mają wolny termin.

Ciekawe były również pojedynki siatkarek **Radomki i Stali Kraśnik** w Radomiu. **W pierwszym meczu triumfowały radomianki 3:0, w drugim Stal wzięła rewanż wygrywając 3:1.** W pozostałych spotkaniach ligi międzywojewódzkiej siatkarek **AZS Lublin 3:0 i 3:1, a Start Radom** odniósł na wyjeździe dwa zwycięstwa nad drużyną **Stali Poniatowa po 3:0.** W tabeli prowadzi **AZS Lublin** przed **Radomką** — oba zespoły mają na koncie po 9 zwycięstw i jednej porażce. Trzecia jest **Stal Kraśnik** — 8 zwycięstw, a czwarty **Start Radom** — 6 zwycięstw

(paw)

Komunikat Totalizatora Sportowego

◎ LIGA POLSKA: 24 rozw. z 11 traf. — wygrane po 16.704 zł, 381 rozw. z 10 traf. — wygrane po 1.052 zł.

◎ LIGA ANGIELSKA: 2 rozw. z 13 traf. — wygrane po 192.750 zł, 93 rozw. z 12 traf. — wygrane po 4.145 zł, 1.415 rozw. z 11 traf. — wygrane po 272 zł, 13.240 rozw. z 10 traf. — wygrane po 29 zł.

MŚ piłkarek ręcznych

Reprezentantki USA nie dotarły do Kijowa na mecz z Polską

ZSRR-NRD 10:10

Pojedynkiem z reprezentantkami USA miały rozpocząć wczoraj w Kijowie swój start w VI Mistrzostwach Świata polskie piłkarki ręczne. Mecz nie doszedł jednak do skutku, ponieważ drużyna amerykańska z powodu złych warunków atmosferycznych nie dotarła do do Kijowa. Na podobne przeszkody, z tych samych powodów, natrafiły reprezentantki Tunezji i Rumunii. Tak więc już w pierwszym dniu mistrzostw nie doszły do skutku trzy spotkania: Polska — USA, Rumunia—Norwegia i Węgry — Tunezja. Wszystkie te pojedynki odbędą się w czwartek, który miał być dniem wolnym od rozgrywek.

Program mistrzostw został więc zakłócony, ale wczoraj odbyły się trzy spotkania. W najbardziej nas interesującym piłkarki ręczne ZSRR zremisowały w Kijowie z NRD 10:10 (6:6). W tej właśnie grupie występuje nasza drużyna, która dziś zmierzy się z zespołem NRD.

Ponadto w Wilnie Czechosłowacja pokonała Japonię 21:13 (10:3), a w Rostowie broniące tytułu mistrzyń świata Jugosłowianki wygrały z Dunkami 16:9 (7:5).

(an)

Dziękujemy...

...kolarzom kieleckiej Korony za pozdrowienia nadesłane ze zgrupowania w Dusznikach Zdroju.

Mistrzyni świata

Jak już informowaliśmy, Nona Gaprindaszwili po raz piąty została mistrzynią świata w szachach. Słynnej radzieckiej szachistce — po raz pierwszy w historii szachów ZSRR — przyznano tytuł narodowego arcymistrza.

Na zdjęciu: Nona Gaprindaszwili w otoczeniu kibiców po zwycięskim pojedynku z Naną Aleksandriją, który zapewnił jej mistrzowski tytuł.

CAF—telefoto

Sprintem...

● W Montrealu zakończył się przedolimpijski turniej bokserski, w którym w kolejności wag od papierowej do ciężkiej zwyciężyli: Węgier Gedo, Japończyk Nagai, Amerykanin Holmes, Węgier Badari, Kubańczyk Lazo, Limasow (ZSRR) Japończyk Seki, Sawczenko (ZSRR), Wasajja z Ugandy, Francuz Tafer i Amerykanin Stinson. Najlepszym pięściarzem turnieju, mimo porażki z Holmesem w finale, uznano Francuza Cosentino.

● W pierwszych spotkaniach odbywającego się w Janowie tradycyjnego turnieju barbórkowego w hokeju na lodzie radziecka drużyna Dizelist Penza pokonała TUL Finlandia 9:1, a GKS Katowice wygrał z Naprzodem Janów 6:2.

● W rozegranym w Chojnicach międzypaństwowym meczu bokserskim juniorów Polska zremisowała z Węgrami 10:10.

● W niedzielę poznamy drużynowego mistrza Polski w boksie. Na neutralnym ringu w Łodzi zmierzą się zespoły Legii Warszawa i Turowa Zgorzelec.

● Zwycięzcą rozegranych w Moskwie międzynarodowych zawodów w łyżwiarstwie figurowym został mistrz Europy, Władymir Kowalow przed Jurijem Owczynnikowem.

● Awans do II ligi bokserskiej uzyskały zespoły BKS Bolesławiec, Prosny Kalisz, Widzew a Łódź i Miedzi Legnica. Pięściarze KSZO Ostrowiec w pojedynku decydującym o awansie przegrali na wyjeździe z BKS Bolesławiec 4:16.

● Siatkarki Wisły Kraków pokonały I-ligowy zespół Dynamo (NRD) 3:1.

Sport

Można zajść jeszcze wyżej

Grunwald Poznań i Wisła Płock rywalami piłkarzy ręcznych Korony w III rundzie Pucharu Polski

W niedzielę poznaliśmy 12 zespołów, które awansowały do trzeciej rundy Pucharu Polski w piłce ręcznej mężczyzn. Wśród tej dwunastki jest nasz ligowy beniaminek — **KORONA KIELCE.** Związek Piłki Ręcznej w Polsce ustalił już skład grup w kolejnym rzucie rozgrywek pucharowych. Kielczanie znaleźli się w grupie III wraz z piłkarzami ręcznymi **Grunwaldu Poznań i Wisły Płock.** W grupie I grać będą drużyny **Śląska Wrocław, Wawelu Kraków i Grunwaldu Ruda Śląska,** w grupie II — **Anilany Łódź, Spójni Gdańsk i Gwardii Opole,** a w grupie IV — **Wybrzeża Gdańsk, Chrobrego Głogów i Pogoni Zabrze.** Do czwartej rundy Pucharu Polski awansują po dwa najlepsze zespoły z każdej grupy.

Rozgrywki trzeciej rundy odbędą się w dniach 19—21 grudnia, a turniej w grupie III, w której występować będzie kielecka **Korona,** rozegrany zostanie w Poznaniu lub Płocku.

Kielczanie zmierzą się więc tym razem ze swoimi rywalami z I-ligowych boisk, z którymi w rundzie jesiennej rozgrywek ekstraklasy, walczyli ze zmiennym powodzeniem [illegible] słą Płock wygrali [illegible] Grunwaldem Poznań [illegible] nieznacznie 18:19). Wp[illegible] tym razem **Korona** wy[illegible] kadrowicza **Jerzego** [illegible] (21 grudnia reprezent[illegible] ski grać będzie w Sk[illegible] wegią bardzo ważny [illegible] cyklu eliminacji prz[illegible] skich), ale mamy na[illegible] nasi szczypiorniści [illegible] przebrną kolejne p[illegible] przeszkody i awansują [illegible] łowej ósemki krajowy[illegible] łów.

Plotka...

Od kilku dni krąż[illegible] kieleckich kibiców [illegible] kich, a jej wersje [illegible] to inne, zgoła zask[illegible] Pierwsza, która dotar[illegible] naszej redakcji, bu[illegible] szokująca: zarząd [illegible] zwolnił trenera nasze[illegible] goligowego beniam[illegible] Bogumiła Gozdura, [illegible] go miejsce zamierza [illegible] dzić jednego ze [illegible] krakowskich szkole[illegible] Druga mówiła o tym, [illegible] ner Gozdur ma [illegible] Kielc, szamotaniny [illegible] gowe punkty i [illegible] Wybrzeże. Później [illegible] niano Poznań, Łódź [illegible] jeszcze innych miast [illegible] sce, jako najbliższe [illegible] nie" trenera Koron[illegible]

Ze zrozumiałych [illegible] zaniepokoiło to nas i [illegible] nowiliśmy całą spra[illegible] jaśnić. Zwróciliśmy [illegible] przede wszystkim do [illegible] Gozdura, który [illegible] „sensacyjnymi" [illegible] ciami zupełnie zes[illegible] Powiedział krótko: [illegible] wyjeżdżam na wczas[illegible] kopanego, a później [illegible] dziny na Wybrzeże. [illegible] nia spotykam się z [illegible] mi na pierwszym [illegible] Nie zamierzam [illegible] zespołu w sytuacji, [illegible] zi mu spadek z II [illegible] podane na wstępie [illegible] cje" przekazaliśmy [illegible] zesowi Korony — [illegible] Grimmowi — [illegible] „Po raz pierwszy [illegible] szę..."

A jednak chyba k[illegible] leży na rozpowsz[illegible] plotek i tworzenia [illegible] szego beniaminka [illegible] wej atmosfery.

W Tbilisi

Polscy szczypiorniści pokonali Gruzję

W Tbilisi rozpoczął [illegible] dzynarodowy turniej [illegible] nej mężczyzn o puch[illegible] „Zaria Wostoka". W [illegible] biora udział reprezen[illegible] gosławii, Rumunii, [illegible] ZSRR oraz młodzieżow[illegible] zentacja ZSRR i Gruzji.

W pierwszym sw[illegible] Polacy pokonali [illegible] Gruzji 28:18. W [illegible] spotkaniach Rumunia [illegible] ła młodzieżowy zesp[illegible] 24:22, a pierwsza re[illegible] ZSRR przegrała z [illegible] 20:23.

http://sbc.wbp.kielce.pl