Cena 1 zł

Echo dnia

KIELCE

Nr 267 (1490) Piątek, 26.XI.1976 r. Rok VI

2 grudnia posiedzenie Sejmu PRL

Prezydium Sejmu postanowiło zwołać VI posiedzenie Sejmu w dniu 2 grudnia 1976 r.

Posiedzenie rozpocznie się o godz. 16.00. Porządek obrad przewiduje:

- sprawozdanie Komisji Mandatowo - Regulaminowej w sprawie obsadzenia mandatów w okręgach wyborczych: nr 47 w Pile, nr 57 w Sieradzu oraz nr 65 w Toruniu;
- pierwsze czytanie projektów:
  1. uchwały o pięcioletnim Narodowym Planie Społeczno-Gospodarczym na lata 1976—1980,
  2. uchwały o Narodowym Planie Społeczno-Gospodarczym na rok 1977,
  3. ustawy budżetowej na rok 1977;
- rządowy program rozwoju usług i rzemiosła w roku 1977 i założenia do roku 1980;
- zmiany w składzie osobowym komisji sejmowych.

Doradczy Komitet Polityczny Państw–Stron Układu Warszawskiego obraduje w Bukareszcie

BUKARESZT PAP. W czwartek 25 bm. po południu w Bukareszcie rozpoczęła się narada Doradczego Komitetu Politycznego Państw – Stron Układu Warszawskiego. W naradzie biorą udział delegacje:

Ludowej Republiki Bułgarii na czele z pierwszym sekretarzem KC Bułgarskiej Partii Komunistycznej, przewodniczącym Rady Państwa LRB, **TODOREM ŻIWKOWEM;**

Czechosłowackiej Republiki Socjalistycznej na czele z sekretarzem generalnym KC Komunistycznej Partii Czechosłowacji, prezydentem CSRS, **GUSTAVEM HUSAKIEM;**

Niemieckiej Republiki Demokratycznej na czele z sekretarzem generalnym KC Niemieckiej Socjalistycznej Partii Jedności, przewodniczącym Rady Państwa NRD, **ERICHEM HONECKEREM;**

Polskiej Rzeczypospolitej Ludowej, na czele z I sekretarzem KC PZPR, **EDWARDEM GIERKIEM;**

Socjalistycznej Republiki Rumunii na czele z sekretarzem generalnym Rumuńskiej Partii Ko-

DOKOŃCZENIE NA STR. 7

Odkrycie łódzkich archeologów nad Bałtykiem

Obozowisko sprzed 7 tys. lat

Interesującego odkrycia dokonała ekipa łódzkich archeologów podczas prac wykopaliskowych w Jastrzębiej Górze nad Bałtykiem. Odnaleziono tam obozowisko ludności ze środkowej epoki kamienia, z V tysiąclecia przed naszą erą. Jest to pozostałość po dawnej osadzie myśliwych i rybaków, z wyraźnymi śladami szałasów i palenisk. Osada ta położona była nad nie istniejącym obecnie zalewem morskim. Odkrycie to ma duże znaczenie dla ustalenia wzajemnych związków zjawisk kulturowych i przyrodniczych.

Jest to pierwsze stanowisko ze środkowej epoki kamienia odkryte na południowym wybrzeżu Bałtyku. Potwierdza ono istnienie najstarszych osad ludzkich na terenach nadmorskich. Wykopalisko w Jastrzębiej Górze stanowi więc jedno z ważniejszych odkryć archeologicznych minionego sezonu, przyczyniając się do rekonstrukcji najstarszego osadnictwa nad Morzem Bałtyckim. (PAP)

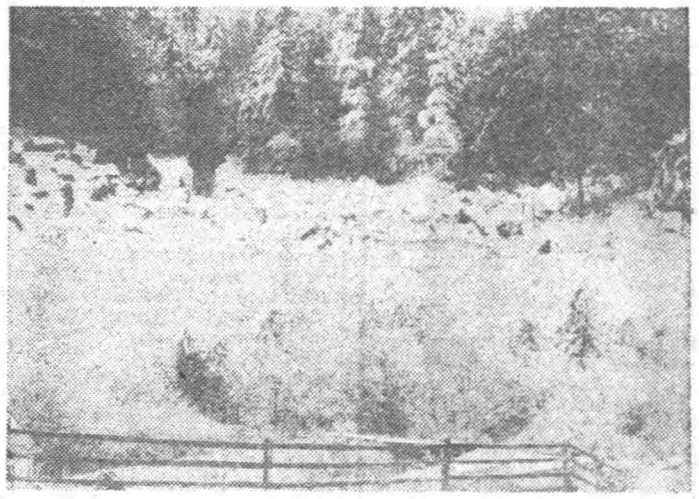

H. Jabłoński w woj. wrocławskim

WROCŁAW, PAP. Wczoraj 25 bm. w Centralnej Szkole Instruktorów Związku Harcerstwa Polskiego w Oleśnicy odbyło się plenarne posiedzenie wrocławskiej Wojewódzkiej Rady Przyjaciół Harcerstwa. W obradach uczestniczył przewodniczący Rady Państwa, przewodniczący Rady Głównej Przyjaciół Harcerstwa — **HENRYK JABŁOŃSKI.**

W dyskusji przedstawiono główne kierunki działania rad przyjaciół harcerstwa w woj. wrocławskim. Oceniono stan organizacji i metody pracy gminnych i miejskich rad.

H. Jabłoński podkreślił, że działalność miejskich i gminnych rad przyjaciół harcerstwa powinna być przedmiotem szczególnej uwagi rad wojewódzkich. Niezbędne jest także nawiązanie

DOKOŃCZENIE NA STR. 2

Góry Świętokrzyskie w zimowej szacie

Zdjęcia Jerzy Burczyn

● Batalia o ład i porządek w miejscach publicznych ● Plaga domowych awantur ● „Właśnie zmieniam pracę"

Wieczorem w Kielcach

Odprawa w Komendzie Miasta o 16. Kilkudziesięciu funkcjonariuszy MO, członkowie ORMO. Wielu z nich ma za sobą czwartkową służbę a mimo to zjawili się na odprawie Cel, jak zwykle: ład i porządek w miejscach publicznych, kontrola pijackich melin.

Patrole piesze i radiowozy wyruszyły na miasto. Do oficera dyżurnego płyną pierwsze meldunki:

● W melinie przy ul. Sienkiewicza funkcjonariusze MO spotykają dwóch pijanych panów troskliwie opiekujących się belą pluszu. Nie potrafią wyjaśnić pochodzenia materiału — obaj zostają zatrzymani. Jeden z nich znany doskonale milicjantom nałogowy alkoholik z uporem twierdzi: „jak będę pracował, to z czego będę żył?" Będzie miał czas przynajmniej w nocy z czwartku na piątek przemyśleć swoją maksymę....

DOKOŃCZENIE NA STR. 2

Biblioteka miniatur

26.XI. MOSKWA PAP. Lekarz z podmoskiewskiego miasteczka Ruza, G. M. Sagałow, jest zapalonym kolekcjonerem miniaturowych książek. Zgromadził około 200 egzemplarzy, na ogół nie większych od pudełka zapałek. Do najmniejszych w kolekcji zalicza się wydany w ZSRR fragment poematu Majakowskiego — „Włodzimierz Iljicz Lenin". Wymiary książki: 16x16 mm.

Telefon interwencyjny 5898

Interwencje przyjmujemy w godz. 9—11

Hałaśliwy wentylator

• Mieszkańcy bloku nr 29 przy ul. Sienkiewicza w Kielcach: — Mieszkamy nad sklepem „Mody Polskiej", gdzie zainstalowano

DOKOŃCZENIE NA STR. 6

Bioprognoza

Uwaga, kierowcy i przechodnie!

Widzialność dobra, warunki drogowe trudne i niebezpieczne.

Sytuacja biometeorologiczna — zaostrzone dolegliwości reumatyczne i dróg oddechowych.

Liczba zabitych przekroczyła 2 tysiące

Po trzęsieniu ziemi w Turcji

SOFIA, PAP. Liczba ofiar katastrofalnego trzęsienia ziemi, które w środę zniszczyło prowincje Van i Agri wschodniej Turcji, znacznie przekracza początkowe oceny. W czwartek do południa odnaleziono zwłoki 2.063 osób, a ocenia się, że liczba ofiar śmiertelnych może wynieść 4.000. Ponad 1.000 rannych przewieziono do szpitali. Pierwsza grupa rannych znalazła się w szpitalu wojskowym w Ankarze, w którym przygotowano dla nich specjalne miejsca. Ocenia się, że wstrząsy tektoniczne zniszczy-

DOKOŃCZENIE NA STR. 7

Otrzymać wypłatę ubezpieczeniową za mego męża, to sprawa tak skomplikowana, że nieraz marzę o tym, żeby jeszcze żył.

Tajemnicze błyski na orbicie okołoziemskiej

Od pewnego czasu uczeni pracowali nad wyjaśnieniem zagadki tajemniczych „błysków" światła, obserwowanych przez członków załóg pojazdów kosmicznych, krążących na orbicie okołoziemskiej. Do rozwikłania charakteru tego zjawiska przyczyniły się m.in. eksperymenty prowadzone na pokładzie amerykańskiej stacji orbitalnej „Skylab" — kiedy to astronauci obserwowali owe błyski w ciemnych, nie przepuszczających światła okularach. Dzięki temu mogli przekonać się, że źródła owych „błysków" szukać należy raczej w organizmie człowieka. Zdaniem specjalistów zjawisko to jest rezultatem oddziaływania ciężkich cząsteczek wysokiej energii — pochodzenia kosmicznego — na zakończenie nerwów wzrokowych.

Grupa uczonych z uniwersytetu w Houston i z NASA twierdzi, iż odkryte przez astronautów zjawisko może dowodzić istnienia strumienia wieloładunkowych cząsteczek w wewnętrz-

DOKOŃCZENIE NA STR. 7

http://sbc.wbp.kielce.pl

Posiedzenie Prezydium WRN w Kielcach

Na wczorajszym posiedzeniu Prezydium Wojewódzkiej Rady Narodowej w Kielcach zatwierdziło program przygotowań do najbliższej sesji WRN, której głównym tematem będzie plan społeczno-gospodarczego rozwoju i budżet województwa na rok 1977. Projekt tegoż planu już w pierwszej połowie grudnia poddany zostanie opinii komisji WRN, zaś sama sesja planowana jest na koniec grudnia.

W dalszej części posiedzenia Prezydium rozpatrzyło wstępny projekt planu pracy Wojewódzkiej Rady Narodowej. Zapoznano się również z informacją o pracy Komisji Przestrzegania Prawa i Porządku Publicznego WRN. Na szczególne podkreślenie zasługuje jej aktywność kontrolna. W okresie ostatniego półrocza przeprowadziła ona ponad 120 kontroli obejmujących zagadnienia z zakresu stanu zabezpieczenia przeciwpożarowego, sytuacji sanitarnej i wyglądu estetycznego regionu, bezpieczeństwa i porządku publicznego, sytuacji na drogach, wreszcie profilaktyki i resocjalizacji młodzieży nie uczącej się i niepracującej. Wnioski i zalecenia skierowane w powyższych sprawach do odpowiednich jednostek administracyjnych przyczyniły się do znacznej poprawy porządku i bezpieczeństwa w naszym województwie. Prezydium WRN wysoko oceniło zaangażowanie członków komisji na czele z przewodniczącym, Franciszkiem Wachowiczem, składając im za to podziękowanie.

W końcowej części posiedzenia przedyskutowano projekt postanowienia Prezydium WRN w sprawie współzawodnictwa miast, miast — gmin i gmin Kielecczyzny, jakie proponowane jest na rok przyszły. (JaS)

H. Jabłoński w woj. wrocławskim

DOKOŃCZENIE ZE STR. 1

przez nie ściślejszej współpracy z działającymi w szkołach kołami przyjaciół harcerstwa. Henryk Jabłoński wysoko ocenił pracę działaczy WRPH województwa wrocławskiego zwracając uwagę, że ich doświadczenia powinny być szeroko upowszechnione.

Przewodniczący Rady Państwa zwiedził następnie w towarzystwie gospodarzy województwa Centralną Szkołę Instruktorską ZHP w Oleśnicy i zapoznał się z systemem kształcenia kadr wychowawców młodzieży. Spotkał się także z uczestnikami kursu instruktorskiego.

* * *

Tego samego dnia H. Jabłoński spotkał się w gmachu KW PZPR we Wrocławiu z kierownictwem i aktywem społeczno-gospodarczym województwa. Podczas spotkania przewodniczący Rady Państwa odpowiedział na liczne pytania, omawiając najważniejsze problemy społeczno-gospodarcze kraju.

(PAP).

W skrócie

◎ W Krakowie rozpoczyna dziś obrady IV Ogólnopolski Zjazd Polskiego Towarzystwa Nauk Politycznych połączony z sesją naukową na temat: „Polityczna organizacja społeczeństwa socjalistycznego". Udział w zjeździe zapowiedzieli przedstawiciele wszystkich placówek i ośrodków akademickich prowadzących badania z dziedziny nauk politycznych.

◎ W I kwartale przyszłego roku przekazane zostaną pierwsze trzy obiekty powstającego w Międzylesiu pod Warszawą Centrum Zdrowia Dziecka. Trwają w nich obecnie roboty wykończeniowe. Przewiduje się, że pomnik-szpital powstający dzięki ofiarności całego społeczeństwa będzie całkowicie ukończony w 1978 roku.

◎ W Olsztynie rozpoczyna się dziś trzecia w br. impreza z cyklu spotkań prasowych. Jej współorganizatorem jest redakcja tygodnika Federacji SZMP „Razem". Spotkania zainauguruje ogólnokrajowe forum dyskucyjne z udziałem dziennikarzy, naukowców i działaczy młodzieżowych poświęcone wychowawczej roli prasy młodzieżowej. Odbędą się także liczne spotkania środowiskowe.

● Zabawki ● sprzęt sportowy ● stroje karnawałowe ● upominki na gwiazdkę

Sezon zimowy w handlu

Handel dokłada wielu starań, aby jak najlepiej przygotować się do sezonowej sprzedaży zimowej konfekcji, poszukiwanego sprzętu sportowego, a także zabawek i innych artykułów okolicznościowych w związku z gwiazdką i karnawałem. Dlatego też dąży się do przyspieszenia dostaw towarów z zakładów przemysłowych, a także czuwa nad sprawnym przekazywaniem do handlu detalicznego wszystkich artykułów znajdujących się w magazynach. Według oceny Państwowej Centrali Handlu Wewnętrznego w sezonie zimowym nie uda się jednak w pełni zaspokoić potrzeb rynku, bo poszukiwanych wyrobów zwłaszcza z przemysłu lekkiego jest jeszcze za mało w stosunku do zwiększonego zapotrzebowania. Realizując postanowienia o wzbogaceniu zaopatrzenia uzupełnia się niedobory artykułów pochodzenia krajowego zakupami z importu. Źródłem tego typu dostaw są w wielu przypadkach transakcje wymienne z zagranicą.

Niezły jest obecnie poziom zaopatrzenia w zimowe okrycia męskie, których w tym roku znajdzie się w sprzedaży o 20 proc. więcej niż w ub. roku. Obok damskich jesionek i palt zimowych itp. okryć z zakładów odzieżowych przemysłu kluczowego i spółdzielczego będzie także obecnie dodatkowo około 50 tys. kurtek ze sztucznych futer zakupionych za granicą. Szyją te ubiory renomowane zakłady odzieżowe „Cora", „Telimena" i „Dana". Poza większymi niż w ub.r. ilościami jesienno-zimowej odzieży dla dzieci z tkanin i dzianin krajowych zlecono też ostatnio kilku spółdzielniom wykonanie kurtek i palt dziecięcych z importowanego futerka imitującego baranek. Niewystarczające niestety, są dostawy bielizny bawełnianej i w związku z tym również uzupełnienia importowe mają przyczynić się do poprawy. Przy okazji warto podać, że rozpoczęto produkcję ciepłej bielizny z anilany, która ma właściwości antyreumatyczne, a więc w przyszłości powinna ona złagodzić deficyt wyrobów czysto bawełnianych. Mimo narzekań na przemysł obuwniczy przyznać trzeba, że w ostatnich tygodniach znacznie zwiększyły się ilość i wybór damskich kozaczków i ciepłego obuwia męskiego.

Ogólne dostawy artykułów importowanych na IV kwartał br. będą przeszło 2 razy większe niż w podobnym okresie ub. roku. Z interesujących artykułów w sezonie zimowym i w okresie przedświątecznym wymienić należy m.in. mocherowe włóczki, skarpety, rajstopy, a także dywany. Większe niż w ubiegłych latach są zakupy sprzętu sportowego. Mowa tu o imporcie nart wyczynowych, butów narciarskich oraz takich akcesoriów, jak kijki czy gogle — pochodzących z renomowanych firm światowych. Zakupiono również spore ilości biegowo-śladowych nart radzieckich i radzieckich nartosanek dotychczas nie znanych na naszym rynku. Będą także w sklepach ze sprzętem sportowym plastikowe sanki z NRD. Zapowiada się duży wybór gwiazdkowych upominków dla dzieci w postaci zabawek. Sprawne dostawy do sklepów wszystkich sezonowych artykułów, a także pełna koncentracja wysiłków zmierzających do tego, aby wszystkie towary wyprodukowane dodatkowo trafiły jeszcze w br. na rynek — to obecnie najważniejsze zadanie dla załóg wszystkich przedsiębiorstw handlowych.

(PAP)

Kronika

Spotkanie przodowników-spółdzielców

Dziś w Kielcach odbyło się spotkanie przodowników czynu kongresowego ze spółdzielni pracy z woj. kieleckiego i radomskiego zorganizowane przez Oddział ZG Związku Zawodowego Spółdzielców Pracy. W toku spotkania, które prowadził kierownik oddziału **Mieczysław Stępień** ponad 30 osób otrzymało nagrody i dyplomy. Wyróżniono również 38 spółdzielni różnych branż, które wniosły największy wkład w prace przedkongresowe. W czynie kongresowym załogi spółdzielcze z obu województw dostarczyły dodatkowo wyroby na rynek i eksport, oraz wykonały ponad plan usługi dla ludności łącznej wartości 23.200 tys. złotych.

Plenarne obrady Rady Wojewódzkiej FSZMP w Radomiu

Rola środowiska zamieszkania w systemie kształcenia i wychowania młodzieży — to temat dzisiejszych plenarnych obrad Rady Wojewódzkiej Federacji Socjalistycznych Związków Młodzieży Polskiej w Radomiu. Problematykę tę omówił w swoim wystąpieniu wiceprzewodniczący RW Federacji **Henryk Marciniak.**

W przyjętej na plenum uchwale precyzuje się główne kierunki działania RW FSZMP w zakresie kształcenia i wychowania dzieci i młodzieży w miejscu ich zamieszkania oraz omawia zasady organizacyjne i kierunki propagandowe pracy organizacji młodzieżowych w województwie radomskim.

(ekr.)

Kolorowe telewizory na raty

25.XI. WARSZAWA PAP. Ministerstwo Handlu Wewnętrznego i Usług informuje, że od dniem 25 bm. wprowadzona będzie sprzedaż ratalna telewizorów do odbioru programu kolorowego, importowanych z ZSRR. Pierwsza wpłata gotówkowa wynosi 30 proc. ceny aparatu; pozostała należność powinna być płatna w 12 miesięcznych ratach.

W nocy i rano

○ W Dyminach, Jan P. kierując samochodem „żuk" na skutek niezachowania należytej ostrożności jazdy wjechał do rowu uszkadzając samochód na sumę około 10 tys. złotych.

○ W Samostrzałkowie gm. Kije, Stefan W., wszedł na jezdnię i został potrącony przez samochód „star", ponosząc śmierć na miejscu.

○ W Ostrowcu, Zygmunt G. wszedł gwałtownie na jezdnię i został potrącony przez samochód „żil" doznając ogólnych obrażeń ciała.

DOKOŃCZENIE ZE STR. 1

● W restauracji „Jodłowej" awantura. Pijak przewraca stoliki, musi interweniować załoga radiowozu.

● Awantura również przed „Relaksem".

Reporter „Echa" towarzyszy przez pewien czas wozowi patrolowemu którym dowodzi Stanisław Zawierucha. W melinie pijackiej przy ul. Świerczewskiego — dwie panie i dwóch panów. Właściciela mieszkania nie ma — „właśnie wyszedł" — tłumaczą pozostali. Kim są? Obaj mężczyźni byli zatrzymani przez funkcjonariuszy MO dzień wcześniej. Starszy nie ma przy sobie żadnych dokumentów, twierdzi że jest murarzem. Młodszy już trzy miesiące „przenosi się" i przenieść nie może z FSS do „Iskry". Dla wyjaśnienia: cała czwórka miło bawiła się w „domu schadzek".

Wieczorem w Kielcach

Przeprowadzane systematycznie przez MO akcje profilaktyczne zaczynają dawać efekty. Energiczne kroki, niepobłażanie ludziom z tzw. marginesu społecznego przyczyniły się do zwiększenia bezpieczeństwa w Kielcach. Tylko od września br. przed Kolegium ds. Wykroczeń przy Prezydencie Miasta stanęło w trybie przyspieszonym około stu pięćdziesięciu osób. Rezultaty tego są widoczne: w melinach jest pusto...

Nie ma natomiast lekarstwa na plagę domowych awantur. Z ul. Jagiellońskiej, z Karłowicza — telefony od zrozpaczonych kobiet.

Jedziemy na ul. Karłowicza. Drzwi otwiera młoda kobieta z dzieckiem na ręku. Mężczyzna dziwi się czego też ktoś od niego może chcieć... Spokojny, grzeczny jak baranek...

— W poniedziałek — mówi kobieta — była sprawa rozwodowa. Wszystkiemu winien mąż i wódka. Wymyśla, awanturuje się. Grozi, że zabije mnie...

Nie zabije. Przynajmniej tę noc będzie musiał spędzić spokojnie. A co dalej — musi zadecydować prokuratura.

— I tak — mówi z-ca komendanta miasta mjr Jan Buski — jest niemal codziennie. Po godzinie dwudziestej „urywają się" w komendzie telefony. Według mnie jest to poważny problem, nie mogący się kończyć tylko naszą interwencją...

I na koniec:

Na rondzie przy al. IX Wieków „trabant" z rejestracją kielecką potrącił trzy osoby. Kierowca ucieka z miejsca wypadku. W pościg ruszają radiowozy. Jesteśmy świadkami jak do izby wytrzeźwień przyprowadzają sprawcę, kierowcę „trabanta". Jest zupełnie pijany.

(kf)

Kielecki (pod)wieczorek...

UPOMINKI RODEM Z BAŁKANÓW

Odwiedziliśmy wczoraj nowy punkt sprzedaży DT „Centrum" zlokalizowany w budynku na rogu ulic Sienkiewicza i Staszica. Przy układaniu atrakcyjnych wyrobów na półkach zastaliśmy sprzedawczynie — Marzenę Gabryś i Marię Pacierz. Jak nas poinformowały, prowadzą wyłącznie sprzedaż artykułów bułgarskich i rumuńskich, dostarczanych w ramach wymiany handlowej. Dysponują pięknymi, ręcznie robionymi bułgarskimi narzutami, bieżnikami, ceramiką, a także rumuńskimi koniakami. Aktualnie są w sprzedaży dwa gatunki — „tomis" i „vaslui". Już wkrótce otrzymają rum i śliwowicę.

UWIĘZIONY PERSONEL I CZEKAJĄCY KLIENT

W sklepie foto-optycznym na rogu ulic Kilińskiego i Sienkiewicza, po południu na drzwiach widniała kartka „Przerwa do godziny 15". Na otwarcie placówki czekało wiele osób. Minęła godzina 15.30, a sklep nadal był zamknięty. Na zapleczu jednak pracował personel. Przez szybę pracownice tłumaczyły reporterowi, że nie mogą otworzyć sklepu, bo kierownik pozamykał wszystkie drzwi na kłódki i poszedł załatwiać sprawy osobiste. Zapomniał widocznie, że sklep nie jest jego prywatną własnością!

(abc)

http://sbc.wbp.kielce.pl

jest program, czekamy na jego realizację

Lokalne inicjatywy pilnie poszukiwane

Województwo radomskie dysponuje już konkretnym programem rozwoju handlu i usług do końca bieżącej pięciolatki. Uchwalony na sesji WRN dokument precyzuje zadania zarówno w dziedzinie inwestycyjnej, jak również w zakresie szkolenia nowych kadr, które podejmą pracę w sklepach, zakładach żywienia zbiorowego, w rzemieślniczych punktach usługowych. Teraz wyłania się więc potrzeba pełniej realizacji tego programu.

BĘDĄ NOWE SKLEPY, RESTAURACJA, PAWILONY USŁUGOWE

Poinformujemy w skrócie, że do 1980 roku ziemia radomska wzbogaci się o 17 nowoczesnych pawilonów handlowych, które przekazane zostaną do użytku w samym Radomiu (supersam, dom towarowy), a także w Białobrzegach, Szydłowcu, Grójcu, Kozienicach, Pionkach, Nowym Mieście, Warce i innych miejscowościach. Otwarte też zostaną sklepy w nowych blokach mieszkalnych, a Zwoleń, Białobrzegi i Przysucha zyskają magazyny hurtowe. W tym samym czasie w województwie radomskim przybędzie 19 nowych zakładów żywienia zbiorowego o 1650 miejscach konsumpcyjnych, 29 rzemieślniczych pawilonów usługowych, 7 stacji obsługi, dom usług i 7 gminnych ośrodków usługowo-bytowych. Władze wojewódzkie widzą jednocześnie potrzebę wybudowania w Radomiu chłodni składowej (wspólna inwestycja) o powierzchni 15—20 tys. metrów kwadratowych, która pozwoli na prawidłowe przechowywanie artykułów spożywczych.

MODERNIZACJA — KONIECZNOŚCIĄ

Nowe inwestycje nie rozwiążą, niestety, problemu niedoboru sieci handlowej, gastronomicznej i usługowej na ziemi radomskiej. W bieżącej pięciolatce trzeba bowiem będzie zlikwidować 59 sklepów w najgorszych warunkach lokalowych, a także — z tych samych względów — 27 zakładów i punktów gastronomicznych. Dlatego właśnie wszelkie lokalne inicjatywy związane z modernizacją istniejących już placówek handlowo-gastronomicznych są mile widziane. Dobry przykład daje w tym względzie radomska WSS „Społem", która z coraz większym rozmachem unowocześnienia i wzbogaca o odpowiednie zaplecze prowadzone przez siebie sklepy i zakłady żywienia zbiorowego.

W latach 1976—80 przewiduje się modernizację 210 sklepów, które jednocześnie zyskają przyrost ponad 3 tys. metrów kwadratowych powierzchni użytkowej. Zadanie to spoczywa zarówno na Zakładzie Budowlano-Remontowym „Budrem", jak i na zakładach remontowo-budowlanych „Społem" i WZSR „Samopomoc Chłopska".

Szczególnie istotnym zagadnieniem — co podkreśla się w programie rozwoju handlu i usług — staje się utworzenie w ramach istniejących zakładów remontowo-budowlanych własnych pracowni projektowania, montażu i konserwacji reklam neonowych. „Społem" rozpoczęła już zresztą prace przygotowawcze do otwarcia pracowni reklam, z możliwością świadczenia usług dla pionu państwowego.

USŁUGI — PIĘTĄ ACHILLESA

Na wspomnianej przez nas sesji WRN powiedziano oficjalnie prawdę, o której wszyscy wiemy: sieć usługowa w województwie radomskim jest niedostatecznie rozwinięta, a przeważająca liczba placówek zlokalizowana została w nieodpowiednich pomieszczeniach, o słabym uzbrojeniu technicznym. Jednocześnie rozmieszczenie punktów rzemieślniczych jest nierównomierne zarówno w skali województwa, jak też w poszczególnych miastach i gminach. W latach 1976—80 przybędzie co prawda 1670 nowych zakładów (w tym ponad 1000 prowadzonych przez prywatnych rzemieślników), jednak w niektórych ośrodkach nadal będzie widoczne zróżnicowanie pod względem wielkości sieci rzemieślniczych punktów i ich branży. Dlatego i w tej dziedzinie władze terenowe muszą wykazać maksimum energii i zmysłu organizacyjnego, by złagodzić trudności w konkretnych dziedzinach usług. W miastach dotyczy to usług motoryzacyjnych, naprawy sprzętu gospodarstwa domowego (urządzeń pralniczych, radiowo-telewizyjnych), usług jubilerskich, remontowo-budowlanych, odzieżowych, tapicerskich i kuśnierskich, w gminach — kowalskich, ślusarskich, stolarskich, budowlanych, pralniczych, fryzjerskich i radiowo-telewizyjnych.

Stworzenie szczególnie korzystnych warunków do uruchomienia zakładów rzemieślniczych w deficytowych specjalnościach (ulgi podatkowe, kredyty itp) jest więc obowiązkiem nie tylko władz wojewódzkich, ale przede wszystkim władz miejskich i gminnych na całej ziemi radomskiej.

E. KRÓLICKI

Nasz sygnał

Do sklepu na Bocianku trzeba wołami...

Interweniowali u nas mieszkańcy Bocianka skarżąc się na zbyt późną dostawę mleka do osiedlowego sklepu. Okazuje się, że opóźnienie zostało spowodowane fatalnym stanem drogi na osiedlu. 24 bm. nie mógł nią przejechać „star" z transportem mleka, ponieważ zostały połamane płyty betonowe z których ułożono dojazd. Samochód z mlekiem, aby nie narazić się na poważne uszkodzenie, musiał zawrócić. Mleko dowieziono „żukami", które dotarły do sklepu po... chodnikach. Te same kłopoty będą miały samochody dowożące inny towar do sklepu!

Apelujemy do Kombinatu Budownictwa Miejskiego o natychmiastową naprawę drogi. (E)

Dwa razy dookoła świata

Dyrekcja Rejonowa PKP w Kielcach należy do największych w kraju. O rozmiarze jej działania świadczy choćby fakt, że lokomotywy DRKP Kielce przejeżdżają w ciągu doby 80 tysięcy kilometrów, a więc pokonują odległość równą dwukrotnej długości równika. Natomiast każda z lokomotyw przejeżdża dziennie 320—350 kilometrów. (kf)

Ośrodek wypoczynkowy nad morzem dla ostrowieckich hutników

Być może już za dwa lata załoga ostrowieckiej huty otrzyma do swojej dyspozycji duży ośrodek wypoczynkowy w Jastrzębiej Górze. Położony jest w uroczym miejscu, w bezpośredniej bliskości morza. Będzie to siedmiopiętrowy budynek o nowoczesnej architekturze. Pomieści jadalnie, kawiarnię, saunę, kluby i basen kąpielowy. Jednorazowo będzie tu mogło wypoczywać w pokojach jedno- i dwuosobowych, 400 pracowników huty. Otoczenie ośrodka również zostanie gustownie zagospodarowane. Obiekt czynny będzie przez cały rok, a zostanie oddany do użytku pod koniec 1978 r.

Niezależnie od tego, podobny dom wypoczynkowy budowany będzie w Szczawniku. Przebywać tu będą również przez cały rok hutnicy w ramach leczenia profilaktycznego. Rozpoczęcie budowy nastąpi jeszcze w tej 5-latce. Dokumentacja techniczna jest już przygotowana. (mak)

„Goście hotelu du Parc", reż. Matylda Krygier. Cezary Kopaliński, Maria, Robaszkiewicz, Mieczysław A. Gajda, Janusz R. Nowicki.

Zaproszenie do teatru

Na scenie Teatru im. Stefana Żeromskiego prezentowane są obecnie dwie współczesne sztuki polskie sięgające do problematyki lat wojny i okupacji.

„MATKI — MADONNY NASZE" to scenariusz teatralny będący kompozycją autentycznych zapisów, wspomnień i pamiętników matek partyzantów. Spektakl, autorstwa **Krystyny Rutkowskiej**, jest apelem pamięci dla pokoleń, które wojny nie doświadczyły.

Akcja **„GOŚCI HOTELU DU PARC", Karola Obidniaka i Józefa Wędrychowskiego**, toczy się wśród uczniów polskiego liceum we Francji. Uczą się, a jednocześnie walczą z hitlerowcami, współdziałając z francuskim ruchem oporu.

W obu sztukach występuje wielu aktorów debiutujących w tym sezonie na naszej scenie, m.in. **Jadwiga Lesiak, Iwona Omąkowska, Krystyna Rutkowska, Jadwiga Jarmuł, Mieczysław Antoni Gajda, Cezary Kapliński, Janusz Rafał Nowicki, Władysław Sokalecki, Lucjan Wiernek.** (jjb)

Fot. Jerzy Jaruga

„Matki — madonny nasze", reż. Henryk Giżycki. Jadwiga Lesiak.

Stary Opatów będzie jak nowy

Po zabezpieczeniu opatowskich lochów przystąpi się do rekonstrukcji zabytków Żmigrodu (tak dawniej nazywany był Opatów). Nim to jednak nastąpi konieczna jest gruntowna przebudowa sieci elektrycznej z naziemnej na kablową, ułożenie przewodów gazowych, wodociągowo-kanalizacyjnych. Ta kosztowna modernizacja pochłonie około 50 mln zł. Dokumentacja techniczna częściowa już jest przygotowana. Do uzbrojenia najstarszej części Opatowa przystąpi się w latach 1978—80.

Do innych zamierzeń inwestycyjnych, których realizację przewidziano do 1980 r. należy przebudowa opatowskiej starówki. Pilnym zadaniem jest również budowa nowoczesnej elektrociepłowni, która zapewni mieszkańcom miasta nie tylko ogrzewanie, ale i ciepła wodę. Do ważnych zaliczyć należy budowę wielkiej magistrali wodnej. Wysokowydajne ujęcia wodne zapewniłyby miastu i okolicy zdrową i czystą wodę pochodzącą z podziemnego jeziora.

Warto jeszcze dodać, że w drugim półroczu bieżącego roku władze województwa tarnobrzeskiego dodatkowo przydzieliły 6.170 tys. zł na przyspieszenie robót przy zabezpieczaniu podziemi.

(mak)

225 tys. drzew i krzewów

Kielecka akcja „zieleń"

Kończy się jesienna akcja sadzenia drzew i krzewów. W Kielcach Rejonowe Przedsiębiorstwo Zieleni przeznaczyło do zazielenienia miasta 225 tysięcy drzew i krzewów. Znaczną część, w ramach akcji „zieleń" sadzono w czynie społecznym w otoczeniu szkół, przedszkoli, obiektów kulturalnych itp.

Głównym terenem prac ogrodniczych był bulwar nad Silnicą, Park Kultury i Wypoczynku, a także nowe osiedla — zwłaszcza Bocianek. Znacznie zwiększa się liczba gatunków i odmian drzew i krzewów jakie upiększą nasze miasto. Wśród drzew sadzonych w tym roku są m.in. klony jesiony, buki, jabłonie purpurowe, brzozy, graby, dęby, a także drzewa iglaste: sosny, świerki, modrzewie. Krzewy to między innymi: berberys, rokitnik, dereń, liguster, ozdobne odmiany porzeczki i inne.

Zwrócono uwagę na prawidłowe wykonywanie robót przy sadzeniu. Dla odbiorców róż przygotowana została specjalna instrukcja. Warto też podkreślić, że znacznie lepiej niż dotąd przestrzega się zaleceń płynących z opracowanych przez specjalistów planów zieleni. Przykładem tego może być wspomniane już osiedle Bocianek. (jjb)

http://sbc.wbp.kielce.pl

tydzień w TV

27 listopada — 3 grudnia 1976 roku

Sobota — 27.XI.

14.55 — Radzimy rolnikom
15.05 — Dla dzieci: „Znacie? — To posłuchajcie" (kolor)
15.35 — Dziennik (kolor)
15.45 — „Obiektyw" — progr. woj.: poznańskiego, gorzowskiego, kaliskiego, konińskiego, leszczyńskiego, pilskiego, zielonogórskiego
16.05 — Fakty, opinie, hipotezy: Na zegarze biologii
16.35 — Kółko i krzyżyk — teleturniej
16.55 — Dla młodych widzów: śpiewaj z nami
17.40 — „Nad jeziorem" — cz. I radz. filmu fab.
19.00 — Dobranoc dla najmłodszych i program dla młodzieży
19.30 — Wieczór z dziennikiem (kolor)
20.40 — „Do widzenia, Charlie" — film fab. USA (kolor)
22.40 — Dziennik (kolor)
22.55 — Teatr Komedii: Wincenty Rapacki „Wesoły wspólnik"

Niedziela — 28.XI.

6.55, 7.25 i 7.55 — TV Techn. Roln.
8.10 — Nowoczesność w domu i zagrodzie
8.35 — Studio Sport
8.40 — Sport dla wszystkich
9.00 — Dla młodych widzów: Teleranek
10.20 — Antena
10.45 — „Wielkie bitwy historii" — odc. pt. „Trafalgar 1805" film dok. TV Franc. (kol.)
11.45 — Dziennik (kolor)
12.05 — Radar
12.20 — Rolnicze rozmowy
12.40 — „Nie taki diabeł straszny" — odc. 12 — progr. muz.
13.45 — Dla dzieci: Krakowski Teatr Baśni — „Tajemnica dziadkowego skarbu"
14.45 — Klub Sześciu Kontynentów: „Gość z kosmosu" (kolor)
15.20 — Losowanie Dużego Lotka
15.35 — „Między nami jaskiniowcami": „Hipnotyzer" — ser. film animowany USA (kolor)
16.00 — „Nad jeziorem" — cz. 2 (ostatnia) radz. filmu fab.
17.20 — Studio Sport
18.00 — Tele-Echo
19.00 — Wieczorynka (kolor)
19.30 — Wieczór z dziennikiem (kolor)
20.40 — Bajka dla dorosłych: „O kmieciu Ziomku i królu Bąbelku"
20.50 — „Wojna i pokój" — odc. 10 pt. „Szaleństwo" — ang. film ser. (kolor)
21.40 — Co kto lubi — mag. M. Pawlikowskiego
22.30 — Studio Sport

Poniedziałek — 29.XI.

12.45 — RTSŚ — język polski (10)
13.25 — RTSŚ — Fizyka (6): Praca i energia
15.50 — NURT — Nauki polityczne: Kapitalizm, socjalizm — sedno sprawy
16.25 — Dziennik (kolor)
16.35 — „Obiektyw" — progr. woj.: wrocławskiego, jeleniogórskiego, legnickiego, wałbrzyskiego
16.55 — Dla dzieci: Zwierzyniec (kolor)
17.35 — „Siedemnaście mgnień wiosny" — odc. 6 filmu ser. TV ZSRR
18.50 — Przemówienie ambasadora Jugosławii (kolor)
19.00 — Dobranoc dla najmłodszych i program dla młodzieży
19.30 — Wieczór z dziennikiem (kolor)
20.40 — Teatr Faktu: „Sen o pracy — na motywach pamiętników bezrobotnych
21.40 — Program muzyczny
22.20 — „Teatr narodów" — film dokumentalny
23.05 — Dziennik (kolor)

Wtorek — 30.XI.

6.00 — RTSŚ — język polski (10): Ignacy Krasicki — twórczość
6.30 — RTSŚ — fizyka (6): Praca i energia, moc — cz. I
10.00 — Czerwone, żółte, zielone: „Stoi na stacji lokomotywa" (kolor)
12.00 — Historia, kl. VIII: Nauka i kultura w II Rzeczypospolitej
12.30 — „Wojna i pokój" — odc. 10 pt. „Szaleństwo" — ang. filmu ser. (kolor)
13.45 i 14.30 — TV Techn. Roln.
16.30 — Dziennik (kolor)
16.40 — „Obiektyw" — progr. woj.: szczecińskiego, koszalińskiego, słupskiego
17.00 — Studio TV Młodych
17.50 — Interstudio
18.30 — Roman Kłosowski — Szwejk — reportaż (kolor)
18.50 — Radzimy rolnikom
19.00 — Dobranoc dla najmłodszych i program dla młodzieży
19.30 — Wieczór z dziennikiem (kolor)
20.40 — Klub interesujących filmów: „Kraina na półwyspie" — franc. film fab.
22.15 — Śpiewa Natasza Czarmińska — recital piosenkarski
22.35 — Dziennik (kolor)

Środa — 1.XII.

6.00 i 6.30 TV Technikum Roln.
10.00 — Fizyka — kl. VII: Grawitacja i loty kosmiczne
12.00 — Wych. plastyczne — kl. VII i VIII — Plakat (kol.)
12.45 i 13.25 — TV Techn. Roln.
15.50 — NURT — matematyka: Ułamki na osi liczbowej
16.30 — Dziennik (kolor)
16.40 — „Obiektyw" — progr. stoł. woj. warszawskiego
17.00 — Dla dzieci: Zgadywanki obrazkowe
17.30 — Losowanie Małego Lotka
17.55 — Bar na stawach — rep. filmowy (kolor)
18.25 — Lektury „Pegaza" (kolor)
18.35 — W starym kinie: Komicy niemego ekranu
19.00 — Dobranoc dla najmłodszych i program dla młodzieży
19.30 — Wieczór z dziennikiem (kolor)
20.40 — Filmoteka arcydzieł: „Marty" — film fab. USA
22.15 — Twarze teatru: Wojciech Pszoniak
23.00 — Dziennik (kolor)

Czwartek — 2.XII.

6.00 i 6.30 — TV Techn. Rolnicze
9.00 — Historia dla kl. VI: Górnictwo i hutnictwo
11.05 — Język polski dla kl. VII: Radio
11.30 — „Marty" — film fab. USA
13.45 i 14.30 — TV Techn. Roln.
16.30 — Dziennik (kolor)
16.40 — „Obiektyw" — progr. woj.: katowickiego, bielskiego, częstochowskiego i opolskiego
17.00 — Dla młodych widzów: Ekran z bratkiem
18.00 — Poligon (kolor)
18.20 — Konsylium cz. I
18.50 — Radzimy rolnikom
19.00 — Dobranoc dla najmłodszych i program dla młodzieży
19.30 — Wieczór z dziennikiem (kolor)
20.40 — „07 zgłoś się" — odc. 2 pt. „300 tysięcy w nowych banknotach" — film ser. TP (kolor)
21.35 — „Pegaz" (kolor)
22.20 — Konsylium cz. II
22.35 — Dziennik (kolor)

Piątek — 3.XII.

6.00 i 6.30 TV Technikum Roln.
9.00 — Dla najmłodszych — kl. III: Barbórkowe święto
10.00 — Geografia — kl. VI: Kolejką przez Bieszczady
11.05 — Wychowanie obywatelskie — kl. VII
11.35 — „07, zgłoś się" — odc. 2 pt. „300 tysięcy w nowych banknotach" — film ser. TP (kolor)
12.45 — RTSŚ — Matematyka (11): Równania i nierówności liniowe
13.25 — RTSŚ — Biologia (9): Liść
15.50 — NURT — Psychologia: Osobowość nauczyciela a wrażliwość na problemy wychowawcze
16.30 — Dziennik (kolor)
16.40 — „Obiektyw" — progr. woj.: gdańskiego, bydgoskiego, elbląskiego, olsztyńskiego, toruńskiego
17.00 — Dla dzieci: Pora na Telesfora
17.30 — Dla młodzieży: Skrzydła
18.00 — TV informator wydawniczy
18.10 — „Tajemnice mórz" — odc. pt. „Zwierzęta epoki dinozaurów" — film dok. franc.-RFN-wł. (kolor)
19.00 — Dobranoc dla najmłodszych i program dla młodzieży
19.30 — Wieczór z dziennikiem (kolor)
20.40 — „Z najlepszymi życzeniami — dla górników" — program rozrywk. (kolor)
22.10 — Dziennik (kolor)
22.25 — „Miłość niejedno ma imię": „Przedmałżeńskie podboje" — film. fab. CSRS (kolor)

Uwaga: za ewentualne zmiany w programie, redakcja nie odpowiada. Program II TV zamieszczać będziemy w codziennych numerach gazety.

Mała działka — wielka sprawa

Relaks i pożytek

We wrześniu bieżącego roku prezes Rady Ministrów wystosował do prezydentów i naczelników miast specjalne pismo zalecające większe zainteresowanie rozwojem pracowniczych ogródków działkowych i udzielenie skutecznej pomocy w urządzaniu nowych terenów POD, zwłaszcza poprzez wydzielanie obszarów na ogródki, zapewnienie w obowiązującym trybie środków finansowych na ogrodzenie, ujęcia wody, drogi, budynki administracyjno-gospodarcze itp. W piśmie premiera wyrażona jest dyspozycja w sprawie zwiększenia w roku przyszłym ogólnego areału ogródków działkowych przynajmniej o 20 procent.

Małe działki w ogrodach pracowniczych spełniają ważną rolę społeczną i gospodarczą. Stanowią nie tylko uzupełnienie zaopatrzenia kilkuset tysięcy gospodarstw domowych w miastach w świeże warzywa i owoce, ale także zapewniają znakomity relaks po pracy. Ci, którzy przez kilka godzin dziennie stoją przy hutniczych piecach, fabrycznych tokarkach, hałasujących maszynach w przedsiębiorstwach przemysłowych albo nawet siedzą przy urzędowych biurkach znajdują na działce wypoczynek, sporo świeżego powietrza, poprawę nastroju i samopoczucia w otoczeniu zieleni i kwiatów. Taka forma wypoczynku zdobywa sobie coraz więcej zwolenników. Już obecnie w 4500 pracowniczych ogrodach działkowych w kraju o łącznej powierzchni ponad 20 tysięcy hektarów gospodaruje około pół miliona rodzin. Co najmniej 200 tysięcy rodzin stara się o przydział działek. Rzecz ciekawa — najwięcej amatorów i reflektantów na ogródki działkowe znajduje się w ośrodkach o najwyższym stopniu zurbanizowania i uprzemysłowienia. W województwie kieleckim najwięcej kandydatów do nowych ogródków działkowych mają **Kielce, Ostrowiec, Starachowice i Skarżysko.** Dla wielu znajdą się w najbliższych latach nowe działki. Inni będą musieli poczekać nieco dłużej.

Obecnie w województwie kieleckim istnieje 91 pracowniczych ogrodów działkowych o łącznym obszarze ponad 370 hektarów i 6500 działek. W samych Kielcach istnieje na razie 17 ogrodów z 2500 działkami. Już za rok lub najpóźniej za dwa lata będzie tych działek w Kielcach i całym województwie znacznie więcej. Jak powiedziano nam w Wojewódzkim Zarządzie POD, do 1980 roku ogólna liczba ogrodów działkowych i łączna powierzchnia działek zwiększy się o 100 procent. Oznacza to, że za 4 lata będzie w naszym województwie około 13000 działek. W stadium organizacji znajdują się już m.in. 3 ogrody w Kielcach — na Bocianku (1800 działek), w Dyminach (1000 działek) i Dobromyślu nie opodal Kielc, gdzie na powierzchni 40 hektarów wytyczy się także 1000 działek, na których — jak nam powiedziano — będzie nawet wolno budować domki typu letniskowego. W najbliższych miesiącach nowe ogrody powstaną także w Małogoszczu, Suchedniowie i innych ośrodkach przemysłowych.

Wspomnieliśmy już, że działka w ogródku to znakomity relaks i uzupełnienie domowej kuchni warzywami i owocami. Jak się okazuje, zbiory z małych działek są często rewelacyjne. Gleba jest wyjątkowo starannie pielęgnowana. Daje obfity plon. Z raportów Krajowej Rady Pracowniczych Ogródków Działkowych dowiedzieć się na przykład można, że w roku ubiegłym z 20 tysięcy hektarów użytkowanych przez działkowców uzyskano m.in. 300 tysięcy ton warzyw i owoców. Oznacza to, że z każdego hektara zbiera się około 15 ton warzyw i owoców. Prawie pół miliona rodzin działkowców — jak podają urzędowe komunikaty — nie tylko zaspokaja we własnym zakresie swoje potrzeby owocowe, ale także za pośrednictwem spółdzielczości ogrodniczej sprzedaje nadwyżki wynoszące w owocach około 100 tysięcy ton.

Już choćby z tych względów rozwój ogródków działkowych zasługuje na życzliwe poparcie i pomoc władz miejskich i administracji przemysłowej. A przecież oprócz korzyści gospodarczych ogródki działkowe mogą być i już są terenami, na których łatwo zorganizować przyjemne wczasy dla rencistów i emerytów, a także półkolonie dla dzieci. Jest to model wypoczynku, który zyskuje sobie coraz więcej entuzjastów. W roku bieżącym na kilku turnusach odpoczywało w ogródkach działkowych prawie 700 dzieci, a na 14-dniowych wczasach w ogródkach w Kielcach, Starachowicach i Skarżysku ponad 700 emerytów i rencistów. Starsi ludzie, którym dokucza najbardziej samotność, mogą bardzo tanim kosztem zapewnić sobie, dzięki inicjatywom i organizatorskiej pomysłowości zarządów POD, miły i przyjemny wypoczynek wśród innych starszych ludzi i razem z nimi uczestniczyć w ciekawych zajęciach, wycieczkach i imprezach. Tę formę wczasów wspomagają coraz wydatniej przedsiębiorstwa i instytucje, które nie żądając opłat przychodzą organizatorom wczasów dla emerytów oraz kolonii dla dzieci z różnorodną pomocą. I tak na przykład Wojewódzka Kolumna Transportu Sanitarnego w Kielcach zapewniała w br. dostawę obiadów i produktów żywnościowych do świetlic POD, Centrala Rybna organizowała nieodpłatne pokazy potraw rybnych połączone z degustacją, Spółdzielnia Ogrodnicza zafundowała trochę owoców i warzyw, Zakłady Wytwórcze „Społem" sprezentowały trochę swoich wyrobów, „Kielczanka" dała 30 kg ciastek i słodyczy, a kilka przedsiębiorstw przemysłowych zapewniło autokary na przewóz uczestników wczasów i kolonii do atrakcyjnych miejscowości w województwie kieleckim, a nawet poza granice naszego regionu.

Jak widać, ogródki mogą dawać i dają nie tylko dobry plon i relaks samym użytkownikom, ale także radość, wypoczynek i atrakcję tym, którzy na co dzień pozostają z dala od tych kolorowych rewirów.

(s)

Na dobranoc

Krzyżówka nr 267

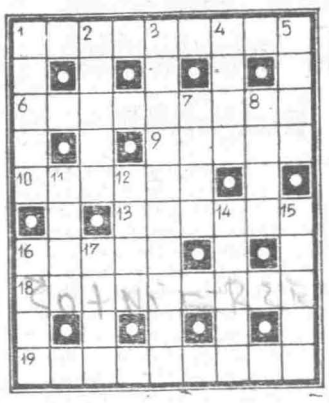

Poziomo: 1. zbieg okoliczności, traf, 6. tytuł cesarza rzymskiego od czasów Augusta, 9. szlak, arteria, 10. mieszkaniec Kartuz, 13. państwo afrykańskie, którego metropolią jest Kampala, 16. dawna jednostka długości, 18. kirasjerzy albo ułani, 19. lekkoduch, trzpiot.

Pionowo: 1. część drzewa z korzeniami, pieniek, 2. zasób, rezerwa, 3. kraj, którego reprezentacja uległa polskim piłkarzom w Porto 0:2, 4. 15.VII. 1410 r., 5. lekka, bawełniana tkanina sukienkowa z wytłaczanymi wzorami, 7. nazwa 2-kołowego pojazdu zaprzęgowego, używanego przez ludy koczownicze Turcji, albo 4-kołowego na Ukrainie i Kaukazie, 8. opinia, ocena, mniemanie, 11. żywioł biurokraty, 12. pomidorowa lub nic, 14. Paavo — świetny ongiś biegacz fiński, rywal Kusocińskiego, 15. sukulent pochodzący z Meksyku, 16. kawał tkaniny odciętej ukośnie, 17. argali lub merynos.

Rozwiązanie przesyłać należy pod adresem redakcji „ED" wyłącznie na kartach pocztowych w terminie siedmiu dni od daty niniejszego numeru. Pomiędzy prawidłowe odpowiedzi rozlosuje się dwa bony książkowe po 50 zł. Karty pocztowe bez kuponu będą wyłączone z losowania.

„ECHO DNIA"
Kupon nr 267

Pustynny czołg

AMX-30S — to nazwa nowego francuskiego czołgu, zbudowanego specjalnie do działań bojowych w krajach o gorącym klimacie.

Załogę czołgu stanowią 4 osoby, a ciężar maszyny wraz z wyposażeniem wynosi 36 ton. Czołg wyposażony jest w działo 105 mm, sprzężone z 12,7 mm karabinem maszynowym. Maszyna ma silnik o mocy 620 KM.

Małe pranie

Jak wiele zależy od tak zwanych okazji, można się przekonać obserwując różne zachodzące w naszym życiu zjawiska. Oto na przykład dość powszechnym zjawiskiem w autobusach komunikacji międzymiastowej jest niewydawanie biletów przez kierowców. Niewiele pomagają stałe kontrole. Kierowcy mają po prostu wyczucie, a poza tym nie działają samodzielnie, lecz w porozumieniu z pasażerami. I tu, jak mi się wydaje, jest główne zło tego właśnie zjawiska.

Pamiętam, jak kilka lat temu w Krakowie zaskoczyła mnie następująca scenka w tramwaju. Na ostatnim przystanku w Berku Fałęckim wielu wysiadających pasażerów podchodziło do konduktora zwracając mu wykorzystane bilety. Konduktor skrupulatnie składał małe karteczki, wygładzał i umieszczał na wierzchu bloczka. A kiedy tramwaj ru-

http://sbc.wbp.kielce.pl

Zbiór ...ków ziemnych...

...niejszego surowca go... Senegalu. Stanowi on ...nt całego eksportu ...o rozwiniętego afry... kraju.

CAF—Camera Press

Latarenki z morskich skorupiaków i grzybów

Spotykane w przyrodzie zjawisko bioluminescencji czyli wysyłania przez niektóre organizmy fal świetlnych było na różne sposoby wykorzystywane przez człowieka. W czasie wojny w armii japońskiej oficerowie nosili przy sobie pudełeczka ze świecącymi skorupiakami morskimi. Suche raczki nie świecą. Wystarczy jednak zwilżyć je wodą, a utworzą żywą latarkę — wygodną w użyciu, trwałą i niezawodną w każdych warunkach.

W lasach Brazylii krajowcy od dawna wykorzystują zamiast kieszonkowych latarek grzyby, u których świeci dolna strona kapelusza. Światło ich nie jest zbyt jasne ale skutecznie rozprasza mrok na leśnych ścieżkach. (m)

● Ciężka jest w Ameryce dola fotografa, który „poluje" na sławne osobistości. Co prawda za takie nieoficjalne zdjęcia płacą mu świetnie, ale „polowanie" jest trudne i niebezpieczne. Doświadczył tego na własnej skórze fotoreporter Ron Galella, sławny z wieloletniego tropienia

Jacqueline Kennedy — co zakończyło się pobiciem go przez zdenerwowaną Jackie i procesem sądowym. Cios w szczękę zainkasował także Galella od Marlona Brando, który również miał dosyć prześladującego go fotografa. Ale uparty Ron nie zrezygnował: sprawił sobie hełm ochronny, jaki noszą gracze w baseball. W tym chroniącym głowę i szczękę sprzęcie dalej poluje na upatrzone sławy.

Budowa atomowego kolosa

Jednym z działów gospodarki, któremu w Czechosłowacji poświęca się wiele uwagi, jest energetyka jądrowa. Sukces budowy pierwszej elektrowni w Jaslovskich Bohunicach w Słowacji, zbudowanej przy pomocy Związku Radzieckiego oraz rola, jaką odgrywać będzie energetyka jądrowa w bilansie paliwowo - energetycznym kraju, wpłynęły na decyzję podjęcia kolejnych inwestycji tego typu.

Elektrownia atomowa w Jaslovskich Bohunicach (na zdjęciu) będzie wyposażona w reaktory typu VVER, dostarczone ze Związku Radzieckiego. CAF — ČTK

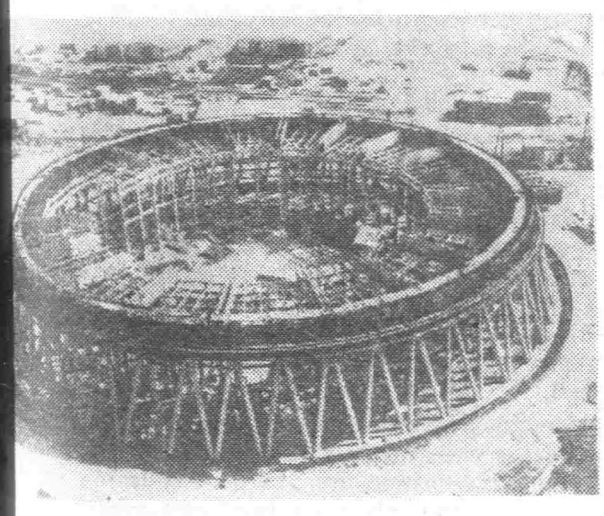

Antena ...atce śmigła

...kiej Brytanii opracowano urządzenie radiolokacyjne helikopterów wyposażone w oryginalną antenę, umieszczoną... w łopatce maszyny. Konstruktorzy twierdzą, że antena ta ...ć będzie obiekty ...d siebie o około 30

Lektury

Gauguin

„...Gauguin już nie pracuje... Błaga o jakąkolwiek pomoc, w zamian za obrazy. Dużo kosztują go te prośby. I wybucha skargą: „Nikt nigdy nie okazał mi pomocy, bo uważają, że jestem mocny. Dziś powalony na obie łopatki, słaby, zniszczony bezlitosną walką, jaką podjąłem, klękam i odkładam na bok wszelką dumę. Jestem już tylko wykolejeńcem..."

Na półkach księgarskich znajduje się obecnie ciekawa monografia „GAUGUIN" pióra Henri Perruchota, powstała dzięki odkryciu licznych dokumentów w archiwach publicznych i prywatnych oraz relacjom żyjących jeszcze współczesnych Gauguina. Nazwisko autora znane jest nam i z innych monografii, takich przedstawicieli świata artystycznego, jak Cezanne, Toulouse-Lautrec, Van Gogh, Manet, Renoir i Seurat. Wierny swojej metodzie, tak dobrze wypróbowanej w poprzednich opracowaniach, Perruchot nie ogranicza się tylko do chronologicznego śledzenia losów życia artysty.

Paweł Gauguin jawi się nam takim, jakim był w istocie, lubianym i nienawidzonym, człowiekiem pełnym namiętności, jakie nim powodowały. A więc człowiek i klimat w jakim tworzył i kochał, środowisko w jakim przyszło mu żyć i mimo fascynujących obrazów borykać się z trudnościami, a nawet przymierać głodem.

A więc „jaki" był Gauguin i „dlaczego" miał taki żywot, jaki miał? Henri Perruchot powiada w słowie wstępnym: „Fascynująca ludzka tajemnica!... Książka jest wynikiem długoletnich rozważań opartych na najobszerniejszej dokumentacji... Podobnie jak w innych moich biografiach, nie ma w tej opowieści oczywiście żadnych urojonych elementów i każdy szczegół mógłbym udowodnić".

Wig.

*) *Henri Perruchot — Gauguin, PIW, 1976, str. 367, il., zł 80.*

Elektryczne ryby

W głębinach morskich kuli ziemskiej występują drapieżne ryby mogące powodować wyładowania elektryczne o takiej sile, że znajdujące się w pobliżu niewielkie zwierzęta giną. Niektóre „podwodne elektrownie", w czasach rzymskich lekarze wykorzystywali w celach leczniczych. To, co w rzeczywistości było elektrycznością określali jako działanie jadu. Napięcie prądu elektrycznego wytwarzanego przez głębinowych mieszkańców mórz przewyższa w wielu wypadkach napięcia sieciowe; w przypadku suma dochodzi do 400 V, a w przypadku węgorza do 600 V. Moc „elektrowni" węgorza jest równa 1000 W. (m)

...yby nie było okazji...

...miejską trasę, rozpo... ...rzedaż właśnie od tych ...cześniej zebranych od ... Czyli sprzedawał te ...y po raz drugi — przede wszystkim ...orstwo, w którym ...dniony, które dawało ... i zarobek na utrzy... ...iny, a w drugiej ko... ...okradał państwo i ... nas po kolei.

...wie krakowskich ...w doskonale znali ten ...wiedzieli, że tym spo... ...dzy z konduktorów ...dnia dobijał do swój ... kilkaset złotych, że ...nymi z tego powodu ...ja miejska była ciąg... ...owa. Zapominali jed... ...o oni w końcowym rozrachunku muszą do tego deficytu dopłacać.

W tramwajach i autobusach miejskich zlikwidowano konduktorów, a ich miejsce zajęły kasowniki. Problem niewydawania biletów lub ponownego ich sprzedawania przez kierowców odpadł zupełnie. Natomiast w autobusach komunikacji międzymiastowej istnieje, a w województwie kieleckim, jak wykazały ostatnie kontrole, przybiera czasem rozmiary przerażające. Bywa, że połowa pasażerów jedzie w autobusie bez biletów, za które kierowca wcześniej pobrał od wszystkich pieniądze. I bardzo rzadko się zdarza, że ktoś zaprotestuje, poprosi o bilet. Większość akceptuje takie postępowanie kierowców, popiera ich jawne nadużycia na niekorzyść przedsiębiorstwa i gospodarki społecznej.

Inaczej mówiąc, okazję do nadużycia stwarzają sami pasażerowie. Swoją postawą, zachowaniem czynią odpowiednią atmosferę, w której odbywa się przestępstwo.

Czy pasażerowie, ci którzy tak właśnie postępują, zastanawiali się nad motywami swego zachowania, czy pomyśleli jakie to przynosi szkody moralne i materialne?

A wystarczy, żeby nie było okazji, żeby każdy z nas był przede wszystkim porządnym obywatelem. Gdyby każdy z nas z wewnętrznego przekonania był społecznym kontrolerem, o ile mniej byłoby w naszym życiu takiego zwykłego, zrodzonego z bardzo niskich pobudek — draństwa.

Warto więc przede wszystkim pamiętać, że rachunek jest jeden i to co od kierowcy nie wpłynie do państwowej kasy, będzie musiało wpłynąć od nas inną drogą.

A. Z. MAWICZ

Autokar olimpijski

Przygotowania do igrzysk olimpijskich 1980 r. w Moskwie są w pełnym toku. Pomyślano już nawet o specjalnych autokarach dla przewożenia zawodników. Gotowy jest już prototyp. Olimpijski autokar na 32 do 44 miejsc wyposażony będzie w bufet z lodówką, klimatyzację, telewizor, magnotoskop i radiotelefon. Mniej więcej za rok pierwsze prototypy poddane będą próbom eksploatacyjnym tak aby seryjne już wozy, po wprowadzeniu koniecznych ulepszeń, mogły w 1980 r. obsługiwać olimpiadę. (s)

Robert L. Fisch

Jutro w hotelu „Belleville"

Z teki Alfreda Hitchcocka

1

— Nie, to mi nie odpowiada — stwierdził uparcie George Morton.

Jego głos miał w sobie coś przekornego, jak u dziecka zmuszonego wbrew jego woli do jakiejś czynności. Był w średnim wieku, niemal łysy i już zanadto tęgi. Jego zmiętoszony garnitur wybrzuszał się na kościach, opinał brzuch i nadwerężał guziki. Stał przy oknie tego wspaniałego mieszkania i zafrasowany patrzył na pokryte śniegiem trawniki Centralnego Parku. Potem odwrócił się i podszedł do małego barku domowego w rogu luksusowego pokoju. Usiadł na jednym z hokerów, popatrzył ponuro na gospodarza domu i powtórzył:

— To naprawdę zupełnie, zupełnie mi nie odpowiada.

Jego słowa najwidoczniej nie sprawiały żadnego wrażenia na gospodarzu. Jerry Reed był wysokim, bardzo szczupłym mężczyzną z cienkim wąsikiem, ostrzyżonym krótko, niemal jak wojskowy. Bardzo starannie odmierzał gin i wermut i oba napoje wlał do dzbana wypełnionego lodem, potem zmie-

2

szał wszystko dokładnie. Napełnił dużą, stylową szklankę po brzegi i uśmiechał się nieco serdecznie.

— Kto tu mówi, że ma ci to odpowiadać? — Jerry Reed napełnił swemu gościowi szklankę piwa i posunął mu ją przez stolik barowy wraz z butelką bourbonu. Do tego dodał jeszcze kieliszek wódki. — Kto kiedykolwiek mówił, że ma ci to odpowiadać?

Wziął swój martini i zaniósł go do stolika kawowego. Tam usiadł wygodnie w fotelu trzymając w dłoniach szklankę. Popatrzył mężczyźnie przy barze w oczy i uniósł szklankę.

— Cheers.

— Cheers. — Morton nalał sobie bourbona, wypił go i dalej popijał piwo.

— No, więc!... — powiedział Jerry energicznie, pochylił się do przodu i postawił szklankę na stoliku. — Dlaczego ci to nie odpowiada?

— Jeszcze nigdy nie zabiłem kobiety.

Jerry westchnął. Gdy zaczął mówić, w jego głosie nie było już rozbawienia; powiedział szorstko: — Gdy nie żyją, nie są już ani mężczyznami, ani kobietami. Są tylko zwłokami. Bez płci. Widziałeś tego dostatecznie dużo. I wyprodukowałeś ich dużo.

3

— Ale kobiety nawet nigdy nie uderzyłem.

— Tym razem jest to jednak kobieta. Ona także nie jest mniej martwa, niż inni byli. Albo, mówiąc dokładniej, nie mniej martwa. — Reed zlustrował gościa bez cienia uczucia. — Ale pieniądze ci się podobają, tak czy nie?

— Oczywiście, pieniądze podobają mi się.

— A twoja żona chyba nie wierzy, że wszystkie te piękne pieniądze, które można wydawać, pochodzą z twojego tak zwanego zajęcia księgowego.

— Moja żona o pieniądzach nic nie wie — odparł Morton i sięgnął po butelkę, aby nalać sobie świeżego drinka. — Nie daję jej nawet wszystkich pieniędzy, jakie zarabiam w biurze. Ona sądzi, że jesteśmy mniej więcej splajtowani i przy tej wierze też ją pozostawiam.

(Ciąg dalszy w następnym numerze)

http://sbc.wbp.kielce.pl

Warto wiedzieć, zobaczyć, posłuchać

Piątek 26 listopada 1976 r.

Dziś składamy życzenia

KONRADOM I SYLWESTROM

Jutro

WALERIANOM I WIRGILIUSZOM

• ★ •

W 1855 r. — zmarł Adam Mickiewicz.

W 1871 — ur. się Andrzej Strug, pisarz, działacz społeczny i polityczny.

W 1918 r. — Rada Komisarzy Ludowych ogłasza dekret o prawie narodu polskiego do samostanowienia.

W 1924 r. — proklamowanie Mongolskiej Republiki Ludowej.

CODZIENNY HOROSKOP

Lubisz robić z siebie bohatera, lubisz być przywódcą, prowodyrem innych. Chcesz i bijesz się o to, aby z Ciebie brano przykład, aby Cię podziwiano i chwalono. Posiadasz jednak wiele wad ukrytych, których na razie nie uzewnętrzniłeś. Lubisz się upajać sławą, czujesz się wtedy pewnie i swobodnie. Chcesz być w każdej dziedzinie najlepszy, lecz daleko Ci jeszcze do doskonałości. Gdy wprawiasz kogoś w podziw, czujesz się pewniej i zapominasz o swoich brakach.

Kielce

TEATR

Im. S. Żeromskiego — M. Scena — „Pojedynek" M. Bajdżijewa, godz. 19.

KINA

„Romantica" — „Znachor" i „Profesor Wilczur" — polski, archiw., g. 16 i 19.30.

„Bajka" — „Dwaj ludzie z miasta" — francuski, kol. l. 15, g. 15.30, 17.30 i 19.30.

„Moskwa" — „Po sezonie" — ang. kol. l. 18, g. 16, 18 i 20. Mała sala — „Ten cudowny piasek partyzanckich dróg" — l. 12, g. 15, 17 i 19.

„Studyjne WDK" — „Pod gwiazdą frygijską" — polski, g. 15. „Nashville" — USA, pan. kol. l. 18, g. 17 i 19.30.

„Skałka" — „Drogi chłopiec" — ZSRR, pan. kol. g. 16, 18 i 20.

Przedsprzedaż biletów kinowych w kinie „Romantica", tel. 446-19 czynna w godz. 9—16, w sobotę 9—14.

APTEKI DYŻURNE: nr 29-001, ul. Buczka 37/39, nr 29-008 ul. Sienkiewicza 16. **PORADNIE DYŻURNE:** Dla dzieci i dorosłych ul. Żelazna 35, godz. 18—22, w niedziele — godz. 8—12. Stomatologiczna ul. Żelazna 35, godz. 16—22, w sobotę — od godz. 18 do 7 w poniedziałek.

TELEFONY:

Pogotowie ratunkowe 999, Pogotowie Milicyjne 997, Pogotowie WSW 418-26, Straż Pożarna 998, Pogotowie Energetyczne Kielce — Miasto 991, Kielce — Teren 992, Pogotowie wodno-kanalizacyjne 508-11, Poczt. informacje o usługach 911, Hotel „Centralny" 420-41. Informacja kolejowa 930. Pogotowie hydrauliczno-energetyczne i dźwigowe KSM os. XXV-lecia PRL nr tel 430-32, os Sady 499-59, os. Bocianek 456-73. Pogotowie wod.-kan., co., dźwigowe, elektryczne SM „Armatury" czynne w godz. 8—21, sobota — 7—19, tel. 518-33. Pogotowie cieplne czynne całą dobę tel. 478-92. Pogotowie gazowe czynne cała dobę 430-92. Pogotowie napraw urządzeń gazowych czynne w godz. 7—19, tel. 436-72, Pogotowie telewizyjne 477-98, Pogotowie elektryczno-wodociągowe MZBM czynne od godz. 18 do 23, tel. 500-65. Informacja służby zdrowia czynna w godz. 7—20, tel. 481-80. Ośrodek Inf. Usług WUSP, tel. 457-41.

POSTOJE TAKSÓWEK — Czarnów ul. Piekoszowska — 515-11, Dworzec PKP — 444-33, Słowackiego — 472-70, Szydłówek — Toporowskiego 437-11, Taksówki bagażowe — Armii Czerwonej — 469-89, Piekoszowska 515-11.

Radom

TEATR

Im. S. Żeromskiego — „Och jaki piękny jest świat" — T. Wieżana, godz. 19.

KINA

„Bałtyk" — „Godziny grozy" — ang. kol. l. 15, g. 15.30 i 19.30. „Klatka" — francuski, kol. l. 15, g. 17.30.

„Przyjaźń" — „Nie ma sprawy" — francuski kol. l. 15, g. 15.30, 17.30 i 19.30.

„Odeon" — „Los człowieka" — ZSRR, g. 15.30, 17.30 i 19.30.

„Hel" — „Peppino podbija Amerykę" — włoski, kol. l. 15, g. 15.30 i 17.45. „Charley Varrick" — USA, kol. l. 18, g. 20.

„Walter" — „Chinatown" — USA, pan. l. 18, g. 16 i 19.

„Mewa" — „Zeznania komisarza policji przed prokuratorem republiki" — włoski, pan. kol. l. 15, g. 15.30, 17.30 i 19.30.

APTEKI DYŻURNE: nr 67-015 ul. Konstytucji 5, nr 67-010, pl. Zwycięstwa 7.

TELEFONY: Straż Pożarna 998, Pogotowie Ratunkowe 999, Pogotowie Gazowe 317-17. Pogotowie Energetyczne — Radom — 991, Komenda MO 251-36, Pogotowie Milicyjne 997. Pomoc drogowa — 981.

Informacja służby zdrowia czynna w godz. 8—21, w sobotę 8—20, tel. 261-27.

POSTOJE TAKSÓWEK: ul. Grodzka 229-52, pl. Konstytucji 228-53, Dworzec PKP 268-88.

Skarżysko

KINA

„Wolność" — „Duch roju" — hiszpański, kol. l. 15, g. 15.15, 17.30 i 19.45.

„Metalowiec" — „Cichy Don" I cz. ZSRR, kol. l. 15, g. 17 i 19.

„Związkowiec" — nieczynne.

APTEKA DYŻURNA: nr 29-046, Apteczna 7.

POSTOJE TAKSÓWEK: Dworzec Główny PKP — 705, osiedle Milica — 22-44.

Starachowice

KINA

„Robotnik" — „Brunet wieczorową porą" — polski, kol. l. 12, g. 15, 17 i 19.

„Star" — „Opowieść o prawdziwym człowieku" — ZSRR, g. 17 i 19.15.

APTEKA DYŻURNA: nr 29-026, Żeromskiego 35.

POSTOJE TAKSÓWEK: pl. Świerczewskiego — 310, Dworzec Zachodni PKP — 380.

Ostrowiec

KINA

„Hutnik" — „Ocalić miasto" — polski, kol. l. 12, g. 15.30, 17.30 i 19.30.

„Zorza" — „To niemożliwe" — ZSRR, kol. l. 15, g. 16 i 18.

„Przodownik" — nieczynne.

APTEKA DYŻURNA: nr 29-072, al. 1 Maja 37/39.

POGOTOWIE RATUNKOWE: tel 99

Uwaga: godziny seansów przedpołudniowych w poszczególnych kinach, zamieszcza „Słowo Ludu". Za ewentualne zmiany w programie kin, redakcja nie odpowiada.

RADIO

PROGRAM LOKALNY

16.40 Aktualności dnia 16.50 Audycja Z. Wierciakowej z cyklu: „Ziemia w dobre ręce" 17.00 Polskie zespoły młodzieżowe (STEREO) 17.35 Audycja oświatowa w oprac. B. Wiślickiej 17.45 Propozycje do Kieleckiej Listy Przebojów 17.55 Radioreklama.

TELEWIZJA

Dziś

PROGRAM I

15.40 — NURT — pedagogika. Wychowanie przez turystykę
16.20 — TV informator wydawniczy
16.30 — Dziennik (kolor)
16.40 — „Obiektyw" — progr. woj.: łódzkiego, kieleckiego, piotrkowskiego, radomskiego, sieradzkiego, tarnobrzeskiego
17.00 — Dla dzieci: Pora na Telesfora
17.30 — Eureka (kolor)
18.10 — „Tajemnice mórz" — odc. pt. „Koralowa dżungla" — film dok. franc.-RFN (kolor)
19.00 — Dobranoc dla najmłodszych i program dla młodzieży
19.30 — Wieczór z dziennikiem
20.40 — W starym kinie: Komicy niemego ekranu
21.05 — Z cyklu „Miłość nie jedno ma imię" — „Miłość szesnastolatków" — film fab. NRD (kolor)
22.30 — Dziennik (kolor)
22.45 — X,Y,Z — cz. 2

PROGRAM II

16.30 — „Pegaz"
Dzień Telewizji Austriackiej
17.15 — Zapowiedź progr. i ogłoszenie konkursu
17.25 — „Tyrol tańczy i śpiewa" (kolor)
17.50 — Powtórzenie konkursu
17.55 — Dla dzieci: „Bajka o pięknym księciu, który lubił pierniki"
18.15 — Śladami Schuberta
18.45 — Mistrz i jego słowo — żart film.
19.00 — Dobranoc dla najmłodszych i progr. dla młodzieży
19.30 — Wieczór z dziennikiem (kolor)
20.50 — „Nie będziesz prorokiem" — film publicystyczny
21.15 — Wiedeński kabaret
21.45 — „Chłopiec z Burgenlandu" film fab.
23.15 — Jęz. rosyjski — kurs podst. (8) (kolor)
23.45 — NURT — nauki polityczne: Pod przewodnictwem partii

Jutro

PROGRAM I

6.00 — RTSS — matematyka (10): Funkcja liniowa
6.30 — RTSS — biologia (8): Korzeń i łodyga
9.00 — Nauka o człowieku dla kl. VIII: Proces oddychania
11.30 — „07, zgłoś się" — odc. 1 pt. „Major opóźnia akcję" — film ser. TVP
13.40 i 14.10 — TV Techn. Roln.

Polskie Radio i Telewizja zastrzegają sobie możliwość zmian w programach.

Komunikat WDK w Kielcach

Wojewódzki Dom Kultury w Kielcach informuje, że punkt konsultacyjny XXII Ogólnopolskiego Konkursu Recytatorskiego jest czynny we wtorki i środy od godz. 15 do 17, w Bibliotece WDK, natomiast punkt konsultacyjny poezji śpiewanej — w poniedziałki od 17 do 19, na małej scenie WDK. Konsultacji udzielać będą: aktorka **Janina Utrata** oraz **mgr Ryszar Kloryga** z WSP w Kielcach.

Komunikat Prokuratury Wojewódzkiej w Kielcach

Od dnia 29 listopada 1976 r. przyjmowanie interesantów w Prokuraturze Wojewódzkiej i prokuraturach rejonowych odbywać się będzie: w poniedziałki w godz. od 8 do 17, we wtorki, środy, czwartki i piątki od 8 do 15, a w soboty od 8 do 13.

Tow. TADEUSZOWI KOWALCZYKOWI

dyrektorowi Kieleckich Zakładów Przemysłu Wapienniczego w Miedziance koło Kielc

wyrazy współczucia z powodu zgonu

MATKI

składają

Dyrekcja i Samorząd Robotniczy Kieleckiego Kombinatu Cementowo-Wapienniczego w Nowinach k. Kielc

509-k

Telefon interwencyjny

DOKOŃCZENIE ZE STR. 1

bardzo hałaśliwy wentylator. Personel sklepu korzysta z tego urządzenia non stop od godziny 11 do 19. Obroty silnika wentylatora powodują nie tylko ogromny hałas, wywołują również drgania ścian naszych mieszkań. Zdarza się, że pracownicy „Mody Polskiej" zapominają o wyłączeniu urządzenia i działa ono także w nocy, uniemożliwiając nam wypoczynek. Interwencje w sklepie nie odnoszą skutku.

Sprawą tą zainteresowaliśmy Wydziału Handlu i Wydziału Gospodarki Terenowej Urzędu Miejskiego. Poinformowano nas, że lokatorzy bloku, o którym mowa, powinni złożyć w tej sprawie pismo — wniosek do Wydziału Gospodarki Terenowej. Na podstawie tego dokumentu wydział ten podejmie odpowiednie decyzje. (MAR)

PRZEDSIĘBIORSTWO KONSTRUKCYJNO-MONTAŻOWE „BUDOSTAL"

w Krakowie ul. Przewóz 34 (tel. 615-06) uczestnik Generalnego Wykonawstwa Budowy Walcowni Małej w Ostrowcu Świętokrzyskim zatrudni na potrzeby budownictwa hutniczego w Ostrowcu Świętokrzyskim mężczyzn w zawodach:

— kierownik odcinka robót ziemnych,
— mistrz inst. sanitarnych,
— mistrz robót ziemnych,
— technik obmiaru robót ziemnych,
— maszynista ciężkiego sprzętu budowlanego (koparki, żurawie samojezdne i samochodowe),
— mechanik maszyn budowlanych,
— mechanik silników spalinowych,
— elektromonter,
— elektromechanik,
— monter instalacji sanitarnych z uprawnieniami spawalniczymi,
— spawacz elektryczno-gazowy i autogeniczny,
— robotnik budowlany

oraz absolwentów ZSZ o kierunku elektrycznym, absolwentów ZSZ o kierunku mechanik maszyn budowlanych, mechanik-kierowca z kat. C prawa jazdy do przyuczania zawodu maszynisty ciężkiego sprzętu budowlanego (koparki, żurawie samochodowe).

Przedsiębiorstwo zapewnia odpowiednie warunki pracy, płacy — zgodnie z układem zbiorowym pracy w budownictwie, możliwość uzyskania dodatkowej specjalnej premii z funduszu mistrzowskiego i nagród określonych odrębnymi przepisami oraz możliwość zdobycia zawodu maszynisty ciężkiego sprzętu budowlanego w Przyzakładowym Ośrodku Szkoleniowym lub podniesienia kwalifikacji i uzyskania uprawnień maszynisty kat. I i II.

Przedsiębiorstwo zapewnia odpowiednie warunki socjalno-bytowe (kwatera, stołówka, posiłki regeneracyjne, opieka lekarska, wypoczynek i rekreacja).

Zgłoszenia listowe kierować pod adresem:

Przedsiębiorstwo Konstrukcyjno-Montażowe „Budostal" 30-716 Kraków, ul. Przewóz 34, tel. 615-06 lub osobiste na Zapleczu PKM „Budostal" w Ostrowcu Świętokrzyskim — plac budowy od strony Kątów.

493-k

WOJEWÓDZKI URZĄD TELEKOMUNIKACJI w Kielcach

informuje,

że z przyczyn technicznych w nocy z dnia 27 na 28 listopada 1976 r. zostaną zmienione numery telefonów miasta OSTROWCA **na 5-cyfrowe.**

Zmiana polega na dodaniu na początku obecnego numeru cyfry 5 np. obecny nr 1222 będzie miał nr 51-222.

Ponadto ulegną zmianie numery kierunkowe do central AG.

Bodzechów	z numeru	72	na	772
Szewna	z numeru	74	nr	774
Sudół	z numeru	75	nr	775
Miłków	z numeru	76	na	776

Numery służb specjalnych tj. od „90" do „99" pozostają bez zmian.

510-k

http://sbc.wbp.kielce.pl

Obrady w Bukareszcie

DOKOŃCZENIE ZE STR. 1

munistycznej, prezydentem SRR, NICOLAE CEAUSESCU;

Węgierskiej Republiki Ludowej na czele z I sekretarzem KC Węgierskiej Socjalistycznej Partii Robotniczej, JANOSEM KADAREM;

Związku Socjalistycznych Republik Radzieckich na czele z sekretarzem generalnym KC Komunistycznej Partii Związku Radzieckiego, LEONIDEM BREŻNIEWEM.

Obrady otworzył sekretarz generalny RPK, prezydent SRR, NICOLAE CEAUSESCU, który serdecznie powitał przybyłe do Bukaresztu delegacje.

Dziś, 26 bm. obrady będą kontynuowane.

* * *

Jak pisze komentator agencji TASS, każde z 14 poprzednich posiedzeń Doradczego Komitetu Politycznego Państw – Stron Układu Warszawskiego wniosło ważki wkład w obronę pokoju, bezpieczeństwa i zdobyczy socjalizmu. W dokumentach uchwalonych wspólnie przez państwa Układu Warszawskiego znalazła wyraz ich zgodna z interesami wszystkich narodów, internacjonalistyczna polityka.

Komentator przypomina, iż układ o przyjaźni, współpracy i pomocy wzajemnej zawarty przez europejskie kraje socjalistyczne i nazwany później Układem Warszawskim, został podpisany w stolicy Polski w maju 1955 r. Zawarcie układu było odpowiedzią na utworzenie w 1949 r. agresywnego Paktu Północnoatlantyckiego i na zagrażającą międzynarodowemu pokojowi i bezpieczeństwu działalność NATO. Opowiadając się za wyeliminowaniem tej groźby i stworzeniem systemu bezpieczeństwa zbiorowego w Europie – kontynuuje autor – państwa socjalistyczne niejednokrotnie wysuwały propozycje w sprawie jednoczesnego rozwiązania Układu Warszawskiego i NATO, bądź też – jako pierwszy krok w tym kierunku – rozwiązania ich organizacji wojskowych. Jednocześnie kraje socjalistyczne oświadczyły, że jak długo istnieje blok NATO i nie realizuje się efektywnych posunięć rozbrojeniowych, państwa Układu Warszawskiego będą wspólnie umacniać swą zdolność obronną.

Kraje socjalistyczne nie zgłaszają wobec nikogo ani roszczeń terytorialnych, ani żadnych innych. Pragną żyć w pokoju i współpracować ze wszystkimi, którzy gotowi są opierać swe stosunki z państwami socjalistycznymi na zasadach pokojowego współistnienia i nieingerowania w sprawy wewnętrzne. Kraje socjalistyczne opowiadają się za konsekwentną realizacją wszystkich postanowień aktu końcowego KBWE i liczą na to, że podobne stanowisko zajmą wszyscy uczestnicy konferencji helsińskiej. Autor wyraża w zakończeniu komentarza przekonanie, że narada Doradczego Komitetu Politycznego w Bukareszcie przyczyni się do odsunięcia groźby wojny nuklearnej i utrwalenia pokoju.

Czekoladowa dieta

LONDYN, PAP. Siedmiu uczestników konkursu na najlepszą dietę odchudzającą, zorganizowanego ostatnio w Londynie, udowodniło, że można odchudzać się ... jedząc po dwie tabliczki czekolady dziennie. Jury konkursu stwierdziło, że w ciągu dwóch miesięcy stosowania diety waga tych osób znacznie się obniżyła. Należy jednak zaznaczyć, iż łączna ilość przyswajanych dziennie kalorii nie przekraczała ustalonego, dość niskiego, poziomu.

5-milionowy telefon z RWT dla Kraju Rad

W Radomskiej Wytwórni Telefonów zszedł z taśmy montażowej 5-milionowy aparat telefoniczny przeznaczony dla ZSRR. Kraj Rad jest najpoważniejszym zagranicznym odbiorcą radomskich telefonów, współpracującym z tym przedsiębiorstwem już od 24 lat. W tym roku wyśle się do ZSRR 620 tysięcy aparatów typu „aster - 72". (ekr.)

Po trzęsieniu ziemi w Turcji

DOKOŃCZENIE ZE STR. 1

ły ponad 100 wsi i miejscowości, przy czym wiele z nich jest w dalszym ciągu odciętych od świata, co uniemożliwia akcję ratunkową.

Radio tureckie poinformowało, że prowadzenie akcji ratunkowej stało się łatwiejsze po naprawieniu elektrowni w miejscowości Muradiye. Natomiast w dalszym ciągu ekipy borykają się z brakiem wody – gdyż sieć wodociągowa we wschodniej Turcji również została zniszczona przez wstrząsy.

W Ankarze, Stambule i innych miastach tureckich powstały komitety solidarności, które mają zająć się zbieraniem darów – przede wszystkim odzieży i żywności – przeznaczonych dla ofiar trzęsienia. Zaapelowano także o oddawanie krwi dla rannych.

Zaczyna również napływać pomoc z zagranicy.

Jak poinformowano w siedzibie Irańskiego Czerwonego Lwa i Słońca (odpowiednika Czerwonego Krzyża), trzęsienie ziemi, które nawiedziło Turcję, dało się odczuć również w irańskich prowincjach graniczących z turecką Anatolią. Spowodowało tu ono kilkadziesiąt ofiar śmiertelnych. Dwie przygraniczne wioski zostały poważnie zniszczone, a pod gruzami budynków znaleziono już zwłoki 20 osób. Ponieważ jednak do wielu położonych w górach miejscowości nie ma na razie dostępu, można się spodziewać, iż liczba ofiar będzie dużo większa.

Środowe trzęsienie ziemi jest drugim, jakie dotknęło Iran w ciągu niespełna miesiąca. 7 listopada wstrząsy sejsmiczne w prowincji Lorestan, w północno-wschodniej części Iranu, spowodowały śmierć 20 osób, kilkadziesiąt zaś odniosło rany. Trzęsienie to, którego siła wynosiła 6,5 stopnia w skali Richtera, zniszczyło kilka wsi.

Naukowcy brytyjscy mają trudności z obliczeniami

Niepewne zyski z podmorskiej ropy

26.XI. LONDYN. Korespondent PAP Tadeusz Jacewicz pisze:

Brytyjczycy bardzo liczą na to, że zyski płynące z rosnącego wydobycia ropy naftowej spod Morza Północnego pomogą im wydobyć się z kryzysu gospodarczego. Jakkolwiek nikt nie kwestionuje znaczenia rosnącej produkcji ropy dla bilansu płatniczego tego kraju, znaczne rozbieżności istnieją w sprawie wielkości zysków, które za kilka lat osiągnie W. Brytania z tego tytułu.

Naukowcy uniwersytetu w Surrey opracowali prognozę efektów ekonomicznych wydobycia ropy naftowej spod dna Morza Północnego i wpływu osiągniętych w ten sposób zysków na gospodarkę brytyjską. Okazuje się, że w zależności od kształtowania się cen ropy naftowej na rynkach światowych, wpływ ten będzie bardzo znaczny lub wręcz znikomy. Naukowcy wyliczyli bowiem, że dochody z eksploatacji własnej ropy mogą się wahać w granicach 2,5—20 miliardów funtów w połowie lat osiemdziesiątych, kiedy produkcja ta osiągnie maksimum.

Skrajny wariant rozumowania zakłada, że cena ropy naftowej spadnie do połowy obecnego poziomu. Wówczas wpływy brytyjskie z trudem pokryłyby poniesione koszty i nie zaważyłyby na całości gospodarki. Jeśli jednak ceny będą rosły po pięć procent rocznie i wszystkie zbadane obecnie pola zostaną włączone do eksploatacji, wówczas wpływy W. Brytanii wyniosą około 20 miliardów funtów co jest sumą zdolną bardzo poważnie zaważyć na stanie gospodarki kraju.

agencje informują:

TOKIO. Rząd japoński zwrócił się w czwartek z apelem do władz chińskich o wstrzymanie wszelkich dalszych doświadczeń z bronią nuklearną. Dyrektor generalny biura informacyjnego japońskiego Ministerstwa Spraw Zagranicznych oświadczył, że Japonia głęboko ubolewa w związku z ostatnim tego typu doświadczeniem i składa jednocześnie zdecydowany protest.

KAIR. Sekretarz generalny Ligi Arabskiej Mahmud Riad oświadczył w czwartek w Kairze, że izraelskie groźby przeciwko Libanowi południowemu mają na celu przeszkodzenie wysiłkom arabskim, zmierzającym do przywrócenia pokoju w Libanie. Machinacje izraelskie — powiedział Riad — nie udaremnią wspólnych wysiłków arabskich. W interesie Izraela leży, by walki w Libanie toczyły się nadal. Na południu Libanu przywrócony jednak będzie pokój mimo manewrów izraelskich — powiedział sekretarz generalny Ligi Arabskiej.

BELGRAD. Parlament jugosłowiański uchwalił w czwartek ustawę o pracy zrzeszonej. Uważana jest ona powszechnie za „małą konstytucję SFRJ". Ustawa zawiera około 370 artykułów, których celem jest rozszerzenie i pogłębienie samorządowego systemu socjalistycznego Jugosławii.

TOKIO. W dniach 24—25 listopada odbyła się w Tokio IV sesja komitetów gospodarczych Polski i Japonii, koncernów handlowych, przemysłowych i banków oraz polskich central handlu zagranicznego. Dokonano oceny aktualnego stanu stosunków gospodarczych między obu krajami, rozważono możliwości rozwoju polskiego eksportu do Japonii, zagadnienia polsko-japońskiej kooperacji przemysłowej, w tym wzajemnej współpracy w odniesieniu do rynków trzecich.

Próba zamachu na Presleya?

NOWY JORK. PAP. Amerykański muzyk i piosenkarz, Jerry Lee Lewis, został niedawno aresztowany przez policję w pobliżu domu znanego gwiazdora estrady Elvisa Presleya, pod zarzutem prowadzenia samochodu w stanie nietrzeźwym i bez prawa jazdy. Policja podejrzewa Lewisa o zamiar zabójstwa Presleya, ponieważ miał przy sobie naładowany pistolet i domagał się niezwłocznego widzenia z piosenkarzem, któremu to żądaniu Presley stanowczo jednak odmówił.

Lewis miał stwierdzić poprzednio, że żywi osobistą urazę do Presleya, który przez 20 lat ich kariery „miał zawsze lepszą reklamę w prasie".

Ozon a pogoda

MOSKWA, PAP. Pionowo rozmieszczone w atmosferze warstwy ozonu sięgające nawet 50 km nad powierzchnią Ziemi, przeciwdziałają reakcjom chemicznym związanym z promieniowaniem Słońca. Przekształcenia prądów powietrznych, spowodowane przemieszczaniem się mas ozonu (od którego w zasadniczej mierze zależy pogoda na Ziemi), były przedmiotem prac geofizyka z obserwatorium abastumańskiego (Zakaukazie) – Wiktorii Iskanderowej.

Badania spektrofotometryczne pozwoliły jej ustalić prawidłowości przemieszczania się warstw ozonu w atmosferze ziemskiej i udowodnić, że ozon skoncentrowany jest głównie na wysokości 24 – 36 km nad Ziemią nad strefami polarnymi i tropikalnymi planety. Badania te mają duże znaczenie dla prognoz pogody i przewidywania zmian klimatycznych.

Tajemnicze błyski

DOKOŃCZENIE ZE STR. 1

nym pasie radiacyjnym Ziemi. Częstotliwość „błysków" w sposób wyraźny związana była z lokalnym strumieniem promieniowania kosmicznego, zmieniającym się wraz z położeniem „Skylaba". Najwyraźniej dostrzec to było można podczas przelotu orbitalnego laboratorium przez tzw. anomalię południowoatlantycką — rejon, w którym z powodu lokalnego osłabienia pola magnetycznego Ziemi, pasy radiacji sięgają bliżej powierzchni naszej planety. Tu właśnie pokładowy dozymetr rejestrował szybki wzrost strumienia cząsteczek — co korelowało ze zwiększoną częstotliwością „obserwowanych" przez astronautów „błysków".

Specjaliści amerykańscy sądzą, że „błyski" powodowane są albo przez ciężkie cząstki wtórne (o ciężarze atomowym 2 lub więcej) tworzące się w wyniku wzajemnego oddziaływania kosmicznych protonów i otaczającej „Skylaba" przestrzeni — lub też przez nie zaobserwowane dotychczas ciężkie jądra wewnętrznego pasa radiacji (których strumień, co można zakładać a priori, byłby w przybliżeniu proporcjonalny do strumienia „schwytanych" w magnetyczną pułapkę protonów). Pierwszą zresztą ewentualność należy raczej odrzucić, gdyż nawet przy maksymalnie intensywnym oddziaływaniu protonów na określonej wysokości lotu „Skylaba" — nie zarejestrowano maksymalnej częstotliwości „błysków".

Obliczenia wykazały, że dla takiej maksymalnej częstotliwości „błysków", jaką zanotowano — niezbędna jest minimum jedna ciężka cząsteczka na 1000 schwytanych protonów. Taka liczba odpowiada rezultatom pomiarów, dokonywanych podczas lotu „Skylaba". Mimo wszystko uczeni są ostrożni i podkreślają, że nie można tego uznać jeszcze za ostateczny dowód istnienia ciężkich jąder w wewnętrznym pasie radiacyjnym Ziemi.

(PAP)

Samochody napędzane sproszkowanym drewnem

SZTOKHOLM. PAP. Samochodowe silniki wysokoprężne (Diesla) oraz turbinowe (Wankla) będą mogły być w przyszłości napędzane sproszkowanym drewnem. Umożliwi to wynalazek szwedzkiego inżyniera, Jana Aabona, wykładowcy w Wyższej Szkole Badań Technologicznych w Goeteborgu. Skonstruował on mianowicie specjalny gaźnik, który — jak twierdzi — może być zastosowany w konwencjonalnych silnikach wysokoprężnych, zamiast pompy wtryskującej.

Gaźnik ten składa się m.in. z urządzenia napędzanego silnikiem elektrycznym, które z dużą szybkością miesza w odpowiedniej proporcji powietrze ze sproszkowanym drewnem i tłoczy je pod dużym ciśnieniem do cylindrów silnika, gdzie następuje spalanie.

Inż. Aabon przypomniał, że podobny typ gaźnika dla silników na sproszkowany węgiel był próbowany w Niemczech na początku tego stulecia. Według wynalazcy, nowe rozwiązanie pozwoli wykorzystać jako paliwo te zasoby leśne, które w praktyce nie znajdą innego zastosowania.

http://sbc.wbp.kielce.pl

Porażka Szczepańskiego

Młodzieżowa reprezentacja Polski lepsza od swych rumuńskich rówieśników

W międzypaństwowym meczu bokserskim na ringu w Białymstoku młodzieżowa reprezentacja Polski (do lat 20) pokonała młodzieżową reprezentację Rumunii 12:10.

Wyniki walk (w kolejności wag od papierowej do ciężkiej, na pierwszym miejscu Polacy): **Zbigniew Raubo** pokonał 3:0 **Iona Motroca, Janusz Bogdański** przegrał 0:3 z **Dumitru Cipre, Zdzisław Lipiński** 1:2 przegrał z **Mihai Ivanciu, Cezary Sypniewicz** zwyciężył 2:1 **Triana Ruja, Leszek Szczepański** uległ 1:2 **Dragomirowi Ilie, Andrzej Majka** wygrał 2:1 z **Alxandru Giurgiu, Stanisław Tyksiński** wypunktowany został 1:2 przez **Vasile Cicu, Marian Wilaszek** przegrał 1:2 z **Marcelem Sirba, Grzegorz Skrzecz** pokonał 2:1 **Nicolae Visana, Paweł Skrzecz** znokautował w I rundzie **Valentina Vrinceanu, Tadeusz Woźniak** pokonał 2:1 **Petre Ungureanu.**

Reprezentacja Rumunii okazała się bardzo trudnym przeciwnikiem i surowym egzaminatorem naszych młodych pięściarzy. Rumuni walczyli z temperamentem, prezentując agresywny boks, choć niektórzy wykazywali jeszcze braki w wyszkoleniu technicznym. Nadrabiali to jednak bojowością i dużą odpornością na ciosy. W wadze muszej wielkim talentem okazał się Rumun Dumitru Cipere, który w dobrym stylu wygrał z nieźle boksującym Januszem Bogdańskim. W reprezentacji Polski wyróżnili się bracia Grzegorz i Paweł Skrzeczowie oraz Zdzisław Lipiński, który uznany został za pokonanego tylko wskutek pomyłki polskiego sędziego punktowego.

Samochodowa „Barbórka"

Kolejna mapka próby zręcznościowej

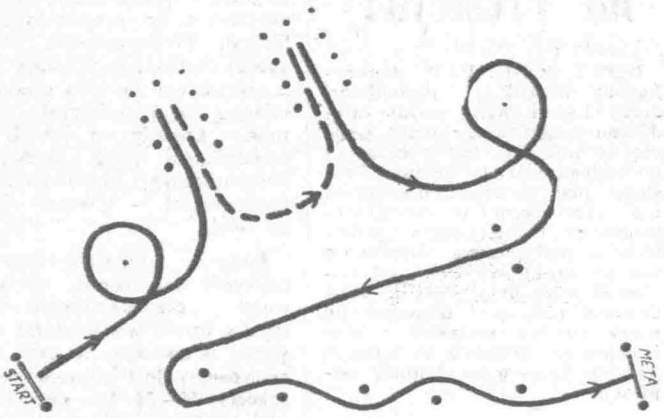

Dziś zamieszczamy kolejną mapkę próby zręcznościowej naszej V Jubileuszowej „Barbórki" Samochodowej, nazwanej „Małym Lotkiem". Linią ciągłą oznaczona jest trasa jazdy samochodem do przodu, natomiast linia przerywana to jazda samochodem tyłem. Punktami czarnymi oznaczone są słupki między którymi należy wykonywać próby zręcznościowe.

Przypominamy, że impreza rozpoczyna się już w najbliższą niedzielę, w godzinach przedpołudniowych. Startuje 74 kierowców. Warunki pogodowe uległy znacznemu pogorszeniu, co jeszcze bardziej uatrakcyjni naszą imprezę.

Komisja FIFA oceniła przygotowania do „Mundial-78"

W Argentynie przebywa obecnie specjalna delegacja Międzynarodowej Federacji Piłkarskiej (FIFA), dokonująca inspekcji przygotowań do mistrzostw świata - 78. Działacze FIFA zapoznali się ze stanem prac na stadionach w Buenos Aires, Rosario, Cordobie, Mendozie i Mar del Plata.

Rzecznik prasowy FIFA — *Rene Courte* oświadczył na czwartkowej konferencji prasowej w Cordobi, że stan przygotowań do finałów „Mundial-78" jest „lepszy niż zadowalający" i nie ma obecnie obaw, że Argentyńczycy nie zdążą z oddaniem na czas wszystkich obiektów.

Delgacja FIFA zaaprobowała także projekt obsługi telewizyjnej pojedynków mistrzostw świata. Jej metody będą zbliżone do stosowanych na poprzednich mistrzostwach w RFN. Rene Courte oświadczył także, że wszelka reklama napojów alkoholowych i papierosów na stadionach, na których rozgrywane będą mecze finałów MŚ, została przez FIFA zabroniona.

sport

Pięściarskie ostatki

Decydujące spotkania Błękitnych i Staru

Radomska Broń wyjeżdza do Tarnowa

W nadchodzącą niedzielę odbędzie się ostatnia i zarazem decydująca kolejka spotkań o mistrzostwo I i II ligi. Z rozgrywek sterowanych centralnie jedynie spotkania o wejście do II ligi zakończą się dopiero 11 grudnia br. Nasze zespoły drugoligowe tym razem występują na obcych ringach.

Radomska **Broń** wyjeżdża do Tarnowa gdzie spotka się z tamtejszym **Metalem.** Spotkanie to nie ma właściwie żadnego znaczenia dla układu tabeli, gdyż wiadomo, że radomianie spadają z II ligi, a **Metal** nie ma także żadnych szans na zajęcie pierwszego miejsca w grupie premiowanego prawem walki o wejście do I ligi.

Natomiast drugie spotkanie **Błękitnych** Kielce w Rzeszowie ze **Stalą** ma decydujące znaczenie o ostatecznym układzie tabeli. Zwycięstwo rzeszowian większą różnicą niż 5 punktów daje im pierwsze miejsce w grupie. Z tych też względów spotkanie na pewno będzie bardzo nerwowe, a o ostatecznym wyniku zadecyduje większa odporność psychiczna. **Jak oświadczył trener Błękitnych — Leszek Drogosz kielczanie mają pewne kłopoty z ustaleniem składu, gdyż paru zawodników po ostatnim spotkaniu doznało kontuzji i ich udział w niedzielnym meczu stoi pod znakiem zapytania. Zresztą, gdyby nam się teraz nie udało zająć pierwszego miejsca — powiedział Leszek Drogosz — to nie należy robić z tego wielkiej tragedii. Ten zespół jeszcze po rocznym pobycie w II lidze na pewno będzie miał większe szanse awansu do I ligi w roku przyszłym. Oczywiście to co powiedziałem nie zmienia faktu, że w niedzielnym pojedynku będziemy walczyć o jak najlepszy rezultat.**

* * *

Pięściarze starachowickiego **Staru** przyjmują u siebie **Polonię** Warszawa. To spotkanie ma dla Staru duże znaczenie. Gdyby odnieśli wysokie zwycięstwo nad przeciwnikami, którego w pierwszym meczu pokonali w Warszawie, to wtedy nawiązaliby kontakt z czołówką tabeli z realnymi szansami na zajęcie jednego z dwóch pierwszych miejsc premiowanych awansem do II ligi. Aktualnie starachowiczanie zajmują w tabeli 4 miejsce z niewielką stratą do poprzedzających ich zespołów. Tak więc zwycięstwo i to wysokie może usatysfakcjonować pięściarzy Staru. To interesujące spotkanie odbędzie się w niedzielę o godz. 11.

(J)

O puchar „Echa"

Dziś pierwsze spotkania w turnieju piłki ręcznej

Dziś w hali Budowlanych rozpoczyna się turniej piłki ręcznej dziewcząt, w którym startują spartakiadowe reprezentacje Krakowa, Tarnowa, Piotrkowa, Opola i Kielc. Impreza jest jednym z etapów przygotowań do V CSM. W pierwszym spotkaniu, które rozpocznie się o godz. 18 zmierzą się reprezentacje Kielc i Krakowa. Zwyciężczynie turnieju, który potrwa do niedzieli zdobywają puchar naszej redakcji.

W Pucharze UEFA bez sensacji

Środowe pojedynki 1/8 finału piłkarskiego Pucharu UEFA nie przyniosły większych niespodzianek. Trudno za taką uznać nawet zwycięstwo **AEK Ateny** nad **Crveną Zvezdą Belgrad** 2:0, skoro Grecy w poprzedniej rundzie wyeliminowali świetną angielską drużynę **Derby County,** wygrywając dwukrotnie. Nieoczekiwanie wysokiej porażki doznał **AC Milan** w wyjazdowym meczu z **Atletico Bilbao** (1:4), ale włoskie drużyny — z wyjątkiem **Juventusu** — graja ostatnio słabiej.

Już pierwsze mecze wskazały w większości przypadków zdecydowanych faworytów awansu do ćwierćfinału. **FC Magdeburg** (wygrał 5:0 z **Videotonem**), **FC Barcelona** (pokonała na wyjeździe 3:0 **Oesters**), **Feyenoord Rotterdam** (pokonał w Barcelonie **Espanol** 1:0), **Juventus Turyn** (3:0 nad **Szachtiorem Donieck**), **Queens Pank Rangers** (wygrał z **FC Koeln** 3:0) wypracowały sobie świetną pozycję wyjściową przed pojedynkami rewanżowymi.

Trudne zadanie czeka natomiast zwycięzcę **Wisły Kraków — RWD Molenbeek,** który na własnym boisku wygrał z **Schalke 04** tylko 1:0. Także **Crvena Zvezda** jest w stanie odrobić u siebie dwubramkową przewagę **AEK Ateny.** Wszystko rozstrzygnie się 8 grudnia...

Rywale Fibaka wygrywają

Najgroźniejsi rywale **Fibaka** w klasyfikacji Grand Prix nadal wygrywają na turnieju w RPA. W spotkaniach o awans do ćwierćfinałów **Gottfried** (USA) wygrał z **Chappelle** (RPA) 6:2, 6:1, a **Solomon** (USA) pokonał **Betrama** (RPA) 6:0, 6:1.

Natomiast **Fibak** na turnieju w Kopenhadze przegrał z **Borgiem** 6:4, 3:6, 2:6. Dziś obaj tenisiści spotkają się ponownie.

(j)

Kto zdobędzie piąty tytuł?

W niedzielę finał „Caruso kierownicy"

Dobiega końca piąta edycja popularnej imprezy samochodowej o tytuł „Caruso kierownicy", organizowanej przez Automobilklub Kielecki. W tegorocznych eliminacjach, które były rozgrywane równolegle w Kielcach, Jędrzejowie i Starachowicach, uczestniczyło 250 kierowców, co świadczy o dużej popularności tej imprezy.

Do finału, który odbędzie się w najbliższą niedzielę w Kielcach, bezpośrednio po zakończeniu V Jubileuszowej „Barbórki" Samochodowej, zakwalifikowali się: **Jerzy Kuźniar** i **Grzegorz Brzeziński** z Kielc, **Kazimierz Sajtyna, Ryszard Kamiński, Eugeniusz Kudzia** i **Edward Ziembiński** z Jędrzejowa oraz **Romuald Dziewięcki** i **Michał Szczechura** ze Starachowic.

Warto dodać, że tegoroczne „Caruso kierownicy" zostało zgłoszone do ogólnopolskiego konkursu bezpieczeństwa ruchu drogowego, organizowanego przez Zarząd Główny Polskiego Związku Motorowego i tygodnik „Motor".

Sprintem...

◎ Niezbyt konsekwentny w swych decyzjach jest bokserski mistrz świata zawodowców wagi ciężkiej, Muhammad Ali. Nie tak dawno zapowiedział definitywne rozstanie się z ringiem, ale nie dotrzymał słowa. W wywiadzie dla BBC, Muhammad Ali wyjawił nazwisko swojego następnego przeciwnika, z którym zmierzyć się ma, zanim stoczy pojedynek w obronie tytułu z George Foremanem. Rywalem Alego ma być nie pokonany dotychczas amerykański pięściarz Daune Bobick, a walka ma odbyć się w Londynie.

◎ W najbliższą sobotę (27 bm.) w Las Vegas odbędzie się drugi już w historii bokserski mecz w wagach ciężkich USA — ZSRR. W każdej ekipie walczyć będzie 5 pięściarzy wagi ciężkiej. Bokserzy ZSRR przybyli już do USA. W reprezentacji ZSRR wystąpią m.in. Wiktor Iwanow, Jewgienij Gorstkow, Igor Wys ki, Piotr Zajcew. Ich najgroźniejszymi przeciwnikami będą John Tate, Marvin Stinson i Jimmy Clark.

◎ W ostatniej rundzie eliminacji grupy „C" Pucharu Europy w koszykówce mężczyzn, Wisła Kraków przegrała w Helsinkach z miejscowym zespołem Playhonka 80:81 (41:35). Koszykarze Wisły zajęli w swej grupie ostatnie, czwarte miejsce i odpadli z rozgrywek.

http://sbc.wbp.kielce.pl