Cena 1 zł

Echo dnia

KIELCE

Nr 138 (1656) Wtorek, 21. VI. 1977 r. Rok VII

XXXI sesja RWPG raduje w Warszawie

ś rozpoczęła się w Warszawie kolejna, XXXI Rady Wzajemnej Pomocy Gospodarczej. W zawie powitaliśmy — obok delegacji państw kowskich RWPG na czele z szefami rządów — ież delegacje państw, które są obserwatorami d.

sja odbywa się w roku obchodów 60 rocznicy kiej Socjalistycznej Rewolucji Październikowej. ryczne znaczenie tego wydarzenia dla rozwoju nacjonalistycznych związków i braterskiej bez- dniej współpracy krajów członkowskich RWPG dzie ważkim akcentem warszawskich obrad.

Wizyta L. Breżniewa we Francji

PARYŻ PAP. Dziś są kontynuowane rozmowy „w cztery oczy" **Leonida Breżniewa i Valery'ego Giscarda d'Estainga.** Wizyta radzieckiego przywódcy we Francji i rozmowy radziecko-francuskie na najwyższym szczeblu budzą w świecie wielkie zainteresowanie, którego źródłem jest fakt, że owocna współpraca tych państw ma nie tylko wielkie znaczenie dla obu krajów, lecz służy także umocnieniu i odprężeniu w Europie i w innych częściach świata. Obserwatorów politycznych interesują zwłaszcza dwa punkty tych rozmów, dotyczące spraw rozbrojenia i odprężenia.

Jak już informowaliśmy, 20 bm. przybył z 3-dniową wizytą oficjalną do Paryża sekretarz generalny KC KPZR, przewodniczący Prezydium Rady Najwyższej ZSRR Leonid Breżniew. Na lotnisku powitał gości prezydent Francji — Valery Giscard d'Estaing.

CAF—PI—telefoto

taminowe zaplecze miast

3 lata–dwukrotnie więcej ogródków działkowych

oj. kieleckim jest już 6700 ogródków działkowych. bejmują 330 hektarów. Spełniają ważną rolę m.in. ównież jako baza czynnego wypoczynku. Niemałe kże ich znaczenie gospodarcze — zaopatrują przecież mniej siedem tysięcy rodzin w warzywa, owoce, kwia-

h rozwoju przywiązuje się coraz większą wagę. Do- ego chociażby trzykrotny w ciągu ostatnich dwóch lat nakładów na zakup ziemi i zagospodarowanie.

z nich posiada nie- urządzenia wodno-ka- ne, w 14 ogrodach są — w niektórych z za- gospodarczym. (Jest to umożliwia organizowa- nie w tych pomieszczeniach, m.in. wczasów dla emerytów i rencistów. Wczasy tego rodzaju zapoczątkowane zostały w woj. kieleckim i upowszechnione w kraju. Z roku na rok korzysta z tej formy wypoczynku — bardzo dogodnego dla wielu ludzi starszych wiekiem i jak dot chczas najtańszego w kraju, ponad 24 tys osób, w tym w woj. kieleckim przeszło tysiąc).

Doceniając te i inne walory warzywno-kwiatowego zaplecza miast w woj. kieleckim — jako jednym z pierwszych w kraju — opracowano perspektywiczny program rozwoju ogrodów działkowych. Przewiduje on podwojenie w ciągu obecnego pięciolecia, a więc do roku 1980 powierzchni działek, a tym samym liczby działkowców.

DOKOŃCZENIE NA STR. 7

Bioprognoza

Uwaga, kierowcy i przechodnie! Widzialność rano miejscami ograniczona, drogi okresowo śliskie.

Sytuacja biometeorologiczna: w rejonach lokalnych burz przejściowe zakłócenia sprawności działania i krótkotrwałe objawy pogorszonego samopoczucia.

milionów z „Iskry"

ie świec zapłonowych. Fot. Jerzy Burczyn

milionowa świeca zapłonowa wyprodukowana została wczoraj w kieleckiej „Iskrze". Zakład ten od 21 lat, jako jedyny w Polsce, produkuje te niezbędne w każdym sa- dzie elementy. Dzięki licznym usprawnieniom techniczno-organizacyjnym znacznie wzrosła zdolność produkcyjna. k konstruktorów i załogi „Iskry" sprawił, że na zaku- w 1969 roku linii wytwarza się obecnie blisko 10 milio- wiec rocznie, choć planowana zdolność określona była na ona.

eby rynku są jednak znacznie większe. Rozbudowa wy- produkujących świece zapłonowe pozwoli w 1980 roku produkcję roczną 20 milionów sztuk.

rajszy dzień był w „Iskrze" świętem także najmłodszych w załogi. Dokonano uroczystego pasowania na metalow- chłopców i dziewcząt — absolwentów Zespołu Szkół Za- ych.

(jjb)

Niezwykły maraton

60 godzin w morzu pełnym rekinów

To, czego dokonał 19-letni Brytyjczyk Keith Watson, mechanik z supertankowca „Chevron Feludy", wydaje się nieprawdopodobne. A jednak to prawda: przez trzy dni i dwie noce płynął bez przerwy w morzu, rojącym się od rekinów, do oddalonego o 150 mil morskich brzegu indonezyjskiej wyspy Celebes. Przez cały czas myślał o dwóch rzeczach: żeby zjeść kawałek tortu czekoladowego i... że ojciec będzie uważał go za niezdarę, jeśli utonie.

Było jeszcze ciemno, kiedy obudził się w swojej kajucie.

DOKOŃCZENIE NA STR. 7

Dziś pierwszy koncert w Opolu

W Opolu rozpoczyna się dziś wieczorem XV Festiwal Polskiej Piosenki, który potrwa do najbliższej soboty. Organizatorzy zapowiadają, że w tym roku impreza lepiej niż w latach ubiegłych spełni oczekiwania melomanów.

(PAP)

Corrida na autostradzie

PARYŻ PAP. W poniedziałek zerwał się z powroza przy autostradzie Lyon — Saint Etienne okazały byk i z radości pomylił arenę z asfaltem. Zaatakował dumnie mechaniczne konie, wywinął się skutecznie osaczającemu go kierowcy ciężarówki i padł dopiero od kuli strzelca wyborowego żandarmerii francuskiej.

589 4 8 TELEFON interwencyjny

Niesprawna lodówka

— Ponad miesiąc temu — skarży się Wacław Salwa z Kielc — zgłosiłem naprawę lodówki w punkcie usługo-

DOKOŃCZENIE NA STR. 6

— Panie doktorze, da pan L-4 to panu pomogę!

Niespodzianka

RZYM PAP. 24-letni kolejarz z Neapolu, Ugo Carotenuto, zgłosił się do miejscowego szpitala z dotkliwym bólem w uchu. Laryngolog specjalnymi szczypcami wyciągnął z ucha delikwenta... 2,5-centymetrowego karakona.

http://sbc.wbp.kielce.pl

Kronika

Narada aktywu woj. radomskiego

Wczoraj w Radomiu odbyła się rejonowa narada pierwszych sekretarzy komitetów miejsko-gminnych, gminnych, komitetów zakładowych oraz aktywu partyjno-gospodarczego. Uczestnicy narady przedyskutowali najważniejsze problemy działalności gospodarczej oraz pracy partyjnej. Wytyczono zadania na najbliższy okres. Naradzie przewodniczył I sekretarz KW PZPR w Radomiu — **Janusz Prokopiak.**

Ocena działalności ORMO

Wczoraj w Kielcach odbyło się posiedzenie Komisji Przestrzegania Prawa i Porządku Publicznego MRN. Głównym tematem spotkania była ocena działalności ORMO w Kielcach w bieżącym roku.

W omawianym okresie wzrosła znacznie liczba członków organizacji. Obecnie ORMO liczy ponad 1100 osób. W bieżącym roku rozwinięto różne formy działalności zmierzające do podniesienia ogólnej dyscypliny społecznej. Szczególnie dużą wagę przywiązywano do przestrzegania przepisów ruchu drogowego i sanitarno-porządkowych, do walki z wszelkimi przejawami chuligaństwa, marnotrawstwa mienia społecznego i państwowego. **DAP**

Operacja przegrodzenia Drwęcy

Trudna inwestycja, jaką stanowi ujęcie wody na Drwęcy, zbliża się z każdym tygodniem do finału. Z ujęcia tego m.in. zaopatrywany będzie w wodę pitną Toruń. Przedsiębiorstwo Budownictwa Wodnego — jedno z siedemnastu wykonawców tej inwestycji — dokonało właśnie przegrodzenia rzeki i odtąd Drwęca płynie na odcinku 200 metrów nowym korytem przez zaporę. (PAP)

Wkrótce egzaminy wstępne do szkół wyższych

70 tysięcy osób zdobędzie indeksy

Zbliża się termin egzaminów wstępnych do szkół wyższych. W tegorocznej rekrutacji przyjętych zostanie na studia blisko 70 tysięcy osób. Jak z tego widać — liczba słuchaczy I roku nie ulegnie zmianie w porównaniu z rokiem ubiegłym.

Na poszczególnych kierunkach limity miejsc uległy jednak zmianie — wpłynęły na to potrzeby gospodarki narodowej. Przede wszystkim chodzi o wysoko kwalifikowane kadry dla rolnictwa: do akademii rolniczych przyjętych zostanie o 770 osób więcej niż w poprzednim roku akademickim. Dotyczy to przede wszystkich takich kierunków, jak zootechnika, mechanizacja rolnictwa i ogrodnictwo oraz rolnictwo. W nowym roku akademickim 1977—78 po raz pierwszy na kierunkach rolniczych — w rolnictwie i zootechnice — kształcić się będzie studentów w Wyższej Szkole Pedagogicznej w Siedlcach. W wyższych szkołach technicznych zwiększono również liczbę miejsc na specjalnościach związanych z potrzebami rolnictwa i przemysłu spożywczego.

Zwiększono także liczbę miejsc na studiach ekonomicznych — o 300, zarówno w szkołach ekonomicznych, jak i na uniwersytetach.

Wyodrębnione zostały nowe kierunki spośród specjalności pedagogicznych. Są to — nauczanie początkowe i wychowanie przedszkolne; kształcenie w tych specjalnościach podejmie blisko 1500 osób.

W wielu uczelniach otworzono nowe kierunki studiów. W Uniwersytecie Mikołaja Kopernika w Toruniu po raz pierwszy przyjęci będą studenci na kierunek ekonomiczno-społeczny, w Uniwersytecie Śląskim — na kulturoznawstwo. Uniwersytet Gdański rozpoczyna kształcenie przyszłych psychologów oraz studentów na kierunku ekonomiczno-społecznym. W WSI w Zielonej Górze po raz pierwszy przeprowadzone zostaną egzaminy wstępne na inżynierię środowiska, a w wyższych szkołach pedagogicznych: w Częstochowie — na wychowanie plastyczne i muzyczne, w Krakowie — na filologię romańską oraz w Rzeszowie — na historię.

Warunki i tryb kwalifikowania kandydatów na I rok studiów dziennych nie uległy w zasadzie zmianom. Nadal podstawą przyjęcia na studia jest zdany egzamin, obowiązujący z przedmiotów na danym kierunku. Bez egzaminu przyjęci mogą być laureaci bądź finaliści olimpiad i konkursów przedmiotowych lub laureaci eliminacji Centralnego Turnieju Młodych Mistrzów Techniki. Egzaminu wstępnego nie zdają również najlepsi absolwenci szkół średnich, skierowani na studia przez swoje szkoły.

Egzaminy pisemne przeprowadzone będą anonimowo, a przy ich ocenie stosowany będzie system punktowy.

Międzynarodowe forum inżynierów

W Warszawie obraduje Zgromadzenie Ogólne Światowej Federacji Organizacji Inżynierskich (WFEO), które poprzedzone było obradami Komitetu Wykonawczego tej organizacji. WFEO reprezentuje 78 organizacji naukowo-technicznych z całego świata. Omawiane są m.in. zagadnienia związane z przepływem informacji naukowo-technicznej, współpracą między przemysłem a uczelniami technicznymi, standaryzacją i normalizacją.

W nocy i rano

● **W Kielcach, na ul. IX Wieków Kielc, Ryszard S. (lat 21) kierując motocyklem SHL potrącił na przejściu dla pieszych Irenę G. (lat 40), która doznała obrażeń ciała.**

● **W Kielcach na al. 1000-lecia Państwa Polskiego Ryszard Z. (lat 22) kierując „starem" przy skręcie w lewo spowodował boczne zderzenie z „nysą". Pasażerowie „nysy" Tomasz. W. (lat 3) i Zofia S. (lat 40) doznali obrażeń ciała.**

● **W Pawłowie, na skrzyżowaniu dróg Sierżawy — Brzezie, Józef S. (lat 45) kierując „nysą" wjechał do przydrożnego rowu. Żona kierowcy i ich kuzynka doznały obrażeń ciała.**

Wielki finisz „Ożarowa"

Zaledwie 4 miesiące dzielą budowniczych największej w kraju Cementowni „Ożarów" od rozpoczęcia rozruchu produkcyjnego i pierwszego wypału klinkieru. Ta priorytetowa inwestycja, z którą wiążą się dostawy w przyszłości 2,4 mln ton cementu wysokiej jakości rocznie, weszła w gorące dni budowlanego finiszu. Do ponad 4 tys. fachowców różnych specjalności z 25 przedsiębiorstw budowlano-montażowych dołączają coraz nowe brygady; sprawnie urzeczywistnia się wielka koncentracja sił.

Trwają ostatnie prace przygotowawcze do uruchomienia kopalni surowcowych glinek oraz całego pierwszego mechanicznego ciągu przedwypałowej przeróbki surowca. Wstępny kompleksowy rozruch tych obiektów nastąpi jeszcze w czerwcu. (PAP)

Pieszo dookoła Polski

Niecodzienny turysta dotarł do Piotrkowa Trybunalskiego. Liczący sobie 71 lat, emerytowany nauczyciel, mieszkaniec Warszawy Kazimierz Nowak (podobnie jak w roku 1975 i 1976) wyruszył na pieszą wędrówkę po Polsce.

W tym roku trasa marszu została wytyczona przez nowo utworzone województwa. K. Nowak pragnie przejść m.in. przez województwa: bielskie, legnickie, konińskie itp.

Kielecki (pod)wieczorek...

W KSIĘGARNI ROLNICZEJ

— Ostatnio — poinformował nas wczoraj kierownik księgarni rolniczej, Henryk Bielecki — odwiedza nas niewielu klientów. Rolnicy zaabsorbowani są teraz pracą przy sianokosach. O co pytają najczęściej? Bardzo poszukiwane są publikacje z zakresu warzywnictwa, szczególnie hodowli ogórków i pomidorów w szklarniach, a tego typu wydawnictw nie otrzymujemy już chyba od 2 lat. Rolnicy pytają także o książki z serii „Nowoczesna hodowla zwierząt" oraz publikacje na temat stosowania nawozów sztucznych. Niestety, jeżeli chodzi o te ostatnie, nie dysponujemy aktualnymi opracowaniami.

LATO W KLUBIE

— W sezonie letnim — powiedział nam kierownik Klubu „Mrówka", Henryk Kaczmarczyk — zrezygnowaliśmy z organizowania imprez popołudniowych dla naszych bywalców, natomiast od godz. 9 do 16 w ramach „lata w mieście" prowadzimy zajęcia dla dzieci ze szkół podstawowych. Dziennie odwiedza nas kilkadziesiąt dzieci, dla których organizujemy wycieczki, konkursy (np. fotograficzne i rysunkowe), wyświetlamy filmy. *(E)*

Z obrad KSR

Cel budowlanych: więcej mieszkań lepszej jakości

Od kilku dni trwają konferencje samorządów robotniczych w przedsiębiorstwach budowlanych w województwach kieleckim i radomskim. Tematem gospodarskiej, rzeczowej dyskusji jest ocena realizacji budownictwa mieszkaniowego za minione 5 miesięcy oraz nakreślenie kierunków działania na drugie półrocze br. KSR odbywają się pod hasłem: „więcej mieszkań lepszej jakości".

Kieleckie Przedsiębiorstwo Budownictwa Ogólnego plan zadań budowlano-montażowych za 5 miesięcy wykonało w stu procentach, osiągając ponad 40-procentowe zaawansowanie zadań rocznych. Mimo dobrych wyników, w toku konferencji wiele uwagi poświęcono sprawom pełniejszego wykorzystania rezerw, co pozwoliłoby załodze znacznie przekroczyć roczne zadania. Do takich rezerw zaliczono pełniejsze wykorzystanie sprzętu ciężkiego na budowach, niedomagającą jeszcze organizację pracy (szczególnie dotyczy to budów poza Kielcami, np. w Jędrzejowie, Małogoszczu i Sędziszowie), nadmierną liczbę spóźnień do pracy oraz absencję nie usprawiedliwioną i usprawiedliwioną, a także niedostateczny nadzór średni na budowach, co ujemnie odbija się na jakości robót. W podjętej uchwale zobowiązano kierownictwo budów do zwracania większej uwagi na jakość otrzymywanych materiałów i reklamowanie prefabrykatów uszkodzonych, wprowadzania nowych materiałów pozwalających uzyskiwać lepszą jakość obiektów. Zobowiązano kierownictwa do sporządzania dokładnych harmonogramów robót i ścisłego ich przestrzegania. Za dobrą jakość robót najlepsze brygady i zespoły wyróżniane będą specjalnymi premiami i nagrodami.

Konstruktywny charakter miały także obrady KSR w **Kieleckim Przedsiębiorstwie Instalacji Budownictwa.** KPIB — do niedawna jedno z najlepszych przedsiębiorstw w KZB — obecnie znajduje się na końcu wszystkich przedsiębiorstw. Do pełnej realizacji miesięcy KPIB zabrakło produkcji podstawowej 4,5 Aby plan całego roku zakończyć pomyślnie, potrzeba pełnej mobilizacji całej załogi. O wych efektach instalatorów cydują nie tylko oni: w stopniu terminowość zależy od generalnych nawców, a więc przedsiębiorstw budowlano-montażowych. Ucznicy KSR podawali przykład obiektów, które dawno powinny stać w stanie surowym z tym, nadając się do nia urządzeń, a praktycznie one jeszcze w montażu. dać, współpraca pomiędzy neralnymi wykonawcami wykonawcami jest jeszcze le piętą achillesową budownictwa. A wynika nieutrzymywania rytmu budowlano-montażowych szczególnych kwartałach.

● **20 bm. przybyła do Polski — na zaproszenie Komitetu Centralnego PZPR delegacja Niemieckiej Partii Komunistycznej (DKP) RFN z przewodniczącym rządu partii, Herbertem Mesem.**

● **Dziś kończą się Międzynarodowe Targi Poznańskie. Według zgodnej opinii**

W skrócie

czestniczących w poznańskiej imprezie handlowej wystawców z kraju i zagranicy tegoroczne MTP przyniosły korzystne rezultaty jeśli dzi o podpisane tu transakcje eksportowo-importowe oraz porozumienia kooperacyjne.

● **W Jabłonnie k. Warszawy odbywa się konferencja Polskiej Akademii Nauk prognozowania i planowania rozwoju społeczno-gospodarczego.**

● **Sprawy socjalne i mieszkaniowe nauczycieli szkolnych i akademickich pracowników nauki były bm. w Warszawie tematem posiedzenia Zarządu Głównego Związku Nauczycielstwa Polskiego.**

Komunikat MO

W dniu 12.VI.1977 r. w Skierzu wyłowiono z Wisły ki nieznanego mężczyzny.

Cechy zewnętrzne: wiek 35 lat, wzrost około 170 sy jasnoblond, krótko z widoczną łysiną czołowa wystające, twarz owalna małe, oczy niebieskie, w klatki piersiowej po lewej nie blizny o rozmiarach oraz 5×10 cm.

Ubrany w spodenki koloru czarnego.

Osoby mogące udzielić cji o tożsamości wyżej zwłok proszone są o stawanie się z KW MO w mierzu, pokój nr 4, telef wewn. 15 lub najbliższą stką MO.

* ★ *

Osoby oszukane przy niu różnych transakcji wych ze Stanisławą K -Majewską, zam. w Kielcach Wojska Polskiego 37 proszone o skontaktowanie się z Miejską MO w Kielcach sola nr 43, pokój nr 11, od 8 do 16, tel. 29-655, ce żenia informacji.

http://sbc.wbp.kielce.pl

...tarżyskiej Fabryce Domów ładowanie elementów pre-...wanych na kontenery. Fot. T. Szmidt

Zabójstwo na raty

Nie truć, panowie...

Od biegłych w temacie fachowców dowiedziałem się, że mieszkam w jednym z najbardziej zapylonych rejonów Radomia. Właśnie w okolicach ulicy 22 Lipca (sąsiedzi — dworzec PKS i stacja PKP) w ciągu roku na 1 kilometr kwadratowy powierzchni przypadają 263 tony pyłów — żrących, gryzących, brudzących i jakichś tam jeszcze, w każdym bądź razie nieobojętnych dla mojego, mojej rodziny i bliźnich zdrowia. Protestuję więc przeciw trucicielom, oburzam się na ich niecną działalność, ale... co mogę im zrobić?

ROZPOZNANIE PRZECIWNIKA

Ochrona naturalnego środowiska człowieka, kompleksowe przedsięwzięcia zmierzające do ograniczenia zgubnych wpływów rozwoju przemysłu (i jego pochodnych) na przyrodę — to obowiązek, który akcentowany jest nie tylko w naszym kraju, ale na całym świecie. Aby jednak umiejętnie i efektywnie obowiązek ten wypełnić, trzeba przede wszystkim zacząć od poznania wroga, zbilansować przyczyny zła, rozmiary spustoszeń. W Radomskiem coś niecoś wie się już na ten temat.

Zacznijmy od wspomnianego na wstępie zapylenia. Przekracza ono dopuszczalne normy nie tylko w okolicach ul. 22 Lipca, ale także w rejonie ul. Orzechowej (324 tony na 1 kilometr kwadratowy powierzchni), zaś w województwie największe zapylenie atmosfery odnotowano w Lipsku, Białobrzegach, Skrzyńsku, nie mówiąc już o okolicach Cementowni „Przyjaźń" w Wierzbicy, Elektrowni „Kozienice" w Świerżach Górnych, Odlewni Radomskich, Fabryki Łączników w Podkanowie i Radomskich Zakładów Materiałów Ogniotrwałych. Specjaliści, działający na zlecenie Urzędu Wojewódzkiego, wyliczyli zresztą, że tylko 24 największe zakłady województwa radomskiego emitują w powietrze rocznie prawie 42 tys. ton pyłów i 93 tys. ton gazów. W głowie się kręci...

Truciciele szkodzą nam w atmosferze, szkodzą też w wodzie, wpuszczając do rzek, rzeczek i strumieni niesamowite ilości szkodliwych dla ludzkiego zdrowia i dla wszystkich żywych organizmów ścieków. Jest tego rocznie ok. 40 milionów metrów sześciennych, z czego niechlubna połowa przypada na sam Radom. Czyż więc można się dziwić, że Mleczna, a na niektórych odcinkach również Radomka — to po prostu rzeki tylko z nazwy? Jedynie Leniwka, Gzówka, Pacynka i Plewa zaliczane są do rzeczek o wodach I klasy czystości. A co będzie za lat dziesięć, trzynaście, gdy ilość ścieków — przy obecnym tempie rozwoju przemysłu — wzrośnie dwu- albo najprawdopodobniej trzykrotnie?

PRZECIWDZIAŁANIA POTRZEBNE OD ZARAZ

Nie można powiedzieć, aby działaniom trucicieli nie towarzyszyły, zwłaszcza w ostatnich latach, przeciwdziałania. W miastach województwa radomskiego oddano do użytku oczyszczalnie ścieków — w **Kozienicach, Lipsku, Szydłowcu, Przysusze, Pionkach**, buduje się oczyszczalnię w **Warce**, i przystępuje wreszcie do wznoszenia tej potrzebnej inwestycji w samym Radomiu. Potrzeby w tym zakresie są jednak znacznie większe, a podyktowane po prostu koniecznością ochrony naturalnego środowiska człowieka. Na oczyszczalnię ścieków czekają: **Grójec, Białobrzegi i Zwoleń** oraz kilka innych miasteczek, gdzie przemysł przestał już raczkować. Z kolei z większą energią i konsekwencją trzeba wydać walkę winnym skażenia atmosfery, zmuszając ich po prostu — na wzór Elektrowni „Kozienice" — do montowania na fabrycznych kominach filtrów przechwytujących dymy i pyły. To samo dotyczy zresztą małych, ale niezwykle aktywnych w sezonie grzewczym miejskich i zakładowych kotłowni centralnego ogrzewania. Ich likwidacja jest po prostu nakazem dnia. W przeciwnym razie świadomie sami sobie będziemy szkodzić, co niektórzy nie bez racji nazywają samobójstwem na raty.

E. KRÓLICKI

Morza

Konkurs marynistyczny

...nie jak w roku ubiegłym Wojewódzki Komitet Obchodów ...ra, Zarząd Wojewódzki LOK w Kielcach oraz redakcja „Echa Dnia" ogłaszają konkurs marynistyczny na znajomość pro...ki z zakresu gospodarki morskiej, historii oręża polskiego ...u i działalności szkoleniowej Ligi Obrony Kraju. Zadanie ...ków konkursu polega na udzieleniu odpowiedzi na 3 py...wypełnieniu kuponu konkursowego i nadesłaniu odpowie...ff czerwca br. (decyduje data stempla pocztowego) pod ... **redakcja „Echa Dnia", pl. Obrońców Stalingradu 2, ...elce.**

...uczestników, którzy nadeślą w ustalonym terminie pra...odpowiedzi rozlosowanych będzie 10 nagród rzeczowych ...ej wartości 5.000 złotych. Wyniki losowania podamy 30 ...br.

KUPON KONKURSOWY

...NIE I: 32 lata temu w kwietniu 1945 roku podnie...siona została bandera na kutrze motorowym, pierw...szej jednostce ludowej Marynarki Wojennej. Podaj nazwę tego kutra.

...WIEDŹ: *a) „Sołdek", b) „Błyskawica", c) „Korsarz"* (właściwą odpowiedź podkreślić),

...NIE II: Polskie Linie Oceaniczne dysponują obecnie ...prawie 180 statkami o tonażu przekraczającym 1 mln ...ton. Obsługują 37 linii żeglugowych i przewożą co ro...ku około 5 milionów ton towarów drobnicowych. Podaj ...do ilu portów zawijają statki gdańskiego armatora.

...WIEDŹ: *a) 700, b) 500, c) 200.*

...NIE III: Rokrocznie uczestnicy kursów organizowa...nych przez Ligę Obrony Kraju w województwie kie...leckim zdobywają w klubach i ośrodkach LOK różne specjalności: żeglarskie, motorowodne, płetwonurkowania, kajakarskie, pływackie. Którą z tych specjalności zdobywa najwięcej uczestników kursów szkoleniowych.

...WIEDŹ: *a) żeglarska, b) płetwonurkowania, c) kajakarska.*

... i nazwisko .....

... .

... .

Coraz lepsze wyniki rolnictwa

Rolnictwo województwa radomskiego aktywizuje się. Świadczą o tym wyniki sprzedaży płodów rolnych i hodowlanych w ciągu pięciu miesięcy bieżącego roku. Szczególnie dobrze przebiega skup zbóż — zadania planu rocznego zostały już wykonane, a nawet wysoko przekroczone. Tylko w maju Przedsiębiorstwo Zbożowo-Młynarskie „PZZ" skupiło 2831 ton ziarna, a więc wielokrotnie więcej niż w analogicznym okresie roku ubiegłego. Skup mleka w maju był o 26,4 proc. wyższy niż w maju roku ubiegłego, zwiększył się również skup jaj.

Gorzej wygląda sytuacja w zakresie dostaw żywca. Skup mięsa był w maju niższy o 7,3 proc., niż w analogicznym okresie roku ubiegłego, a za pięć miesięcy aż o 15,5 proc. niższy. I w tej gałęzi produkcji rolnej trzeba nasilić wszelakie działania zmierzające do ewidentnej poprawy sytuacji, a mające istotne znaczenie dla zaopatrzenia rynku.

(ekr.)

Przystań widmo w Bliżynie

Sezon wypoczynku letniego w pełni — urlopowicze, a młodzież przede wszystkim szuka ochłody, letnich atrakcji. Tymczasem w niektórych miejscowościach jeszcze nie pomyślano o potrzebie wykorzystania dogodnych dla wypoczynku warunków.

Pusto i głucho jest — jak dotychczas — przy zalewie wodnym na rzece Kamiennej w Bliżynie. Na cztery spusty zamknięta tamtejsza przystań wodna. W hangarze rozsychają się dziesiątki kajaków, rowerów wodnych, niszczeje pływający pomost. Na terenie zalewu nie wyznaczono — wzorem ubiegłych lat — kąpieliska. O ratowniku ani słychu...

Czyżby właściciele wodnej przystani i zgromadzonego tam sprzętu (należy on do **Kieleckiej Fabryki Farb i Lakierów w Bliżynie**) zapomnieli o sezonie, zaś Urząd Gminy uznał, iż w tym roku obejdzie się bez kąpieliska?

(i)

Gazowy alarm — przedwczesny!

...był już któryś z rzędu ...rmujący sygnał prze...zany przez mieszkań...ców pobliskich Kielec...Rejonowi Gazowniczemu ...rmowali także użyt...ogródków działko...w tamtym rejonie — ...ągów (nieszczelne za... albo też stacji reduk...ulatnia się gaz. Wokół ...narastać zaczęły coraz ...ze wieści, rozpow...no ostrzeżenia, ba — ...zakazywano palenia w ...papierosów.

...liśmy się w tej spra...dyrektora Kieleckiego Gazowniczego Karpac...kładów Gazowniczych ...CIECHA NOWAKOW...„Rzecz jest mi znana ...dczył — a źródeł róż...raju domysłów i przy...na temat ulatniająga...zu należy doszukiwać się w... **bardzo silnie pachnącym specyfiku dodawanym do gazu. Sam gaz ziemny jest bezwonny. Niezwykle silnie pachnie tylko ten nieszkodliwy dodatek, który stosujemy, aby wykryć ewentualne nieszczelności czy awarie w urządzeniach. O sile tego środka może świadczyć fakt, iż jedna jego kropla może być — po rozlaniu — odczuwalna w całym osiedlu. Jeżeli tylko odrobinka upadnie na ubranie — całe odzienie trzeba zniszczyć. Pachnie więc ten niezwykły środek, a nie ulatniający się gaz i wszystkie obawy są pozbawione podstaw. Urządzenia i rurociągi są zresztą pod nieustanną kontrolą, a najmniejsze awarie usuwamy natychmiast".**

Uspokojeni tym oświadczeniem przekazujemy te informacje wszystkim zainteresowanym czytelnikom Nie możemy się przy tym powstrzymać od westchnienia pod adresem rzeczonego Rejonu Gazowniczego: panowie, róbcie wszystko, aby nawet ten nieszkodliwy, ale piekielnie silny środek ostrzegawczy nie unosił się bezkarnie w powietrzu. Ostatecznie nie każdy musi wiedzieć o co tu chodzi, ale każdy ma przecież nos i nerwy nie od parady.

(h)

W Stąporkowie już czynna

Nowe stacje benzynowe w woj. kieleckim i radomskim

Wszystkich kierowców zainteresuje zapewne wiadomość o nowo otwartej, pięknie prezentującej się, stacji bezynowej, zlokalizowanej tuż przed **Stąporkowem** — na trasie wiodącej ze Skarżyska do Końskich. Wyposażona w 4 dystrybutory dysponuje nie tylko podstawowymi rodzajami paliw (benzyna „żółta" i „niebieska" oraz olej napędowy), ale także niezbędnymi akcesoriami do pojazdów, sprzętem do doraźnych napraw, stanowiskiem pompowania kół.

Z informacji uzyskanych w dyrekcji CPN w Kielcach wynika, że jeszcze w tym roku otwarte zostaną kolejne stacje paliw w **Sędziszowie** oraz w **Dziekanowicach** (koło Działoszyc, na trasie Jędrzejów — Kazimierza Wielka).

Również w bieżącym roku rozpoczyna się budowę kolejnych stacji benzynowych (podobnej klasy jak w Stąporkowie) w **Złotej Wodzie** — koło parkingu na trasie Kielce — Opatów oraz w **Magnuszewie** w woj. radomskim.

(h)

http://sbc.wbp.kielce.pl

Na dobranoc

Krzyżówka nr 138

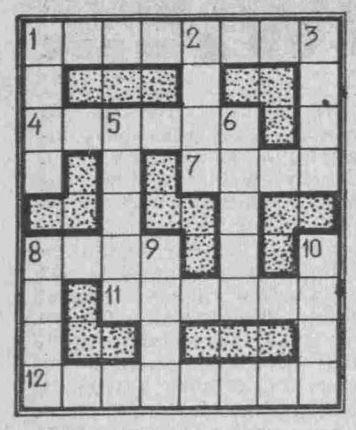

POZIOMO: 1. przedstawienie, widowisko teatralne, 4. organ, 7. dęty instrument muzyczny z miechem skórzanym i 2 piszczałkami, 8. do broni myśliwskiej, 11. z motyką, lepiej się nie porywać na nie, 12. nie są mu obce robinsonady.

PIONOWO: 1. logiczność, rozsądek, 2. przewlekła, zakaźna choroba skóry (lepra), 3. w okresie upałów cieszą się szczególnym powodzeniem wśród konsumentów, 5. małpa z rodziny koczkodanów (dł. ok. 60 cm); żyje gromadnie na półwyspach Indyjskim, Indochińskim, w Himalajach i płd. Chinach, 6. bałwan lub rodzaj gry w karty, 8. uroczysta obietnica, przyrzeczenie wykonania czegoś, 9. gromada ludzi, ciżba, 10. gromadzi tłumy kibiców na trybunach stadionu.

Rozwiązania przesyłać należy pod adresem redakcji „ED" wyłącznie na kartach pocztowych w terminie siedmiu dni od daty niniejszego numeru. Pomiędzy prawidłowe odpowiedzi rozlosuje się dwie nagrody książkowe. Karty pocztowe bez kuponu będą wyłączone z losowania.

„ECHO DNIA"
Kupon nr 138

ROZWIĄZANIE KRZYŻÓWKI NR 122

POZIOMO: nastrój, Bug, marża, żołna, charter, ścierwo, „Marta", „Kanał", gnu, sekwoja.

PIONOWO: niemoc, szarża, rybałt, jaguar, żorżeta, nerw, heca, śmigus, Irkuck, rancho, ogłada.

Zmiany w kieleckim ogrodnictwie

— Wprawdzie nie mamy w województwie kieleckim za wiele dużych, wysokotowarowych sadów i rozległych plantacji warzywnych, ale produkcja sadownicza i warzywnicza podlega systematycznie intensyfikacji. Wojewódzki program rozwoju tej dziedziny gospodarki żywnościowej wyraża dążenie do unowocześnienia i rejonizacji upraw. W jaki sposób założenia te są realizowane?

Z wypowiedzi wicewojewody kieleckiego, **Eugeniusza Włoska** wynika, że w województwie kieleckim uprawy ogrodnicze zajmują ponad 25 tys. hektarów, w tym około 10 tys. ha warzyw i 11 tys. ha sadów. Tylko około 20 procent sadów objętych jest zorganizowaną formą produkcji. Reszta to sady stare oraz nasadzenia przydomowe wymieszane gatunkowo i odmianowo z uprawami współrzędnymi, a ich produkcja przeznaczana jest głównie na samozaopatrzenie. Sady te wymagają stałej rekonstrukcji lub nawet częściowej likwidacji.

Kompleksowe uporządkowanie gospodarki ogrodniczej i dalszy jej rozwój do roku 1980 zostało określone w uchwale Wojewódzkiej Rady Narodowej. Od jej podjęcia minęło dopiero 10 miesięcy. Trudno więc obecnie dokonać pełnej oceny realizacji. Niemniej jednak oprócz szerokiej działalności organizatorsko-szkoleniowej w okresie jesienno-zimowym, założono 263 ha sadów i przygotowano stanowiska pod dalsze 100 ha. Główny udział w wykonaniu tego zadania ma spółdzielczość ogrodnicza, która założyła prawie 210 hektarów nowoczesnych sadów. Nowe nasadzenia dokonywane były w określonych rejonach, co spełnia warunek koncentracji produkcji. Przekroczono zadania w zakresie nasadzeń krzewów i truskawek. Założono 70 ha upraw porzeczek i agrestu oraz 110 hektarów truskawek. Dążąc do zwiększenia koncentracji i specjalizacji produkcji ogrodniczej utworzono 18 nowych zespołów zajmujących pod uprawę 476 ha gruntów, w tym 8 sadów zblokowanych o łącznej powierzchni 98 hektarów. Zorganizowano także 50 nowych gospodarstw specjalistycznych o kierunku sadowniczym i warzywniczym. W roku bieżącym i w latach następnych działalność ta będzie kontynuowana.

— Wiadomo, że w skupie warzyw i owoców nie ma jeszcze u nas sytuacji doskonałej. Znaczna część produkcji znajduje ujście poza uspołecznionym systemem skupu. Należy założyć, że obecnie każdy producent będzie chciał, aby wszystko co sprzeda liczyło mu się do emerytury. Powstaje więc pytanie, czy skup uspołeczniony będzie organizacyjnie i technicznie przygotowany już w tym roku do odbioru całości produkcji a jeśli nie, to czy dokonywać się będzie ewidencji produkcji sprzedanej z pominięciem państwowych i spółdzielczych punktów skupu?

— W branży owocowo-warzywnej — stwierdza wicewojewoda E. Włosek — odebranie przez uspołeczniony aparat skupu całej wyprodukowanej, a nie kontraktowanej produkcji owocowo-warzywnej jest obecnie znacznie utrudnione, bo około 50 proc. tych produktów rolnicy sprzedają poza jednostkami uspołecznionymi. Z drugiej jednak strony, uwzględniając bardzo duże zapotrzebowanie na warzywa i owoce nie tylko przez rynek detaliczny, ale także przez przemysł przetwórczy i zamrażalniczy, problem ten jest możliwy do szybkiego rozwiązania. Chodzi o to, aby rolnicy kontraktowali całą produkcję towarową.

Niepokojącym zjawiskiem jest fakt, że część rolników w dalszym ciągu nie kontraktuje swojej produkcji, mimo że uspołecznione jednostki skupowe gwarantują swoim kontrahentom nie tylko zbyt wyprodukowanej produkcji, ale i wyższe ceny skupu. W roku bieżącym punkty skupu przygotowane są do odbioru płodów z zakontraktowanego areału. Będzie także prowadzony skup z wolnej podaży, jednak w miarę możliwości zagospodarowania i po odebraniu produkcji zakontraktowanej.

Wszystkie dostawy warzyw i owoców do sektora uspołecznionego są ewidencjonowane zgodnie z obowiązującymi przepisami i będą stanowić podstawę przy ustalaniu wysokości emerytur. Nie jest i nie może być ewidencjonowana sprzedaż dokonywana poza uspołecznionym aparatem skupu. Ma to bowiem na celu oddziaływanie na rolników w kierunku kontraktowania i dostarczania do uspołecznionych punktów skupu całej wyprodukowanej masy towarowej. Tą drogą chcemy także wpływać na wzrost produkcji artykułów szczególnie deficytowych na naszym rynku.

Rozmawiał

ST. STEFANIAK

Sprzątanie wód

Naukowcy z Instytutu Oceanologii AN ZSRR przeprowadzili ostatnio ciekawy eksperyment oczyszczania wód. Do akwenu zanieczyszczonego naftą dodano preparat emulgujący ropę naftową, pozwalający na łatwiejsze uniknięcie zanieczyszczeń przez bakterie. Preparat został uznany za najlepszy tego typu specyfik na świecie. Jego nadzwyczajną przydatność potwierdzili specjaliści szwedzcy i amerykańscy.

Zamek ze... 100 tysięcy ślimaków

Wielką radość sprawiła swym wnukom mieszkanka miejscowości Uny (zachodnie Węgry) budując w ogródku zamek ze... 100 tysięcy skorup ślimaków.

CAF — MTI

Sybilla

Wśród postaci tej mi... co mityczna wr... grecka Sybilla i am... „W... kański futurolog Kahn, ... czesne miejsce zajmuje ... gielski uczony prof. Low, ... ry w 1927 r. opracował ... ną na ogół w szczegó... wizję naszego świata w ... giej połowie bieżącego w...

W upalny dzień...

CAF — Camera P...

Za kulisami apartheidu

Kwame Nkrumah, były prezydent Ghany i jeden z wybitnych przywódców afrykańskich, nazwał przy pewnej okazji Harry Oppenheimera — właściciela i dyrektora „Anglo-Amerykańskiej Korporacji Afryki Południowej" (AAC) „cesarzem Afryki Południowej i królem afrykańskiego kopalnictwa", zaś jego towarzystwo „największą ośmiornicą, która łowi w mętnej wodzie jego cesarstwa".

W swych dokumentach AAC akcentuje z dumą, że w swej sześćdziesięcioletniej historii miała tylko dwóch dyrektorów: pierwszy był założycielem towarzystwa i pierwszym „zdobywcą" finansowego cesarstwa Afryki Południowej. Nazywał się sir Ernest Oppenheimer i silną ręką kierował towarzystwem w latach 1917—1957, drugim — jest jego syn i następca (obecny szef towarzystwa) Harry Oppenheimer. W ciągu minionych 60 lat AAC powoli, ale pewnie i konsekwentnie wspinała się na Olimp międzynarodowego kapitału. W tym czasie lokowane w niej były kapitały z USA, Wielkiej Brytanii, Francji, RFN.

Mimo to AAC do dziś pozostała przede wszystkim finansowym „cesarstwem Oppenheimera". Według oficjalnych danych

„Ośmior...

AAC, jest ona dziś w... ledwie 3,53 miliarda ... szterlingów; stanowi n... wielonarodową korpo... rejestrowaną na konty... frykańskim. „Tata ... heimer" rozpoczął w ... z kapitałem miliona ... szterlingów, pożyczo... wysokie procenty.

Kopalnie i lokaty ka... wysokie procenty był...

Pływające studio

„Brygantyna" jest prawdziwym pływającym studiem filmowym. Reżyserami i aktorami są marynarze, choć główne role powierza się ciekawym miastom całego świata. Film „W trzydzieści lat później", w reżyserii archangielskich wilków morskich, był prezentowany na Festiwalu Filmów Krótkometrażowych w Polsce.

na wirażu

Śmierć na dwóch kołach

„W Serbicach Marek G. kierując bez prawa jazdy motocyklem „WSK" nagle wjechał na pryzmę żwiru, w wyniku czego poniósł śmierć na miejscu". „W Kielcach na ul. Armii Czerwonej Tadeusz Sz. kierując motocyklem „MZ" potrącił wychodzącą zza autobusu Stanisławę P.". „W Ostrowcu Jan G. został potrącony przez motocykl „jawa". „W Jaksicach 6-letni Dariusz G. wbiegł nagle na jezdnię i został potrącony przez motocykl". „W Niegosławicach 5-letnia Elżbieta S. nagle wbiegła na jezdnię i została potrącona przez motocykl".

Te informacje pochodzą z jednego tylko numeru „Echa Dnia". Podobne znaleźć można niemal codziennie. Zastraszająco wzrasta w ostatnim czasie liczba wypadków powodowanych przez motocyklistów. Po długim okresie złej pogody zapanowały upały — młodzi ludzie dosiedli swych mechanicznych rumaków. Rozpoczęły się wyjazdy nad wodę, do lasu — lub nawet bez specjalnego celu. Ot tak, aby pokazać maszynę kolegom, zaimponować dziewczynom.

A jak zaimponować — to oczywiście kawalerską jazdą, brawurą. Szaleją chłopaki na leśnych i nadrzecznych ścieżkach, tam jednak trudno o wielkie szybkości i wypadki są rzadko. Na szosie od głupoty do tragedii jest już tylko krok. Młodzi kierowcy, bez jakiegokolwiek doświadczenia uważają się za rajdowców, widząc na rajdach zresztą tylko szybkość, a nie technikę jazdy, opanowanie maszyny.

A więc gaz do oporu... później wystarczy rozsypany na drodze żwir, plama oleju, by motocyklista utracił panowanie nad kierownicą. Wystarczy pokonywanie zakrętu przy zbyt dużej szybkości.

Śmierć zbiera żniwo na drogach. Bezmyślna brawura, nieprzestrzeganie przepisów kończą się często tragicznie. Apele nie trafiają do głów. Nie jestem — czytelnicy zdążyli to chyba zauważyć — zwolennikiem represji gdy tylko można załatwić sprawę inaczej. Tu chyba się nie da. Konieczna jest zdecydowana akcja MO. Przypomnieć trzeba młodym kandydatom na samobójców i morderców jednocześnie że nigdzie nie wolno jeździć motocyklem szybciej niż 80 (OSIEMDZIESIĄT) kilometrów na godzinę. Że obowiązują ich przepisy. Że we własnym interesie powinni zachować szczególną ostrożność.

STOP

http://sbc.wbp.kielce.pl

List z Węgier

Balaton — beczka śledzi

Jeśli ktoś chce w czasie urlopu wdychać zapach spalin samochodowych, lubi nieustanną wrzawę i ścisk, niech jedzie nad Balaton... Jego okolice przypominają w lipcu i sierpniu gigantycznych rozmiarów biwak.

Jeśli zatem szukamy wody czystej i trawy zielonej omińmy Balaton...

Można doskonale wypocząć w górach Matra, w zakolu Dunaju, w zabytkowym mieście Sopron na pograniczu węgiersko-austriackim, w Pecsu lub Debreczynie. Okolice te obfitują w tereny rekreacyjne i zabytki.

Szukając kwatery należy wykluczyć z góry hotele (jednoosobowy pokój kat. B kosztuje 220—350 forintów). Kwater prywatnych jest pod dostatkiem — bywają kłopoty ze znalezieniem ich w Budapeszcie. Za 2-osobowy pokój nie płaci się więcej niż 100 forintów (nad Balatonem ceny bywają 20—40 proc. wyższe). Na licznych w kraju kempingach znajdują się drewniane domki do wynajęcia. W luksusowym bungalowie mieszka się za 70—150 forintów, a w skromniejszym za 20—50 forintów. Rozstawienie namiotu kosztuje około 12 forintów od osoby, a parkowanie samochodu 10 forintów.

Skoro o „czterech kółkach" mowa warto wiedzieć, że od 1 lipca pasażerowie przednich siedzeń zapinają obowiązkowo pasy. Z chwilą zapadnięcia zmroku jazda odbywa się z włączonymi światłami mijania. Wykroczeń warto się wystrzegać. Mandat (słony) może kosztować nawet 5 tys. forintów (brak apteczki i czerwonego trójkąta odblaskowego także drogo kosztuje). Ceny benzyny: „normal" 5 ft (86-oktan.), „super" 6,6 ft (92-oktan.), „ekstra" 8 ft (98-oktan.).

Kto nie dowierza własnym zdolnościom kulinarnym i w ciągu dwóch tygodni — czy dłużej — zamierza troską o własny żołądek obarczyć miejscową gastronomię temu polecam bary szybkiej obsługi. Dobre drugie danie nie wyniesie drożej niż 20 forintów. Restauracja II kategorii podejmie nas smacznym obiadem o wiele drożej, za 50 forintów.

Odwiedzając stolicę Węgier należy wiedzieć, że komunikacja miejska przeszła tu na pełną samoobsługę. Przed zajęciem miejsca w tramwaju, trolejbusie, metrze (starym) i kolejce podmiejskiej należy zaopatrzyć się w kiosku tytoniowym lub u ulicznego sprzedawcy w bilet żółty (w cenie 1 forinta). Do przejazdu autobusem i kolejką zębatą upoważniają bilety niebieskie w cenie po 1,5 ft. Wsiadając do nowego metra wrzucamy przy wejściu monetę 1 forintową do automatu. Taksówek nie polecam, są drogie.

Przed powrotem w rodzinne pielesze nie wdawajmy się w podejrzane interesy handlowe. Przekraczające ustaloną wartość rynkową 3 tys. forintów, nie zgłoszone, a ujawnione podczas kontroli celnej towary podlegają konfiskacie.

Szczęśliwej drogi.

OBIEŻYŚWIAT

● Dziesiątki tysięcy turystów ciągną do Bałcziku, pięknej, starej bułgarskiej miejscowości wypoczynkowej nad Morzem Czarnym. Jego historia sięga V wieku p.n.e., kiedy osiedlili się tu Grecy z Miletu. Ponieważ okolica słynęła z uprawy winorośli — osadę nazwano Dionizopolis na cześć boga patronującego uprawie tej kultury. Obecną nazwę nadali miastu Turcy. Na początku XIX wieku Bałczik stał się portem i ośrodkiem leczniczo-wypoczynkowym. Na zachód od miasta zbudowano pięknie usytuowany pałacyk w stylu orientalnym, gdzie rumuńska królowa (Bałczik należał wówczas do Rumunii) spędzała radosne chwile z

?

młodym tureckim rybakiem. Dla tego Turka wystawiła obok pałacyku meczet z minaretem. Obecnie w pałacyku mieści się dom pracy twórczej i wypoczynku literatów bułgarskich. Słynny jest także miejscowy ogród botaniczny, w którym rośnie 45 tys. gatunków różnych drzew i krzewów. Szczególnie piękna jest kolekcja kaktusów — wielkich i małych, różnobarwnych, które tworzą piękną, kolorową aleję. Zacieniony piękny park, dający chłód nawet w upalne letnie południe i krystaliczne strumyki źródlanej wody, spiętrzone w sztuczne wodospady, płynące w parku tuż obok słonecznej plaży — wszystko to sprawia, że każdego dnia przewijają się tu liczni miłośnicy osobliwego piękna tego zakątka

przedstawiamy na życzenie

KRYSTYNA KRÓLÓWNA urodziła się 12 listopada 1939 roku w Sosnowcu. W roku 1963 ukończyła krakowską Państwową Wyższą Szkołę Teatralną i zaangażowała się do Teatru Polskiego w Bielsku-Białej. Po dwóch sezonach przeniosła się do krakowskeigo Teatru im. J. Słowackiego. Właśnie w Krakowie stworzyła wiele znakomitych kreacji scenicznych. Do najlepszych jej ról trzeba zaliczyć — Polly w „Operze za trzy grosze", Cecylię w „Bracie niepoprawnym", Olgę w „Meteorze", Marynę w „Nad brzegami Newy", Febe w „Wiele hałasu o nic", piosenkarkę w „Rzeczy listopadowej". W roku 1969 przeniosła się do warszawskiego Teatru Polskiego, gdzie występuje do dzisiaj. I na tej scenie miała wiele udanych ról. Spośród nich warto przypomnieć takie jak — Rozalinda w „Jak wam się podoba", kobieta komisarz w „Tragedii optymistycznej", jedna z głównych ról w „Życiu jawą" Ernesta Brylla.

Krystyna Królówna jest również aktorką znaną z telewizji. Pamiętną kreację stworzyła w „Kaukaskim kredowym kole" Brechta oraz w „Karykaturach".

Jej kontakty z filmem są raczej sporadyczne. Debiutowała niewielką rolą w **„Soli ziemi czarnej"** Kazimierza Kutza, w roku 1970. Potem wystąpiła w roli Magdy w telewizyjnym filmie „Szary „mercedes". Uważniejsi widzowie pamiętają ją z roli pielęgniarki w filmie Waśkowskiego **„Jeszcze słychać śpiew i rżenie koni"** (1971). Ale olbrzymi rozgłos zdobyła w roku 1972. Wtedy to na ekranach telewizyjnych pojawił się serial Jana Rybkowskiego według powieści Władysława Reymonta **„Chłopi"**. Wieloodcinkowy film cieszył się ogromnym powodzeniem. W obsadzie znaleźli się najwybitniejsi nasi aktorzy — Władysław Hańcza, Tadeusz Fijewski, Ignacy Gogolewski. Wśród kobiet prym wiodła Emilia Krakowska w roli Jagny, ale Krystyna Królówna w roli Hanki (na zdjęciu) zdobyła sobie wielką sympatię widzów. Niestety, tego sukcesu nie potrafili wykorzystać nasi filmowcy. Na dużym ekranie pokazano wprawdzie skróconą wersję serialu „Chłopi", ale to — jak dotąd — jedyna większa rola filmowa tej utalentowanej aktorki.

Sylwetkę Krystyny Królówny przedstawiamy na zamówienie Krystyny Walacińskiej ze Starachowic. Przypominamy, że listy do naszej rubryki należy na kopercie opatrzyć dopiskiem „Na życzenie".

Robert Ruck

Ostatni zastrzyk Laury

Z teki Alfreda Hitchcocka

6

Philip przymknął oczy. Po chwili usłyszał, jak strzykawka opadła na dywan. Spojrzał na Laurę, twarz miała już odprężoną. Cieszyła się, że Philip dotrzymał słowa.

— Wszystko okay? — zapytała, kładąc mu rękę na ramieniu.

— Oczywiście — odparł, śledząc pilnie, aż ona zaśnie.

W poniedziałek zjadł śniadanie na balkonie. Czytał gazetę. Krótka wiadomość informowała, że znów jakaś narkomanka umarła na skutek przedawkowania narkotyku. „Chodzi o 22-letnią Laurę B", pisano. Dla odstraszenia początkujących narkomanów zamieszczono także jej zdjęcie.

Philip Benz wypił kawę i odłożył gazetę. Betty przejrzała ją pobieżnie i powiedziała:

— Znów ktoś umarł. Nie podoba mi się sposób, jakiemu zawdzięczamy nasz dobrobyt. Gdy czytam coś takiego, odczuwam wyrzuty sumienia. A ty?

— Jakże bym mógł? Czy sądzisz, że producent whisky spędza bezsenne noce, bo masa ludzi zapija się na śmierć? Do czego byśmy doszli? Czy jajko już ugotowane?

7

— Tak. — Betty znów podniosła gazetę. — Jeśli się dobrze zastanowić, to za pomocą heroiny można popełnić idealne morderstwo. Pomyśl, znajdują narkomana, widzą liczne zabliźnienia na żyłach, stwierdzają, że śmierć nastąpiła na skutek nadmiernej dawki heroiny. Jeśli ktoś zabił swoją ofiarę zastrzykiem heroiny, kto na to wpadnie?

— Nigdy o tym nie myślałem — mruknął Philip. — Muszę już jechać, samolot startuje o godzinie jedenastej. Wracam w piątek, gdy tylko załatwię interes.

Załatwił interes, wrócił do domu i po chwili już nie żył.

Betty sama otworzyła drzwi przybyłym policjantom. Jeden z nich odebrał jej natychmiast pistolet.

— Missis Benz — powiedział — to pani do nas zadzwoniła i powiadomiła, że zastrzeliła pani męża?

Betty skinęła głową. Potem straciła równowagę, drugi policjant uchwycił ją w porę.

8

Philip leżał na wznak na podłodze w jadalni. Jego koszula była przesiąknięta krwią.

— Dlaczego pani to uczyniła? — zapytał ten wyższy z policjantów.

Betty wskazała na otwartą paczuszkę leżącą na stole. Policjant wyjął z niej list i czytał:

„Drogi panie Benz! Czytałam o tragicznej śmierci pańskiej żony, wciąż tego nie mogę pojąć, bo przecież od dwóch lat przyjeżdżaliście do mnie i przypominaliście zawsze parę, która dopiero co wyruszyła w podróż poślubną. Przesyłam złotą zapalniczkę, którą pańska ukochana żona zapomniała podczas waszego ostatniego pobytu w moim pensjonacie. Proszę przyjąć moje najszczersze wyrazy współczucia

pańska Rose Fellow".

Policjant ostrożnie włożył list do paczuszki, w której na czarnym, jedwabistym papierze spoczywała złota zapalniczka z wygrawerowaną literą „L". Policjant w tym momencie nie wiedział, jak skojarzyć te fakty.

KONIEC

Tłum. JAN NOGAJ

...złota i diamentów

szterlingów w budowę nowych kopalń złota w Namibii, bo diamenty to... „druga miłość" Oppenheimera. Uczestniczą one w łącznych dochodach AAC w wysokości 14 proc. Dalsze 20 procent dochodów przynosi eksploatacja uranu, miedzi, niklu, węgla, platyny, potasu, rudy żelaza, ołowiu, cynku i wolframu.

W latach 30 AAC wyszła poza granice Afryki Południowej. W następstwie tego mocarstwa kolonialne, przede wszystkim Wielka Brytania, Francja i Portugalia pozostawiły w spuściźnie nowo wyzwolonym państwom afrykańskim „mackę" Oppenheimerowej „ośmiornicy".

Oppenheimer już przed 40 laty zainwestował pieniądze w nie znane jeszcze wówczas złoża miedzi w odległym belgijskim Kongu. Ta „dalekowzroczność" sowicie opłaciła się; prowincja Szaba (dawniej Katanga) jest niemal niewyczerpalnym źródłem miedzi. Nic więc dziwnego że w sztabie AAC z największą uwagą obserwuje się najnowsze wydarzenia w tej prowincji zairskiej oraz że Vorster gotów jest udzielić rządowi Mobutu wszelkiej możliwej pomocy, aby stłumić powstanie. Wreszcie AAC w swych rękach trzyma niemal całą eksploatację bogactw mineralnych „smithowej Rodezji" (Zimbabwe).

Sam Oppenheimer jest politycznie „nieokreślony". W takiej samej mierze, w jakiej jest jasny w dziedzinie finansowej. Jakkolwiek jest najbardziej wpływową osobistością Postępowej Partii Reformistycznej, której Vorster przyznał status „opozycji" i ani razu nie ustosunkował się do problemu apartheidu.

• ★ •

„Z sejfów „cesarstwa Oppenheimer" szerokim strumieniem płyną dolary na oliwienie rozpędzonych kół apartheidu i rabowanie bogactw naturalnych narodów południa Afryki" — oto co oświadczył niedawno prezydent Tanzanii, Julius Nyerere.

WŁADYSŁAW KNYCPEL (PAP)

http://sbc.wbp.kielce.pl

Warto wiedzieć, zobaczyć, posłuchać

Wtorek 21 czerwca 1977 r.

Dziś składamy życzenia

ALICJOM i ALOJZYM

jutro

PAULINOM i FLAWIUSZOM

* ★ *

W 1905 r. — ur. się Jean Paul Sartre, francuski filozof, pisarz, publicysta.

W 1918 r. — zmarł Edward Józef Abramowski, socjolog i psycholog, twórca polskiej odmiany kooperatyzmu.

W 1932 r. — wybuch powstania chłopów w województwie krośnieńskim.

W 1955 r. — uruchomienie bezpośredniego radiotelefonicznego i telegraficznego połączenia Polski z Indiami.

CODZIENNY HOROSKOP

Pierwsza połowa lipca powinna przynieść ponownie jakieś nowe, szeroko zakrojone plany i dużo dobrych pomysłów. Trzeba je będzie jednak skonfrontować z opinią najbliższych. Przy ich pomocy plany te z „bardzo wielkich" staną się jedynie „duże", ale jakże konkretne i realne. W kręgu Twoich spraw rodzinnych musisz się niestety liczyć z jakąś napiętą sytuacją, która wprawdzie szybko minie, ale nie zostanie bez śladu na Twoim lipcowym samopoczuciu.

Kielce

TEATR

Im. S. Żeromskiego — M. Scena — „Pyza na polskich dróżkach" — H. Januszewskiej, g. 17.

KINA

„Romantica" — „Kochaj, albo rzuć" — polski, kol. g. 15.45, 18 i 20.15.

„Moskwa" — „Za rok, za dzień, za chwilę" — polski, kol. l. 15, g. 16. „Dwaj ludzie z miasta" — francuski, kol. l. 15, g. 18 i 20. Mała sala — — „Złoto dla zuchwałych" — USA, pan. kol. g. 15 i 17.30.

„Bajka" — „Policjanci" — USA, kol. l. 18, g. 15.30, 17.30 i 19.30.

„Studyjne" — nieczynne.

„Skałka" — „Wspaniały interes" — francuski, kol. l. 15, g. 16 i 18

„Letnie" — „Przepraszam, czy tu biją" — polski, kol. l. 18, g. 20.45.

„Amfiteatr" — „Ucieczka gangstera" — USA, pan. kol. l. 18, g. 20.45.

Przedsprzedaż biletów kinowych w kinie „Romantica", tel. 446-19, czynna w godzinach 9—16, w sobotę 9—14.

APTEKI DYŻURNE: nr 29-001 ul. Buczka 37/39, nr 29-009, ul. Sienkiewicza 15.

PORADNIE DYŻURNE: dla dzieci i dorosłych ul. Żelazna 35 w godz. 18—22 w niedzielę — godz. 8—12. Stomatologiczna ul. Żelazna 35, w godz. 18—22, w soboty — od godz. 18 do 7 w poniedziałek.

TELEFONY:

Pogotowie Ratunkowe 999, Pogotowie Milicyjne 997, Pogotowie WSW 416-25, Straż Pożarna 998, Pomoc drogowa 981, Pogotowie Energetyczne Kielce—Miasto 991, Kielce — Teren 992, Pogotowie wodno-kanalizacyjne 508-11. Poczt. informacje o usługach 911. Hotel „Centralny" 420-44. Informacja kolejowa 930, Pogotowie hydrauliczno-energetyczne i dźwigowe KSM, osiedle XXV-lecia PRL nr tel. 420-82, os. Sady — 499-69, os. Bocianek — 456-73. Pogotowie wod-kan., c.o., dźwigowe elektryczne SM „Armatury" czynne w godz. 8—21, sobota — 8—19, tel. 518-33. Pogotowie gazowe czynne całą dobę 420-92. Pogotowie napraw urządzeń gazowych; czynne w godz. 7—19. tel. 436-72. Pogotowie telewizyjne 477-98. Pogotowie elektryczno-wodociągowe MZBM czynne od godz. 18 do 23 tel. 500-05. Informacja służby zdrowia czynna w godz. 7—20, tel. 481-80, Ośrodek Inf. Usług WUSP, tel. 457-41.

POSTOJE TAKSÓWEK — Czarnów — Piekoszowska — 515-11, Dworzec PKP — 444-33, Słowackiego — 472-70, Szydłówek — Toporowskiego 437-11, Taksówki bagażowe — Armii Czerwonej — 469-98, Piekoszowska 515-11.

Radom

KINA

„Bałtyk" — „Brawurowe porwanie" — USA, pan. kol. l. 18, g. 15.30, 17.30 i 19.30.

„Przyjaźń" — „Ryzykant" — USA, l. 15, g. 15.30, 17.30 i 19.30.

„Pokolenie" — „Wódz Indian Tecumseh" — NRD, g. 15, „Lato z kowbojem" — CSRS, l. 12, g. 17. „Anno Domini 1573" — jug. l. 18, g. 19.

„Odeon" — „Czerwone ciernie" polski. kol. l. 12, g. 15.30, 17.30 i 19.30.

„Hel" — „Oszukany" — USA, kol. l. 18, g. 15.30, 17.30 i 19.30.

„Walter" — nieczynne.

„Mewa" — „Wdowa Couderc" — francuski, kol. l. 15, g. 15.30, 17.30 i 19.30.

APTEKI DYŻURNE: nr 67-015 plac Konstytucji 5, nr 67-010, plac Zwycięstwa 7.

TELEFONY: Straż Pożarna 998, Pogotowie Ratunkowe 999, Pogotowie Gazowe 617-17, Pogotowie Energetyczne — Radom — 991, Komenda MO 251-36, Pogotowie Milicyjne 997, Pomoc drogowa — 981.

INFORMACJA służby zdrowia czynna w godz. 8—21, w sobotę 8—20, tel. 261-27.

POSTOJE TAKSÓWEK: ulica Grodzka 229-52, pl. Konstytucji 228-51, Dworzec PKP 268-88, ul. Żwirki i Wigury 418-10.

Skarżysko

KINA

„Wolność" — „Podróż kota w butach" — jap. pan. kol. dub. g. 15.15. „Lancelot" — francuski, kol. l. 15, g. 17.30 i 19.45.

„Metalowiec" — „Zerwana nić babiego lata" — ZSRR, l. 12, g. 17 i 19.

„Związkowiec" — „Krótkie życie" — polski, kol. l. 12, g. 17.

APTEKA DYŻURNA: nr 29-046, Apteczna 7.

POSTOJE TAKSÓWEK: Dworzec Główny PKP — 705, osiedle Milica — 22-44.

Starachowice

KINA

„Robotnik" — „Konie Valdeza" — włoski, kol. l. 15, g. 15, 17 i 19

„Star" — „Biały statek" — ZSRR, pan. kol. l. 12, g. 17 i 19.15

APTEKA DYŻURNA: nr 29-029, Marszałkowska 17.

POSTOJE TAKSÓWEK: pl. Świerczewskiego — 310, Dworzec Zachodni PKP — 380.

Ostrowiec

KINA

„Hutnik" — „Zapomniana melodia" — polski, archiw. l. 12, g. 15.30. „Barwy ochronne" — polski kol. l. 15, g. 17.30 i 19.30.

„Zorza" — „Morderstwo w Orient Ekspresie" — ang. kol. l. 15 g. 16 i 18.

„Przodownik" — „Libera moja miłość" — włoski, kol. l. 15, g. 17 i 19.

APTEKA DYŻURNA: nr 29-073, Nowotki 1/3.

POGOTOWIE RATUNKOWE: tel. 99.

Uwaga! Za ewentualne zmiany w programie kin, redakcja nie odpowiada.

RADIO

PROGRAM LOKALNY

16.40 Aktualności dnia 16.50 „Ostrowieckie spotkania" — aud. Z. Majchrzyk 17.00 Felieton muzyczny J. Wosia 17.30 Spotkania pod złotym liściem — aud. M. Bednarskiej 17.50 Z naszej taśmoteki 17.55 Radioreklama.

TELEWIZJA

Dziś

PROGRAM I

16.00 „Obiektyw" — progr. woj.: gdańskiego, bydgoskiego, elbląskiego, olsztyńskiego, toruńskiego
16.20 Dziennik (kolor)
16.30 Studio TV Młodych: Sami najlepsi
17.10 „Camerata" w Opolu (kolor)
17.40 „Kółko i krzyżyk" — teleturniej
17.55 Mag. motoryzacyjny (kolor)
18.15 W starym kinie: Ze świata burleski
18.50 Radzimy rolnikom (kolor)
19.00 Dobranoc dla najmłodszych i program dla młodzieży
19.30 Wieczór z dziennikiem
20.30 XV Festiwal Piosenki Polskiej — Opole 77: Debiuty (kolor)
21.50 „W drodze na corridę" — hiszp. nowela film. (kolor)
22.20 Fakty, opinie, hipotezy: W zgodzie z mikroświatem (kolor)
22.50 Dziennik (kolor)

PROGRAM II

16.50 Teatr TV „Stepowy król Lir" (powt.)
18.20 Mam pomysł! — progr. publ.
18.40 Program lokalny
19.00 Dobranoc dla najmłodszych i program dla młodzieży
19.30 Wieczór z dziennikiem
20.30 Żywioły — progr. ośw.
21.15 Polski film dok. — „Morze i człowiek" (kolor): „Szukając wiatru" i „Solo do Ameryki"
21.56 24 godziny (kolor)
22.05 Wtorek Melomana: Śpiewający medycy — Chór Akademii Medycznej z Gdańska
22.55 „Camerata" w Opolu (kol.)

Jutro

PROGRAM I

8.50 „Tajemnica archiwum" — film fab. NRD
10.00 XV Festiwal Piosenki Polskiej w Opolu: Debiuty (kolor) (powt.)

OGŁOSZENIA DROBNE

KAWALER, uczciwy, wzrost 172 cm, wykształcenie średnie, własne mieszkanie w Gorzowie Wielkopolskim i nieruchomość w Bydgoszczy, pracujący pozna pannę z miasta lub chętnie z wioski w wieku 30—40 lat. Oferty kierować: 66-400 Gorzów Wielkopolski, skrytka pocztowa 105. 29-p

SŁOWIK Jacek (zam. Bieniędzice 35) zgubił legitymację uczniowską, wydaną przez Zasadniczą Szkołę Zawodową nr 2 Radom, legitymację kolejową, wydaną przez TW Radom, bilet miesięczny PKS Radom. 14652-r

SENDYK Roman (zam. Radom) zgubił legitymację uczniowską, wydaną przez Zespół Szkół Elektronicznych w Radomiu. 14657-r

TUZIMEK Andrzej (zam. Stanisławów) zgubił legitymację uczniowską Zasadniczej Szkoły Samochodowej Radom oraz bilet miesięczny PKS w Radomiu. 14656-r

KARLIKOWSKI Remigiusz (zam. Radom) zgubił legitymację uczniowską nr 188 wydaną przez Zasadnicza Szkołę Zawodową „Łączników" — Radom. 14659-r

WANIEK Leszek (zam. Małęczyn) zgubił dowód rejestracyjny nr CB-7565 motocykla, wydany przez Wydział Komunikacji w Radomiu. 14658-r

BEDNAREK Elżbieta (zam. Wólka Lesiowska) zgubiła bilet roczny, wydany przez PKS w Radomiu. 14661-r

PALUCH Marek (zam. Radom) zgubił legitymację uczniowską, wydaną przez ZSZ „Łączniki" w Radomiu. 14662-r

Telefon interwencyjny

DOKOŃCZENIE ZE STR. 1

wym przy ul. Armii Czerwonej. Przyszedł fachowiec i orzekł, że zepsuty jest agregat. Wymienił to urządzenie na nowe, ale lodówka zepsuła się powtórnie. Okazało się, że przepalona jest grzałka. Wymieniono ją więc, ale w dalszym ciągu lodówka jest niesprawna. Podczas ostatniej wizyty fachowca, w dniu 15 bm., ponieważ lodówka mimo naprawy nie działała, odmówiłem podpisania wykonania zlecenia. Monter powiedział, że za 2—3 godziny z pewnością będzie prawidłowo funkcjonowała. Niestety, nie funkcjonuje do dziś.

Interweniowałem w Wojewódzkim Przedsiębiorstwie Handlu Wewnętrzne[illegible] polecono mi zgłosić [illegible] kierownika zakładu [illegible] wego, który odma[illegible] słania fachowca. W[illegible] swoje uwagi do książe[illegible] i wniosków, ale to [illegible] odniosło skutku. Kie[illegible] zagroził mi wnioski[illegible] kolegium ds. wykro[illegible] to, że odmówiłem po[illegible] zlecenia i interweniow[illegible] WPHW.

Rozmawialiśmy na [illegible] mat z kierownikiem [illegible] nianego zakładu. W[illegible] wiadomo dlaczego — [illegible] on klienta, tłumacząc [illegible] nocześnie złą jakości [illegible] zamiennych do lodów[illegible]

Jeśli części zam[illegible] funkcjonują, zakład po[illegible] złożyć reklamację u [illegible] centa. Klient, pła[illegible] usługę nie może być [illegible] żony na dodatkowe [illegible]

Mamy nadzieję, że [illegible] zainteresuje się tą s[illegible] podejmie odpowiednie [illegible] łania eliminujące w [illegible] łości podobne incyden[illegible]

UWAGA!

Kielecka Spółdzielnia Pracy Przemysłu Odzieżowe[illegible] Kielcach uprzejmie informuje PT Klientów, że [illegible] Usługowy „ADAM i EWA" przy ul. Mieszka I 70 [illegible] nuje **usługi** dla ludności z zakresu krawi[illegible] damskiego w terminie 2-tygodniowym, przyspie[illegible] 7-dniowym i ekspresowym 3-dniowym.

Zapraszamy miłych Klientów.

FABRYKA ŁOŻYSK TOCZNYCH „ISKRA"

w Kielcach, ul. Mielczarskiego 45, tel. 512-81, wewn. [illegible] poszukuje osób z umiejętnością gry na instrumenta[illegible] tych. Osoby te chętnie zatrudnilibyśmy w zakładow[illegible] kiestrze dętej, zgodnie z obowiązującymi przepisami [illegible] sie pracy i wynagrodzeniu członków zakładowych orz[illegible]

Szczególnie jesteśmy zainteresowani osobami, które [illegible] pracy w zakładowej orkiestrze chętnie podjęłyby prac[illegible] łą na czas nieokreślony w naszym zakładzie na sta[illegible] skach:

— WARTOWNIKÓW OCHRONY PRZEMYSŁU,
— NARZĘDZIOWCÓW (TOKARZY, FREZERÓW, [illegible] FIERZY),
— ROBOTNIKÓW TRANSPORTU WEWNĄTR[illegible] KŁADOWEGO względnie na innych stanowiska[illegible] uzgodnienia.

Informacji o warunkach pracy i płacy udziela dział [illegible] osobowych, pokój nr 11 (parter), tel. 512-81, wewn. [illegible]

WYTWÓRNIA TYTONIU PRZEMYSŁOWEGO W LUBLINIE, UL. WROTKOWSKA 2

poszukuje od lipca 1977 r.

POMIESZCZEŃ MAGAZYNOWYCH do składowania [illegible] tóniu przemysłowego, w belach opakowanych jutą.

Ciężar jednej beli ca 50 kg

Interesują nas magazyny o powierzchni składowej [illegible] wyżej 300 m kw.

Magazyn może być nie ogrzewany. Winien zabezpie[illegible] tytoń przed zewnętrznymi opadami atmosferycznymi.

Oferty pisemne lub telefoniczne prosimy kierować [illegible] adresem Lubelskiej Wytwórni Tytoniu Przemysłowe[illegible] Lublinie, ul. Wrotkowska 2, kod 20-469, telefon [illegible] wewn. 22.

WOJEWÓDZKIE PRZEDSIĘBIORSTWO HANDLU WEWNĘTRZNEGO

w Kielcach

uprzejmie informuje,

że w sklepie nr 79 w Kielcach przy ul. Sienkiewicza [illegible]

można kupić ŁOŻYSKA TOCZN[illegible]

ZAPRASZAMY ZAINTERESOWANY[illegible]

http://sbc.wbp.kielce.pl

akończenie rozmów polsko—irańskich

akończenie złożonej w dniach 16—20 bm. w Polsce oficjal- j wizyty ministra spraw zagranicznych Cesarstwa Iranu, bbasa **Ali Khalatbariego**, przyjęty został wspólny komuni- omunikat stwierdza m.in., że ministrowie spraw zagranicz- bu krajów, **Emil Wojtaszek i A. A. Khalatbari**, przepro- rozmowy, w których pozytywnie ocenili stan i perspek- ozwoju stosunków między Polską i Iranem. Wyrazili oni enie z pomyślnego rozwoju współpracy gospodarczej, w tym y handlowej oraz potwierdzili zgodną wolę rządów obu podjęcia praktycznych kroków dla dalszego jej rozszerza- rażono poparcie dla dalszego rozwijania współpracy w dzie- auki, oświaty i kultury.

uwagi poświęcono aktualnym zagadnieniom polityki mię- odowej, w szczególności zagadnieniom dotyczącym procesów nia i współpracy, bezpieczeństwa w Europie i na świecie, całkowitego i powszechnego rozbrojenia, sytuacji na Blis- Wschodzie i w Afryce południowej oraz problemom dotyczą- owego, międzynarodowego ładu ekonomicznego.

ministrowie stwierdzili identyczność bądź zbieżność poglą- e wszystkich omówionych zagadnieniach.

A. A. Khalatbari zaprosił min. E. Wojtaszka do złożenia ej wizyty w Iranie. Zaproszenie zostało przyjęte z zado- m.

(PAP)

• **W Luksemburgu zebrali się dziś przed południem ministrowie spraw zagranicznych EWG w celu przygotowania ostatecznego porządku dziennego zapowiedzianej na koniec czerwca w Londynie kolejnej sesji szefów państw i rządów zachodnioeuropejskiej „dziewiątki”.**

agencje informują:

• **W Genewie odbędzie się dziś kolejne spotkanie przewodniczących delegacji ZSRR i USA, uczestniczących w radziecko-amerykańskich rokowaniach na temat ograniczenia strategicznych rokowań ofensywnych (SALT)**

• **Dzisiaj w kremlowskim Pałacu Zjazdów w Moskwie rozpoczął się Światowy Kongres Elektrotechniczny. Uczestniczy w nim ponad dwa tysiące naukowców i techników z przeszło 40 krajów, w tym także delegacja polska.**

W związku ze skargą Mozambiku

Konsultacje Rady Bezpieczeństwa

NOWY JORK, PAP. Rada Bezpieczeństwa ONZ przeprowadziła w poniedziałek pilne konsultacje w związku ze skargą Mozambiku na akty agresji ze strony Rodezji. W konsultacjach tych uczestniczył m.in. sekretarz generalny ONZ, Kurt Waldheim, który konferował telefonicznie z wiceprezydentem Mozambiku, Dos Santosem. We wtorek konsultacje członków Rady Bezpieczeństwa będą kontynuowane, po czym, jak postanowiono, rada zbierze się na oficjalnym posiedzeniu dla omówienia problemu.

Więcej ogródków działkowych

ZAKOŃCZENIE ZE STR. 1

szy wzrost powierzchni — o 155 ha nastąpi w , 33 ha przybędzie w u, po 25 ha w **Starachowicach i Skarżysku**, 20 ha w ch. Nowe tereny dział- planuje się uzyskać we owej, w **Suchedniowie, Sędziszowie, Skalbmierzu, niku, Jędrzejowie, Działoszycach, Kazimierzy Wielkiej, wie, Pińczowie, Stąpor-** Razem z rozwojem bazy yjnej zwiększać się bę- pomoc dla działkowców aci m.in. dostaw mate- na budowę coraz bar- stetycznych, funkcjonal- altan i domków działko- Przewiduje się także or- wanie większych (500 m. działek rekreacyjnych. j mają być organizowane kiermasze i wystawy, w czasie których działkowcy będą mogli zaprezentować plony, zaopatrzyć się w niezbędne środki do produkcji ogrodniczej. Myśli się także o organizacji w większych ogrodach lub w ich pobliżu kiosków warzywnych gdzie działkowcy będą mogli dostarczać nadwyżki wyprodukowanych warzyw i owoców, zaś mieszkańcy miast zaopatrzyć się w świeże produkty ogrodnicze.

W wielu ośrodkach miejskich istnieje bardzo przychylna atmosfera dla programu rozwoju ogrodów działkowych. Są jednak kłopoty, trudności. Zbyt długo np. trwa procedura wykupu gruntów na te cele, zwłaszcza w **Kielcach, Ostrowcu i Pińczowie**. Zespoły usług projektowych na ogół niechętnie podejmują się opracowania planów zagospodarowania ogrodów. Już dwa lata trwa np. opracowanie dokumentacji pod ogródki dla kielczan w **Dobromyślu**. Nie wszystkie też zakłady i urzędy miejskie oraz gminne wykazują zrozumienie i dobrą wolę dla wspólnego regulowania spraw związanych z finansowaniem wykupu i zagospodarowaniem terenów przeznaczonych pod ogrody. Wiele zakładów zwiększyć mogłoby i rozsz.rzyć formy pomocy dla swoich pracowników udostępniając im. różnego rodzaju materiały odpadowe, przydatne np. do budowy altan.

Ambitne zamierzenia kieleckich działkowców godne są ze wszech miar poparcia i nie można zaprzepaścić żadnej szansy rozwoju tej liczącej się także w gospodarce żywnościowej formy produkcji. (th)

„Radiowe FORUM”

Wypoczynek radomian

Rozgłośnia Polskiego Radia w Kielcach przygotowuje kolejną audycję z cyklu „Radiowe FORUM”, poświęconą tym razem problemom wypoczynku urlopowo-wakacyjnego pracowników zakładów i instytucji województwa radomskiego, a także organizacji wypoczynku sobotnio-niedzielnego dla mieszkańców Radomia.

Wszelkie pytania i uwagi, jak również propozycje na temat możliwości korzystania z wczasów pracowniczych i rodzinnych oraz wspomnianego wypoczynku sobotnio-niedzielnego w miejscowościach rekreacyjnych wokół Radomia — słuchacze i czytelnicy mogą kierować już od **dziś** telefonicznie pod numer **266-01** w Radomiu w godzinach **od 13 do 15** oraz listownie pod adresem Polskiego Radia w Kielcach, ulica Związku Walki Młodych 4.

Na pytania słuchaczy i czytelników przedstawione przez dziennikarzy „Słowa Ludu”, „Życia Radomskiego”, „Echa Dnia” i rozgłośni — odpowiadać będą w radiowym studio: **Mieczysław Kowalik** — przewodniczący WRZZ w Radomiu, **Jerzy Machaj** — dyrektor Wydziału Kultury Fizycznej Urzędu Wojewódzkiego oraz **Mieczysław Szubstarski** — dyrektor Wojewódzkiego Ośrodka Sportu i Rekreacji.

Audycja zostanie nadana 27 czerwca br. o godz. 17.00 na falach ultrakrótkich częstotliwości 70,49 MHz.

Wyroki na winnych z „fabryki śmierci”

RZYM PAP. Zapadły wyroki na pięciu oskarżonych w procesie przeciwko winnym zaniedbań w fabryce „Ipca” w pobliżu Turynu. Grupa robotników tego zakładu pracowała przez około 20 lat w strefie działania substancji rakotwórczych, wskutek czego 32 z nich zmarło na raka pęcherza. W dwudziestu przypadkach związek tych substancji z rakiem został klinicznie potwierdzony. Dwóch zarządców spółki „Ipca”, Serefo i Alfredo Ghisotti, otrzymało wyroki po 6 lat więzienia, lekarz zakładowy — Giovanni Mussa — 4,5 roku, dyrektor administracyjny — Apolo Rodano — 4 lata, dyrektor techniczny — Silvo Ghigotti — 3 lata.

Był to pierwszy tego typu proces we Włoszech.

Boom na licencje

Liczba licencji sprzedawanych przez Bułgarię wzrosła w ciągu ostatnich 2 lat aż 11-krotnie. Przykładem popularności bułgarskich opracowań są sukcesy „medalowe” na wystawach i targach. Stałymi kontrahentami Bułgarii w wymianie myśli technicznej są ZSRR, RFN, Japonia, Anglia, Hiszpania i Turcja.

Apel o kampanię przeciwko fali „porno”

KOPENHAGA, PAP. Jeden z wyższych funkcjonariuszy policji duńskiej — inspektor H. P. Christensen — wezwał władze do bardziej stanowczej polityki wobec zalewającej Danię fali „porno”. Zdaniem Christensena w kraju tym, uznanym tradycyjnie za wyjątkowo tolerancyjny, powinny jednak być wydzielone miejsca, gdzie ludzie o odmiennej filozofii życiowej wypoczywający np. na plaży nie byliby niepokojeni przez osobników preferujących stroje Adama i Ewy i bezwzględnie narzucających otoczeniu swoją obecność.

on człowieka z przeszczepionym małpim sercem

NDYN, PAP. W Kapsz- zmarł człowiek, które- nocy z poniedziałku orek, w czasie trwają- siesięć godzin operacji piono serce małpy. Nie o żadnych szczegółów u. Dokonał go autor zej na świecie transplantacji serca, prof. Christiaan Barnard.

Kaprysy pogody w Europie

LONDYN, PARYŻ, SZTOKHOLM, HELSINKI, MADRYT, LIZBONA, RZYM, AMSTERDAM, BRUKSELA, WIEDEŃ PAP. Doniesienia ze stolic zachodnioeuropejskich wskazują na wyjątkowe kaprysy pogody na przełomie wiosny i lata. Po największych w bieżącym stuleciu zimowych opadach w Wielkiej Brytanii, notuje się w czerwcu deszcze dwa razy większe niż przeciętnie, a towarzyszy im niższa od przeciętnej temperatura. W związku z tym kłopoty z aklimatyzacją mają uczestnicy rozgrywanego obecnie słynnego turnieju tenisowego w Wimbledonie.

Paryż ma najzimniejszy czerwiec od 14 lat. W Portugalii najstarsi ludzie nie pamiętają tak zimnego i dżdżystego czerwca jak w br. Podobnie w Hiszpanii, w niektórych okręgach notuje się temperatury czerwca najniższe od 100 lat, a po krótkiej fali upałów w poniedziałek temperatura znowu spadła dużo niżej od przeciętnej dla tego okresu. W ubiegłym tygodniu w północnej Hiszpanii wystąpiły powodzie.

W Holandii od trzech tygodni utrzymuje się zimna, dżdżysta pogoda. W Belgii notuje się w czerwcu obfite opady.

Natomiast po chłodnej i deszczowej wiośnie upały we Włoszech ściągnęły na wybrzeże morskiej wielu turystów. Falę upałów po najzimniejszej w ciągu 10 lat wiośnie notuje się w Szwecji. Gorąco jest też w Finlandii.

Niezwykły maraton

OŃCZENIE ZE STR. 1

wyszedł na pokład, żeby ać świeżego powietrza, znajdował się właśnie onym krańcu cieśniny r, między wyspami i Celebes. Jeszcze z odurzony snem, w pew- momencie pośliznął się adł przez balustradę za Po drodze uderzył o wą i na moment stra- tomność. Ocknął się u- y przez niewielkie fale o morza. Ku swemu eniu zobaczył, że świat- ku znikają w oddali.

miał przed sobą nastę- wybór: pozostać na w nadziei, że koledzy ą jego nieobecność i lub popłynąć do niezbyt ego — jak myślał — egu. Wybrał to drugie. ojej rodzinnej Szkocji ał nad morzem i ojciec go doskonale pływać dzieciństwie.

Próbował zrzucić ubranie i buty. Przypłynęła fala i Keith uraczył się potężnym łykiem słonej wody. Ale już był swobodny i płynął przy szybko wschodzącym tropikalnym słońcu, które wkrótce zaczęło prażyć niemiłosiernie. Od uderzenia w czasie upadku bolała go głowa. Namacał palcami stłuczenie: nie krwawiło. Miał szczęście — krew zwabiłaby szybko rekiny.

Keith wciąż płynął zmieniając style — z klasycznego na crawl i znów klasyczny — żeby dać odpocząć poszczególnym grupom mięśni. Po jakimś czasie zaczął urządzać sobie minutowe postoje w wodzie wiedząc, że dłuższy odpoczynek zabije w nim determinację osiągnięcia brzegu. I znów płynął, a ląd wcale się nie przybliżał. Spodziewał się, że wkrótce zaczną go szukać statki i samoloty, ale nigdzie nie było żywej duszy.

W pewnej chwili dostrzegł ogromny pień unoszony przez wodę. Z ulgą skierował się ku niemu, ale stwierdził, że pokrywają go ostre muszle, więc pamiętając o rekinach oddalił się. Tak minęły dzień i noc.

Kiedy znów nastał świt, Keith pracował mechanicznie nie czując bólu od oparzeń słonecznych, które wystąpiły na ramionach i twarzy. Wtedy nadleciał jakiś ogromny brunatny ptak, który towarzyszył chłopcu przez cały dzień, noc i następny dzień aż do wieczora, kiedy to niezwykły maratończyk wyczołgiwał się na plażę jakiejś małej wysepki. Ale nawet wtedy nie pozwolił sobie na odpoczynek. Chroniąc się przed ptakiem i w nadziei spotkania ludzi zanurzył się w dżunglę. Wtedy usłyszał warkot maszyn i ruszył w ich kierunku. Szybko opadły go pająki i wielkie czerwone mrówki. Kiedy opędzał się od nich, uprzytomnił sobie, że ów odgłos maszyn był w rzeczywistości potężnym koncertem całej plejady owadów zamieszkujących gąszcz.

Wrócił więc do wody i popłynął wzdłuż brzegu. Po chwili dostrzegł łódź rybacką. Był uratowany.

STANISŁAW HARDEJ

(Interpress)

http://sbc.wbp.kielce.pl

Próba szybkości nad kieleckim zalewem podczas XXXV Rajdu Świętokrzyskiego. Fot. J. Burczyn

Po meczu w Sao Paulo

Brazylijczycy cieszą się ze zwycięstwa

Cała Brazylia cieszy się z sukcesu jedenastki narodowej tego kraju nad reprezentacją Polski w Sao Paulo. Miejscowe gazety poświęcają wiele miejsca temu meczowi, komentatorzy analizują grę obu drużyn w niedzielnym spotkaniu. Komentarze prasowe jednoznacznie stwierdzają, że zwycięstwo drużyny brazylijskiej było zasłużone, a gospodarze przewyższali polski zespół szybkością, zgraniem, wyszkoleniem indywidualnym. Zdaniem brazylijskich dziennikarzy — Polacy przez początkowe 25 min. meczu zostali zamknięci na własnej połowie boiska i grali „na stojąco". Potem polski zespół odzyskał trochę animuszu i zaczął kontratakować, ale trudy długiego tournee po Ameryce Łacińskiej sprawiły, że poczynania piłkarzy polskich nie przyniosły efektu.

„Gazeta Esportiva" pisze: „Drużyna polska nie była w najlepszej formie. Tym niemniej w polskim zespole było kilku wyróżniających się piłkarzy — **Kazimierz Deyna i Grzegorz Lato.**"

„Folha de Sao Paulo" przytacza wypowiedź brazylijskiego piłkarza, Ze Marii: „To był najlepszy mecz, jaki ostatnio rozegrała nasza drużyna. Polacy to dobry zespół, ale my znacznie poprawiliśmy naszą grę od czasów mistrzostw świata w RFN". Dalej gazeta pisze: „teraz trener i drużyna spokojnie będą mogli przygotowywać się do mistrzostw świata".

Polscy piłkarze cieszyli się dużą popularnością, a prasa brazylijska prezentowała naszych zawodników i przytaczała przeprowadzane z nimi wywiady. Również podczas transmisji telewizyjnej przekazywano szczegółowe „sylwetki" naszych piłkarzy. Mecz był bezpośrednio transmitowany na całą Brazylię z wyjątkiem stanu Sao Paulo. Mieszkańcom tego stanu odtworzono transmisję w późnych godzinach wieczornych. **(PAP)**

Pele nie starzeje się

Piłkarze Cosmos Nowy Jork — drużyny, w której występują takie asy jak Brazylijczyk Pele czy Franz Beckenbauer (RFN), zyskują sobie coraz większą popularność wśród amerykańskich kibiców. Na mecz ligowy w Tampa Bay przybyło aż 62.394 widzów, co jest rekordem mistrzostw piłkarskich USA. Tampa Bay Rowdies przegrali z Cosmos Nowy Jork 1:3. Wszystkie trzy bramki dla „kosmonautów" zdobył „wiecznie młody" Pele.

sport

Losowanie w PZB

Nasze drużyny pięściarskie poznały swych przeciwników

W Łodzi odbyło się losowanie rozgrywek szczebla centralnego prowadzonych przez Polski Związek Bokserski. Podział na grupy i losowanie dotyczy I ligi, II ligi i rozgrywek o wejście do II ligi.

Zespoły drugoligowe podzielone zostały na sześć grup, których zwycięzcy wezmą udział w walkach barażowych o awans do I ligi. Z zespołów walczących o wejście do II ligi utworzono trzy grupy, z których po dwie wchodzą automatycznie do II ligi.

Nasz jedyny drugoligowiec **Błękitni Kielce**, wylosował grupę IV, w której oprócz niego znajdują się następujące zespoły: **BBTS Bielsko, Górnik Zagórze** oraz **BKS Bolesławiec.** Pierwszy mecz kielczanie rozegrają na wyjeździe w dniu 4 września br, a przeciwnikiem ich będzie **BKS Bolesławiec.** Na własnym ringu drużynę kielecką zobaczymy dopiero 25 września w meczu BBTS Bielsko.

A oto wyniki losowania naszych zespołów walczących o wejście do II ligi.

Star Starachowice znalazł się w I grupie, gdzie za rywali będzie miał następujące zespoły: **Mazura Ełk, Wisłę Tczew, Start Elbląg, Gwardię Koszalin i Astorię Bydgoszcz.** Pierwszy mecz rozegrają starachowiczanie na wyjeździe z **Wisłą Tczew** 4 września.

Broń Radom wylosowała II grupę, a w niej następujących przeciwników: **Polonię Warszawa, Hetmana Zamość, Start Włocławek, Stal Sanok i GKS Katowice.** Pierwszy mecz radomianie rozegrają na własnym ringu z **GKS Katowice**, w dniu 4 września.

Trzeci nasz zespół walczący o wejście do II ligi — **KSZO Ostrowiec** znajduje się w grupie III i ma za przeciwników — **GKS Jaworzno, Gwardię Zieloną Górę, MZKS Knurów, Odrę Brzeg i Polonię Świdnicę.** W pierwszym spotkaniu w dniu 4 września ostrowieccy pięściarze wyjeżdżają do Knurowa na spotkanie z tamtejszym **MZKS.** (j)

Wimbledon 1977

Zwycięski pojedynek Wojciecha Fibaka

Wczoraj w Wimbledonie rozpoczął się tradycyjny turniej tenisowy, będący nieoficjalnymi mistrzostwami świata. **Jest to już setny z kolei turniej i z tej okazji odbyło się uroczyste otwarcie z udziałem księcia Kentu** oraz wręczenie niektórym zdobywcom pierwszych miejsc pamiątkowych medali.

Bardzo dobrze wystartował Polak, **Wojciech Fibak**, który w swym inauguracyjnym występie pokonał groźnego Chilijczyka **Fillola** w pięciu setach 6:3, 4:6, 4:6, 9:8, 6:4. Silniejszy fizycznie, dynamicznie grający Fillol to zawodnik, którego sposób walki zawsze stawiał Fibaka przed trudnym zadaniem. O zwycięstwie przesądziła większa wszechstronność Polaka, mającego w repertuarze bardziej urozmaicone uderzenia, dobrą odporność psychiczną i niezłą kondycję. W kolejnej grze Fibak spotka się ze Szwedem **Norbackiem**, który wczoraj pokonał Amerykanina **McManusa.**

Dużą sensacją wczorajszych pojedynków było wyeliminowanie rozstawionego z nr 4 **Tannera** (USA), który przegrał z Anglikiem **J. Lloydem** 6:3, 4:6, 4:6, 6:8.

A oto inne ciekawsze rezultaty. **Nastase** (Rumunia) — **Gullikson** (USA) 6:2, 6:1, 3:6, 6:3, **Vilas** (Argentyna) — **Kodesz** (CSRS) 9:8, 7:5, 6:4, **Pilic** (Jugosławia) — **Pfister** (USA) 6:4, 6:4, 6:1, **Gerulaitis** (USA) — **Gorman** (USA) — 6:1, 9:8, 6:3, **Borg** (Szwecja) — **Zugarelli** (Włochy) 6:4, 6:2, 9:7, **Stockton** (USA) — **Drysdale** (Anglia) 6:3, 9:8, 6:3, **Panatta** (Włochy) — **Van Dillen** (USA) 6:4, 9:8, 4:6, 6:3, **Meiler** (RFN) — **Hewitt** (RPA) 7:5, 4:6, 6:1, 7:5. (j)

Eliminacje MŚ

W Tunisie rozegrano mecz eliminacyjny piłkarskich mistrzostw świata (strefa afrykańska) **Tunezja — Gwinea.** Wygrała Tunezja 3:1 (1:1).

Przed V OSM

Dobra postawa kolarzy w eliminac[...]

W Kielcach rozegrano eliminację strefową kolarzy przed V OSM z udziałem reprezentacji woj. kieleckiego, radomskiego, tarnobrzeskiego, chełmskiego i zamojskiego. Bardzo dobrze spisali się reprezentanci województw kieleckiego i radomskiego, którzy zajęli większość miejsc premiowanych udziałem w finałowych rozgrywkach spartakiadowych.

A oto wyniki. Juniorzy młodsi: indywidualnie na czas, dystans 15 km — 1) **Chrabąszcz** Kielce, 2) **Kulas** Radom, 3) **Szmit** Kielce, 4) **Kędra** Kielce. 90 km ze startu wspólnego — miejsce w finale wywalczyli **Fajdek** i **Lasia** z Radomia oraz **Faliński** z Kielc. Wyś[...] żynowy na 48 km wy[...] żyna **Kielc.**

Juniorzy starsi: Jazda [...] dualna na czas — 1) [...] Kielce, 2) **Baran** Kielce, [...] **wa** Kielce, 4) **Michalski** [...] 5) **Maturek** Radom. 1[...] startu wspólnego — [...] zakwalifikowali się **Jak**[...] z Kielc i **Michalak**, **P**[...] **Bąk** z Radomia. W wy[...] żynowym zwyciężyły [...]

★

Bardzo słabo wypadli [...] docy w eliminacjach [...] nych w Kielcach i Biels[...] dynie z turnieju kiele[...] finału zakwalifikował się [...] **walczyk** (Kielce), pozo[...] padli.

Po piłkarskiej niedzieli

Nie był to udany sezon piłkarski dla starachowickiego Staru. Od dłuższego czasu balansował on na krawędzi... spadku, przyprawiając kibiców o palpitację serca. Taka zabawa kosztuje wiele nerwów i wysiłków nie tylko działaczy, ale i zawodników, którzy do każdego spotkania podchodzili z pewnym obciążeniem, a nuż się nie uda. Tym razem wszystko dobrze się skończyło i starachowiczanie przedłużyli swój pobyt w II lidze, ale w przyszłości trzeba takich sytuacji unikać. Sądzimy, że działacze Staru wyciągną odpowiednie wnioski z tegorocznej lekcji.

W międzywojewódzkiej klasie piłkarskiej nie wyłoniono jeszcze mistrza, rozstrzygnie o tym ich bezpośredni pojedynek rozegrany w najbliższą niedzielę w Radomiu. Trudno prorokować, kto wyjdzie zwycięsko z tej batalii. Lublinianka ma przewagę jednego punktu nad swym rywalem, ale radomianie mają za sobą atut własnego boiska. Stawka meczu jest duża, to już pobyt w II lidze, więc należy przypuszczać, że powinniśmy być świadkami emocjonującego spotkania.

Sprawa spadku nie została jeszcze wyjaśniona. Wiadomo, że na pewno opuszczają klasę międzywojewódzką zespoły Czarnych i Pogoni Siedlce. Pozostałych dwóch spadkowiczów wyłonionych zostanie z trzech drużyn: Stali Kraśnik, Stali Poniatowa i Tomasovii. W najgorszej sytuacji jest Tomasovia, która gra na wyjeździe, pozostałe drużyny grają u siebie.

W kieleckiej klasie wojewódzkiej zakończono już rozgrywki. Mistrzem, jak już wcześniej informowaliśmy, został zespół ostrowieckiego KSZO. A oto końcowa tabela kieleckiej kla[...] jewódzkiej.

1. **KSZO Ostrowiec**
2. **Sparta K.W.**
3. **Star II**
4. **Orlicz**
5. **Naprzód**
6. **Neptun**
7. **Nida**
8. **Ruch**
9. **Hetman**
10. **Korona II**
11. **Unia**
12. **Żelbet**

Do rozegrania zostało jedno spotkanie Żelbetu z Nep[...]tunem, które nie odbyło się w ubiegłą niedzielę z pow[...]wy.

W klasie wojewódzkiej radomskiej do rozegrania pozosta[...]ła jeszcze jedna kolejka spotkań.

R. Skarbiński prowadzi w Kil[...]

Po dwóch wyścigach w [...] „finn" w międzynarodowych regatach żeglarskich „Tydzień [...]loński", przodownikiem [...] **Ryszard Skarbiński** (Polska) 5 pkt., przed **Hansem** W[...]rem **Zachariassenem** (RFN) 8 pkt. i **Tomaszem Ru**[...]czem (Polska) — 13 pkt.

Już wkrót[...] Puchar La[...]

25 bm. rozpoczynają się [...]ne rozgrywki o piłkarski [...] Lata. W imprezie tej [...] dział cztery polskie drużyny: **Legia Warszawa, Ruch** [...]**rzów, Zagłębie Sosnowiec** [...] **goń Szczecin.** Oto [...] pierwszych spotkań [...] drużyn:

Legia (grupa V): [...] **Landskroną Bois** (u siebie)

Ruch (grupa VI): 25 [...] **Frem Kopenhaga** (wyjazd)

Zagłębie (grupa VII): [...] z **Lillestroem** (wyjazd)

Pogoń (grupa X): 25 [...] **KB Kopenhaga** (u siebie)

Spotkanie piłka[...] Radomiaka z kibica[...]

Okręgowy Związek Piłki [...]nej w Radomiu i Wo[...] Klub Olimpijczyka orga[...] środę, 22 bm. w Domu K[...] „Radoskóru" spotkanie [...] i trenera Radomiaka z [...]mi i sympatykami. W [...] spotkania omówione [...] przygotowania drużyny [...]dzielnego meczu.

http://sbc.wbp.kielce.pl