Cena 1 zł

Echo dnia

KIELCE

Nr 112 (1925) Piątek, 19.V.1978 r. Rok VIII

E. Gierek przyjął K. Sorsę

18 bm. I sekretarz KC PZPR, **Edward Gierek**, z udziałem prezesa Rady Ministrów, **Piotra Jaroszewicza**, przyjął przebywającego w Polsce z roboczą wizytą premiera Republiki Finlandii, **Kalevi Sorsę**.

DOKOŃCZENIE NA STR. 2

26 maja posiedzenie Sejmu PRL

Prezydium Sejmu postanowiło zwołać 16 posiedzenie Sejmu Polskiej Rzeczypospolitej Ludowej w dniu 26 maja 1978 r.

Porządek dzienny posiedzenia przewiduje:

- **sprawozdanie Komisji Mandatowo - Regulaminowej w sprawie obsadzenia mandatu w Okręgu Wyborczym nr 55 w Rzeszowie;**
- **informację rządu o przebiegu prac wiosennych w rolnictwie i przygotowaniach do kampanii żniwnej;**
- **sprawozdanie Komisji Administracji, Gospodarki Terenowej i Ochrony Środowiska oraz Komisji Prac Ustawodawczych o przedstawionym przez Radę Państwa projekcie ustawy o zmianie ustawy o radach narodowych;**
- **sprawozdanie Komisji Zdrowia i Kultury Fizycznej o rządowych projektach ustaw:**

1) o utworzeniu Głównego Komitetu Kultury Fizycznej i Sportu,

2) o utworzeniu Głównego Komitetu Turystyki;

- **interpelacje i zapytania poselskie.**

● Porządkowanie ulic i placów ● Remonty dróg ● Budowa obiektów użyteczności publicznej ● Zakładanie parków ● Zagospodarowywanie ośrodków wypoczynkowych

Czyn partyjny w każdym mieście i gminie, wsi i osiedlu

Jak już informowaliśmy — we wszystkich miastach i gminach województw kieleckiego i radomskiego trwają intensywne przygotowania do czynu partyjnego, jaki wyznaczony został na najbliższą niedzielę (21 bm.). Wezmą w nim udział wszyscy zdolni do pracy fizycznej członkowie i kandydaci PZPR. Tradycyjnie już swój udział w pracach deklarują członkowie stronnictw politycznych — ZSL i SD, młodzież i bezpartyjni. **Organizowany już po raz szósty czyn stanie się więc manifestacją sił i wysokiej dyscypliny partyjnej, jedności wszys-**

DOKOŃCZENIE NA STR. 2

DZIŚ

● W Brukseli zakończy się 2-dniowe posiedzenie Komitetu Planowania Obrony NATO. Sesja budzi szczególne zainteresowanie ponieważ odbywa się na 2 tygodnie przed atlantyckim „szczytem" NATO w Waszyngtonie.

● W stolicy Kuby – Hawanie ma się zakończyć sesja Biura Koordynacyjnego Ruchu Krajów Niezaangażowanych na szczeblu ministrów spraw zagranicznych. W skład tego organu wchodzą szefowie dyplomacji 25 krajów Trzeciego Świata.

● W Waszyngtonie ma się rozpocząć 3-dniowe nieformalne spotkanie przedstawicieli rządów najbardziej uprzemysłowionych krajów kapitalistycznych.

Powrót do tematu

Gminne teleksy stukają coraz częściej

W lipcu ubiegłego roku łączyliśmy się z pomocą dalekopisu z kilkoma ośrodkami gminnymi, by sprawdzić, jak często korzysta się z teleksów zainstalowanych w gminach niemałym wysiłkiem technicznym i sporym kosztem finansowym. Nie ukrywaliśmy, że gminne teleksy pracowały rzadko i wolno. Jak jest teraz, po 10 miesiącach od tamtej próby?

Jest lepiej, choć do przyzwoitego stanu jeszcze chyba daleko. **W I kwartale roku ubiegłego wszystkie teleksy w gminach uzyskały 253.311 jednostek pracy (jedna jednostka wynosi 30 sekund). W analogicznym okresie bieżącego roku zanotowano takich jednostek 260.060. Jest to wprawdzie wzrost pozornie nieznaczny, ale trzeba także uwzględnić jeszcze jeden czynnik, a mianowicie sprawność w nadawaniu tekstów.** Ta sprawność jest obecnie znacznie wyższa. Przekonaliśmy się o tym, wywołując kilka gminnych teleksów. Krótko mó-

DOKOŃCZENIE NA STR. 2

Jutro TIM — 16 stron!

● Młodzież z kieleckiej „budowlanki" startuje do „Rajdu na raty" ● Pogoda już sprzyja wędrówkom

Turystyczna niedziela za pan brat z przyrodą

Ostatnie opady deszczu i duże ochłodzenie odebrały chęć do pieszych wędrówek najwytrwalszym turystom. Wyludniły się więc szlaki Gór Świętokrzyskich, mało jak na tę porę wiosny zgłoszeń napłynęło na nasz „Rajd na raty". Dwa zgłoszenia, jakie w minionym tygodniu otrzymał kielecki „Juventur" wysłali **uczniowie Zespołu Szkół Budowlanych w Kielcach**. Tworzą oni dwa zastępy rajdowe: **„Włóczykije"** pod wodzą **Adama Pociejowskiego** i **„Cegiełki"**, którym przewodniczy **Bogdan Kot**. Pod wodzą swego opiekuna, pana **Zenona Musiała** — wszak aura jest już sprzyjająca — zamierzają wyruszyć w teren. Chcąc ułatwić im, a także innym turystom wybór szlaku zap oponujemy dziś dwie trasy rajdowe, które początek biorą w Kielcach:

- Kielce — góra Telegraf — Bukówka — góra Otrocz — Niestachów — Góra Sikorza — Brzechów — Daleszyce.

DOKOŃCZENIE NA STR. 3

Interwencje przyjmujemy w godz. 9—11

Słupy!

Przy ul. Konopnickiej w Kielcach — sygnalizują czytelnicy — naprzeciwko przystanku autobusowego zniszczono 9

DOKOŃCZENIE NA STR. 3

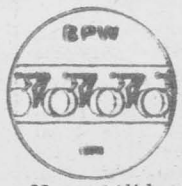

Awierin nowym liderem

Nowym liderem XXXI Wyścigu Pokoju jest **Aleksander Awierin** (ZSRR), który w pięknym stylu wygrał etap do Liberca. Wyprzedza on o 1,48 min. swego kolegę J. Zacharowa. Szczegóły na str. 8.

Cztery aktorki amerykańskie, od lewej: Liza Minelli, Madeline Kahn, Eartha Kitt i Frances Sternhagen przedstawione zostały do nagrody Tony za najlepszą rolę w musicalu.
CAF—UPI—telefoto

Czarny tydzień w Wielkiej Brytanii

LONDYN PAP. Lektura codziennej prasy brytyjskiej może niekiedy przyprawić o zawrót głowy. Gazety, radio i telewizja, obok doniesień o politycznych i gospodarczych wydarzeniach w Anglii i za granicą, zamieszczają informacje o tragicznych wypadkach drogowych, napadach i morderstwach.

Szczególnie tragicznie rozpoczął się bieżący tydzień. W niedzielę prasa doniosła o znalezieniu w Brighton zwłok rodzeństwa — 6-letniej dziewczynki i 7-letniego chłopca na tarasie domu. Wewnątrz domu policja odkryła również zwłoki ciotki dwojga dzieci. Morderca zbiegł. W dzień później w Essex,

DOKOŃCZENIE NA STR. 7

— No zaczynaj, ale krótko, bo jestem cholernie zmęczony!

Bioprognoza

Uwaga, kierowcy i przechodnie! Widzialność rano lokalnie ograniczona, drogi miejscami śliskie.

Sytuacja biometeorologiczna: przeważnie korzystna, tylko w rejonach lokalnych burz krótkotrwałe objawy zakłócenia sprawności działania i pogorszonego samopoczucia.

http://sbc.wbp.kielce.pl

Kronika

VI Wojewódzki Zjazd Spółdzielczyń

Z udziałem sekretarza KW PZPR **Witolda Gadomskiego** i wicewojewody **Bogusława Domagały** odbył się wczoraj w Kielcach VI Wojewódzki Zjazd Spółdzielczyń. Uczestniczyło w nim ponad 130 delegatek reprezentujących organizacje spółdzielcze Kielecczyzny.

W okresie, który upłynął od ostatniego zjazdu, tj. od 1972 roku, organizacje spółdzielcze rozszerzyły znacznie swoją działalność na rzecz zwiększenia wpływu kobiet na pracę spółdzielń oraz poprawę warunków ich życia i pracy. Wzrosła aktywność samych kobiet, ich zaangażowanie w sprawy spółdzielni i środowiska.

Podczas narady wręczone zostały odznaczenia „Przodujący działacz ruchu spółdzielczego" długoletnim i zasłużonym działaczkom ruchu spółdzielczego. Zjazd dokonał także wyboru delegatek na VI Krajowy Zjazd Spółdzielczyń. Kielecczyznę reprezentować będzie osiem osób. **(dan)**

Konferencja działaczy kultury

W Robotniczym Ośrodku Kultury w Pionkach odbyła się — z inicjatywy WRZZ — konferencja na temat pracy ideowo-wychowawczej i kulturalno-oświatowej w środowisku robotniczym. W referatach i dyskusji dużo miejsca poświęcono wychowawczym aspektom działalności zakładowych izb tradycji i perspektyw oraz organizacji życia kulturalnego w zakładowych domach kultury, klubach i świetlicach.

Młodzież „Pronitu" — swojemu miastu

Pod tym hasłem realizowany był w tym roku młodzieżowy czyn społeczny zainicjowany przez młodzież ZSMP w „Pronicie" Przez 3 tys. godzin pracowano przy budowie przystanku autobusowego PKS — obiekcie bardzo potrzebnym dla podróżnych. Wartość zobowiązania wynosi 130 tys. zł.

Wyróżniająca się w pracy grupa młodzieży spotkała się z I sekretarzem KZ PZPR „Pronitu", **Tadeuszem Furgą** i z-cą dyrektora zakładu, mgr **Eugeniuszem Palusińskim.** Najlepsi otrzymali dyplomy uznania za wzorową pracę zawodową i społeczną. **(MR)**

Gminne teleksy

DOKOŃCZENIE ZE STR. 1

wiąc, w tym samym czasie nadaje się obecnie znacznie więcej słów. Z pewną satysfakcją możemy stwierdzić, że zalecenia władz wojewódzkich w sprawie pełniejszego wykorzystania teleksowego systemu łączności i nasze krytyczne uwagi z ubiegłego roku nie pozostały bez echa.

Podobnie jak w roku ubiegłym połączyliśmy się z kilkoma gminami — oczywiście z pomocą dalekopisu — by ustalić, kto najchętniej korzysta z wygodnego i taniego środka łączności. Mamy oto na linii **Urząd Miasta i Gminy w Pińczowie:**

— Ile przyjęto wczoraj tekstów dalekopisowych?

— Cztery — z Urzędu Wojewódzkiego, WZSR, Rejonu Eksploatacji Dróg i Mostów w Kielcach oraz PTTK z Warszawy.

Sprawdzamy, ile not wysłano z **jędrzejowskiego** urzędu.

— Dwie.

— A ile rozmów telefonicznych przeprowadził naczelnik?

— Ani jednej.

W Jędrzejowie tego samego dnia przejęto 4 teleksy. W świat nie poszła dalekopisem ani jedna wiadomość. Tymczasem naczelnik i jego zastępca rozmawiali telefonicznie z Sobkowem i Miechowem. Można było skorzystać z teleksu.

Jak wiadomo, kilkanaście największych ośrodków miejsko-gminnych, w których przed reformą administracyjną znajdowały się urzędy powiatowe, ma teleksy w swoich budynkach, reszta gmin ma te urządzenia łączności w placówkach pocztowych. Z oczywistych względów stopień wykorzystania aparatów zainstalowanych w obiektach poczty winien być znacznie większy, bo przecież kontakt instytucji, biur i zakładów pracy z pocztą jest systematyczny, stały, codzienny. Jak zatem często pracują aparaty teleksowe w urzędach pocztowych?

— Wczoraj przyjęłam — wystukuje **Charsznica** — dwa teleksy. Jeden nadszedł z Chorzowa do Zakładów Jajczarskich, a drugi z WZSR do Gminnej Spółdzielni. Z gminy wyszedł tylko jeden tekst teleksowy do Śląskich Zakładów Drobiarskich w Chorzowie.

— Czy Urząd Gminy chętnie korzysta z pocztowego dalekopisu?

— Chyba niezbyt chętnie, skoro w ciągu kilkunastu dni maja nadał tylko 4 noty, mimo że otrzymał w tym czasie 11 tekstów.

— A ile międzymiastowych rozmów telefonicznych zamawia przeciętnie Urząd Gminy?

— To różnie bywa, ale nie mniej niż 5 dziennie. Czasem nawet więcej niż 10.

Łączymy się z **Wodzisławem.** Mamy pecha. Przez ostatnie dwa tygodnie dalekopis był nieczynny. Włączył się do sieci dosłownie parę minut przed wywołaniem dokonanym przez reportera „Echa".

— Kto w gminie najczęściej korzysta z teleksu?

— Państwowy Ośrodek Maszynowy i Gminna Spółdzielnia.

— A Urząd Gminy?

— Urząd Gminy otrzymuje sporo teleksów, a nadaje znacznie mniej.

Z **Wiślicy** otrzymujemy podobne odpowiedzi. Okazuje się, że w tym czasie, kiedy Urząd Gminy zamówił pięć rozmów telefonicznych z Buskiem, nie nadano ani jednej wiadomości z pomocą dalekopisu. Nie znaczy to jednak, że władza gminna całkowicie stroni od teleksu. Owszem, nadaje meldunki i informacje do Urzędu Wojewódzkiego i innych jednostek, ale nadal czyni to dość rzadko.

Na pytanie czy w roku bieżącym Urząd Gminy częściej wykorzystuje teleks niż przed rokiem, odpowiedź jest twierdząca.

We wszystkich urzędach gminnych i placówkach pocztowych, z którymi połączyliśmy się dalekopisem, powiedziano, że teleks gminny jest znacznie lepiej wykorzystywany niż w roku ubiegłym. Nie znaczy to jednak, że stan obecny można uznać za zadowalający. Można i trzeba częściej czynić użytek z dogodnego, szybkiego i parokrotnie tańszego od telefonu środka łączności. Z niemałą satysfakcją warto powiedzieć, że wśród jednostek, które często i chętnie podchodzą do teleksów, znajdują się gminne spółdzielnie i ich władza nadrzędna — **Wojewódzki Związek Spółdzielni Rolniczych.** Wydaje się, że WZSR daje swoim terenowym ogniwom dobry przykład, jak należy korzystać z nowoczesnego systemu łączności. Nie da się, niestety, powiedzieć tego samego o Wojewódzkim Związku Kółek Rolniczych i SKR. **(st)**

Sztandar przechodni dla ZGM w Zębcu

Wczoraj w Zakładach Górniczo-Metalowych w Zębcu odbyła się uroczystość wręczenia załodze sztandaru przechodniego ufundowanego przez Ministerstwo Przemysłu Maszynowego i Zarząd Główny Związku Zawodowego Metalowców. Sukces ten załoga „Zębca" uzyskała za zdobycie I miejsca w ogólnopolskim współzawodnictwie między podobnymi zakładami.

W 1977 roku załoga dostarczyła na potrzeby gospodarki narodowej różnych wyrobów o wartości 1,2 miliarda złotych.

Nowością „Zębca" jest produkcja rynkowa, między innymi kotłów dla centralnego ogrzewania domków jednorodzinnych.

We wczorajszej uroczystości wręczenia sztandaru uczestniczył I sekretarz KW PZPR w Kielcach **Aleksander Zarajczyk** oraz przedstawiciele resortu i ZG Związku Zawodowego Metalowców. **(mak)**

300 rejs ms. „Starachowice"

16 bm. do portu szczecińskiego powrócił masowiec Polskiej Żeglugi Morskiej w Szczecinie ms. „Starachowice", który zawiózł polski węgiel do Irlandii. Był to trzechsetny rejs tego statku. Ms. „Starachowice" przewiózł już milion ton towarów.

E. Gierek przyjął K. Sorsę

DOKOŃCZ. ZE STR. 1

W toku rozmowy omawiano kierunki dalszego rozwoju współpracy polsko-fińskiej, zwłaszcza w dziedzinie gospodarczej. Podkreślono, że współpraca ta stanowiąca wyraz realizacji zasad aktu końcowego KBWE, leży w żywotnych interesach obu narodów.

Dokonano także wymiany poglądów na tematy międzynarodowe, pogłębienia procesu odprężenia i rozbrojenia w Europie. Wyrażono zdecydowaną wolę obu państw aktywnego działania na rzecz ugruntowania zasad pokojowego współistnienia i współpracy w kontaktach międzynarodowych.

Obecni byli ambasadorzy: PRL w Finlandii — **Adam Willmann** i Finlandii w Polsce — **Ralph Enckell.**

Rozmowy toczyły się w przyjacielskiej atmosferze. (PAP)

Czyn partyjny w każdym mieście i gminie, wsi i osiedlu

DOKOŃCZENIE ZE STR. 1

tkich Polaków i ich poparcia dla polityki partii, wyrazem patriotyzmu i obywatelskiego zaangażowania. Pracować będziemy dla kraju i dla siebie, pozostawiając w każdym mieście i osiedlu, każdej wsi i gminie trwały ślad społecznej aktywności.

Z dotychczasowych przygotowań wynika, iż większość prac koncentrować się będzie przy porządkowaniu i remontach ulic, dróg, chodników, parków, budowie obiektów społecznie - użytecznych — świetlic, remiz strażackich, ośrodków zdrowia, boisk sportowych; urządzaniu terenów rekreacyjnych itp.

W Kielcach większość prac trwać będzie przy porządkowaniu ulic Żelaznej, Boya-Żeleńskiego, Konopnickiej, Krakowskiej, budowie ciągu spacerowego w dolinie Silnicy, zakładaniu parku w osiedlu Czarnów, budowie parkingu przy hali widowiskowo-sportowej. W **Skarżysku** front robót przygotowano na osiedlu 50-lecia. Porządkowane będą tereny wokół wiaduktu i budowane place rekreacyjne w Dolnej Kamiennej. W **Ostrowcu** mieszkańcy miasta pracować będą m.in. przy budowie parku miejskiego oraz ośrodka wypoczynkowego Gutwin. W **Starachowicach** w czynie społecznym budowany będzie ciąg pieszy od ul. Widok do 1 Maja, zagospodarowane zostaną tereny w okolicach ul. Marszałkowskiej. W **Jędrzejowie** wyznaczono 10 punktów — praca trwać będzie m.in. przy budowie chodników oraz drogi Sudół-Potok. W **Końskich** postanowiono zagospodarować park miejski oraz kontynuować prace przy budowie stadionu i hali sportowej.

W gminach zaplanowano m.in.: w **Czarnocinie** — budowę remizy, świetlicy i zbiornika retencyjnego; W **Kozłowie** — remont drogi Bogdanów-Rogów, **Radoszycach** — budowę i naprawy dróg w Maleńcu, Lipiu, Jacentowie i Węgrzynowie, w **Słaboszowie** — budowę ośrodka zdrowia, **Sitkówce** — zaplecza rekreacyjno-sportowego w Nowinach **Bałtowie** — budowę kortu tenisowego, **Zagnańsku** — budowę pętli MPK w Tumlinie, **Nowym Korczynie** — budowę świetlicy i sklepu wiejskiego w Piasku Wielkim. **(th)**

* ★ *

Członkowie Polskiej Zjednoczonej Partii Robotniczej z ziemi radomskiej zapowiedzieli swoje spotkanie podczas dnia czynu partyjnego w kilkuset miejscach w miastach i na wsi oraz w kilkunastu zakładach pracy wytwarzających artykuły rynkowe i przeznaczone na eksport. Porządkowana będzie m.in. radomska aleja imienia Józefa Grzecznarowskiego, piękniejszym wyglądem szczycić się będzie osiedle Ustronie, pełną parą ruszy robota w nowo wznoszonych osiedlach mieszkaniowych. W Grójcu porządkowany będzie pas zieleni przy międzynarodowej trasie turystycznej E-7, w Pionkach — ulica Świerczewskiego, w Kozienicach — otoczenie bloków mieszkalnych, w Lipsku nad Wisłą — stadion sportowy. Jak się przypuszcza, czyn produkcyjny mieszkańców województwa radomskiego da w efekcie artykuły wartości około 12 milionów złotych, z tego za 800 tysięcy złotych — na eksport.

Udział w niedzieli czynu partyjnego zapowiedziała też młodzież zrzeszona w Federacji Socjalistycznych Związków Młodzieży Polskiej. **(ekr)**

Kielecki poranek...

KUPIĆ, SPRZEDAĆ, POTARGOWAĆ...

Pierwsi na placu targowym przy ul. Armii Czerwonej pojawili się ogrodnicy. Zjechali z różnych stron Kielecczyzny, a nawet z województw częstochowskiego, radomskiego. Już przed godziną szóstą plac Św. Wojciecha mienił się kolorami bratków, pelargonii.

— Pani, może rozsadę kapusty, bardzo dobry gatunek — zachwala swój towar JANINA KOWALIK z Rakowa.

W sąsiedztwie kwiatów rozstawione worki z kaszą, grochem, pszenicą. Rolnik z Chęcin przywiózł na targ pszenicę. — Do Kielc przywożę często warzywa, nasiona — mówi. — Nie jest to jednak żaden targ. Mało miejsca, brak porządku. Jesteśmy ciągle przeganiani z miejsca na miejsce. Nie wiadomo czy będzie można wyłożyć towar. Ta niepewność przeszkadza dobremu handlowaniu.

Na placu nie zabrakło warzyw, jabłek. Świeżym koperkiem interesują się właściciele kiosków warzywniczych z Kielc. Sprzedawca nie chce obniżyć ceny i do kupna nie dochodzi.

Duże zainteresowanie budzi pojawienie się „nysy" z Sędziszowa. Wypełniona jest piszczącym towarem — kurczakami. W sekundzie tworzy się spora kolejka.

Przed godziną siódmą wypełniają się towarem stragany. Pojawiają się buty, swetry, sukienki, płaszcze. Obok prywatni wytwórcy rozkładają kramy z doniczkami, koszami wiklinowymi, drewnianymi łyżkami. Sprzedawcy starannie układają towar. Wiadomo — dobra reklama dźwignią handlu.

Kolorowe akcenty w tym przewalającym się tłumie tworzą kobiety w barwnych zapaskach. Ściągnęły tu z różnych zakątków Gór Świętokrzyskich przynosząc w kobiałkach sery, jajka, śmietanę. Wyległy na ul. Armii Czerwonej i zajęły całą jej długość aż do placu Partyzantów. Te już do siódmej nieźle utargowały, bo sporo osób przed rozpoczęciem pracy załatwia drobne zakupy, takie jak sery, jajka.

Wraz z pojawieniem się pierwszych promieni słońca opuszczam ulicę Armii Czerwonej. Na targowicy przeprowadzono już pierwsze mniej lub bardziej udane transakcje. Zapowiadał się dobry dzień targowy. *(dan)*

Wyrok w procesie Jurija Orłowa

MOSKWA PAP. Agencja TASS poinformowała, że sąd w Moskwie ogłosił w czwartek wyrok w sprawie Jurija Orłowa skazując go na karę 7 lat pozbawienia wolności i 5 lat przymusowego osiedlenia. Sąd stwierdził, że J. Orłow w latach 1973—1977 w celu osłabienia władzy radzieckiej systematycznie rozpowszechniał oszczercze, zmyślone wiadomości zniesławiające radziecki ustrój państwowy i społeczny. Wyrok nie jest prawomocny.

Proponujemy

W sobotę 20 bm., o godz. 18, w Klubie Turysty PTTK przy ulicy Sienkiewicza 34 w Kielcach rozpocznie się pokaz przeźroczy Heleny i Bolesława Jurków z Krakowa — członków Klubu Fotografów Krajoznawców Polski PTTK. W programie m.in. obrazy „Wśród skał i ruin zamków", „Szata roślinna Polski", „Jary krasowe okolic Krakowa". Wstęp wolny. (Ja8)

http://sbc.wbp.kielce.pl

Widziane „rybim okiem"

Płock — pomnik autora poematu „Mazowsze", Władysława Broniewskiego. CAF—Sokołowski

Turystyczna niedziela

DOKOŃCZENIE ZE STR. 1

● Kielce — Niewachlów — Słuchowice — Karczówka — Brusznia — Białogon.

Druga trasa — łatwiejsza — wiedzie m.in. przez rezerwat skalny z pięknie pofałdowanymi układami skał rezerwat przyrody z zabytkowym klasztorem, starą osadę robotniczą z ciekawym muzeum techniki w KFP „Białogon". Pierwsza trasa obfituje w przepiękne widoki i leśne gęstwiny. Powrót z obydwu autobusami PKS lub WPKM.

Dziś również — licząc jednak na pierwsze promienie dawno nie widzianego słońca — chcielibyśmy namówić na niedzielne spacery również mieszkańców innych miast Kielecczyzny. Oto nasze propozycje tras:

● **dla starachowiczan:** Starachowice Zachodnie — obóz Langiewicza;

● **dla mieszkańców Skarżyska:** Skarżysko — Pogorzałe — Brzask — Bór — Góra Baranowska — Rejów — Skarżysko Zach.;

● **dla mieszkańców Ostrowca:** Ostrowiec — Krzemionki — Denków;

● **dla mieszkańców Końskich:** Końskie — Wąsosz — Małachów — Sielpia;

● **dla jędrzejowian:** Jędrzejów — Mokrsko Dolne — Mokrsko Górne — Sobków.

Żadna z tras nie należy do trudnych, są możliwości powrotu do domu autobusami lub pociągami. Nie podajemy dokładnych ich opisów, albowiem można je znaleźć w ogólnie dostępnych przewodnikach turystycznych. Jednocześnie przypominamy, że zgodnie z ideą „Rajdu na raty" **każdy z zastępów rajdowych może samodzielnie wyznaczyć sobie „własną" trasę,** by po jej przebyciu przekazać nam jej opis. Przedstawimy go, zaliczając przy tym autorom dodatkowe punkty.

Organizatorzy imprezy czekają na minimum 1 meldunek z każdej wycieczki na temat stanu technicznego obiektu zabytkowego napotkanego na trasie. Szczegóły znaleźć można w regulaminie rajdu znajdującym się we wszystkich szkołach, hufcach harcerskich, zarządach ZSMP, zakładach pracy, który prawie w całości publikowaliśmy w „Echu" 20 kwietnia br.

(JaS)

Punkt badań diagnostycznych powstał w Pionkach

Okręgowy Zespół Gospodarczy Polskiego Związku Motorowego w Radomiu uruchomił w Pionkach (ul. Świerczewskiego 76) pierwszy na ziemi radomskiej terenowy punkt badań diagnostycznych. W punkcie tym można codziennie (z wyjątkiem dni świątecznych) dokonywać regulacji silników samochodowych, ustawiać światła, sprawdzać układ hamulców, wymieniać olej itp.

Przydałyby się podobne punkty PZMot. w innych miasteczkach województwa radomskiego, zwłaszcza przy licznie uczęszczanych, turystycznych szlakach. (ekr.)

„Ludzie—pająki" pracują na wysokości 40 metrów

Rosną stalowe konstrukcje nowej ostrowieckiej walcowni

Na budowie obiektów nowego zakładu metalurgicznego Huty im. M. Nowotki pracuje kilkanaście specjalistycznych przedsiębiorstw. Do najpoważniejszych zalicza się krakowski „Mostostal", znany z wielu wielkich budów wznoszonych w naszym kraju.

„Ludzie - pająki" sprawnymi ruchami skręcają i spawają konstrukcje.

Aktualnie w Ostrowcu „Mostostal" montuje potężne konstrukcje stalowe walcowni drobnych profili, największego tego rodzaju obiektu w kraju i Europie. Główna hala walcowni posiada przeszło kilometr długości, a szeroka jest na ponad 40 metrów. Stwarza więc ona „mostostalowcom" masę kłopotów. Elementy konstrukcji dachu hali, o wadze wielu tysięcy ton, trzeba zmontować z poszczególnych bloków. Każdy taki blok o wadze około 40 ton trzeba podnieść na wysokość kilkudziesięciu metrów i połączyć z belkami nośnymi. Precyzyjna robota wymaga jednak od ludzi nie tyle wysiłku co zegarmistrzowskiej wprost dokładności. Konstrukcji nie można montować, gdy wieje wiatr, gdy pada deszcz. A tempo prac należy utrzymać w ustalonym rytmie...

O odpowiedzialności montażystów niech świadczą następujące dane: jeden blok ażurowej, stalowej konstrukcji waży 40 ton, ma rozpiętość 40 metrów. Poszczególne elementy montuje się na ziemi. Następnie potężny dźwig „żyrafa" ostrożnie unosi konstrukcję na pewną wysokość i toczy się z nią po szynach na odpowiednie miejsce. Tu powolutku blok unoszony jest na wysokość kilkudziesięciu metrów. I wtedy dopiero przystępują do działania monterzy — „ludzie — pająki". Szybkimi i sprawnymi ruchami skręcają i spawają. Łączą konstrukcję dachową z belkami nośnymi i filarami. Sama operacja połączeniowa trwa dużo krócej niż jej przygotowanie.

Kierownikiem odcinka robót jest mgr inż. **Marek Wędzicha,** absolwent Politechniki Krakowskiej. Poprzednio przez kilka lat pracował na budowie Cementowni „Małogoszcz".

— Kogo należy wyróżnić?

— Wszyscy stanowią zgrany kolektyw. Są jednak specjaliści, których nie sposób pominąć — mówi mgr. inż. M. Wędzicha. Do takich należą **Stanisław Miska** — brygadzista montażu, **Marian Spytkowski, Czesław Gawroński, Zbigniew Krempa, Adam Pawlikiewicz** — brygadzista spawaczy i **Karol Frosztęga** — operator „żyrafy".

Dzięki dużemu doświadczeniu i sprawności ludzi z „Mostostalu" budowa walcowni przebiega bez poważniejszych zakłóceń. Są nawet pewne wyprzedzenia w stosunku do harmonogramu.

Tekst: **R. MAKOWSKI**

Fot. **H. SKRUCHA**

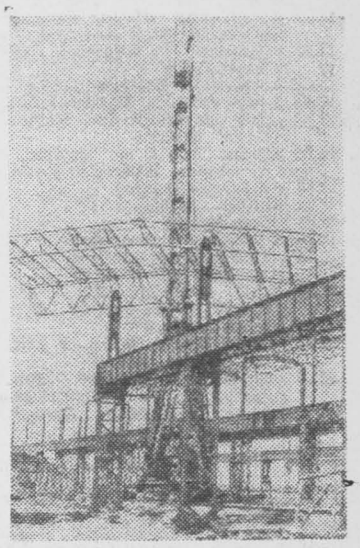

Potężne 40-tonowe konstrukcje podnoszone są na wysokość kilkudziesięciu metrów i tam dopiero spawane i przymocowywane do belek nośnych i filarów.

Jednym zdaniem

● **5 tysięcy „fiatów 125p", „fiatów 126p" i „syren" sprzeda w tym roku klientom z województw: kieleckiego, radomskiego i stołecznego warszawskiego radomski salon „Polmozbytu".**

● **Władze oświatowe Radomia zapowiadają oddanie w tym roku nowego przedszkola na Ustroniu, zorganizowanie dalszych oddziałów przedszkolnych przy szkołach podstawowych oraz rozpoczęcie prac adaptacyjnych w obiekcie po byłej szkole w dzielnicy Jeżowa Wola — z przeznaczeniem na przedszkole dla 60 dzieci.**

● **Załoga Kieleckiego Przedsiębiorstwa Robót Mostowych poważnie zaawansowała prace przy budowie tunelowego przejścia dla pieszych przy radomskiej al. Grzecznarowskiego, z którego korzystać będą przede wszystkim mieszkańcy nowej dzielnicy Ustronie.**

(ekr.)

Budowlane dysonanse

Teoria w prawo, praktyka w lewo

Jeszcze dwa miesiące temu wydawało się, że najważniejszą sprawą na budowach szpitali miejskich w Miechowie, Włoszczowej i Końskich jest zbudowanie i uruchomienie w tym roku, przed zimą, kotłowni, które ogrzewałyby wnętrza budynków w czasie robót wykończeniowych. Uzależniając w ogromnej mierze losy tych inwestycji od terminowego uruchomienia kotłowni, generalni wykonawcy gorączkowo poszukiwali partnerów mających doświadczenie we wznoszeniu tego typu obiektów.

Chociaż nadal jeszcze nie wiadomo, kto będzie budować kotłownie, a przede wszystkim kto zainstaluje kotły, temat ten przestał figurować z numerem „jeden" na liście największych problemów inwestycji służby zdrowia.

Generalni wykonawcy szpitali, a więc **Buskie Przedsiębiorstwo Budowlane, Kieleckie Przedsiębiorstwo Budownictwa Ogólnego i Przedsiębiorstwo Budowlano-Montażowe w Skarżysku** doszli do przekonania, że **najlepiej będzie na tegoroczny sezon zimowy urządzić na budowach kotłownie prowizoryczne, które zdemontuje się na wiosnę!**

I cóż w tym dziwnego? — zapyta ktoś. Przecież w podobny sposób postępuje się często na wielu innych budowach. Co więcej, sami inwestorzy wspomnianych inwestycji przychylają się do tej decyzji tłumacząc, że niechętnie odbieraliby później kotłownię, która wcześniej eksploatowana była przez innego użytkownika. Naukowcy z instytutów i zakładów naukowych dowodzą tymczasem, że **korzystanie z różnych prowizorek (np. do ogrzewania, oświetlania itp.) nie służy oszczędnej gospodarce, a wręcz przeciwnie wpływa na zwiększanie poboru energii w postaci prądu lub paliw płynnych i stałych, jak oleje, węgiel, koks.**

Urządzenia prowizoryczne nie zawsze są sprawne i wydajne, a więc dodatkowo sprowadza się agregaty z dmuchawami do ogrzewania poszczególnych pomieszczeń. Obowiązek racjonalnego korzystania z energii nakazuje zatem w pierwszej kolejności na budowach stawiać właśnie te docelowe, wydajne źródła energii.

Podane przykłady są zaprzeczeniem zasad, wynikających ze zdrowego rozsądku i mających uzasadnienie naukowe. Źle się stało, że inwestorzy i wykonawcy odstąpili od wykonania tych źródeł ciepła w tym roku, co na pewno wpłynie na podwyższenie kosztów inwestycji. Jest to również przykład, jak często w budownictwie teoria mija się z praktyką.

J. PAŃCZYK

Telefon interwencyjny

DOKOŃCZENIE ZE STR. 1

słupów sieciowych, przeznaczonych do zainstalowania na drugim nowo budowanym paśmie jezdni. Z informacji udzielonej nam przez pracowników ADM na Bocianku dowiedzieliśmy się, że słupy te zniszczył operator spychacza, pracownik Komunalnego Przedsiębiorstwa Robót Drogowych.

Jak nam wyjaśnił zastępca dyrektora KPRD — **Edward Wójcik,** sprawę tę przekazano już organom ścigania. W stosunku do winnego i kierownika robót, zostaną wyciągnięte konsekwencje służbowe.

(rem)

http://sbc.wbp.kielce.pl

tydzień w TV

20—26 maja 1978 roku

Sobota — 20.V.

14.05 „Obiektyw" — progr. woj.: szczecińskiego, koszalińskiego, słupskiego, pilskiego
14.25 Dla dzieci: „O misiach, miśkach, niedźwiadkach" (kolor)
14.55 Spotkania na antenie: kpt. K. Baranowskiego z kpt. J. Kuczijewem zdobywcą bieguna pln. (kolor)
15.25 Magazyn lotniczy
15.55 Latarnia Czarnoksięska (XVI): „Temat wojenny" (kolor)
16.25 Film „Latarni Czarnoksięskiej": „Nocny lot" — ang. dramat wojenny
18.30 „Formuła szczęścia" — teleturniej (kolor)
19.00 Dobranoc
19.10 Siódemka
19.30 Wieczór z dziennikiem
20.30 „Łowca nagród" — amer. western (kolor)
21.55 Studio Sport: MŚ w boksie
22.25 Dziennik (kolor)
22.40 Studio Sport: MŚ w boksie
23.00 Kino nocne: „Świetny pomysł" — frac. film fab.
0.25 Studio Sport (kolor)

Niedziela — 21.V.

6.00 i 6.30 TTR
7.00 Nasze spotkania
7.20 Nowoczesność w domu i zagrodzie
7.45 Alarm przeciwpożarowy trwa
8.00 Dziennik (kolor)
8.15 Studio Sport: Telewizjada
8.45 Poradnia: Emerytury dla rolników
9.00 Dla młodych widzów: Teleranek
10.35 Antena — inf. o progr. TP
11.05 „Przez lądy i morza" odc. pt. „Podwodny balet" — film dok. TV Wł. (kolor)
12.05 Dziennik (kolor)
12.25 Rolnicze rozmowy
13.00 Zawód — artysta: Kaja Danczowska — widow. progr. muz. (kolor)
14.05 Z kamerą wśród zwierząt: Zwierzęta nocy — cz. 2
14.40 Piórkiem i węglem: ABC architektury
15.05 Losowanie Dużego Lotka
15.15 Klub Sześciu Kontynentów: „Rok na stacji im. Arctowskiego" (kolor)
16.20 Studio Sport — transm. z IX etapu Wyścigu Pokoju
17.15 Tele-Echo (kolor)
18.15 Studio „Mundial-78"
19.00 Wieczorynka
19.30 Wieczór z dziennikiem
20.30 „Ziemia obiecana" — odc. 1 film fab. TP (kolor)
21.30 Teatr Komedii: J. J. Bricaire i M. Lasaygue „Słodkie szaleństwo"
22.35 Studio Sport: Wiad. z kraju i ze świata (kolor)
22.45 Studio 2 i Studio Sport przedstawiają mistrzostwa świata kierowców formuły — Grand Prix Belgii

Poniedziałek — 22.V.

12.45 RTSS, fizyka, s. 4: Półprzewodniki
13.25 TTR
15.00 Melodie: „Śpiewa Peter Cornelius" (Austria)
15.30 NURT — nauczanie początkowe
16.00 Dziennik (kolor)
16.10 Studio Sport: transm. z X etapu Wyścigu Pokoju
17.00 Dla dzieci: „Zwierzyniec"
17.45 Dom i my
18.00 „Nasi kochani bliźni" odc. 1 pt. „Przygody sublokatora" — film obycz. TV NRD
19.00 Dobranoc
19.10 Siódemka
19.30 Wieczór z dziennikiem
20.30 Teatr TV: Z. Skowroński „Głos"
21.45 Camerata — mag. muz.
22.15 Studio Sport: Kronika WP
22.30 Dziennik (kolor)

Wtorek — 23.V.

6.00 RTSS, fizyka, s. 4
6.30 TTR
9.00 Jęz. polski kl. I lic.: J. U. Niemcewicz „Powrót posła"
10.00 Kl. I—III: Czerwone, żółte, zielone
10.30 „Preludium" — film fab. TV ZSRR (kolor)
12.45 RTSS, chemia, s. 2: Węglowodany
13.25 RTSS, biologia, s. 2: Ssaki
15.00 Melodie: „Panorama folkloru" (kolor)
15.30 Dziennik (kolor)
15.40 „Obiektyw" — progr. stoł. woj. warszawskiego
16.00 Studio Sport: transm. z XI etapu Wyścigu Pokoju
16.50 Studio TV Młodych
17.25 Sygnały filmowe — inf. o tv filmach fab. (kolor)
17.55 Interstudio — progr. o krajach socj. (kolor)
18.25 „Człowiek i przyroda": odc. pt. „Jastrząb, którego nazwaliśmy Tajgą" — film dok. TV Hiszp. (kolor)
18.50 Radzimy rolnikom
19.00 Dobranoc
19.10 Siódemka
19.30 Wieczór z dziennikiem
20.30 „Saga rodu Palliserów" odc. 19 — film TV Ang. (kolor)
21.30 Przed Opolem: Debiuty (V) — progr. muz. (kolor)
22.00 Świadkowie — progr. publ.
22.20 Przed Opolem: Debiuty (c.d.) — ogł. wyników plebiscytu
22.25 Dziennik (kolor)
22.40 Studio Sport: spraw. z otwarcia ME w koszykówce kobiet; kronika WP (kolor)
23.00 Teatr Małych Form: M. Gorki „Czelkasz"

Środa — 24.V.

6.00 RTSS, chemia, s. 2
6.30 RTSS, biologia, s. 2
9.00 Fizyka, kl. VI: Siedem cudów techniki
11.05 Fizyka, kl. VIII: Atom i energia
12.00 Chemia, kl. VIII: Chemia w przemyśle
15.00 Melodie: „Muzyczny klub miast" — Częstochowa
15.30 NURT — nauczanie początkowe
16.00 Dziennik (kolor)
16.10 „Obiektyw" — progr. woj.: katowickiego, bielskiego, częstochowskiego, opolskiego
16.30 Losowanie Małego Lotka
16.45 „Kółko i krzyżyk" — teleturniej
17.00 „W naszych sercach tętnią bębny" — historia i obyczaje półn. Nigerii (kolor)
17.15 Studio Sport: transm. z ostatniego etapu Wyścigu Pokoju (kolor)
19.00 Dobranoc
19.10 Siódemka
19.30 Wieczór z dziennikiem
20.30 Filmy z B. Bardot: „Pogarda" — franc. film obycz.
22.15 Dziennik (kolor)
22.30 Studio Sport: Kronika WP i spraw. z ME w koszykówce kobiet (kolor)
23.15 Godzina Muzyki: Spotkanie z Johnem Hendricksonem

Czwartek — 25.V.

9.00 Dla młodych widzów: „Przygody Tolka Borówki" — radz. film fab. ZSRR
10.00 „Helena Trojańska" — amer.-wł. film kostiumowy (kol.)
11.50 Rzecz muzyczna: Kalisz — progr. publ.-muz. (kolor)
12.50 Z kamerą wśród zwierząt: Młode zwierzęta w zoo
13.20 „Nie ma jak u mamy" — progr. publ.-rozr.
13.40 Rodowody: „Z ojczyzną będzie wszystko" (Józef Wybicki) (kolor)
14.05 Piórkiem i węglem: ABC architektury
14.30 Dla dzieci: „Ptasie mleko" — widow. teatr. (kolor)
15.10 „Disneyland" odc. pt. „Ryś Wahoo" — film amer. (kolor)
16.00 Klub Sześciu Kontynentów: „Polskie ścieżki w Kazachstanie" (kolor)
16.50 Szuflada: Dom Adamskich — progr. publ. (kolor)
17.10 W starym kinie: „Tarzan znajduje syna" — amer. film przyg.
18.30 Plebiscyt Studia „Gama"
19.00 Wieczorynka
19.30 Wieczór z dziennikiem
20.30 Teatr Sensacji: Catherina Arley „Wielki kawałek tortu w pułapce na myszy"
21.35 Pegaz — publ. kult. (kolor)
22.20 „Mała antologia kabaretu" — cz. 2: „Momus i Wiraż"
23.25 Studio Sport — spraw. z ME w koszykówce kobiet (kolor)

Piątek — 26.V.

9.00 Geografia, kl. V: Podróż po Afryce
10.00 Geografia, kl. VI: Nad Zatoką Gdańską (kolor)
11.05 Kl. II: Międzynarodowe spotkanie
12.45 RTSS, jęz. polski, s. 4: Osiągnięcia literatury i sztuki młodopolskiej
13.25 RTSS, matematyka, s. 4: Punkty i wektory w przestrzeni
15.00 Melodie: „Malowany dzban" — progr. rozr. TV NRD
15.30 NURT — pedagogika
16.00 Dziennik (kolor)
16.10 „Dla Ciebie, mamo"
16.15 „Obiektyw" — progr. woj.: gdańskiego, bydgoskiego, elbląskiego, olsztyńskiego, toruńskiego
16.35 „Dla Ciebie, mamo"
16.40 Dla dzieci: „Piątek z Pankracym" (kolor)
17.05 „Dla Ciebie, mamo"
17.10 Spotkania z medycyną — progr. publ. (kolor)
17.30 „Dla Ciebie, mamo"
17.35 „Kryptonim «Stella»" — odc. 6 — film woj.-sens. TV Bułg.
18.55 „Dla Ciebie, mamo"
19.00 Dobranoc
19.10 Siódemka
19.30 Wieczór z dziennikiem
20.30 Film TV na świecie: „Na dolę i niedolę" — ang. dramat obycz. (kolor)
21.45 Jubileuszowy koncert Henryka Szerynga
22.35 Dziennik (kolor)
22.50 Studio Sport: spraw. z rozgr. finałowych ME w koszykówce kobiet (kolor)

Uwaga: za ewentualne zmiany w programie redakcja nie odpowiada. Program II zamieszczać będziemy w codziennych numerach naszej gazety.

Jak wykorzystujemy licencje?

Podpisanie swoim nazwiskiem obrazu znanego malarza jest zwykłym fałszerstwem. Czy przypisanie sobie autorstwa określonego wynalazku też będzie przestępstwem?

Niestety, w świecie techniki obowiązują inne prawa i żaden szanujący się koncern nie kupi patentu bez sprawdzenia, czy można go „obejść". Tak to się śmiesznie nazywa — obejście patentu, ale w świecie biznesu nie ma żartów, gdy chodzi o pieniądze. Międzynarodowe firmy zatrudniają specjalne sztaby ludzi, których jedynym zadaniem jest badanie „twardości" interesujących patentów. Nie narusza to prawa patentowego pod warunkiem, że metoda, dzięki której po raz drugi dokonano wynalazku, będzie się różniła od oryginalnej.

Prowadzenie badań nad „obejściem" patentu, poza oczywistymi korzyściami finansowymi, ma jeszcze jeden niebagatelny aspekt — zmusza własną kadrę pracowników do twórczego myślenia. Firma, która prowadzi badania patentowe, nie musi kupować wszystkich licencji i uniezależnia się od swoich konkurentów — zamiast kupować licencje — sama je sprzedaje.

TAK ROBIĄ POTENTACI.

A MY?

Polska zajmowała 6 miejsce w świecie (dane za 1975 r.) pod względem liczby wynalazków zgłoszonych do Urzędu Patentowego. Daleką pozycję zajmuje natomiast nasz kraj w tabeli grupującej liczbę patentów uzyskanych przez dane państwo za granicą. Świadczy to o zbyt słabej ofensywie eksportowej naszej myśli technicznej, patent jest bowiem ojcem licencji.

W latach 1971—1976 zakupiliśmy około 370 licencji. Nie ma w tym żadnej ujmy. Licencje kupują także i inne, znacznie bardziej od nas uprzemysłowione, kraje. Jest tylko jedno „ale", kraje te także sprzedają dużo własnych opracowań licencyjnych i eksport myśli technicznej pod względem wartościowym znacznie przewyższa import. Nie można tego powiedzieć o naszym eksporcie w tej dziedzinie. Jest on zbyt mały w stosunku do posiadanych możliwości.

Zakupione licencje wydatnie wzbogaciły nasz rynek i miały istotne znaczenie dla rozwoju wielu branż gospodarczych. Niepokojący jest natomiast zbyt mały udział produkcji licencyjnej w globalnej produkcji przemysłu — wynosi on zaledwie około 4 procent. Różnie wygląda to w poszczególnych branżach, ale np. w resorcie przemysłu maszynowego, na który przypada połowa zakupionych licencji, artykuły licencyjne stanowią zaledwie 15 procent całej produkcji tego resortu.

LICENCJE I EKSPORT

Niezbyt wysoki udział mają także wyroby licencyjne w strukturze naszego eksportu i w 1976 roku wynosił on około 5 procent. Przykładowo można porównać tu strukturę wydatków Japonii, w której koszty opłat licencyjnych stanowiły około 12 procent kwoty przeznaczonej na prace badawcze i rozwojowe. Produkcja licencyjna natomiast stanowiła około 30 procent globalnej produkcji tego kraju. W Polsce licencje „kosztują" 8 procent kwoty, przeznaczonej na prace naukowo-badawcze, zaś udział tych wyrobów w produkcji globalnej wynosi zaledwie 4 proc. W Japonii około 70 procent wpływów eksportowych pochodzi zaledwie z produkcji 3 branż. W Polsce ten sam procent eksportu pochodzi aż z 17 branż przemysłowych. Wszystko więc zależy od specjalizacji i długości serii produkowanych wyrobów.

Następnym problemem jest globalny koszt licencji, bo opłaty licencyjne stanowią zaledwie 10 procent nakładów związanych z uruchomieniem nowej technologii. Pozostałą część stanowią maszyny oraz surowce, materiały i podzespoły, które trzeba kupować za dewizy. Zwłaszcza surowce i podzespoły stanowią istotne obciążenie naszego bilansu płatniczego. Według zapewnień producentów krajowych, import surowców miał systematycznie maleć, ale sytuacja daleka jest od ideału. Zbyt dużo jeszcze wyrobów, których produkcję uruchomiono na podstawie licencji, ma „wsad" dewizowy, stanowiący 50 procent ich wartości.

KUPNO LICENCJI

TO NIE WSZYSTKO

Zlikwidowanie importu kooperacyjnego powinno być jednym z podstawowych zadań przedsiębiorstw kupujących licencję. „Zastrzyk" nowych technologii miał być, według obietnic fabryk, pierwszym krokiem na drodze do dalszego unowocześniania produkcji. Tak się jednak nie stało. Zaledwie znikoma liczba zakupionych licencji została rzeczywiście w istotny sposób udoskonalona przez polskich konstruktorów, a przecież tzw. działalność postlicencyjna jest koniecznością i przykład Japonii, która w stosunkowo krótkim czasie sama zaczęła sprzedawać licencje firmom, od których niedawno je kupowała, najlepiej świadczy o tym, że jest to możliwe i przynosi znakomite efekty.

Działalność postlicencyjna wymaga znacznie większego zaangażowania rodzimych placówek naukowo-badawczych. „Euforia" licencyjna, która na początku lat siedemdziesiątych ogarnęła niektóre branże przemysłowe, nie sprzyjała twórczym kontaktom nauki z przemysłem. Z drugiej strony, efektywność prac wykonywanych w placówkach naukowo-badawczych nie jest wysoka. Świadczy o tym liczba patentów — naprawdę nowatorskich — które nasi naukowcy mają na swoim koncie. Z tego też względu eksport myśli naukowo-technicznej w postaci wynalazków zgłoszonych za granicą jest raczej znikomy.

Szkoda — przecież patenty to forpoczta licencji.

WITOLD DOMAGALSKI

„Pacifia" zaginiony kontynent?

Hipotezę o istnieniu kontynentu wielkości Australii, który przed 225 mln lat położony był na Pacyfiku, wysunął geofizyk, prof. Amos Nur z amerykańskiego uniwersytetu Stanford. Opisał on w brytyjskim czasopiśmie „Nature" hipotezę powstania „Pacifii", jak i jej późniejsze zniknięcie. Potężne ruchy tektoniczne, które obecnie jeszcze przesuwają kontynent australijski, ongiś podzieliły „Pacifię" na cztery części, kiedy znajdowała się między Australią a Antarktydą. Następnie wskutek szybko podnoszącego się i przesuwającego dna Pacyfiku, części te oddaliły się od siebie, a następnie przed około 65 mln lat dotarły do kontynentów amerykańskiego i azjatyckiego i zostały przez nie wchłonięte. Na poparcie swej teorii, prof. Amos Nur przytacza liczne dowody i odkrycia natury geologicznej i paleontologicznej.

Małe pranie

W latach minionych, jak zapewne dobrze pamiętamy, obietnice organizatorów turystyki spływały na nas — turystów — całymi lawinami. Obiecywali już w lutym, marcu, mniej już w kwietniu, a najmniej w maju, co to będzie w czerwcu, lipcu, sierpniu i nawet we wrześniu. Obiecywali producenci sprzętu turystycznego i sportowego. Obiecywali gospodarze domów wczasowych, kurortów, schronisk, plaż, kempingów. Obiecywali szefowie biur turystycznych. Obiecywali przedstawiciele kolei. Obiecywali przedstawiciele pekaesu. Obiecywali szefowie CPN, a przede wszystkim obiecywali przedstawiciele gastronomii, w której miały zawsze brylować jakieś przemyślne dania regionalne i czystość. Obiecywały władze sanitarne. Nawet spod tej lawiny obietnic doszedł nas głos pewnej babci klozetowej, która powiedziała na fali radiowej całej Polsce, że w jej przybytku będzie czysto, będzie papier, będzie mydło i ręcznik, a kabiny będą miały zamki.

Nigdy natomiast nie obiecywali przedstawiciele kultury.

I takie stanowisko uważam za słuszne.

Wszyscy wiemy, że tu obietnice są wręcz zbędne.

Wszyscy wiemy, że kultura w naszym życiu i bez obietnic odgrywa przewodnią rolę, jeżeli nie zasadniczą, jeżeli nie przodującą. Ale chyba nie wszyscy wiemy, że turystyka bez kultury jest jak „Kultura" bez Hamiltona. Jest to turystyka

B wyścigu

bez wyrazu, mdła. Dlatego kultura jest rozwijana w całej branży turystycznej, ale na zasadach markietu samoobsługowego Gminnej Samopomocy, w którym można wszystko dostać łącznie ze sznurkiem do snopowiązałki. Można w branży turystycznej dostać z kultury piwo, można dostać pół litra, można dostać kotlet schabowy necą i same atrakcje z rozbieranką można dostać letni repertuar kin, wieczorki zapoznawcze i wieczorki pożegnalne, gdzieniegdzie wesołe miasteczko, usta

http://sbc.wbp.kielce.pl

Odra wielki szlak żeglugowy

a — nasza największa ia wodna — spełnia ą rolę w transporcie go typu towarów. wozi się tędy m.in. l i inne surowce ze a do szczecińskich por- i odwrotnie — niektó- wary z Wybrzeża w kraju. Barkami rzecz- transportuje się także chody osobowe. W ce- większenia transportu nego, systematycznie dowuje się porty nad buduje nowe jazy i cia wodne.

zdjęciu: załadunek wę- w porcie miejskim we lawiu.

CAF—Wołoszczuk

Lektury

Obsesje

„Pod koniec czerwca, w pięć godzin robimy lodową flankę Breithornu, Robert wpada do szczeliny, na szczęście był na asekuracji, wyciągamy go... obryw, piarżysko i raptem inny świat i młoda zieleń karłowatych modrzewi, a po kilkunastu krokach łąki..."

O swych przeżyciach i wyprawach wysokogórskich **Michał Jagiełło** *) taternik i alpinista, może mówić i pisać bez końca. A trzeba przyznać, że robi to nadzwyczaj interesująco. Opisy wspinaczek wypadają żywo i plastycznie, tchnie z nich przygodą i nielichą romantyką.

„Wilgotna mgła osiadła na skałach i z każdą minutą było coraz bardziej ślisko, jakby kto namydlił tę przeklętą płytę. Delikatnie przesuwałem lewą nogę po stromej płaszczyźnie, ale wspinaczkowy but nie znajdował należytego oparcia... Staję w dużym rozkroku... Między nogami, trzydzieści pięć metrów niżej widzę Maćka... Jeżeli odpadnę... rymsnę o skałę trzydzieści pięć metrów poniżej Maćka. Nie mam złudzeń."

Alpinistyczne opowiadania Jagiełły, które złożyły się na tomik zatytułowany **„Obsesja"** są wyrazem, jak zwierza się autor, jego subiektywnego stosunku do „alpinistycznego światka".

Obsesja obsesji jednak nierówna. Zdarzają się często jeszcze bardziej oryginalne i dziwniejsze obsesje niż taterniczy „konik" Jagiełły, któremu autor podporządkowuje nawet swe osobiste życie. Obsesją może stać się miłość, taniec, muzyka, a nawet striptiz, jak kto woli, tak jak to widzimy w wyolbrzymionych, groteskowych wymiarach w **„Dyskotece" Mieczysława Olbromskiego** **). Jest to współczesna powieść obyczajowa o młodzieży. Kanwą powieści jest dramatyczna historia dwojga młodych ludzi — dziewczyny, która występuje w nocnym lokalu jako striptizerka oraz niebywale zazdrosnego o nią chłopca. A że wyolbrzymiona zazdrość przybiera niekiedy monstrualne kształty, wiemy z własnego życia, nieraz z własnego doświadczenia. Nie każda jednak zazdrość niesie za sobą tragiczny koniec, nie zawsze nóż czy trucizna przerywają czyjeś życie. Nie odkrywajmy jednak wszystkich kart. Koniec książki jest nieoczekiwanie tragiczny. Kto padł ofiarą chorobliwej zazdrości? Kto poniesie wszystkie konsekwencje? Kto zawinił? Aby odpowiedzieć na tę i inne cisnące się na usta pytania, musimy przeczytać tę interesującą książkę.

Wig.

*) **Michał Jagiełło, Obsesja, W.L., 1978, s. 150 zł, 20.**

) **Mieczysław Olbromski, Dyskoteka, KAW, 1978, s. 201, zł 25.

Antynikotynowa wojna

Ponure perspektywy rysują się dla 54 milionów palaczy w USA. Bowiem wojna między palącymi a przeciwnikami niebieskiego dymku, zatruwającego otoczenie, nasiliła się niesłychanie w ostatnich miesiącach, a stroną ofensywną, która zanotowała już spore sukcesy, są niepalący. Antynikotynowa kampania prasowa, popierana przez luminarzy nauki, nie ustaje. Jeden z rzeczników tej kampanii, Paul L. Wright z Denver, wynalazł nawet specjalną broń, którą nazwał „Anti Smokers Spry": puszkę z areozolem, rozpylającym mgiełkę o zapachu cytrynowym, niwelującym zapach dymu.

Stale też rośnie liczba zarządzeń i zakazów uchwalanych przez parlamenty stanowe, coraz bardziej ograniczających możność palenia tytoniu w miejscach publicznych. W Waszyngtonie amerykański minister zdrowia, Joseph Califano — który sam był kiedyś namiętnym palaczem — powiedział, że prawdopodobnie w przyszłości obywatele USA będą mogli swobodnie palić już tylko we... własnej ubikacji.

Na dobranoc

Krzyżówka nr 112

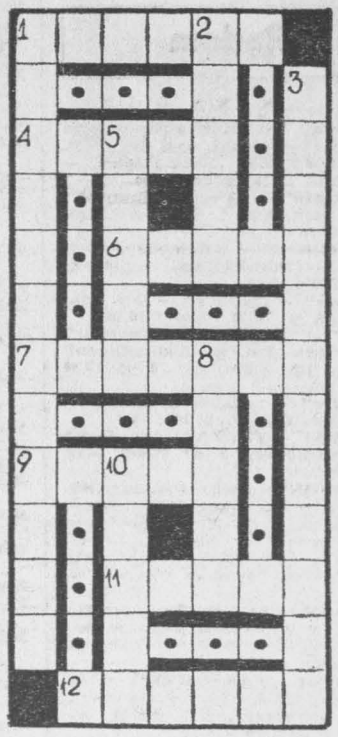

POZIOMO: 1. uzupełnienie gotowego rysunku, 4. pożądanie, 6. działacz ruchu ludowego (1874—1945), premier rządu Obrony Nar. 1920—1921, 7. w muzyce; tempo spokojne, dość wolne, 9. roślina warzywna, 11. ważny w zapasach, 12 pozycja z cofnięciem nogi w tył.

PIONOWO: 1. szczególny sposób wykrywania wody i minerałów, 2. antonim mety, 3. arcydzieło, 5. może być osobisty, 8. przepływa przez Ostrołękę, 10. samica świni domowej.

Rozwiązania przesyłać należy pod adresem redakcji „ED" wyłącznie na kartach pocztowych w terminie siedmiu dni od daty niniejszego numeru. Pomiędzy prawidłowe odpowiedzi rozlosuje się dwie nagrody książkowe. Karty pocztowe bez kuponu będą wyłączone z losowania.

„ECHO DNIA"
Kupon nr 112

ROZWIĄZANIE KRZYŻÓWKI NR 97

POZIOMO: kongres, pasat, Aretuza, koncept, sekta, gęstość.
PIONOWO: opar, grat, szpalta, parking, seans, Turek, cent, ptyś.

Bert Ellendt

Zielone oczy Sylvii

Z teki Alfreda Hitchcocka

6

„Bentley" wystrzelił do przodu jak rakieta. Gordon ryzykownie wyprzedzał, Sylvii aż dech zaparło.

— Dosyć — poleciła, gdy ukazał się znak drogowy zjazdu do Hampshire. — Tutaj musimy skręcić.

Gordon przyhamował, zjechał na boczny pas z autostrady i zaraz znaleźli się na normalnej szosie. Przed Hampshire wyłoniła się gospoda.

— Proszę zatrzymać — poleciła Sylvia. — Mam pragnienie.

— Tak, madam. — Gordon zdawał się nie zauważać, że Sylvia niemal kładła głowę na jego ramieniu.

Zapadł zmrok. Lokal był umiarkowanie oświetlony. Z boku dochodziła cicha muzyka. Znaleźli miejsca w ustronnym kąciku. Sylvia zamówiła whisky, Gordon pił piwo. Milczeli chwilę. Sylvia popatrzyła na Gordona poprzez dym papierosa i powiedziała bezpośrednio.

— Wiem, że pan się we mnie kocha. Obserwuję pana od dwóch miesięcy. Sprawiło mi to uciechę...

— Co panią bawiło? — przerwał jej Gordon.

7

— Że mężczyzna jak pan nie ma odwagi powiedzieć kobiecie o swojej miłości — rzekła Sylvia nieco drwiąco. — A może boi się pan Jacka?

— Nie — wydusił z siebie Gordon. — Nienawidzę go, bo on posiada ciebie.

— Dlaczego nie czynisz nic, aby mnie zdobyć?

— Wiem, że nie mam szans. Zbyt wielka jest różnica pomiędzy nim a mną.

— Słusznie, masz rację — przytaknęła Sylvia osobliwym tonem. — Jest istotna różnica pomiędzy wami. Jack jest stary i brzydki, i dusi się pieniędzmi. Ty nie masz nic. Ale jesteś mężczyzną! Gdy Gordon mocno uchwycił jej dłoń, kontynuowała sugestywnie: — Wszystko, co on posiada, mogłoby należeć do ciebie. Ty kochasz mnie, ja kocham ciebie. Czy chcesz, abyśmy razem byli szczęśliwi?

Gordon skinął głową. — Chcę ciebie — mruknął — ale nie widzę wyjścia...

8

— Istnieje wyjście — szepnęła. — Chodź, wracamy do domu. W drodze ci wyjaśnię...

Noc, która przyniosła rozstrzygnięcie, była deszczowa i chłodna. Wiatr przyginał drzewa w ogrodzie, gdy Robert Gordon otworzył furtkę od ogrodu. W domu na parterze tylko jedno okno było oświetlone. Sylvia dała wolne personelowi. Niecierpliwie czekała w gabinecie swego męża na Gordona.

Drzwi rozwarły się i stanął w nich Gordon w poszarpanym ubraniu. Włosy miał zmierzwione, na policzku zaznaczała się krwawa szrama.

— Co się stało? — wyjąkała Sylvia.

— Bronił się — wykrztusił Gordon. — Gdy wraz z nim podjechałem „bentleyem" na skraj przepaści, domyślił się, co zamierzam. Przylepił się do mnie, chciał mnie zrzucić w przepaść lub ostatecznie spaść ze mną...

(Dokończenie w następnym numerze)

Niezwykła podróż

ozelandczyk polskiego pochodzenia, Jim Siers-Sierpiński, szukiwacz przygód (urodzony w Łucku), a jednocześnie nity fotografik i autor wielu barwnych albumów z Oce- onownie wyrusza na transpacyficzny szlak. Poprzednią vę odbył w 1976 r. na pokładzie łodzi „Taratai", zbudo- według pradawnych wzorów. Obecnie Siers-Sierpiński uował w zatoce Nadi nową jednostkę, która po tradycyjnym chrzcie otrzymała imię „Taratai II". Popłynie ona o- trasą do Nowej Zelandii, odwiedzając po drodze Samoa, Markizy i Wyspy Cooka.

Nowy hotel dla Poznania

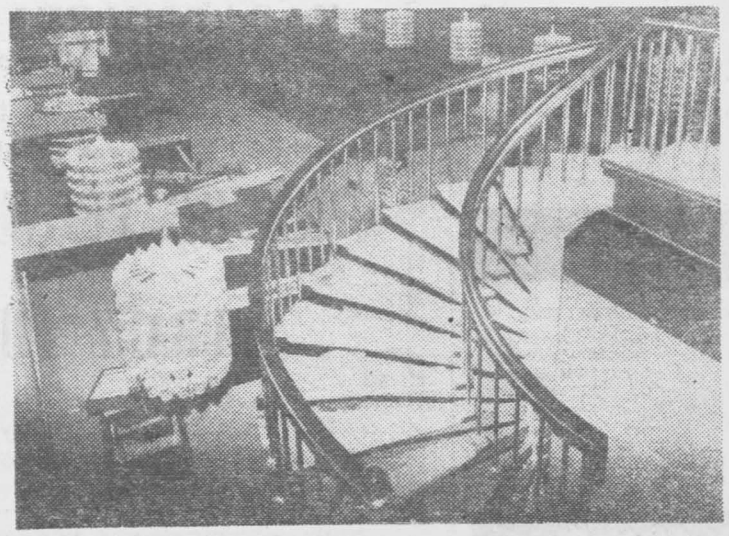

Poznań — miasto targów międzynarodowych,— jest odwiedzany przez wielu zagranicznych gości. Co roku przybywa do grodu Przemysława wielu turystów i handlowców z całego kraju. Z myślą o nich gospodarze miasta starają się systematycznie zwiększać zaplecze hotelowo-gastronomiczne. Na początku czerwca miasto otrzyma nowy hotel „Orbisu" — „Poznań". Hotel zbudowany został w ciągu 48 miesięcy (od momentu podjęcia decyzji, do oddania obiektu do użytku). W porównaniu z dotychczasową praktyką krajową oznacza to dwukrotne skrócenie całkowitego cyklu inwestycyjnego. Hotel dysponować będzie 994 miejscami noclegowymi oraz 1160 miejscami gastronomicznymi w restauracjach, kawiarniach, salach bankietowych i barach. Już część gości tegorocznych Międzynarodowych Targów w Poznaniu zamieszka w nowym hotelu.

Na zdjęciu: wnętrze kawiarni.

CAF-Szyperko

ietnic

kurat na reprezentacyj- nietnikach miejskich, i lostać jąkąś książkę w i.

organizatorów kultury ącach turystycznych. am się do was w sło- kko przesadzonych, ale bliżonych do stanu fak- . Robię to dlatego, że

j szerokości geograficz- tycznej kultura jakby czekała na przyznanie a obywatelstwa, na no- Problem spania i ja- nnął kulturę na daleki kultura nie jest wa- istnienia turystyki, odatkiem. Ale każdy dobra kultura na szla- rystycznym jest jego My w naszych delibe- o turystyce przywołu- zykłady państw zachod- ne w dziedzinie kul- ą do zaoferowania roz- rywkę restauracyjną, kanikułę i bardzo wysokie ceny. Niniejszym chciałbym się sprzeciwić tym wzorom z kilku powodów, ale z jednego przede wszystkim. Wielu z nas za sprawą nawału całorocznej pracy zawodowej i domowej różne zaległości kulturalne pragnie odrobić podczas urlopu. Czy nie zauważyliśmy, że oto na szlaku turystycznym największą karierę robi dobra książka, dobry film. Ale wydawcy nasi jeszcze nie odkryli turysty — znakomitego czytelnika, a także nie odkryli turysty — znakomitego widza, speca od repertuaru filmowego.

Turysta został natomiast odkryty przez producentów pamiątek-koszmarków, wyrobów różnych obrotnych ludzi, którzy korzystając z faktu, że prawo nie wtrąca się do estetyki, zarzucają rynek nieprawdopodobnym bezguściem.

Także turysta został odkryty przez wytrawnych organizatorów „koncertów gwiazd", które to gwiazdy świecą bylejakością, w żargonie nazywaną chałturą.

W tym roku organizatorzy kultury w turystyce nic nie obiecują, przeto ich rozgrzeszam, a ich problem zdejmuję z porządku dnia. Co nie znaczy wcale, że zdejmuję problem kultury!

TOMASZ JERKO

http://sbc.wbp.kielce.pl

Warto wiedzieć, zobaczyć, posłuchać

Piątek 19 maja 1978 r.

Dziś składamy życzenia

PIOTROM i MIKOŁAJOM

jutro

BAZYLIM, BERNARDOM i KRYSTYNOM

* ★ *

W 1890 r. — ur. się Ho Chi Minh, założyciel KP Indochin, pierwszy prezydent DRW.

W 1912 r. — zmarł Bolesław Prus.

W 1955 r. — zmarł Tadeusz Sygietyński, muzyk, kompozytor, twórca Państwowego Zespołu Pieśni i Tańca „Mazowsze".

W 1965 r. — zmarła Maria Dąbrowska, pisarka polska.

HOROSKOP CODZIENNY

Jeśli wykażesz sporo siły i potrafisz skoncentrować się — wówczas z dziecinną wprost łatwością pokonasz wszelkie przeszkody. Bądź przygotowany na kłopotliwą sytuację w której jednak w części sam zawiniłeś, a także, która spadnie na Ciebie nieoczekiwanie. Masz okazję i możliwość poprawienia swej sytuacji finansowej. Nadchodzi pomyślny okres w sprawach miłosnych. Otwórz więc szeroko oczy i patrz co się wokół Ciebie dzieje, bo jak dotychczas pochłonięty jesteś tylko sprawami zawodowymi.

Kielce

TEATR

Im. S. Żeromskiego — „Zabawa jak nigdy" — W. Saroyana, godz. 19.

KINA

„Romantica" — „Romans Teresy Hennert" — polski, kol. l. 15, g. 15.30 i 17.30. „Człowiek klanu" — USA, kol. l. 18, godz. 19.45.

„Moskwa" — „Patt Garret i Billy Kid" — USA, kol. l 18, g. 16, 18 i 20. M. sala — „Miłość szesnastolatków" — NRD, kol. l. 15, g. 15, 17 i 19.

„Bajka" — „Osąd" — rum. kol. l. 18 godz. 15.15, 17.30 i 19.45.

„Robotnik" — „Brawurowe porwanie" — USA, pan. kol. l. 18, g. 15.15, 17.15 i 19.15.

„Skałka" — „Wzgórza Zelengory" — jug. kol. l. 18, g. 15.30, 17.30 i 19.30.

„Letnie" — „Mr Majestyk" — USA, kol. l. 15, godz. 20.15.

KASY kina „Romantica" prowadzą całodzienną przedsprzedaż biletów

APTEKI DYŻURNE: nr 20-001 ul. Buczka 17/30 nr 20-008, ul. Sienkiewicza 15

PORADNIE DYŻURNE: dla dzieci i dorosłych, ul Żelazna 35 w godz. 18—22, w niedziele — godz. 8—12. Stomatologiczna ul. Żelazna 35 w godz. 18—22, w soboty — od godz. 18 do 7 w poniedziałek.

TELEFONY:

Pogotowie Ratunkowe 999, Pogotowie Milicyjne 997, Pogotowie WSW 416-23 Straż Pożarna 998 Pomoc drogowa 981. Pogotowie Energetyczne Kielce—Miasto 991 Kielce—Teren 992 Pogotowie wodno-kanalizacyjne 508-11. Poczt. informacje o usługach 911 Hotel „Centralny" 420-44. Informacja kolejowa 930 Pogotowie hydrauliczno-energetyczne i dźwigowe KSM osiedle XXV-lecia PRL nr tel. 429-32, os. Sady — 499-59 os. Bocianek — 456-73 Pogotowie wodno-kan. c.o dźwigowe elektryczne SM „Armatury" czynne w godz. 8—21. sobota 8—10 tel. 518-33 Pogotowie gazowe czynne cała dobę 429-92. Pogotowie napraw urządzeń gazowych czynne w godz 7—19 tel. 436-72. Pogotowie telewizyjne 477-98 Pogotowie elektryczno-wodociągowe MZBM czynne od godz. 18 do 23 tel 500-63 Informacja służby zdrowia czynna w godz 7—20 tel 481-80 Ośrodek Inf. Usług WUSP tel 457-41

POSTOJE TAKSÓWEK — Czarnów — Piekoszowska — 513-11. Dworzec PKP — 444-33 Słowackiego — 472-70. Szydłówek — Toporowskiego 437-13 Taksówki bagażowe — Armii Czerwonej — 469-89. Piekoszowska 513-11.

Radom

KINA

„Bałtyk" — „Kot o dziewięciu ogonach" — włoski, pan. kol. l. 18, godz. 15.30 i 19.30. „Dick i Jane" — USA, kol. l. 15, godz. 17.30.

„Przyjaźń" — „Portret Shunkin" — jap. pan. kol. l. 18, godz. 15.30, 17.30 i 19.30.

„Pokolenie" — „Romans jakich wiele" — włoski. kol. l. 18, g. 15.30, 17.30 i 19.30.

„Odeon" — „Kobra" — jap. pan. kol. l. 18, g. 15.30, 17.30 i 19.30.

„Hel" — „Pojedynek potworów" — jap. pan. kol. g. 15.30. „Omen" — ang. pan. kol l. 18, g. 17.30 i 19.30.

„Walter" — „Dzień delfina" — USA, pan. kol. godz. 16 i 18.

APTEKI DYŻURNE: nr 67-018 plac Konstytucji 5 nr 67-019 plac Zwycięstwa 7

TELEFONY: Straż Pożarna 998 Pogotowie Ratunkowe 999 Pogowie gazowe 617-17, Pogotowie Energetyczne — Radom — 991 Komenda MO 251-36. Pogotowie Milicyjne 997 Pomoc drogowa — 981

INFORMACJA służby zdrowia czynna w godzinach 9—21 w sobotę 8—20, tel 261-27, Informacja o usługach — 267-85.

POSTOJE TAKSÓWEK: ulica Grodzka 228-52 pl Konstytucji 228-31, Dworzec PKP 268-88. ul. Żwirki i Wigury 418-10.

Skarżysko

KINA

„Wolność" — „Powrót straconych" — jug. kol. l. 12, godz. 15.15 i 17.30. „Leonor" — francuski, kol. l. 15, godz. 19.45.

„Metalowiec" — nieczynne

„Związkowiec" — nieczynne.

APTEKA DYŻURNA: nr 29-046 ul Apteczna 7

POSTOJE TAKSÓWEK: Dworzec Główny PKP — 764, osiedle Milica — 22-44.

Starachowice

KINA

„Robotnik" — „Niech żyją duchy" — CSRS kol. g. 15. „Antyki" — polski, kol. l. 15, godz. 17 i 19.

„Star" — „Odpowiedź zna tylko wiatr" — RFN, kol. l. 15, g. 17 i 19.15.

APTEKA DYŻURNA: nr 20-071, Staszica 1

POSTOJE TAKSÓWEK: pl. Świerczewskiego — 310. Dworzec Zachodni PKP — 380.

Ostrowiec

KINA

„Hutnik" — „Caddie" — austral. kol. l. 15, godz. 15.30, 17.30 i 19.30.

„Zorza" — „Omen" — ang. pan. kol. l. 18, godz. 16 i 18.

„Przodownik" — nieczynne.

APTEKA DYŻURNA: nr 20-071, Starokunowska 1/7.

POGOTOWIE RATUNKOWE: tel. 99.

Uwaga: Za ewentualne zmiany w programie kin, redakcja nie bierze odpowiedzialności.

RADIO

PROGRAM LOKALNY

16.40 Aktualności dnia 16.50 17.00 Koncert muzyki poważnej „Prosto z zagrody Piotra Borzęckiego" audycja Z. Wierciakowej (stereo) 17.35 Z cyklu: „Krajobrazy historyczne" — Suchedniów — aud Z Majchrzyk 17.45 Propozycje do Kieleckiej Listy Przebojów.

TELEWIZJA

Dziś

PROGRAM I

15.00 Melodie: „Malowany dzban"
15.30 NURT — pedagogika
16.00 Dziennik (kolor)
16.10 „Obiektyw" — progr. woj.: wrocławskiego, jeleniogórskiego, legnickiego, wałbrzyskiego
16.30 „Kryptonim «Stella» — odc. V — bułg. film woj.-sens.
17.45 Studio Sport: transm. z VIII etapu WP
18.30 Mag. motoryzacyjny (kolor)
19.00 Dobranoc
19.10 Siódemka
19.30 Wieczór z dziennikiem
20.30 „Preludium" — film fab. TV Radz. (kolor)
21.50 Studio Sport: Kronika WP, spraw. z meczu Francja — Tunezja (kolor)
22.50 Dziennik (kolor)
23.05 Studio Teatralne: St. Brzozowski „Milczenie" (kolor)

PROGRAM II

16.25 Tajemniczy świat przyrody: „Niewidzialni wrogowie i sprzymierzeńcy"
16.00 Militaria, obronność, nowoczesność: „Zabytkom na odsiecz"
16.30 Nie tylko dla kobiet — progr. publ. (kolor)
17.00 Ocalić od zapomnienia: „O zabytkach inaczej"
17.30 „Komisarz Maigret" odc. pt. „Rozterka komisarza Maigreta" — franc. film krym.
19.00 Program lokalny
19.20 Dobranoc
19.30 Wieczór z dziennikiem
20.30 Jęz francuski — kurs podst. l. 29
21.00 Na pograniczu ryzyka: „Z koniem ostrożnie"
21.30 „W kręgu anegdoty" — program publ kult. (kolor)
22.00 24 godziny (kolor)
22.10 Opowieści Starszego Pana: „Wirtuozi i nieznajoma"
22.20 Sytuacje: „Na tej samej fali" — progr. ośw.

Jutro

PROGRAM I

6.00 i 6.30 TTR
9.00 Nauka o człowieku — kl. VIII:
10.00 Czerwone, żółte, zielone — kl. I—III
12.30 i 13.00 TTR
13.45 Radzimy rolnikom
13.55 Dziennik (kolor)

Polskie Radio i Telewizja, zastrzegają sobie możliwość zmian w programach.

Kol. JÓZEFOWI RYBCZYŃSKIEMU

instruktorowi sekcji piłki nożnej GKS „Błękitni" w Kielcach wyrazy głębokiego współczucia z powodu śmierci OJCA

składają działacze, zawodnicy i pracownicy klubu

264-k

PP POLMOZBYT

KIELCE

ZAPRASZA DO SKLEPU W RADOMIU przy UL. JARACZA 5 (tel. 268-76) prowadzącego sprzedaż CZĘŚCI ZAMIENNYCH do samochodów importowanych marki „FIAT 127", „FIAT 128", „FIAT 128/3p", „FIAT 130", „FIAT 131", „FIAT 132".

Sklep czynny w godzinach 9—17 w soboty w godzinach 9—15.

JEDNOCZEŚNIE INFORMUJEMY, ŻE Stacja Obsługi Samochodów w Radomiu przy ul. Kieleckiej 16/24 (tel. 211-81, 234-35) została dodatkowo autoryzowana na naprawę samochodu marki „POLONEZ".

Stacja czynna w godzinach 6—22 w soboty w godzinach 6—18.

ZAPRASZAMY!

276-k

UWAGA MIESZKAŃCY OSIEDLA BOCIANEK

Wojewódzkie Przedsiębiorstwo Handlu Wewnętrznego w Kielcach INFORMUJE PT KLIENTÓW, ŻE NOWO URUCHOMIONY ZAKŁAD USŁUGOWY NR 16 PRZY UL. KONOPNICKIEJ świadczy usługi gwarancyjne i odpłatne

W ZAKRESIE NAPRAWY:

- **TELEWIZORÓW;**
- **ODBIORNIKÓW RADIOWYCH;**
- **MAGNETOFONÓW;**
- **GRAMOFONÓW;**
- **SPRZĘTU ZMECHANIZOWANEGO GOSPODARSTWA DOMOWEGO.**

Na życzenie Klientów sprzęt radiowo-telewizyjny naprawiany jest ekspresowo. Ponadto zakład przyjmuje zlecenia na naprawy domowe.

ZAPEWNIAJĄC SZYBKĄ, SOLIDNĄ i FACHOWĄ OBSŁUGĘ, ZAPRASZAMY DO KORZYSTANIA Z NASZYCH USŁUG.

271-k

RADOMSKIE PRZEDSIĘBIORSTWO BUDOWY PIECÓW PRZEMYSŁOWYCH

w Radomiu, ul. Toruńska 12

informuje, że prowadzi na rok szkolny 1978/79 nabór kandydatów do klas własnych w zakresie

ZASADNICZEJ SZKOŁY ZAWODOWEJ

prowadzonych przez Zespół Szkół Budowlanych w Radomiu, ul. Kościuszki 7 i Zasadniczą Szkołę Zawodową w Końskich, ul. Warsztatowa 2.

NAUKĘ PROWADZIMY NA KIERUNKU:

MURARZ PIECÓW PRZEMYSŁOWYCH

Przyjęcie kandydata odbywa się na podstawie złożonych dokumentów, w kancelariach wymienionych szkół, bez egzaminów wstępnych.

Uczniowie naszych klas — zgodnie z odpowiednimi przepisami, otrzymują wynagrodzenie miesięczne oraz inne świadczenia socjalne, wynikające z układu zbiorowego pracy w budownictwie. Zamiejscowym uczniom ZSZ w Końskich zapewniamy otrzymanie kwater, natomiast uczniom ZSB w Radomiu zapewniamy odpłatne miejsce w internacie.

Bliższych informacji na ten temat udziela dział spraw pracowniczych przedsiębiorstwa — pokój nr 411, telefon 211-01, wewn. 14, ewentualnie sekretariaty wymienionych szkół.

248-k

http://sbc.wbp.kielce.pl

E. Wojtaszek zakończył wizytę na Węgrzech

W czwartek zakończyła się trzydniowa wizyta ministra spraw zagranicznych PRL, EMILA WOJTASZKA, na Węgrzech. Przebywał on w tym kraju na zaproszenie ministra spraw zagranicznych WRL, FRIGYESA PUL. Ministra spraw zagranicznych PRL przyjął I sekretarz KC WSPR, JANOS KADAR oraz GYOERGY LAZAR — przewodniczący Rady Ministrów WRL.

Ministrowie spraw zagranicznych dokonali przeglądu stosunków między obu zaprzyjaźnionymi państwami, poinformowali się wzajemnie o postępach w procesie budownictwa socjalistycznego w swoich krajach oraz wymienili poglądy na temat aktualnych problemów międzynarodowych.

(PAP)

Kolwezi nadal w rękach powstańców

Pomoc USA dla Zairu

PARYŻ, WASZYNGTON PAP. Agencja France Presse podaje, że na lotnisku w Kinszasie wylądował w czwartek wieczorem pierwszy kontyngent spadochroniarzy francuskiej Legii Cudzoziemskiej, który — jak podano w Paryżu — ma zapewnić ewakuację cudzoziemców, znajdujących się w Kolwezi, w prowincji Szaba. Z ostatnich doniesień wynika, że miasto to nadal znajduje się w rękach powstańców, jednakże tamtejsze lotnisko zostało odzyskane przez jednostki spadochronowe wojsk rządowych.

Z Brukseli donoszą, że w najbliższych godzinach zostaną przerzuceni do Zairu drogą lotniczą żołnierze belgijscy. W Waszyngtonie podano, że prezydent USA, Jimmy Carter zarządził otwarcie „mostu powietrznego" do Zairu, w którym mają być przetransportowane „środki pomocy" dla rządu zairskiego. Biały Dom oznajmił, że Zair otrzyma pomocniczy sprzęt wojskowy wartości 17,5 mln dolarów. Do Kinszasy odleciały z USA wojskowe samoloty transportowe, które mają uczestniczyć w ewakuacji obywateli państw zachodnich z Szaby.

Na warsztacie twórców

Na pytanie — nad czym pracują, odpowiedzieli dziennikarzom PAP:

ANTONI STAŚKIEWICZ: — Ukończyłem film dokumentalny pt. „Pięści i karabiny", ukazujący problemy rewolucji etiopskiej i ostatnią fazę wojny w Ogadenie. Pracuję nad drugim filmem o Etiopii — zatytułowanym „W rogu Afryki". Będzie to krótkometrażówka zapoznająca ze współczesnym życiem tego kraju.

EDWARD BALCERZAN: — Wkrótce ukaże się nakładem WSiP pierwsza część książki „Poezja polska w latach 1939—1965" zatytułowana „Strategie liryczne". W przygotowaniu — drugi tom zatytułowany „Style". Dla Wydawnictwa Poznańskiego opracowuję tom tłumaczeń poetów rosyjskich z lat dwudziestych i trzydziestych.

a ALERT ZHP

Dziś drugi dzień XIV Alertu ZHP. Zgodnie z rozkazem naczelnika, hm. PL Jerzego Wojciechowskiego, w drużynach i szczepach odbywają się spotkania z byłymi działaczami ruchu młodzieżowego. Jednocześnie szkolne izby pamięci narodowej wzbogacane są eksponatami obrazującymi działalność organizacji młodzieżowych — ZWM, ZMW RP „Wici", ZMP, Harcerskiej Służby Polsce. W wielu środowiskach województwa kieleckiego i radomskiego harcerze opracowują także karty dziejowe, zbierają dokumenty dotyczące tajnego nauczania w okresie okupacji i udziału Szarych Szeregów w walce z okupantem. Dobrze z tego zadania wywiązują się członkowie drużyn hufca Radom, Starachowice, Końskie. W Charsznicy zorganizowano specjalne zwiady pod hasłem: „Bohater naszej ulicy", w trakcie których młodzież zapoznaje się z życiem i dorobkiem wielu sławnych Polaków.

Jutro, w ostatnim dniu wielkiej mobilizacji wszystkich członków związku, drużyny i szczepy harcerskie gościć będą w szkołach przedszkolaków, którzy w tym roku rozpoczną naukę, zapoznając ich ze szkołą i działalnością drużyn zuchowych. Jednocześnie w ramach opieki nad nimi harcerze przygotowywać będą zestawy prostych pomocy naukowych potrzebnych w pierwszym roku pobytu w nowej, dziesięcioletniej szkole średniej. We wszystkich środowiskach realizowane będą także czyny społeczne. O ich podejmowaniu pierwsze meldunki dotarły już wczoraj do komend chorągwi. Oto np. w Pińczowie tamtejszy szczep z Liceum Ogólnokształcącego rozpoczął prace przy budowie ujęcia wody dla mleczarni. Głównym terenem działania ostrowieckich harcerzy będzie ośrodek rekreacyjny Rawszczyzna oraz tereny osiedli mieszkaniowych. Podobne fronty robót czekają już na drużyny z Kielc i Skarżyska.

(JaS)

Dni Kultury, Oświaty, Książki i Prasy

Wystawa srebrnych dzieł sztuki

Bardzo interesująca wystawa została otwarta wczoraj w Kielcach w filii Klubu MPiK przy ul. Szkolnej. Artyści z Wrocławia — Anna i Andrzej Bandkowscy — zaprezentowali na niej biżuterię ze srebra. Obydwoje są absolwentami Wyższej Szkoły Sztuk Plastycznych we Wrocławiu, wykonywaniem biżuterii zajmują się od 7 lat i mają już na swoim koncie kilkanaście wystaw. Po raz pierwszy natomiast eksponują swoje prace w Kielcach, przy czym w naszym mieście jest to w ogóle pierwsza wystawa artystycznej biżuterii.

— Moje zainteresowania tym rodzajem sztuki — mówi Andrzej Bandkowski — sięgają jeszcze lat szkolnych. Tworzenie tego typu form traktuję jako wykonywanie małych form rzeźbiarskich.

Na kieleckiej wystawie wrocławscy artyści zaprezentowali 64 eksponaty — piękne naszyjniki, bransolety, pierścionki. Srebro łączone jest z półszlachetnymi kamieniami: chalcedonem, nefrytem, amazonitem, lapis - lazuli, agatem, kamieniem księżycowym, rodonitem. Wyroby te mają bardzo różne formy — zarówno nawiązujące do sztuki współczesnej jak i dawnych stylów, np. secesji.

Wystawa biżuterii czynna będzie do 29 bm., a cieszące oko (nie tylko pań) eksponaty można oglądać od godz. 8 do 19.

* ★ *

Jutro, 20 bm. trwać będą od godz. 12 w Busku-Zdroju. „Spotkania z folklorem". Organizatorzy zapraszają do parku zdrojowego na Wojewódzki Przegląd Kapel, Tancerzy i Śpiewaków Ludowych, a także kiermasz ludowej twórczości. **(E)**

Czarny tydzień

DOKOŃCZENIE ZE STR. 1

mini-autobus, którym dzieci jednej z tamtejszych szkół wracały z cotygodniowego weekendu, zderzył się z ciężarówką. Zginęło 6 dzieci i 33-letni nauczyciel. Zdjęcia z wypadku obiegły całą prasę. Następnego dnia — kolejna tragedia — tym razem w Wakefield. Duży samochód policyjny wpadł w poślizg i po kilku przewrotach zatrzymał się na dachu. Śmierć poniosło 5, spośród 13 znajdujących się w samochodzie oficerów policji, w tym dwie kobiety.

Szczegółowe informacje o obu wydarzeniach znalazły się w czołówkach gazet brytyjskich tego samego dnia. Jakby na ironię losu „konkurowały" one z inną, chyba jeszcze bardziej wstrząsającą wiadomością. 16 bm. popołudniowy „Daily Mail" zamieścił informację pod tytułem „Dziecięca zabawa w morderców" — dwóch chłopców uderzeniem cegły w głowę zabiło 84-letnią samotną wdowę w jej mieszkaniu w Wolverhampton. Jeden z nich miał 6, drugi 4 lata. Jak opowiadał sąsiad, jeden z chłopców wszedł do mieszkania wdowy, a ponieważ bardzo lubiła dzieci, ofiarowała mu drobną monetę na słodycze. Tragedia nastąpiła potem. Wysoki funkcjonariusz policji powiedział: „To morderstwo przechodzi wszelkie wyobrażenia".

Oszołomione i zaszokowane społeczeństwo brytyjskie zadaje sobie ponure pytanie — o czym jeszcze doniesie prasa, ile jeszcze wydarzy się ludzkich tragedii?

W nocy i rano

- **W miejscowości Strzeżów (gmina Miechów) Jan M. (lat 57) kierując „trabantem" potrącił motorowerzystę Piotra W., który doznał obrażeń ciała.**
- **W miejscowości Rządowice (gmina Książ Wielki) z nie ustalonych przyczyn spaliły się zabudowania gospodarcze oraz dom mieszkalny Tadeusza M. i Kazimierza O. — miejscowych rolników.**
- **W miejscowości Boksyce (gmina Waśniów) od zaprószenia ognia przez dziecko, spaliła się stodoła Adama K.**

Zbigniew Brzeziński udał się do Pekinu

WASZYNGTON. Korespondent PAP, **Stanisław Głąbiński** pisze: Doradca prezydenta Cartera ds. bezpieczeństwa kraju **Zbigniew Brzeziński** rozpoczął podróż na Daleki Wschód, do Chin, gdzie począwszy od najbliższego poniedziałku prowadzić będzie trzydniowe rozmowy z przywódcami ChRL.

Ani w Waszyngtonie, ani w Pekinie nie ujawniono programu rozmów amerykańsko-chińskich. Rzecznicy Białego Domu i Departamentu Stanu podkreślają jedynie, że rozmowy te będą formą realizacji postanowień zawartych w tzw. komunikacie szanghajskim podpisanym przez obie strony w 1972 r. w czasie wizyty prezydenta Nixona w Chinach. Wynika więc z tego, że dokonana zostanie wymiana informacji na temat stanowiska obu stron wobec kluczowych zagadnień międzynarodowych.

Komentatorzy prasy amerykańskiej wyrażają pogląd, że celem wizyty jest generalne ocieplenie atmosfery na linii Waszyngton—Pekin oraz zacieśnienie i rozszerzenie różnych form współpracy.

W przededniu wizyty prawicowa prasa amerykańska zamieściła szereg artykułów utrzymanych w tonie wyraźnie pochlebnym pod adresem pekińskich przywódców. Z tonem tym wyraźnie kontrastują oceny publicystów lewicowych.

Wyrok w sprawie o naruszenie polskiej strefy rybołówstwa

Przed Sądem Rejonowym w Gdyni zakończyła się precedensowa rozprawa dotycząca naruszenia polskiej strefy rybołówstwa na Bałtyku. 6 kwietnia br. pod takim zarzutem zatrzymany został przez jednostkę inspekcyjną Urzędu Morskiego w Gdyni kuter rybacki bandery RFN „Wogram" znajdujący się w trakcie prowadzenia połowów. Po odprowadzeniu kutra do Gdyni wyładowano z niego ponad 8,5 tony ryb złowionych w polskiej strefie rybołówstwa.

Wyrokiem Sądu Rejonowego w Gdyni na podstawie art. 8 ust. 1 ustawy z dnia 17.XII.1977 roku o polskiej strefie rybołówstwa morskiego szyper i właściciel kutra Fritz Wilhelm Draasch skazany został na 1 rok pozbawienia wolności z warunkowym zawieszeniem na 2 lata oraz 500 tys. zł grzywny. Z mocy ust. 2 art. 8 tejże ustawy orzeczono przepadek na rzecz skarbu państwa sprzętu rybackiego, znajdującego się na kutrze oraz równowartości znalezionych na jednostce ryb. Wyrok jest nieprawomocny.

Warto przypomnieć, że w ciągu ostatnich miesięcy jednostki rybackie obcych bander wielokrotnie dopuszczały się naruszania polskiej strefy rybołówstwa na Bałtyku. Dotychczas w takich przypadkach statki były upominane i nakazywano im opuszczenie strefy. Wobec powtarzania się incydentów zaistniała konieczność ostrzejszej reakcji.

(PAP)

Przed festiwalem w Hawanie

200-osobowa reprezentacja brytyjskiej młodzieży

Na festiwal w Hawanie członkowie delegacji brytyjskiej przygotowują, między innymi, 13 referatów i wystąpień.

— Miejmy nadzieję, że nie będzie to feralna trzynastka — żartuje **Rex Osborn**, sekretarz brytyjskiego Komitetu Przygotowawczego do Festiwalu (BKPF). Polskiego dziennikarza zainteresuje pewnie fakt, że część naszej delegacji przyleci do Hawany razem z Polakami, polskim samolotem, który zabierze nas w Shannon (Irlandia).

— Jak liczna i reprezentatywna będzie grupa brytyjska?

— Wysyłamy 240 osób reprezentujących dwadzieścia kilka różnych organizacji. Będą to zarówno przedstawiciele politycznych związków młodzieży, np. młodzi komuniści, socjaliści czy liberałowie, a także przedstawiciele innych organizacji, takich jak Stowarzyszenie Klubów Młodzieżowych czy Młodzi Przyjaciele (kwakrzy). W sumie daje to szerokie spektrum brytyjskiego ruchu młodzieżowego.

— Poprzednio podawaliście, że w pracach BKPF uczestniczą również młodzi konserwatyści...

— Owszem, tak było, niestety kilka dni temu wycofali się z BKPF i oświadczyli, że nie pojadą do Hawany. Motywują tę decyzję rzekomym „brakiem równowagi w programie festiwalu", czyli w ich rozumieniu trudnościami, na jakie natrafiliby w prezentacji swych poglądów i opinii.

— Jakie tematy dominować będą w oficjalnych wystąpieniach przedstawicieli W. Brytanii?

— Sytuacja w Chile, Południowej Afryce i w Irlandii Północnej, sprawy rasizmu, kształcenia oraz bezrobocia wśród młodzieży. Uważamy, że mamy szczególny powód do poruszania tych właśnie problemów.

Np. powiązania pewnych kół brytyjskich z reżimem w Południowej Afryce wymagają naświetlenia i zajęcia stanowiska. Podobnie jest z konfliktem północnoirlandzkim. Dotyczy on nas i boli najbardziej. Na tle kryzysu w gospodarce W. Brytanii ostro zarysowały się problemy społeczne naszej młodzieży. O nich też chcemy mówić.

— Kiedy wyjeżdżacie do Hawany?

— Pierwsza grupa 16 lipca statkiem, reszta sukcesywnie samolotami.

ANDRZEJ BAJOREK

http://sbc.wbp.kielce.pl

sport

8 Kubańczyków w finale

Henryk Średnicki walczyć będzie o „złoto"!

HENRYK ŚREDNICKI finalistą bokserskich mistrzostw świata w wadze muszej! Wbrew naszemu pesymizmowi, reprezentant Polski świetnie pod względem taktycznym rozwiązał półfinałowy pojedynek z radzieckim pięściarzem Aleksandrem Michajłowem, zwyciężając swego rywala na punkty. Sędziowie wydali jednogłośny werdykt: cztery razy 59:58 i 60:58 dla Polaka!

Rywalem Średnickiego w walce o tytuł mistrza świata będzie Kubańczyk Hektor RAMIREZ, który w drugim półfinałowym pojedynku wagi muszej również jednogłośnie wypunktował Japończyka Kokki Ishi.

Nie powiodło się natomiast Romanowi Gotfrydowi i Jerzemu Rybickiemu. Wrócą oni do kraju tylko z brązowymi medalami. O ile jednak boksujący w wadze piórkowej Gotfryd stoczył wyrównany i zacięty pojedynek z Kubańczykiem Herrerą, ulegając swemu przeciwnikowi na punkty, to mistrz olimpijski z Montrealu — Jerzy Rybicki już w I rundzie został znokautowany przez radzieckiego boksera Wiktora Sawczenkę.

W sobotnich walkach finałowych zmierzą się w kolejności wag od papierowej do ciężkiej: Fernandez (Kuba) z Muchoki (Kenia), Średnicki (Polska) z Ramirezem (Kuba), Horta (Kuba) z Sacirovicem (Jugosławia), Herrera (Kuba) z Risticem (Jugosławia), Davidson (Nigeria) z Sorokinem (ZSRR), Bogujevei (Jugosławia) z Lwowem (ZSRR), Perunovic (Jugosławia) z Raczkowem (ZSRR), Sawczenko (ZSRR) z Martinezem (Kuba), Gomez (Kuba) z Uusivirtą (Finlandia), Soria (Kuba) z Tadijem Kacarem (Jugosławia), Stevenson (Kuba) z Vujkovicem (Jugosławia).

Tak więc Kubańczycy wprowadzili do finału 8 pięściarzy, Jugosłowianie — 6, ekipa ZSRR — 4, a Polska, Kenia, Nigeria i Finlandia po 1. Natomiast podział brązowych medali jest następujący: NRD — 5, Wenezuela — 3, Polska, USA, ZSRR, Bułgaria i RFN po 2 oraz Jugosławia, Japonia, Francja i Korea Południowa po 1. (paw)

Sarajewo i Los Angeles gospodarzami Igrzysk Olimpijskich-84

Wczoraj na 80 sesji Międzynarodowego Komitetu Olimpijskiego w Atenach zapadły decyzje o przyznaniu organizacji zimowych i letnich igrzysk olimpijskich w 1984 roku. Zimowe Igrzyska Olimpijskie odbędą się w stolicy Bośni i Hercegowiny — SARAJEWIE, a Letnie Igrzyska Olimpijskie w amerykańskim mieście LOS ANGELES, w którym przed 46 laty nasz słynny długodystansowiec, Janusz Kusociński zdobył złoty medal olimpijski w biegu na 10 km. (ap)

Od jutra w kieleckiej hali sportowej

12 zespołów na starcie strefowych MP

Czy koszykarze z SP nr 24 awansują do finału?

Jutro o godzinie 10 w hali sportowej w Kielcach przy ul. Waligóry rozpocznie się strefowy turniej o mistrzostwo Polski szkół podstawowych w koszykówce chłopców. Na starcie stanie 12 zespołów, z których dwa najlepsze wywalczą awans do finału. Impreza, która trwać będzie do 26 bm., zapowiada się interesująco i kieleckim sympatykom koszykówki powinna dostarczyć wiele emocji.

Województwo kieleckie reprezentowane jest przez uczniów Szkoły Podstawowej nr 24 im. Feliksa Dzierżyńskiego w Kielcach. Koszykarze z „dwudziestki czwórki" od kilku już lat są w krajowej czołówce. Nie wątpimy więc, że i tym razem wywalczą awans do finału. Najgroźniejszymi rywalami podopiecznych trenera mgr Stanisława Rajcha będą drużyny z Krakowa i Rzeszowa. (ap)

Eddy Merckx wycofuje się...

Znakomity kolarz belgijski, Eddy Merckx postanowił, że wycofuje się z czynnego uprawiania sportu kolarskiego. „Nie będę już dłużej brał udziału w wyścigach kolarskich — to moje ostateczne postanowienie" — stwierdził w Brukseli Eddy Merckx. Decyzję swą Merckx podjął po konsultacjach z lekarzami.

BPW 31. INTERNATIONALE FRIEDENSFAHRT 1978

Awierin nowym liderem!

VII etap XXXI WYŚCIGU POKOJU z Pragi do Liberca, długości 136 km, wprowadził duże zmiany w klasyfikacji indywidualnej. Bohaterem wczorajszego etapu był radziecki kolarz Aleksander AWIERIN, który ponad 80 km samotnie podążał do Liberca, uzyskując 3 minuty 15 sekund przewagi nad drugim na mecie Hartnickiem z NRD. Trzeci był Zacharow (ZSRR). Na górskiej trasie peleton podzielił się na wiele grupek, które w sporych odstępach czasu zjawiały się na mecie. Na VII etapie porażkę ponieśli — dotychczasowy lider wyścigu Schmeisser (NRD) i wicelider Pikkuus (ZSRR). Obaj stracili do Awierina ponad 9 minut i w tej sytuacji zwycięzca etapu został nowym liderem wyścigu. Polacy nadal jadą słabo. Jedno, co warto odnotować, to awans Krzysztofa Sujki do pierwszej dziesiątki. Natomiast w klasyfikacji zespołowej ustępujemy Czechosłowakom już o 6 minut i 15 sekund. Całe szczęście, że nad piątą w klasyfikacji Kubą mamy jeszcze ponad 22 minuty przewagi... (paw)

PO SIEDMIU ETAPACH INDYWIDUALNIE

1. Awierin ZSRR	29.22,50
2. Zacharow ZSRR	— 1,48
3. Romascanu Rumunia	— 2,12
4. Hartnick NRD	— 2,36
5. Skoda CSRS	— 3,07
6. Pikkuus ZSRR	— 4,14
7. Schmeisser NRD	— 4,19
8. Gusiatnikow ZSRR	— 5,21
9. Petermann NRD	— 9,13
10. SUJKA	— 9,20
18. KRAWCZYK	— 9,49
26. POŻAK	— 22,38
28. MICHALAK	— 24,16

ZESPOŁOWO

1. ZSRR	88.09,52
2. NRD	— 14,41
3. CSRS	— 20,48
4. POLSKA	— 27,03

NAJAKTYWNIEJSI

1. Awierin ZSRR	25 pkt.
2. Zacharow ZSRR	23 pkt.
3. Pikkuus ZSRR	17 pkt.

NAJLEPSI GÓRALE

1. Zacharow ZSRR	16 pkt.
2. Awierin ZSRR	15 pkt.
3. Pikkuus ZSRR	14 pkt.
4. Romascanu Rumunia	13 pkt.
5. SUJKA	11 pkt.

BIAŁA KOSZULKA

1. Pikkuus ZSRR	50 pkt.
2. Schmeisser NRD	52 pkt.
3. Klasa CSRS	69 pkt.

Dzisiejszy ósmy etap prowadzi z Liberca do Hradec Kralove i ma 161 km. Na 36 kilometrze od startu kolarze walczyć będą o punkty na kolejnej górskiej premii w Prosecu. Następna znajdować się będzie na 48 km w miejscowości Horensko. Trzy lotne premie umiejscowiono na 11 km w Jablonecu, na 41 km w Semily oraz na 98 km w Novym Bydżovie. Start ostry w Libercu nastąpił o godz. 14.11, a przyjazd pierwszych kolarzy na metę w Hradec Kralove przewidziany jest około 17.50.

„Mini-Mundial KIELCE-78"

Sensacje w półfinałach!

Holandia — Hiszpania 4:1 ● RFN — Włochy 3:3
Szkocja — Brazylia 4:1 ● Polska — Francja 2:0

W sobotę kolejne pojedynki

Wczoraj na stadionie Korony odbyły się pierwsze półfinałowe pojedynki „Mini-Mundialu KIELCE-78", do których przystąpiło osiem najlepszych zespołów, wyłonionych z rozgrywek eliminacyjnych. Jako pierwsze wybiegły na główną płytę boiska „jedenastki" Holandii i uważanej w tym meczu za faworyta Hiszpanii. Tymczasem „pomarańczowi" sprawili dużą niespodziankę, zwyciężając wysoko swych rywali! Równocześnie na boisku treningowym toczył się zacięty pojedynek pomiędzy Włochami i RFN. Dysponujący lepszymi warunkami fizycznymi „lazurowi" prowadzili już 2:0, ale ambitnie i dobrze technicznie grający piłkarze RFN nie tylko wyrównali, ale objęli nawet prowadzenie 3:2. Spotkanie zakończyło się jednak podziałem punktów, gdyż Włosi zdołali strzelić trzecią bramkę. W zespole RFN najbardziej podobała się nam gra najmniejszego na boisku Darka Sobonia.

Następnie rozegrano kolejne mecze, w których Polska po zaciętej walce pokonała Francję, mając najlepszego zawodnika w środkowym obrońcy — Robercie Brodzińskim, a „czarny koń" naszego turnieju, drużyna Szkocji, wygrał niespodziewanie aż 4:1 z Brazylią. Sensacyjnych rozstrzygnięć w pierwszych pojedynkach półfinałowych nie brakowało. Z pewnością następne mecze dostarczą kolejnych emocji i niespodzianek!

Wyniki wczorajszych spotkań

GRUPA A

● Holandia (SP 7) — Hiszpania (SP 16) 4:1 (2:0). Bramki dla zwycięzców zdobyli — Paweł Micigolski, Paweł Olszewski z rzutu karnego, Paweł Rozpara i Janusz Jamioł; dla pokonanych — Cezary Pajek.

● Włochy (SP 18) — RFN (SP 27) 3:3 (2:1). Strzelcy bramek dla Włoch — Jacek Żelazik 2 i Zbigniew Kaczorek 1; dla RFN — Robert Kubiec 2, Szymon Jędrzejczyk 1.

TABELA

1. Holandia (SP 7)	1	2	4–
2. RFN (SP 27)	1	1	3–
3. Włochy (SP 18)	1	1	3–
4. Hiszpania (SP 16)	1	0	1–

GRUPA B

● Polska (SP 9) — Francja (SP 12) 2:0 (1:0). Bramki dla Polski zdobyli Piotr Gola i Dariusz Pyk.

● Szkocja (SP 3) — Brazylia (SP 10) 4:1 (1:1). Bramki dla Szkocji strzelili — Robert Cadro 2, Paweł Dorohinicki i Dariusz Kozłowski po 1; dla Brazylii — Robert Grzesiuk.

TABELA

1. Szkocja (SP 3)	1	2	4–
2. Polska (SP 9)	1	2	2–
3. Francja (SP 12)	1	0	0–
4. Brazylia (SP 10)	1	0	1–

Wczorajsze spotkania sędziowali społecznie — Bolesław Drozdowicz i Augustyn Jakubik.

Aktualnie na czele listy najskuteczniejszych strzelców turnieju znajdują się dwaj piłkarze — Robert Kubiec (RFN — SP 27) i Cezary Pajek (Hiszpania — SP 16), którzy zdobyli po 10 bramek. Po 6 celnych trafień mają na swym koncie Robert Grzesiuk (Brazylia — SP 10) i Marek Matuła (Włochy — SP 18), a po 5 bramek strzelili — Zbigniew Kaczorek (Włochy — SP 18), Paweł Olszewski (Holandia — SP 7), Leszek Pyk (Polska — SP 9) i Jacek Żelazik (Włochy — SP 18).

Kolejne pojedynki półfinałowe „Mini-Mundialu KIELCE-78" rozegrane zostaną w sobotę, 6 maja, na stadionie Korony. Zmierzą się w nich: o godz. 9.00 Włochy z Hiszpanią, o godz. 12.00 RFN z Holandią, o godz. 14.30 Brazylia z Francją i o godz. 15.30 Polska ze Szkocją. Ostatnie spotkanie będzie przed meczem pojedynku o mistrzostwo klasy „M" Korona — Herman Zamość.

Polska forpoczta już w Rosario

Do Argentyny przybyła już forpoczta polskiej ekipy piłkarzy — delegacja działaczy z wiceprezesem PFS Zbigniewem Orłowskim. Ekipa ta zajmie się dopilnowaniem szczegółów związanych z organizacją pobytu naszej reprezentacji na mistrzostwach świata.

Sekretarz generalny PZPN, Zygmunt Buhl udzielił na lotnisku w Buenos Aires wywiadu argentyńskim dziennikarzom stwierdzając, że polscy piłkarze solidnie przygotowali się do mistrzostw świata

Nasi działacze przybyli do Argentyny jako jedni z pierwszych przedstawicieli krajów — finalistów. Tym samym samolotem przyleciał także do Argentyny prezes Federacji Piłkarskiej RFN i wiceprezes FIFA Hermann Neuberger.

W czwartek nasza delegacja udała się do Rosario.

Przy szachownicy

● Zakończyły się już szachowe mistrzostwa województwa kieleckiego w kategorii juniorów młodszych i starszych. W pierwszej grupie wiekowej zwyciężył Leszek Malarczyk ze Spółdzielni Mieszkaniowej w Kielcach przed Markiem Piórecki z WDK Kielce i Jackiem Wojnem ze Staru Starachowice. Wśród juniorów starszych najlepszy okazał się Leszek Bałlarz z WDK Kielce, który wyprzedził swego brata Mieczysława oraz Tadeusza Zmińskiego z SM Końskie.

● Drużynowe mistrzostwo województwa kieleckiego szkół podstawowych zdobyli reprezentanci SP nr 3 w Jędrzejowie, grający w składzie: Marceli Bilisz, Rafał i Artur Modelscy oraz Iwona Trochim. Tytuł wicemistrzowski przypadł w udziale SP nr 27 w Kielcach.

Sprintem...

● Piłkarska reprezentacja Brazylii pokonała w Rio de Janeiro reprezentację Czechosłowacji 2:0 (1:0). Bramki dla gospodarzy zdobyli: Reinaldo w 34 min. i Zico w 84 min.

● Wicemistrzowie świata, Holendrzy wygrali z finalistą klubowych rozgrywek o Puchar Europy, belgijską drużyną FC Bruegge 7:1 (3:0).

● Wojciech Fibak awansował do czwartej rundy turnieju tenisowego o Grand Prix Hamburga, zwyciężając reprezentanta RFN, Klausa Eberharda 4:6, 6:1, 6:2. W deblu Fibak wraz z Holendrem Okkerem pokonali w pierwszej rundzie Hiszpanów — Orantesa i Higuerasa 7:6, 4:6, 6:4.

● W rozegranym na Stadionie Olimpijskim w Rzymie międzypaństwowym meczu piłkarskim Włochy zremisowały z Jugosławią 0:0.

● Koszykarki ŁKS Łódź zdobyły puchar Polski po zwycięstwie nad Wisłą Kraków 78:62.

http://sbc.wbp.kielce.pl