Cena 1 zł

Echo dnia

KIELCE

Nr 164 (1977) Poniedziałek, 24 VII. 1978 r. Rok VIII

Obchody Święta Odrodzenia Polski

● Upamiętnienie lotu pierwszego Polaka w kosmos

● Wręczenie odznaczeń państwowych

Na zdjęciu: powitanie kosmonautów na lotnisku w Warszawie. Drugi z lewej M. Hermaszewski, trzeci z lewej P. Klimuk, w głębi z lewej W. Szatałow CAF — Zagoździński

Jak już informowaliśmy 21 lipca 1978 r., w przededniu Święta Odrodzenia, Sejm PRL zebrał się na uroczystym posiedzeniu dla upamiętnienia lotu pierwszego Polaka w kosmos.

Pierwszy lot kosmiczny z radziecko-polską załogą był wydarzeniem głęboko symbolicznym. 126 razy okrążył kulę ziemską syn naszego kraju, ojczyzny Kopernika — **Mirosław Hermaszewski** wraz ze swymi radzieckimi współtowarzyszami.

DOKOŃCZENIE NA STR. 3

Naród polski w atmosferze głębokiego szacunku dla wspaniałych patriotycznych, postępowych tradycji ojczyzny, dumy z owoców rzetelnej pracy, która zapewniła i zapewnia naszemu krajowi rozkwit gospodarki i kultury oraz stały wzrost dobrobytu mieszkańców i autorytet w świecie — święcił 34 rocznicę przełomowego w naszych dziejach Manifestu PKWN.

DOKOŃCZENIE NA STR. 2

Odznaczenia Krzyżem Grunwaldu

Patriotyczne manifestacje w Pińczowie i Koniecznie

Za bohaterską postawę mieszkańców w latach okupacji hitlerowskiej, za zasługi położone w walce o utrwalenie władzy ludowej **Rada Państwa** nadała wysokie odznaczenia dwóm miejscowościom w województwie kieleckim. Miasto i gmina **Pińczów** odznaczona została **Krzyżem Grunwaldu II klasy**, a wieś **Koniecznio** w gminie **Włoszczowa** **Krzyżem Grunwaldu III klasy**.

Wręczenie odznaczeń przekształciło się w obu miejscowościach w patriotyczną manifestację. Uczestniczyli w nich przedstawiciele władz wojewódzkich z I sekretarzem KW PZPR — **Aleksandrem Zarajczykiem** i wojewodą **Józefem Stańskim**, kierownictwo stronnictw politycznych, organizacji młodzieżowych i społecznych, liczne grono członków ZBoWiD z całego województwa, miejscowe społeczeństwo. W Pińczowie obecni byli również wiceprezes ZG ZBoWiD gen. dyw. **Franciszek Księżarczyk** oraz były dowódca partyzancki, zastępca sekretarza generalnego Międzynarodowej Federacji Ruchu Oporu, płk **Zygmunt Bieszczanin**.

Uroczysty apel poległych rozpoczął w sobotę uroczystości w PIŃCZOWIE. Po przejściu na stadion sportowy uczestników wiecu powitał I sekretarz KMiG

DOKOŃCZENIE NA STR. 7

I sekretarz KW PZPR — Aleksander Zarajczyk dekoruje sztandar miasta i gminy Pińczów Krzyżem Grunwaldu II klasy.

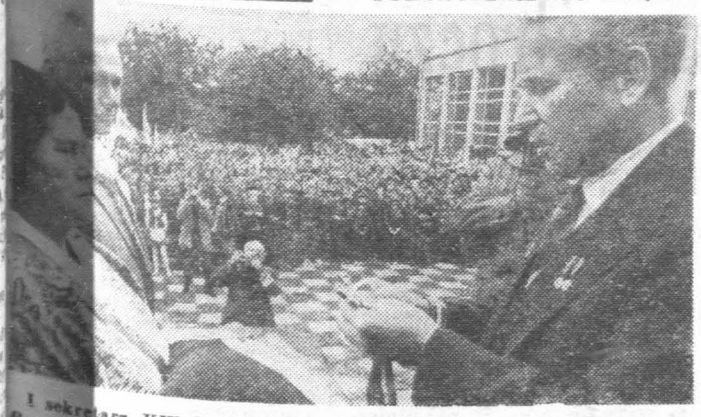

I sekretarz KW PZPR — Aleksander Zarajczyk wręcza Krzyż Grunwaldu III klasy przedstawicielom Koniecznia.

Zdjęcia A. Pęczalski

Uroczyste nadanie imion rówieśnikom 35-milionowego Polaka

23 lipca odbyła się w kieleckim Urzędzie Stanu Cywilnego bardzo miła uroczystość nadania imion dzieciom urodzonym w dniu przyjścia na świat 35-milionowego obywatela PRL. W wypełnionej do ostatniego miejsca sali USC zebrali się rodzice, honorowi opiekunowie dzieci, przyjaciele i przedstawiciele zakładów pracy szczęśliwych rodziców dzieci urodzonych 24 czerwca 1978 roku.

Kierowniczka USC Krystyna Krycka przyjęła oświadczenia od rodziców dwóch dziewczynek: Anny Misztal i Karoliny Janiny Pedrycz oraz pięciu

DOKOŃCZENIE NA STR. 7

Witamy w Kielcach festiwalowych gości!

W ciągu najbliższych 20 dni już po raz piąty Kielce staną się miastem rozśpiewanym i roztańczonym, ulice zaroją się młodzieżą, która przybędzie do nas z miast całej Polski. Na tegoroczny Harcerski Festiwal Kultury Młodzieży Szkolnej zapowiedziało przyjazd ponad 90 zespołów. Dzisiaj nasze miasto serdecznie wita festiwalowe ekipy, których występy dostarczą kielczanom wielu niezapomnianych wrażeń. Do akademików Politechniki Świętokrzyskiej i WSP przy alei Tysiąclecia i ul. Śląskiej, a także internatów szkolnych m.in. przy ul. Jagiellońskiej i Szymanowskiego przybywają dzisiaj festiwalowe zes-

DOKOŃCZENIE NA STR. 7

Bioprognoza

Uwaga kierowcy i przechodnie!

Widzialność i warunki drogowe dobre. Sytuacja biometeorologiczna korzystna, tylko w górach przejściowe objawy pogorszonego samopoczucia.

DZIŚ

● Lotowi pierwszego Polaka w kosmos poświęcone będzie posiedzenie Prezydium Polskiej Akademii Nauk które odbędzie się w pałacu Staszica w Warszawie. W tym uroczystym spotkaniu wezmą udział członkowie radziecko-polskiej załogi statku kosmicznego „Sojuz-30" — **Mirosław Hermaszewski** i **Piotr Klimuk**.

Interwencje przyjmujemy w godz. 9—11

Uwagi pod adresem WPKM

Mieszkańcy miejscowości Leszczyny, dojeżdżający do pracy do Kielc, sygnalizują, że auto-

DOKOŃCZENIE NA STR. 7

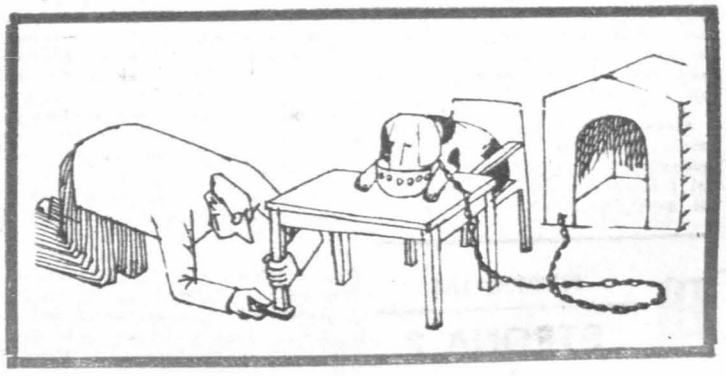

http://sbc.wbp.kielce.pl

Ppłk Mirosław Hermaszewski gościem honorowym festiwalu „Hawana-78"

Uroczyste plenum Rady Głównej FSZMP

Szczególny charakter miało 23 bm. plenarne posiedzenie Rady Głównej Federacji Socjalistycznych Związków Młodzieży Polskiej, na którym młodzież — a wśród niej delegaci na XI Światowy Festiwal Młodzieży i Studentów w Hawanie — gościła załogę statku kosmicznego „Sojuz-30" i na którym pożegnano oficjalnie reprezentantów młodego pokolenia Polski Ludowej udających się na wielkie spotkanie postępowej młodzieży świata.

Uczestnicy plenum serdecznie i gorąco powitali: zastępcę członka Biura Politycznego, sekretarza KC PZPR — **Jerzego Łukaszewicza**, dwóch kosmicznych przyjaciół: **Piotra Klimuka i Mirosława Hermaszewskiego**, kierownika wyszkolenia radzieckich kosmonautów, dwukrotnego Bohatera Związku Radzieckiego, lotnika kosmonautę — gen. lejtn. **Władimira Szatałowa**, konsultanta kierownika lotu „Sojuz-30" — płk **Zenona Jankowskiego.**

Witając gości przewodniczący Rady Głównej FSZMP — **Krzysztof Trębaczkiewicz** podkreślił m.in., że Polska młodzież — tak jak cały naród — głęboko przeżywała ten lot, będący symbolem tego wszystkiego, co jest tak bliskie i naturalne młodości; symbolem spełnienia marzeń.

Podczas plenum, Władimir Szatałow, Piotr Klimuk, Mirosław Hermaszewski i Zenon Jankowski, uhonorowani zostali złotymi odznaczeniami im. Janka Krasickiego.

Dziękując za to wyróżnienie pierwszy polski kosmonauta podkreślił, że właśnie w ruchu młodzieżowym, m.in. w szeregach Związku Młodzieży Polskiej, w Wojsku Polskim przeszedł twardą, ale jakże pożyteczną szkołę życia. Podzielił się on z młodzieżą osobistymi refleksjami z lotu w przestrzeni wokółziemskiej, podziękował za gratulacje i życzenia, jakie przesłali do niego młodzi Polacy. Przekazał od załogi „Sojuza-30" proporczyk Rady Głównej FSZMP, który znajdował się z nimi w kabinie kosmicznego statku.

WYSTĄPIENIE J. ŁUKASZEWICZA

W czasie obrad głos zabrał Jerzy Łukaszewicz, który przekazał delegatom serdeczne życzenia od kierownictwa partii, Biura Politycznego i osobiście od I sekretarza KC PZPR — Edwarda Gierka — aby, na festiwalu w Hawanie nasi przedstawiciele dobrze wypełnili swój obowiązek. Nawiązując do wręczonych radzieckim i polskim kosmonautom odznaczeń im. Janka Krasickiego, sekretarz KC PZPR podkreślił, że jest to kolejny dowód szacunku i podziwu dla ich postawy, dla kosmicznego wyczynu. Jest to także wyraz najgłębszego szacunku i uznania dla tych wszystkich, którzy stworzyli naukowe, medyczne i techniczne warunki, aby lot ten mógł się odbyć, aby mógł w nim uczestniczyć Polak. Sekretarz KC PZPR wyraził przekonanie, że polski ruch młodzieżowy będzie tak jak dotąd pielęgnował wśród młodzieży takie cechy, jak przywiązanie do idei socjalizmu i wszechstronnej współpracy z Krajem Rad, hart i odwaga, upór i konsekwencja w działaniu.

Żegnając wyjeżdżających na hawańskie spotkanie młodzieży świata, sekretarz KC PZPR życzył im, aby wyrazili na tym forum naszą wolę walki o prawo każdego człowieka do życia w pokoju, naszą solidarność ze wszystkimi siłami postępu i demokracji na świecie.

Ważnym akcentem spotkania było przyjęcie przez ppłk Mirosława Hermaszewskiego zaproszenia, aby jako gość honorowy XI Światowego Festiwalu Młodzieży i Studentów wziął udział — wraz z naszą delegacją — w tym wielkim święcie postępowej młodzieży ze wszystkich kontynentów.

W plenum uczestniczył kierownik Wydziału Organizacji Społecznych, Sportu i Turystyki KC PZPR — **Zdzisław Andruszkiewicz.**

Uroczyste obrady Rady Głównej FSZMP zakończyło odśpiewanie hymnu ŚFMD.

Obchody Święta Odrodzenia Polsk

DOKOŃCZENIE ZE STR. 1

Szczególnym akcentem tegorocznych obchodów była ogólnonarodowa satysfakcja, iż Polska, niewzruszone ogniwo wspólnoty socjalistycznej, znalazła się — dzięki braterskiej współpracy ze Związkiem Radzieckim — wśród krajów, które współuczestniczą w fascynującym dziele pokojowego podboju przestrzeni kosmicznej.

Wręczenie odznaczeń państwowych w Belwederze

Z udziałem I sekretarza KC PZPR — **Edwarda Gierka**, przewodniczącego Rady Państwa — **Henryka Jabłońskiego**, prezesa Rady Ministrów — **Piotra Jaroszewicza**, odbyła się w Belwederze uroczystość dekoracji odznaczeniami państwowymi ludzi dobrej roboty, którzy swą pracą szczególnie wzbogacają nasz kraj o nowe dobra materialne i duchowe. Ta podniosła uroczystość, odbywająca się w przeddzień lipcowego święta, jest wyrazem najwyższego uznania dla tych, którzy nie szczędzą swych rąk i umysłów w pracy dla ojczyzny, jej rozkwitu i pomyślności całego narodu.

Orderem Budowniczych Polski Ludowej udekorowano **Stefana Ignara, Józefa Kępę, Antoniego Korczyńskiego, Ryszarda Nieszporka, Stanisława Szwalbego.**

Wśród odznaczonych jest też zasłużony pracownik ZM „Predom-Mesko" w Skarżysku-Kamiennej — **Bolesław Kluba** (Krzyż Kawalerski Orderu Odrodzenia Polski) oraz robotnik w Radomskich Zakładach Przemysłu Skórzanego „Radoskór" — **Antoni Nobis** (Złoty Krzyż Zasługi).

I sekretarz KC PZPR, Edward Gierek, złożył serdeczne gratulacje odznaczonym.

Spotkanie z korpusem dyplomatycznym

W Pałacu Rady Ministrów w Warszawie odbyło się z okazji święta narodowego Polski tradycyjne spotkanie kierownictwa partii i państwa z szefami i członkami przedstawicielstw dyplomatycznych akredytowanymi w naszym kraju.

Na spotkanie przybyli członkowie najwyższych władz partyjnych z **Edwardem Gierkiem, Henrykiem Jabłońskim i Piotrem Jaroszewiczem. W spotkaniu uczestniczyli polscy i radzieccy kosmonauci.**

W imieniu korpusu dyplomatycznego głos zabrał jego dziekan, ambasador Algierii w Polsce, Ali Abdallaoui, który z okazji Święta Odrodzenia Polski przekazał najgorętsze gratulacje i najlepsze życzenia dla narodu polskiego i jego przywódców.

Następnie przemawiał premier Piotr Jaroszewicz, który podkreślił, że Święto Odrodzenia Polski symbolizuje największy przełom, jaki dokonał się w naszej historii. Premier podkreślił rozwój społeczno-gospodarczy naszego kraju w minionych 34 latach oraz scharakteryzował założenia polskiej polityki zagranicznej, zmierzającej do umacniania pokoju, bezpieczeństwa i współpracy między narodami.

Kwiaty pod pomnik bohaterów

Społeczeństwo stolicy o hołd pamięci żołnierzy po i radzieckich poległych w kach z hitlerowskim najeź Na płycie Grobu Niezn Żołnierza, na Cmentarzu zoleum Żołnierzy Armii dzieckiej, pod pomnikami innych miejscach pamięci dowej złożone zostały kwi

W południe na placu Zw stwa odbyła się uroczysta prawa wart przed Grobem znanego Żołnierza.

Zgodnie z rozkazem mi obrony narodowej, w Wa wie oddany został salut 21 artyleryjskich dla uczc Święta Odrodzenia Polski.

Depesze z okazji święta narodowego Pols

Z okazji święta narodowego do przywódców Polski napłynęły depesze gratulacyjne od przywódców ZSRR — przewodniczącego Rady Najwyższej, sekretarza generalnego KC KPZR — **Leonida Breżniewa** i premiera rządu ZSRR **Aleksieja Kosygina**, przywódców CSRS, sekretarza generalnego KC KPCz prezydenta CSRS **Gustava Husaka**, przewodniczącego rządu CSRS **Lubomira Sztrougala**, przywódców NRD, sekretarza generalnego KC Niemieckiej Socjalistycznej Partii Jedności, przewodniczącego Rady Państwa **Ericha Honeckera** i przewodniczącego Rady Ministrów **Willi Stopha.**

Serdeczne, braterskie pozdrowienia zawiera depesza nadesłana z Węgier, podpisana przez **Janosa Kadara, Pala Losonezi i Gyoergy Lazara.** Życzenia dalszych sukcesów w budownictwie rozwiniętego społeczeństwa socjalistycznego w naszym kraju przekazali z Bułgarii — **Todor Żiwkow i Stanko Todorow**, a z Rumunii — **Nicolae Ceausescu i Manea Manescu.**

Pełne serdeczności słowa przekazali z Jugosławii **Josip Broz Tito i Veselin Dziuranović.**

Najgorętsze gratulacje wyrazy braterskiej solid nadesłali z socjalistycznej publiki Wietnamu **Ton Thang, Le Duan, Truong Pham Van Dong.**

Serdeczne pozdrowienia czenia dalszych sukcesów kazali z Mongolskiej Rep Ludowej **Jumdżagijn Ce** i **Zambyn Batmunch**, a reańskiej Republiki L -Demokratycznej — **Kim** i **Li Dzong Ok.**

Życzenia z okazji świę rodu polskiego napływ przywódców, głów pań szefów rządów z całego

Gratulacje nadesłał z P **Valery Giscard d'Estaing** nie serdeczne słowa nad Indii w depeszach, które pisali **Neelam Sanjiva R Morarji Desai.**

Słowa gratulacji na prezydent Finlandii — **Kekkonen**, król Szwecji — **rol Gustaw** i prezydent S Zjednoczonych — Jimmy

Nadchodzące do Polski sze zawierają najlepsze ż szczęścia i pomyślności rodu polskiego oraz d szybkiego rozwoju naszego ju.

Nad liczbami komunikatu GUS

Po trudnym pierwszym półroczu

Dane zawarte w komunikacie GUS świadczą o tym, że w I półroczu br. — mimo trudnych warunków realizacji planu — osiągnęliśmy wiele spośród założonych celów społeczno-gospodarczych. Dotyczy to m.in. wzrostu dochodów pieniężnych ludności, w tym — wzrostu płac i świadczeń emerytalno-rentowych. Podstawą tego stał się znaczny wzrost produkcji materialnej, szczególnie przemysłowej. Wprawdzie nie uzyskaliśmy w tej dziedzinie wskaźnika założonego na cały rok, to jednak — przy uwzględnieniu kłopotów surowcowych i energetycznych w pierwszych miesiącach br. — postęp należy uznać za niewątpliwy. Udało się również dokonać w tym czasie pewnej pożądanej zmiany struktury produkcji na rzecz rynku i eksportu.

Godna odnotowania jest również widoczna poprawa we wdrażaniu nowoczesnej techniki i uruchamianiu wytwórczości nowych, o wysokich walorach użytkowych i eksploatacyjnych wyrobów: zarówno rynkowych, jak i maszyn oraz urządzeń.

Cały przemysł uspołeczniony zwiększył produkcję (w cenach zbytu) o 6,2 proc. w porównaniu z I półroczem ub. r., w tym rynkową o 7,6 proc. (a eksportową o 11,5 proc.) i mimo że nawet 100-procentowe sprostanie planom nie oznacza pełnego zaspokojenia rosnących potrzeb społecznych w określonej dziedzinie, to jednak jest ono odbiciem trwałych w naszej gospodarce tendencji szybkiego i ciągłego rozwoju. Jest też realną szansą stopniowej likwidacji dysproporcji i luk, podstawą skuteczniejszego przezwyciężania odczuwanych dziś istotnych trudności. Szansą tym większą, że kontynuujemy zapoczątkowany w 1977 r. manewr w naszej ekonomice, wyraźnie preferując gospodarkę żywnościową, budownictwo mieszkaniowe, rynek i eksport. Efekty tego, już na niektórych odcinkach widoczne, powinny bardziej uwypuklić się w II półroczu br. i w roku 1979.

Z liczb i wskaźników opublikowanych w komunikacie GUS, a nie pomijających także nieprawidłowości i słabości w naszej działalności gospodarczej, można i trzeba wyciągnąć odpowiednie wnioski, skupiając uwagę na tych problemach, którym musimy w pozostałych miesiącach roku poświęcić główną uwagę.

Jedna z najważniejszych spraw — to nadal aktywne dążenie do poprawy zaopatrzenia rynku wewnętrznego. Mimo bowiem szybszego wzrostu produkcji rynkowej niż całej produkcji, stykamy się nadal z poważnymi brakami szeregu artykułów, pochodzących z różnych gałęzi przemysłowych. Obserwuje się niepełne wykonywanie planów asortymentowych; dają o sobie znać opóźnienia dostaw niektórych poszukiwanych towarów, a i jakość wielu z nich nie odpowiada naszym wymogom. Wszystko to utrudnia proces utrwalania równowagi pieniężno-rynkowej, tym bardziej że dochody społeczeństwa, a zatem i jego siła nabywcza — znacznie się przecież podniosły.

Stałe zatem zwiększenie podaży potrzebnych na rynku artykułów w pełnej gamie ich rodzajów, rozmiarów i wzorów z jednej strony, z drugiej zaś — wzmocnienie dyscypliny finansowej (szczególnie w zakresie płac i innych wynagrodzeń) musi obecnie stanowić jedną z podstawowych dróg działania. Tak też sprawy te zostały postawione w toku debaty sejmowej 20 bm.

Konieczność zdyscyplinowania realizacji planów dotyczy również innych dziedzin, a zwłaszcza naszej działalności inwestycyjnej. Mimo bowiem zmniejszenia ogólnej wielkości nakładów i — tym samym — skoncentrowania się na obiektach najważniejszych i najpilniejszych dla gospodarki, powstały spore opóźnienia w oddawaniu do użytku nowych zakładów. Należy także zrobić wszystko co możliwe dla dalszego przyspieszenia tempa budownictwa szkaniowego. Wyniki I półrocza w tej dziedzinie mogą nas napełnić optymizmem.

Nieustannych wysiłków wymaga również handel uspołeczniony, pracujący obecnie w sytuacji szerzącego się wychodzenie protekcjonizmu państwowego — w znacznie niejszych niż poprzednio warunkach. Mimo polepszenia relacji między eksportem i importem (wywóz wzrósł o proc., a przywóz obniżył) uzyskiwane rezultaty nie wią jeszcze odbicia ani potencjalnych możliwości portowych, ani też naszych trzeb na tym odcinku.

Od tego, na ile potrafimy gruntować osiągnięty i jak szybko przezwyciężamy się nam we znaki zależy powodzenie w realizacji planu całego 1978 roku. D nego urzeczywistnienia tych w nim założeń jest pogłębienie realizmu manewru gospodarczego, eza to m.in. konieczność nania dalszych zmian ralnych w wielu działo podarki i znacznego zwiększenia produkcji szczególnie zaś sprawność prowadzenia niełatwych całej spiętrzonej w tym kampanii zbiorów i siewów siennych.

http://sbc.wbp.kielce.pl

W naszych wspólnych staraniach — pomyślność Polski i Polaków

Skrót wystąpienia Edwarda Gierka w Sejmie

Zebraliśmy się dziś, w przededniu Święta Odrodzenia Polski, na uroczystej sesji Sejmu, by dać wyraz dumy i radości z pomyślnego lotu pierwszego Polaka w kosmos. Jeszcze niedawno przeżywaliśmy wszyscy lot orbitalnego kosmicznego zespołu naukowo-badawczego „Salut-6 — Sojuz".

21 lat temu sygnał pierwszego sputnika obwieścił światu, że zapoczątkowana została przez Związek Radziecki, era opanowania kosmosu. W niespełna cztery lata później na orbicie okołoziemskiej znalazł się pierwszy człowiek, obywatel Kraju Rad — Jurij Gagarin. W ciągu dwóch dziesięcioleci badania kosmiczne stały się jednym z głównych kierunków rozwoju współczesnej nauki i techniki.

Współdziałając z uczonymi radzieckimi i z uczonymi innych krajów socjalistycznych w ramach wspólnego programu „Interkosmos", polscy uczeni uzyskali w badaniach kosmicznych wiele cennych osiągnięć. Lot radziecko-polskiej załogi orbitalnego kompleksu badawczego „Salut-6 — Sojuz" stanowi nowy, niezmiernie ważny etap tej współpracy. Wyniki przeprowadzonych eksperymentów przyniosą pożytek nauce i gospodarce narodowej. Świadomi znaczenia badań kosmicznych oraz rozległych perspektyw, jakie te badania wyznaczają, zapewnimy warunki do rosnącego w nich udziału nauki polskiej, odpowiednio do potrzeb i możliwości naszego kraju.

Towarzyszu majorze **Hermaszewski!**

Zaskarbiliście sobie najserdeczniejsze uczucia milionów Polaków. Tak, jak w całej swojej dotychczasowej służbie godnie reprezentowaliście imię naszej ojczyzny i tradycje polskiego żołnierza.

Towarzyszu generale **Klimuk!**

W waszej osobie wspólny radziecko-polski lot miał wspaniałego dowódcę. Cały nasz naród podziwia was i jest wam serdecznie wdzięczny.

Drodzy Towarzysze!

Pragnę jeszcze raz obu wam podziękować w imieniu Polskiej Zjednoczonej Partii Robotniczej, Zjednoczonego Stronnictwa Ludowego i Stronnictwa Demokratycznego, w imieniu władz najwyższych Polskiej Rzeczypospolitej Ludowej — Sejmu, Rady Państwa i Rady Ministrów, w imieniu Frontu Jedności Narodu.

Gorące podziękowania i serdeczne pozdrowienia kieruję do pracujących nadal na kosmicznej orbicie towarzyszy Kowalonka i Iwanczenkowa.

Radziecko-polski lot kosmiczny to nowy, szlachetny symbol braterstwa naszych narodów. Jesteśmy głęboko wdzięczni sekretarzowi generalnemu KC KPZR, przewodniczącemu Prezydium Rady Najwyższej ZSRR, tow. **Leonidowi Breżniewowi** i rządowi radzieckiemu, uczonym, specjalistom, robotnikom, całemu narodowi radzieckiemu za wszystko, co zostało zrobione, aby ten wspólny lot mógł zakończyć się sukcesem.

Wyrazy wysokiego uznania kieruję do polskich uczonych i specjalistów, którzy uczestniczyli w przygotowaniu lotu.

Serdecznie dziękuję za wzorową, żołnierską i obywatelską postawę podpułkownikowi **Zenonowi Jankowskiemu**, który rzetelnie przygotował się do zadań kosmonauty a następnie doskonale wypełnił odpowiedzialne zadanie w Centralnym Ośrodku Kierowania Lotami.

Wysoka Izbo!

Posłanki i posłowie!

Symboliczną wymowę ma zbieżność w czasie radziecko-polskiej wyprawy kosmicznej z 34 rocznicą Manifestu Lipcowego PKWN. Unaocznia ona historyczny wymiar wielkiego awansu gospodarczego, naukowo-technicznego i cywilizacyjnego naszego narodu oraz wysoką pozycję międzynarodową naszego państwa. Osiągnęliśmy to dzięki socjalizmowi i w oparciu o przyjaźń polsko-radziecką.

W tej uroczystej chwili upamiętniającej polski udział w opanowaniu kosmosu, złóżmy hołd najwyższy naszemu bohaterskiemu narodowi, twórcy wszystkich osiągnięć i wartości, włodarzowi ojczyzny!

Do was się zwracam, młode Polki i młodzi Polacy. Sprostacie każdemu zadaniu, każdej sytuacji, jeśli zawsze potraficie połączyć tradycyjne dla naszego narodu: odwagę, ofiarność i patriotyczne poczucie społecznej powinności — z polityczną mądrością i dyscypliną, z wysokimi kwalifikacjami i umiejętnością nowoczesnej, skutecznej pracy.

Obaj nasi kosmonauci, towarzysze Hermaszewski i Jankowski, należą do pokolenia, które rosło wraz z Polską Ludową. Obaj są komunistami, obaj w młodości byli członkami Związku Młodzieży Polskiej. Dziś właśnie mija 30 lat od utworzenia tej organizacji, która zjednoczyła młode pokolenie w dążeniu do wspólnych celów.

Udział Wojska Polskiego w przygotowaniu pierwszego polsko-radzieckiego lotu kosmicznego najlepiej potwierdza wkład, jaki wnosi ono do pokojowej pracy narodu. Myślę, że dam wyraz uczuciom wszystkich posłów, jeśli złożę dowódcom naszych sił zbrojnych, wszystkim żołnierzom najlepsze gratulacje i gorące pozdrowienia.

Biuro Polityczne naszej partii podjęło uchwałę o utworzeniu w Warszawie Muzeum Czynu Wyzwoleńczego Narodu Polskiego. Chcemy, żeby w formie stałej ekspozycji przedstawione zostały żyjącym dzisiaj pokoleniom, a także przybywającym do Polski gościom — bohaterskie dzieje naszego narodu, chlubne tradycje walk wolnościowych, wyzwoleńczych i rewolucyjnych — słowem, te wartości, które decydowały o losach Polski, o jej pozycji i roli wśród innych krajów.

Pierwszy radziecko-polski lot kosmiczny jest najnowszym dobitnym wyrazem jedności ideowej PZPR i KPZR, jest potwierdzeniem historycznej doniosłości braterskich, sojuszniczych stosunków, jakie łączą nasze państwa i narody. Źródła naszych braterskich związków sięgają daleko w przeszłość. Nasza jedność wykuwała się w ogniu wspólnych rewolucyjnych walk z caratem, krzepła na barykadach Wielkiego Października. Jej gorącym rzecznikiem był Włodzimierz Lenin.

Nowy wymiar historyczny przyjaźń naszych narodów uzyskała w przełomowych latach wojny z najeźdźcą hitlerowskim. Naród polski nigdy nie zapomni o sześciuset tysiącach synów narodu radzieckiego poległych w walce o wspólną wolność na naszej ziemi. Był wśród nich ojciec obecnego tu generała — majora, **Piotra Klimuka** — szeregowy gwardii, **Ilia Klimuk**, który poległ śmiercią bohatera w grudniu 1944 roku na przyczółku warecko-magnuszewskim.

Nasze cele i ambicje narodowe możemy realizować skutecznie i efektywnie tylko łącząc wysiłki z bratnimi krajami socjalistycznymi. Jest to główny wniosek ze wszystkich doświadczeń naszej historii, a jednocześnie nakaz naszych czasów.

Cztery lata temu z trybuny Zgromadzenia Ogólnego Narodów Zjednoczonych, wysunąłem w imieniu Polski ideę wychowania młodych pokoleń dla życia w pokoju.

Wychowywać społeczeństwa, a zwłaszcza młode pokolenia, w duchu pokoju, krzewić wśród nich uczucia przyjaźni i szacunku dla wartości i dorobku każdego narodu — to obowiązek nie tylko rządów lecz szczególna misja uczonych, pedagogów, pisarzy.

Niedawno, na XII plenum Komitetu Centralnego PZPR, wytyczyliśmy nowe zadania w dziedzinie aktywizacji rodzimych źródeł postępu naukowo-technicznego, zacieśniania współpracy w tej dziedzinie ze Związkiem Radzieckim i całą wspólnotą państw socjalistycznych oraz pełniejszego wykorzystania dorobku nauki i techniki światowej. Wysunęliśmy ideę wielkiego ogólnonarodowego dzieła zagospodarowania Wisły i wszystkich zasobów wodnych naszego kraju.

Na ogólnokrajowej naradzie przedstawicieli samorządu robotniczego rozpatrzyliśmy wnikliwie bieżące i perspektywiczne problemy gospodarcze, wspólnie ustaliliśmy zadania w dziedzinie realizacji założeń planu. Nie po raz pierwszy odwołaliśmy się do polskiej klasy robotniczej, do kadry inżynieryjno-technicznej, do jej zaangażowania i gospodarności. Jestem pewien, że klasa robotnicza, że wszyscy ludzie pracy jak zawsze odpowiedzą na ten apel aktywną postawą, dobrą robotą, zrozumieniem interesów kraju.

Za rok obchodzić będziemy 35 rocznicę naszej socjalistycznej ojczyzny. Uczyńmy wszystko, aby w każdym zakładzie pracy, w każdej szkole i uczelni, we wszystkich miastach i wsiach przywitać ten jubileusz jeszcze lepszymi wynikami w naszej narodowej pracy, w naszych wspólnych staraniach o pomyślność Polski i Polaków.

Upamiętnienie lotu pierwszego Polaka w kosmos

DOKOŃCZENIE ZE STR. 1

Uroczyste chwile posiedzenia polskiego, ludowego parlamentu, treści zawarte w wystąpieniu przywódcy naszego kraju — **Edwarda Gierka** budziły wśród obecnych — i wśród wszystkich Polaków — dumę z rozwoju Rzeczypospolitej. W podjętej na tym posiedzeniu uchwale, Sejm zwrócił się do całego narodu, aby nadal pracą i jej dobrymi rezultatami dokumentował niezłomną wolę zapewnienia pomyślnej przyszłości naszej ojczyźnie.

Po zakończeniu uroczystej sesji Sejmu — kosmonauci podejmowani byli w Sali Kolumnowej tradycyjną lampką wina.

Zabierając głos premier **Piotr Jaroszewicz** powiedział m.in., że radziecko-polski lot kosmiczny w odczuciu naszego społeczeństwa jest symboliczną, a także syntetyczną wykładnią naszego dorobku społeczno-gospodarczego, dobitnym przykładem siły i żywotności internacjonalistycznej, braterskiej współpracy polsko-radzieckiej.

Jednomyślnie, wśród oklasków i owacji, Sejm podjął uchwałę, której projekt odczytał marszałek STANISŁAW GUCWA.

W uchwale tej Sejm z głębokim zadowoleniem powitał pomyślny przebieg i doniosłe rezultaty lotu kosmicznego zespołu orbitalnego z radziecko-polską załogą. Lot majora MIROSŁAWA HERMASZEWSKIEGO z radością i dumą przeżywał cały naród polski widząc w tym historycznym wydarzeniu dobitny wyraz przemian, jakie za sprawą socjalizmu, pod kierownictwem PZPR, dokonały się w życiu naszego narodu i państwa.

Udział Polski w pionierskich badaniach kosmosu — stwierdza uchwała — jest ściśle związany z realizacją programu wszechstronnego rozwoju kraju, wytyczonego w szczególności w uchwałach VI i VII Zjazdu PZPR. Sejm w przededniu święta lipcowego, wyrażając pełną solidarność z wystąpieniem I sekretarza KC PZPR EDWARDA GIERKA zwraca się do całego narodu, aby nadal pracą i jej dobrymi rezultatami dokumentował niezłomną wolę zapewnienia pomyślnej przyszłości naszej ojczyźnie — Polskiej Rzeczypospolitej Ludowej.

Uroczyste posiedzenie Sejmu zostało zamknięte. (PAP)

Kosmonauci w hołdzie poległym — kwiaty na grobach żołnierzy polskich i radzieckich

Goszczący w stolicy kosmonauci — załoga statku kosmicznego „Sojuz-30", gen. mjr Piotr Klimuk oraz mjr Mirosław Hermaszewski i kierownik wyszkolenia radzieckich kosmonautów gen. lejtnant Władimir Szatałow, a także konsultant kierownika lotu ppłk Zenon Jankowski oddali hołd pamięci żołnierzy polskich i radzieckich poległych w walkach w okresie II wojny światowej.

Na płycie Grobu Nieznanego Żołnierza symbolizującego wieczną pamięć narodu o bezimiennych bohaterach walk narodowowyzwoleńczych złożyli wiązanki kwiatów.

Następnie kosmonauci udali się na Cmentarz-Mauzoleum Żołnierzy Armii Radzieckiej, gdzie spoczywają prochy 23 tys. żołnierzy 47 i 61 armii I Frontu Białoruskiego. Czcząc pamięć poległych wyzwolicieli kosmonauci złożyli kwiaty pod obeliskiem mauzoleum.

Kosmonauci — gośćmi Warszawy

22 bm. pierwszy polski kosmonauta — **Mirosław Hermaszewski**, radziecki dowódca międzynarodowej załogi „Sojuza-30" — **Piotr Klimuk**, konsultant kierownika lotu **Zenon Jankowski** oraz kierownik szkolenia kosmonautów w ZSRR — **Władimir Szatałow** byli gośćmi Warszawy. W godzinach przedpołudniowych odwiedzili oni Hutę „Warszawa" — gdzie złożyli pracującej w ruchu ciągłym załodze życzenia z okazji Święta Odrodzenia. Następnie kosmonauci wyruszyli na zwiedzanie Warszawy — byli m.in. na Starym Mieście i w Zamku Królewskim. W godzinach popołudniowych w ratuszu ojcowie miasta podejmowali kosmonautów obiadem, gościom wręczono pamiątkowe medale z herbem stolicy.

Awanse i odznaczenia dla kosmonautów

W Warszawie odbyła się uroczystość wręczenia polskim kosmonautom aktów mianowania na kolejne stopnie wojskowe oraz odznak „Zasłużony pilot wojskowy PRL".

Mjr pilot **Mirosław Hermaszewski** awansowany został na stopień ppłk Wojska Polskiego, ppłk pilot **Zenon Jankowski** — na stopień płk Wojska Polskiego.

Podczas uroczystości gen. mjr lotnictwa **Piotr Klimuk** udekorowany został odznaką „Braterstwa Broni", gen. lejtnant lotnictwa **Władimir Szatałow** — medalem pamiątkowym „Braterstwa Broni".

Spotkanie kosmonautów w dowództwie Wojsk Obrony Powietrznej Kraju

W godzinach południowych w niedzielę 23 bm. odbyło się w Warszawie — dla upamiętnienia lotu pierwszego Polaka w kosmos — uroczyste posiedzenie Rady Wojskowej i Komitetu Partyjnego Wojsk Obrony Powietrznej Kraju — macierzystego rodzaju sił zbrojnych ppłk pilota Mirosława Hermaszewskiego.

W sali tradycji wojsk OPK Mirosław Hermaszewski, Piotr Klimuk, Zenon Jankowski, Władimir Szatałow oraz: przewodniczący Rady „Interkosmos" przy Akademii Nauk ZSRR prof. **Borys Pietrow** i zastępca przewodniczącego tej Rady dr **Władlen Wiereszczetin** — odznaczeni zostali medalami „Za zasługi dla wojsk obrony powietrznej kraju" i białą bronią boczną — kordzikiem lotniczym z dedykacją dowódcy WOPK.

Konferencja prasowa kosmonautów

W klubie PA „Interpress" odbyła się konferencja prasowa z udziałem Mirosława Hermaszewskiego, Piotra Klimuka, Zenona Jankowskiego i Władimira Szatałowa. Uczestniczyli w niej również naukowcy polscy i radzieccy.

http://sbc.wbp.kielce.pl

rytmy

„GOSPODARZE GOŚCIOM”

piosenka napisana na otwarcie festiwalu „Kielce-78”

Muzyka: HENRYK MORYS
Słowa: ANDRZEJ LITWIN

Roztańczone autobusy,
rozśpiewane PeKaPe,
umówiły się rok temu,
żeby w Kielcach spotkać się.

Ktoś z najwyższej w mieście wieży
krzyknął: „widzę jadą już”!
Wiozą zuchów i harcerzy,
przygotujcie chleb i sól!

Ref: Kielce witają gości — czuwaj!
jak dobry zwyczaj każe — czuwaj!
po staropolsku z gestem — czuwaj!
gorącym sercem — czuwaj, czuwaj!

Od świętokrzyskich lasów — czuwaj!
od pól pachnących chlebem — czuwaj!
od naszych miast i fabryk — czuwaj!
nasze kieleckie — czuwaj!

Rozśpiewały się ulice
kamieniczki poszły w tan,
w parku pan Stefan Żeromski
cieszy się, że gości ma.

Kręcą, kręcą się wiatraczki,
hej festiwalowe dni.
Kielce-siedemdziesiąt osiem,
nadszedł czas zapalić znicz!

Ref. Kielce witają gości — czuwaj!.
Od świętokrzyskich lasów — czuwaj!
od pól pachnących chlebem — czuwaj!
od naszych miast i fabryk — czuwaj!
nasze kieleckie — czuwaj!

Nowe głosy, nowe twarze

Ewa Gontarek

Jedną z młodych piosenkarek, jakie oglądaliśmy podczas tegorocznych krajowych festiwali — była **EWA GONTAREK**. Śpiewała m.in. na festiwalu w Zielonej Górze, a piosenką, jaką zaprezentowała podczas koncertu „Premiery” — była kompozycja pt. „Gdyby niebo było zwierciadłem”. Piosenka ta została napisana jako plon wyjazdu grupy twórców do Związku Radzieckiego. Rezultaty tego wyjazdu, to kilka nowych utworów zaprezentowanych właśnie na tym koncercie przez takich wykonawców, jak: Jacek Lech, Bogdana Zagórska, Izabella Woźniacka, Anna Jantar, Krzysztof Krawczyk, Barbara Książkiewicz i Ewa Gontarek. Ostatnia z wymienionych wokalistek przed paroma laty była laureatką festiwalu zielonogórskiego jako amatorka. Obecnie ma za sobą trzy lata pracy w Teatrze na Targówku, występy estradowe na terenie kraju, w audycjach „Podwieczorku przy mikrofonie” i telewizyjnym „Studiu 13” Dokonała też nagrań radiowych.

Przyjadą na występy do Polski

W sierpniu br. na występy do Polski przyjadą: angielska grupa **„Slade”**, która po zespołach „Procol Harum”, „Smokie” i „Brotherhood of Man” — jest kolejnym przedstawicielem czołówki światowego rocka, prezentowanej polskiej publiczności przez „PAGART”. Zobaczymy i usłyszymy też: wokalistów **Jiri Korna i Pavela Liskę** z Czechosłowacji; bułgarskiego piosenkarza — **Lwa Lewterowa; Rolanda Pitta** z Austrii oraz folklorystyczny zespół tańca **„Choroszki”** ze Związku Radzieckiego, który 25 sierpnia br. gościć będziemy w Kielcach.

Natomiast w bm. do Polski przyjechał m.in. **Krzysztof Klenczon**, który w Stanach Zjednoczonych przybrał pseudonim artystyczny **Christopher.** Jak pamiętamy Klenczon był współtwórcą zespołu „Czerwone Gitary” i kierownikiem grupy muzycznej „Trzy Korony”. Podczas pobytu w Polsce wystąpił już w kilku miastach, wziął udział w sopockim przeglądzie „Pop session 78”. „Tonpress” z tej okazji wydaje singla z dwiema piosenkami nagranymi w USA, a „Polskie Nagrania” nagrają płytę pt. „Live” z koncertu tego piosenkarza w Warszawie.

• ★ •

Dziś spełniamy prośby: grupy czytelników z Suchedniowa **Janiny i Heleny Goli, Iwony i Joli Sańpruch, Heleny Łakomiec, Celiny Banak, Marii Wolskiej, Zofii Kuzki, Haliny Grzegorczyk, Stefana Ostrowskiego, Ryszarda Błoniarza** — z Mąchocic; **Jolanty Zięby** — z Ostrowca Św.

Czekamy na dalsze propozycje, które na kartkach pocztowych lub listownie — prosimy kierować pod adresem: **„Echo Dnia”, pl. Obrońców Stalingradu nr 2, 25-367 Kielce, „RYTMY”.**

Współpraca nauki z przemysłem

Postęp i zastó

Pogląd, że nauka powinna odgrywać coraz większą rolę w rozwoju społeczno-gospodarczym naszego kraju, inicjować ten rozwój, uczestniczyć w rozwiązywaniu wynikających z niego problemów produkcyjnych, jest powszechny. Czy jednak wszędzie związki nauki z praktyką spełniają oczekiwania, przyczyniają się do rozwiązywania ważnych problemów przemysłowych? Odpowiedzi szukaliśmy w jednym z największych zakładów produkcyjnych naszych województw, w kieleckim „Chemarze”.

Mówi inż. Tadeusz Jóźwik — kierownik działu metalurgicznego:

— Produkcja naszego zakładu jest wieloasortymentowa. Począwszy od wysokoprężnej armatury przemysłowej, przez rurociągi energetyczne, aparaturę chemiczną, na odlewach i odkuwkach kończąc. Stąd też zakres potrzeb w dziedzinie współpracy z instytutami, uczelniami jest bardzo szeroki. Oczekujemy ze strony placówek naukowo-badawczych przede wszystkim rozwiązań kompleksowych, nadających się do bezpośredniego zastosowania w praktyce.

KTO PROMOTOREM?

Dobrze układa się współpraca „Chemaru” z **Politechniką Świętokrzyską, Politechniką Krakowską, Biurem Projektów i Organizacji Pracy „Biprotor”** podległym zjednoczeniu „Chemak”. Pracownicy ośrodka badawczo-rozwojowego CEBA, działającego przy „Chemarze” wspólnie z naukowcami PŚ opracowali tzw. typoszeregi wymienników, polegające na ujednoliceniu pewnych elementów. Unifikacja usprawniła produkcję i podniosła jej jakość. Z kolei „Biprotor” na zgłoszone przez zakład trudności w spawaniu aparatów o wielkich gabarytach opracował i wykonał specjalistyczne stanowiska spawania w wydziale aparatury chemicznej i w tłoczni. Specjaliści z Politechniki Krakowskiej w rekordowo krótkim czasie (w ciągu sześciu miesięcy) opracowali w 1976 roku technologię produkcji wymienników ciepła przeznaczonych dla dostawców zagranicznych. Pozwoliło to zakładowi wywiązać się w terminie z kontraktów eksportowych i krajowych.

Nie wszystkie jednak instytuty i ośrodki badawczo-rozwojowe współpracę z przemysłem traktują serio. Już ponad dwa lata czeka „Chemar” na nową technologię odlewów staliwnych, której opracowania podjął się **Instytut Odlewnictwa w Krakowie.**

Produkcja „Chemaru” jest jednostkowa. Często te same aparaty mają szereg odmian, w zależności od przeznaczenia. Nie wszystkie więc problemy da się odpowiednio wcześniej przewidzieć, nie ze wszystkimi trudnościami potrafią się uporać zakładowi specjaliści. Często zdarza się, że potrzebna jest szybka, niejako interwencyjna pomoc naukowców. I wówczas występują nie lada kłopoty. Instytuty, realizujące swój niewątpliwie bogaty program, na ogół wzbraniają się przed przyjęciem takich zleceń, mimo że dla produkcji są one niezwykle ważne. — Szłoby więc o to — mówi inż. T. Jóźwik — aby instytuty, uczelnie umiały wartościować problemy i w razie potrzeby służyły szybką pomocą praktyce przemysłowej.

Inż. Włodzimierz Kozub — technolog w biurze konstrukcyjno-technologicznym:

— Nasza współpraca z **Instytutem Spawalnictwa w Gliwicach** układa się dobrze. Instytut powinien jednak nie czekać na zlecenia ze strony przemysłu lecz — prowadząc prace badawcze nad nowymi materiałami — opracowywać jednocześnie technologie ich spawania. Od placówek naukowo-badawczych oczekujemy przede wszystkim zwiększenia badań dotyczących technologii.

Kwestia, kto ma być promotorem postępu w fabrykach, nie jest nowa. Chodzi o to, czy instytuty mają wprowadzać postęp do zakładów produkcyjnych, czy zakłady mają wskazywać instytutom problemy techniczne i domagać się ich rozwiązania. W przemysłowej praktyce częściej stosuje się wyjście drugie, choć droga „instytut proponuje — przemysł wykorzystuje” wydaje się bardziej właściwa, oczywiście pod warunkiem, że nauka zbliży się do praktyki.

POSTĘP NA PÓŁKACH

Dwa lata temu w „Chemarze” opracowano analizę efektów płynących z zastosowania opracowań naukowych w praktyce. Okazało się wówczas, że rozwiązań przydatnych w produkcji jest zbyt dużo. Większość opracowań dostarczonych przez instytuty nie nadawała się do bezpośredniego wdrożenia, były zbyt teoretyczne, wymagały dalszego udoskonalenia, adaptacji. Niektóre nie zdały egzaminu w procesie produkcji, zaś wdrożenie innych było zb skomplikowane i nie dawa podstaw do osiągnięcia duży korzyści ekonomicznych, bą poprawy warunków pracy.

Winę za taki stan rzeczy p noszą nie tylko instytuty, ale zakłady. Nie zawsze oferty k rowane do placówek naukow -badawczych poprzedzone by rachunkiem ekonomicznym, re nym rozeznaniem trudności potrzeb zakładu. Ostrożniej należałoby podchodzić do zak pów nowoczesnych maszy Wiele z nich, z uwagi na zmi nę profilu produkcji, nie je w pełni wykorzystanych.

WOBEC POTRZEB

Inż. Marian Kowalczyk — technolog wiodący w biurze nowoczesności wytwarzania:

— Zdajemy sobie spraw dlaczego instytuty raczej nie chętnie podejmują się badań zakresie technologii. Problem technologiczne wymagają kos townej aparatury, wielu żmu nych i eksperymentalnych b dań, ciągłego konfrontowania rzeczywistością a efekty n zawsze są pewne. Dlatego t powinniśmy wzmocnić nas zaplecze konstrukcyjne i tech nologiczne i wiele problemó rozwiązywać we własnym z kresie. Trzeba też ożywić ru racjonalizatorski i wynalazcz uprościć system finansowan postępu, skrócić okres wdraż nia wniosków. W dalszym ci gu jednak liczymy na szerok współpracę z placówkami nau kowo-badawczymi.

W 1976 roku „Chemar” z warł wieloletnią umowę współpracy z Politechnika Świę tokrzyską. Na uczelni zostan stworzone, m.in. dzięki pomoc „Chemaru”, silne zaplecze la boratoryjne, wyposażone w wszystkie potrzebne urządzeni do badań z zakresu inżynier materiałoznawczej. Pierwsze dw specjalistyczne urządzenia z stały już przez zakład przeka zane. Powołano też, pod kierun kiem prorektora, doc. Andrze **ja Radowicza** zespół naukow -przemysłowy, w skład które go weszli pracownicy PŚ „Chemaru”. Jego głównym z daniem jest opracowanie kom pleksu zagadnień związanych uruchomieniem w „Chemarz po roku 1980 nowej produkc dla potrzeb energetyki wielk mocy i energetyki jądrowej.

MARIA RECHOWIC

Grenlandia i alkohol...

Jednym z poważnych problemów społecznych Grenlandii jest alkohol, którego spożycie jest znacznie wyższe niż na kontynencie. Przeciętny mieszkaniec tej wyspy wypija dwukrotnie większą ilość alkoholu niż np. obywatel duński.

Jak wykazały wyniki zorganizowanego niedawno referendum, w którym mieszkańcy Grenlandii wypowiedzieli się za wprowadzeniem restrykcji ograniczających spożycie alkoholu, około 60 proc. biorących udział w ankiecie stwierdziło konieczność ściślejszej kontroli sprzedaży napojów alkoholowych, 45 proc. osób natomiast uważa, że wprowadzić należy całkowitą prohibicję na wyspie.

W północnej Grecji

Było to 20 czerwca tuż po godzinie 23 czasu miejscowego. W Warszawie była wtedy dziesiąta wieczór. Rodzina Christosa Armatudosa — greckiego reemigranta, który 28 lat spędził w Polsce, a dziś mieszka w Salonikach, przygotowywała się właśnie do snu. Nagle zadzwoniły szyby, a potem rozległ się straszliwy huk i dom począł drżeć jakby rozwalany gigantycznym młotem pneumatycznym. Trwało to zaledwie 20 sekund, ale były to najdłuższe chwile jego życia. „Byłem jakby sparaliżowany — opowiadał mi Christos — nie śmiałem się poruszyć. Dopiero po wszystkim wraz z setkami tysięcy ludzi wybiegliśmy z domów na ulice...”

W tej samej chwili na ulicę wybiegła część mieszkańców 8-piętrowej kamienicy, zamieszkanej przez 50 rodzin, a znajdującej się niemal w centrum miasta. W 3 minuty po trzęsieniu dom runął, grzebiąc pod zwałami gruzu kilkadziesiąt osób.

Starania o uzyskanie greckiej wizy trwały w Sofii aż trzy dni. Przyjechałem więc do Salonik dopiero 26 czerwca. I już na wstępie odniosłem wrażenie, które streścić można tylko słowem „niesamowite”. J dąc samochodem przez mi nie ujrzałem ani jednego świetlonego okna, wskazując że ktoś z mieszkańców od żył się na noc wrócić do do

Spośród 700-tysięcznej lud ci Salonik — w mieście zo la zaledwie połowa mieszk ców. Spędziłem z nimi noc cały następny dzień, koczu — jak i oni — na ulic Wszystkie parki, skwery, te ny międzynarodowych targ nadmorskie bulwary wykor stano na pola namiotowe. W tysięcy jednakowych, roz wionych przez wojsko biał namiotów, na bulwarze Alex drou zobaczyłem nagle poł „gdynię”. Tu właśnie schro się z żoną i przyjaciółmi Ch tos.

Życie do miasta powraca d piero wczesnym rankiem.

Psy

http://sbc.wbp.kielce.pl

...ranoc

...ka nr 164

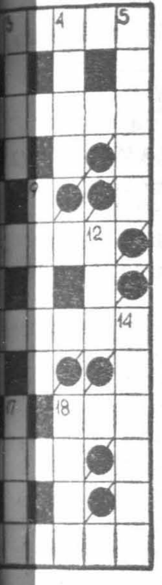

1. kukułka w ... okresowe wahania ... osi obrotu ... w greckim alfa... aparatu, uży... przeprowadzania pro... pod wyso... 13. dokonywa... chirurga, 18. część ... 19. rodzaj daw... stroju męs... zębata.

... „ECHO DNIA", ... 3. rodzaj zbo... ubranie, 5. ... przed gro... niebezpieczeństwem, 8. butelki, 9. wójt, ... Hiszpanii, 11. część ... matki, 14. ogro... 15. prostopadle ... 16. jednostka ... 17. stop mie... metalami, 18. gra ... górników.

... przesyłać należy ... redakcji „ED" wy... kartach pocztowych ... siedmiu dni od da... numeru. Pomię... odpowiedzi ... dwie nagrody ... karty pocztowe bez ... wyłączone z lo...

... DNIA" ... nr 164

... krzyżówki nr 148 ... gramatyka, szczęś... ... lanca, ko... ... Japończyk. ... muza, taś... ... slip, hala, ... radło, kloc,

... się wrócić do do... ... czy przebrać. ... do swych ko...

... wszystkie służby ... otwarte są ... właściciele wo... ... na klien... ... Ale jesz... ... toczy się nor... Niektórzy z pra...

...ya strachu

... chcą ryzykować ... nie wy... ... budynek, w ... przedsiębior... ... do użytku.

... w zasadzie du... ... ma. Jest to ... znany sejsmo... ... Karnik — e... ... normaty... ... przewidzia... ... aktywnych ... budownictwa ... wszystkich in... ... do wzię... ... ogromnej akcji

nego szpitala, z których w porę ewakuowano chorych.

Pytanie jak długo jeszcze?, gnębi zarówno mieszkańców miasta, jak i naukowców ze Szwecji, Japonii, CSRS i Jugosławii, którzy usiłują przewidzieć jak długo ziemia będzie niespokojna. Dzięki uprzejmości kolegów po piórze z miejscowego dziennika „Makedonia", udało mi się uzyskać informacje wprost ze źródła — od prof. Papazakosa, greckiego autorytetu w sprawach sejsmologii. Jest bardzo ostrożny w formułowaniu opi-

kontrolowania obiektów mieszkalnych i użyteczności publicznej. Już widać pierwsze efekty pracy 300 inżynierów. Na wielu budynkach wiszą zielone karty — znak, że dom uniknął jakichkolwiek uszkodzeń. Niestety, jest jednak także sporo budynków otoczonych czerwoną wstęgą. Do nich wstęp jest zabroniony. Dotyczy to m.in. jednej z klinik dziecięcych i jed-

nii. Twierdzi, że istnieje 5 proc. szans, iż powtórzy się wstrząs o takiej sile. Owych 5 proc. to dla ludzi straszliwie dużo.

Ludzie nie bardzo już zresztą ufają naukowcom. Drobne wstrząsy, poprzedzające ten burzący, trwały od miesiąca. Specjaliści wyrażali jednak opinię, że nie są one groźne.

Podziemne wstrząsy ogarnęły prawie całe terytorium północnej Grecji. Kosztowały życie 50 ludzi. Straty, które ocenia się na 20 mld drachm, będą zresztą prawdopodobnie daleko większe z tytułu utraconych zysków z turystyki. Jadąc zawsze ruchliwą o tej porze roku szosą z Salonik do Kawali — poza Polakami (zawsze byliśmy narodem odważnym) nie spotkałem zbyt wielu cudzoziemskich turystów. Puste są kempingi i hotele w modnej wypoczynkowej miejscowości Asprowalta. Na całej trasie nad jeziorem Volvi — widać zburzone, bądź uszkodzone domy. I wszędzie takie same białe namioty.

Wracam do Sofii. Na szosie zaskakuje mnie trzęsienie ziemi. Dopiero potem dowiaduję się, że miało 4,2 stopnia w skali Richtera i epicentrum, leżące zaledwie 100 km na południe od stolicy Bułgarii — w okolicach Welingradu.

MACIEJ PĘDZICH
(Saloniki PAP)

„Żniwo kultury" w mieście dożynek

W ostatnich latach zaznaczył się szybki rozwój środowiska nauki, kultury i sztuki. W 1973 r. w 500 rocznicę urodzin M. Kopernika zostało otwarte **Planetarium Lotów Kosmicznych.** Wybudowane w rekordowym tempie 14 miesięcy przez miejscowe przedsiębiorstwa, prezentuje program niezwykle atrakcyjny: pozwala widzom oglądać kosmos z kosmosu, Ziemię ze sputnika lub Księżyca. (Planetarium w Chorzowie pokazuje obraz nieba widzialny z różnych punktów naszego globu). Planetarium uzupełnia **Stacja Obserwacji Sztucznych Satelitów Ziemi** działająca przy Instytucie Geodezji i Fotogrametrii Akademii Rolniczo-Technicznej prowadząca badania w ramach programu Interkosmos.

Od ponad 22 lat działa **Stowarzyszenie Społeczno-Kulturalne „POJEZIERZE".** Szczególną zasługą stowarzyszenia było powołanie **Wydawnictwa „Pojezierze",** utworzenie **Ośrodka Badań Naukowych im. W. Kętrzyńskiego** prowadzącego badania historyczne i etnograficzne.

Ma też Olsztyn wiele zespołów artystycznych. Do najstarszych należą **zespoły pieśni i tańca „Warmia"** oraz **„Olsztyn"** popularyzujące folklor regionu i widowiska regionalne. Jest znany w kraju i za granicą **Harcerski Zespół „Arabeska",** zespół tańca nowoczesnego **„Miraż"** i liczne studenckie zespoły artystyczne. Zawrotną karierę zrobiła **Olsztyńska Pantomima.** Niemal wszyscy jej członkowie są pracownikami spółdzielni inwalidzkich. Reprezentują różne zawody.

Jest **Teatr im. Stefana Jaracza** (od 1945 r. ok. 400 premier) **Teatr Lalki i Aktora** (470 przedstawień w ciągu roku), **Filharmonia im. Feliksa Nowowiejskiego (250** koncertów i 75 tys. słuchaczy w roku), **Biuro Wystaw Artystycznych, Muzeum Warmii i Mazur.**

Tutaj wreszcie znajdują się dwie wyższe uczelnie: Akademia Rolniczo-Techniczna, Wyższa Szkoła Pedagogiczna, filie: WAT, uniwersytetów Warszawskiego i Toruńskiego, 4 licea ogólnokształcące, jedno muzyczne, 13 średnich i tyle samo zasadniczych szkół technicznych oraz blisko 20 szkół podstawowych. **(j)**

Podczas minionych targów w Poznaniu zainteresowaniem gości cieszyły się pokazy mody. Wiele braw zebrała kolekcja przygotowana przez Łotewski Dom Mody z Rygi, składająca się z praktycznych i wygodnych ubiorów na różne okazje.

Na zdjęciu: efektowny strój z atłasu na wieczór.

CAF-Staszyszyn

● Jak wiadomo hamulcem w rozwoju auta o elektrycznym motorze jest waga baterii. Dla samochodu osobowego potrzeba baterii ważących aż pół tony. W Massachusetts Institute of Technology powstał prototyp baterii, która waży jedną piątą tej wagi. Jednak przemysłowa produkcja takich baterii może być podjęta dopiero za kilka lat.

● Rekordową liczbę komet zarejestrowano w roku 1975, bo aż 13. Oprócz tych komet zaobserwowano jeszcze 4 komety, które już po raz czwarty od 1884 roku odwiedzają nasz system słoneczny. Ale ku rozczarowaniu astronomów nie pojawiły się dwie komety, których pojawienia się oczekiwano w 1975 roku. W ciągu 2000 lat zarejestrowano pojawienie się około

?

635 komet, niektóre z nich pojawiły się kilka razy. Liczba tych ostatnich wynosi 135, a jedna z nich pojawiła się już 50 razy.

● Lekarze amerykańscy są zdania, że nudyści są mniej narażeni na choroby układu krążenia. Amerykańska organizacja medyczna obliczyła, że o ile przeciętnie w kraju aż 17 procent ludzi cierpi na nadciśnienie, o tyle wśród nudystów zaledwie 7 procent. Lekarze łączą ten fakt w pierwszej mierze z optymistycznym nastawieniem nudystów do świata i bliźnich. Bez kostiumów czują się oni szczęśliwi, wyzwoleni i swobodni, dalecy od stressów cywilizacji.

● Na całym świecie uczeni głowią się nad sposobami uwolnienia miast od zanieczyszczeń powietrza spalinami. Amerykanie zaproponowali wykorzystanie do tego celu sztucznych satelitów Ziemi. Za pomocą umieszczonego na satelicie lustrzanego reflektora można podgrzać przyziemne warstwy powietrza na sporym obszarze. Różnica temperatur wyzwoliłaby wtedy prądy wznoszące, które przenikałyby przez całą warstwę troposfery, unosząc ze sobą zanieczyszczenia.

Na ekranach

W bieżącym tygodniu na ekranach głównych kin Kielc i Radomia obejrzymy kilka nowych, nie zapowiadanych jeszcze przez nas filmów.

„ROLLERCOASTER" — barwny film sensacyjny produkcji amerykańskiej. Jest to adaptacja głośnej w Stanach Zjednoczonych powieści **Sanforda Sheldona.** Bohaterem filmu jest inspektor zakładu ubezpieczeń żmudnie tropiący psychopatę podkładającego ładunki wybuchowe w lunaparkach powodujące śmierć wielu ludzi Reżyserował **James Goldstone,** w rolach głównych znakomici aktorzy — **George Segal, Richard Widmark, Henry Fonda, Timothy Bottoms, Susan Strasberg** i inni („Romantica").

„KUZYNKA ANGELICA" — barwny dramat psychologiczno-społeczny produkcji hiszpańskiej. Film, którego akcja rozgrywa się współcześnie powraca jednak do lat hiszpańskiej wojny domowej 1936—39. Bohater filmu, Luis, w roku 1936 był wprawdzie kilkunastoletnim chłopcem, ale wojenne wydarzenia wywarły na nim tak silne wrażenie, że do dziś jeszcze odwołuje się do nich dla rozstrzygnięcia aktualnych problemów. Film ten otrzymał nagrodę jury słynnego festiwalu w Cannes w roku 1974. Reżyserował **Carlos Saura,** w rolach głównych — **Jose Luiz Lopez Vazquez, Lina Canalojas, Fernando Delgado, Lola Cardona** i inni („Moskwa").

„WODZIREJ" — barwny dramat psychologiczno-obyczajowy produkcji polskiej. Reżyserował **Feliks Falk,** w rolach głównych — **Jerzy Stuhr, Sława Kwaśniewska, Wiktor Sadecki** i inni („Bałtyk").

„AGNIESZKA IDZIE NA ŚMIERĆ" — barwny dramat wojenno-psychologiczny produkcji włoskiej. Akcja rozgrywa się na przełomie lat 1943—44. Bohaterką jest kobieta zapracowana, chłopka, odwrócona od świata ideologii i polityki. Dopiero tragedia osobista pozwala jej zrozumieć mechanizmy i prawa wojny, a doznana krzywda wywołuje odruch buntu. Reżyserował **Giuliano Montaldo,** w rolach głównych — **Ingrid Thulin, Stefano Satta Flores, Michele Placido, Massimo Girotti** i inni („Przyjaźń").

Ponadto z filmów omawianych już przez nas, w tym tygodniu zobaczymy takie jak — „MIŁOSNE ŻYCIE BUDIMIRA TRAJKOVICIA" („Romantica"), „ZABITY NA ŚMIERĆ", „ROK ŚWIĘTY", „NA TROPIE VILBY'EGO", „WE WŁADZY OJCA", „OSOBLIWA MIŁOŚĆ" („Moskwa"), „UTRACONA CZEŚĆ KATARZYNY BLUM", „KAŻDY MA SWOJE PIEKŁO" („Robotnik"), „GOŃ MNIE, AŻ CIĘ ZŁAPIĘ" („Bałtyk"), „W MROKU NOCY", „JUTRO SIĘ POLICZYMY, KOCHANIE", „TRANSAMERICAN EXPRESS", „KANTATA O CHILE", „GORYCZ" („Przyjaźń"), „MIŁOŚĆ W DESZCZU" („Walter").

(wt)

Susanne Erb

„Tureckie szpikulce"

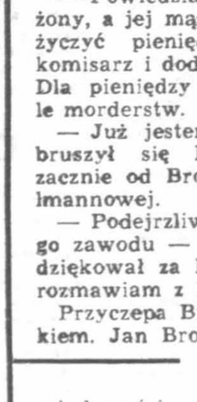

Z teki Alfreda Hitchcocka

3

Na twarzy kobiety nie drgnął mięsień. Blada, patrzyła przez okno.

— Podejrzewa pani, kto to mógł uczynić? — zapytał komisarz.

Wzruszyła ramionami. — Może... Riller. Jest przecież bardzo zadłużony i znów chciał od mojego męża pożyczyć pieniądze. Ale mąż odmówił.

— Kto był na party na wolnym powietrzu?

— Och, wielu znajomych. Ale o północy pozostali tylko Rillerowie, Jan Broden i ja z mężem. Zresztą... ten szpikulec, którym zamordowano męża, należał do Jana Brodena. Jan jest kawalerem, wspaniały mężczyzna. Jego wóz stoi pod laskiem. Owe szpikulce, które nam pożyczył, przywiózł z Turcji.

— Lubi podróżować?

— Był kiedyś kierownikiem biura podróży, jeździł wiele jako pilot wycieczek.

— Porozmawiamy z nim — mruknął komisarz do asystenta i wyszli z przyczepy.

Najpierw jednak poszli do Rillerów, a Hansen zapytał po drodze

4

lekarza o dokładną godzinę zgonu Zollmanna.

Rillerowie siedzieli przy śniadaniu. Pani Riller zaproponowała komisarzowi kawę.

— Chętnie. — Komisarz rozejrzał się po komfortowo urządzonym wnętrzu przyczepy. — Piękne urządzenie — stwierdził. — Bardzo kosztowne.

— Zollmannowa znów plotkowała?! — zapytał rozeźlony Riller.

— Powiedziała, że jest pan zadłużony, a jej mąż nie chciał panu pożyczyć pieniędzy — odpowiedział komisarz i dodał sentencjonalnie. — Dla pieniędzy popełniono już wiele morderstw.

— Już jestem podejrzany? — obruszył się Riller. — Niech pan zacznie od Brodena, kochanka Zollmannowej.

— Podejrzliwość jest cechą naszego zawodu — odparł komisarz, podziękował za kawę i wstał. — Porozmawiam z Brodenem.

Przyczepa Brodena stała pod laskiem. Jan Broden udał zaskoczenie

5

wiadomością o śmierci Zollmanna, a komisarz poprosił o zrelacjonowanie wydarzeń wczorajszego wieczoru.

— Po prostu, bawiliśmy się świetnie — stwierdził Jan Broden. — Długo po północy. Pomimo zbliżającej się jesieni, pogoda była znakomita.

— Kiedy opuścił pan party?

— Chyba o trzeciej nad ranem.

— A gdzie wtedy był pan Zollmann?

— Krótko przedtem poszedł spać. Pomogłem jeszcze jego żonie uprzątnąć.

— Ma pan romans z panią Zollmann — natarł Meng. — Taka noc jest sprzyjająca do pozbycia się niewygodnego męża.

Po chwili milczenia Broden przyznał:

(Dokończenie w następnym numerze)

http://sbc.wbp.kielce.pl

■ Warto wiedzieć, zobaczyć, posłuchać ■

Poniedziałek
24 lipca
1978 r.

Dziś składamy życzenia

KRYSTYNOM
i KINGOM
jutro
KRZYSZTOFOM
i JAKUBOM

• ★ •

W 1828 r. — ur. się Mikołaj Czernyszewski, rosyjski demokrata rewolucyjny, uczony i pisarz.

W 1888 r. — ur. się Aberg Nils, archeolog szwedzki.

W 1898 r. — ur. się Amelia Earhart, znana lotniczka amerykańska.

W 1944 r. — Lublin stał się tymczasową siedzibą centralnych władz państwowych.

CODZIENNY HOROSKOP

Będą teraz powody do radości, ale i trochę zdenerwowania. Dobre i trochę gorsze sytuacje będą tak przemieszane, że właściwie trudno powiedzieć co i kiedy. Jedno jest pewne. Tych lepszych spraw będzie więcej w kręgu Twoich zainteresowań zawodowych, a te nazwijmy je nerwowe będą toczyć się przede wszystkim w domu i jego „okolicach". W ostatnich dniach miesiąca wszystko się uspokoi. Jednak w tej sytuacji pomyślałbym na Twoim miejscu o jakimś wyjeździe. Proponuję góry.

Kielce

TEATR

Im. S. Żeromskiego — przerwa urlopowa do 6.IX.

KINA

„Romantica" — „Barbara Radziwiłłówna" — polski, archiw. g. 13.30. „Dziewczyna z reklamy" — USA-wł. kol. l. 18, g. 15.30 i 17.30 (po raz ostatni).

„Moskwa" — „Zabity na śmierć" — USA, kol. l. 15, godz. 16. „Rok święty" — francuski, kol. l. 15, godz. 18 i 20.

„Studyjne" — „We władzy ojca" — włoski, kol. l. 16, g. 15, 17 i 19.

„Bajka" — „Z przymrużeniem oka" — francuski, kol. l. 16, godz. 15.30, 17.30 i 19.30.

„Robotnik" — „Gdzie się podziała siódma kompania" — kol. fr. b/o, godz. 15.15, 17.15 i 19.15.

„Letnie" — „Jak zdobyć prawo jazdy" — francuski, kol. l. 15, g. 21.

KASY kina „Romantica" prowadzą całodzienną przedsprzedaż biletów.

APTEKI DYŻURNE: nr 29-001 ul. Buczka 37/39 nr 29-008 ul. Sienkiewicza 15.

PORADNIE DYŻURNE: dla dzieci i dorosłych, ul. Żelazna 35 w godz. 16—22 w niedziele — godz. 8—12. Stomatologia ul. Żelazna 35 w godz. 16—22, w soboty — od godz 18 do 7 w poniedziałek.

TELEFONY:

Pogotowie Ratunkowe 999, Pogotowie Milicyjne 997, Pogotowie WSW 416-25. Straż Pożarna 998. Pomoc drogowa 981. Pogotowie Energetyczne Kielce — Miasto 991 Kielce — Teren 992 Pogotowie wodno-kanalizacyjne 508-11. Poczt. informacje o usługach 911 Hotel „Centralny" 420-44. Informacja kolejowa 930 Pogotowie hydrauliczno-energetyczne i dźwigowe KSM osiedle XXV-lecia PRL nr tel. 420-32, os. Sady — 499-58 os Bocianek — 456-73. Pogotowie wodno-kan. c.o. dźwigowe elektryczne SM „Armatury" czynne w godz 8—21, sobota 8—19 tel. 518-33 Pogotowie gazowe czynne cała dobę 420-92. Pogotowie napraw urządzeń gazowych czynne w godz 7—19 tel. 436-72 Pogotowie telewizyjne 477-98. Pogotowie elektryczno-wodociągowe MZBM czynne od godz. 18 do 23, tel. 500-65 Informacja służby zdrowia czynna w godz. 7—20 tel. 481-80 Ośrodek Inf. Usług WUSP tel 457-41.

POSTOJE TAKSÓWEK — Czarnów — Piekoszowska — 515-11. Dworzec PKP — 444-33. Słowackiego — 472-70. Szydłówek — Toporowskiego 437-11. Taksówki bagażowe — Armii Czerwonej — 409-00. Piekoszowska 515-11.

Radom

KINA

„Bałtyk" — „Wyspa skazańców" — meks. pan. kol. l. 18, g. 15.30 i 17.30. „Mandingo" — USA-wł., kol. l. 18, godz. 13.30 i 19.30.

„Przyjaźń" — „W mroku nocy" — USA, kol. l. 18, godz. 15.30, 17.30 i 19.30.

„Pokolenie" — „Przepowiednia" — meks. kol. l. 18, godz. 15, 17.15 i 19.30.

„Odeon" — „Każdy ma swoje piekło" — francuski, kol. l. 18, g. 15.30, 17.30 i 19.30.

„Hel" — „Dupont Lajoie" — francuski, kol. l. 18, godz. 15.30, 17.30 i 19.30.

„Walter" — nieczynne.

APTEKI DYŻURNE: nr 67-015 plac Konstytucji 5. nr 67-010. plac Zwycięstwa 7.

TELEFONY: Straż Pożarna 998 Pogotowie Ratunkowe 999. Pogotowie Gazowe 617-17. Pogotowie Energetyczne — Radom — 991. Komenda MO 251-36. Pogotowie Milicyjne 997 Pomoc drogowa — 981.

INFORMACJA służby zdrowia czynna w godzinach 9—21, w sobotę 8—20, tel. 261-27. Informacja o usługach — 267-85

POSTOJE TAKSÓWEK: ulica Grodzka 229-52 pl. Konstytucji 226-51, Dworzec PKP 268-88. ul. Żwirki i Wigury 418-10.

Skarżysko

KINA

„Wolność" — „Inny mężczyzna, inna szansa" — francuski, kol. l. 15, godz. 15.15, 17.30 i 19.45.

„Metalowiec" — nieczynne.

APTEKA DYŻURNA: nr 29-046 ul. Apteczna 7.

POSTOJE TAKSÓWEK: Dworzec Główny PKP — 705. osiedle Milica — 22-44.

Starachowice

KINA

„Robotnik" — „Trzej muszkieterowie" — francuski, pan. kol. l. 12, godz. 16. „Dziewczyna z reklamy" — USA, kol. l. 18, godz. 17 i 19.

„Star" — „Wesela nie będzie" — polski, kol. l. 15, godz. 17 i 19.15.

APTEKA DYŻURNA: nr 29-078. Staszica 1.

POSTOJE TAKSÓWEK: pl. Świerczewskiego — 310. Dworzec Zachodni PKP — 300.

Ostrowiec

KINA

„Hutnik" — „Nie zaznasz spokoju" — polski, kol. l. 16, godz. 15.30, 17.30 i 19.30.

„Zorza" — nieczynne.

„Przodownik" — „Pocałunki z Hongkongu" — francuski, pan. kol. l. 12 godz. 17 i 19.

APTEKA DYŻURNA: nr 29-071 Starokunowska 1/7.

POGOTOWIE RATUNKOWE: tel. 99.

Uwaga: Za ewentualne zmiany w programie kin, redakcja nie bierze odpowiedzialności.

RADIO

PROGRAM LOKALNY

16.40 Aktualności dnia 16.50 Audycja dla wsi w oprac. A. Kopcia 17.00 Muzyka 17.05 „Śliwa" — słuchowisko Stanisława Owoca, reż. A. Maćkowskiego, realizacja akustyczna J. Szczepanka 17.35 Audycja B. Henla 17.45 Propozycje do Kieleckiej Listy Przebojów.

TELEWIZJA

Dziś

PROGRAM I

14.25 Wakacyjne Kino Młodych — Sprawy młodych „Pójdziesz swoją drogą" — film fab. NRD (kolor)
16.00 Dziennik (kolor)
16.10 „Obiektyw" — progr. woj.: gdańskiego, bydgoskiego, elbląskiego, olsztyńskiego, toruńskiego
16.30 Teleferie — „Na indiańskiej ścieżce" oraz „Thierry Śmiałek" — franc. film fab.
17.30 Społem
17.34 Studio Sport — Klub Kibica
18.10 Melodie — Kalejdoskop z kukiełkami (kolor)
18.25 „Doktor Ewa" odc. 1 pt. „Trudny wybór" — film obyczajowy TP
19.00 Dobranoc
19.10 Siódemka
19.30 Wieczór z dziennikiem
20.30 Teatr Telewizji — Jan Gudmundsson „Symfonia praska" (kolor)
21.35 Teatr Małych Form — „Mapa pogody"
22.05 Camerata — mag. muz.
22.40 Szuflada — „Inżynier Edmund Nowak" (kolor)
23.00 Dziennik (kolor)

PROGRAM II

DZIEŃ IRACKI W TP

17.20 „Irak-1978" — rep. film.
17.35 Z wizytą u Kurdów — rep. film.
17.55 Dziecko = przyszłość — fel. filmowy
18.10 Woda i cukier — rep. film.
18.40 Irackie kobiety — fel. film.
18.50 Nafta — rep. film.
19.10 Program lokalny
19.30 Wieczór z dziennikiem
20.30 Dzień iracki — w TP — cd.
20.35 Współczesny Irak — rep. film.
20.40 „Portret" — film fab. TV Irackiej
22.05 24 godziny (kolor)

Jutro

PROGRAM I

10.00 „Panie na Mogadorze" odc. 6 — film hist.-obycz. TV Franc.
14.45 Wakacyjne Kino Młodych — Kino letnie „Wilk morski" — rum. film przyg. (kolor)

Polskie Radio i Telewizja zastrzegają sobie możliwość zmian w programach.

OGŁOSZENIA DROBNE

BOROWKA czarna kanadyjska, jagoda amurska, truskawka pnąca po podporach, owocująca od wiosny do zimy nie przerwanie. Truskawka GOLIAT owoce wielkości pięści dziecka. Sprzedaż wysyłkowa. Opis gatunków oraz uprawy po nadesłaniu znaczkami pocztowymi 15 zł. Kindryk — Ogrodnictwo Zachełmie. Wrocław I Poste Restante. 29-p

SŁOMCZYŃSKI Dariusz (zam. Radom) zgubił legitymację uczniowską, wydaną przez ZSZ „Zremb" w Radomiu. 15453-r

OTKO Adam (zam. Ciepielów) zgubił legitymację Polskiego Związku Łowieckiego, wydaną przez Zarząd Wojewódzki w Kielcach. 15455-r

UNIEWAŻNIA się pieczątkę o treści: Gminna Spółdzielnia „Samopomoc Chłopska" — Kielce-Białogon — Prezes Zarządu — Stanisław Stajniak", kartę gwarancyjną samochodu nr rej. KIC 96-52, wystawioną na nazwisko Stanisław Stajniak. 31300-g

CYKLINOWANIE parkietów. Radom, tel. 247-25, po dwudziestej. 15400-r

SPRZEDAM „wartburga" przejściówkę. Dąbrowa k. Kielc (pieczarkarnia). 31301-g

WYSYŁKOWO sprzedaję dziesiątki gatunków rzadkich ozdobnych krzewów, drzewek, iglaków, bylin. Również ozdobno-owocowe unikatowe zagraniczne gatunki, zaaklimatyzowane. Wczesne zamówienie roślin zapewni otrzymanie ich. Napisz już! Mój katalog objętości książki wysyłam pobraniowo Kindryk, Ogrodnictwo Zachełmie, Wrocław I, Poste Restante. 28-p

KOŁO Rolnicze „SCh" w Czechowie unieważnia zagubioną pieczątkę okrągłą o treści: „Kółko Rolnicze „SCh" w Czechowie woj. Kielce". 31319-g

SZYMKIEWICZ Jerzy zgubił książeczkę spawacza wydaną przez Związek Towarzystwa Krzewienia Wiedzy w Kielcach. 31316-g

SPRZEDAM motocykl z przyczepą „M-72". Kielce, Rewolucji Październikowej 7/22. 31313-g

TOMCZYK Zofia zgubiła legitymację i bilet miesięczny PKS trasa Gózd-Kielce. 31318-g

KRALKA Stanisław zgubił kartę drogową nr 49, wydaną przez PRIBP. 31317-g

DYREKCJA ZESPOŁU SZKÓŁ TECHNICZNYCH KIELECKIEJ FABRYKI POMP „BIAŁOGON"
w Kielcach, ul. Górników Staszicowskich 22a (telefon 545-71)
OGŁASZA ZAPISY
na rok szkolny 1978/79
DO ZASADNICZEJ SZKOŁY ZAWODOWEJ punkt filialny w Daleszycach w zawodzie T O K A R Z

Filia Zasadniczej Szkoły Zawodowej mieści się w budynku Zbiorczej Szkoły Gminnej w Daleszycach.

Podania o przyjęcie oraz pozostałe dokumenty jak — życiorys, świadectwo ukończenia szkoły podstawowej, zaświadczenie o stanie zdrowia — przyjmuje sekretariat Zbiorczej Szkoły Gminnej w Daleszycach.

Nauka w szkole trwa trzy lata

Uczniowie w okresie nauki otrzymują wynagrodzenie i świadczenia przysługujące pracownikom.

Absolwenci szkoły mają zapewnioną pracę w Zakładzie Filialnym Kieleckiej Fabryki Pomp „Białogon" w Niwkach Daleszyckich. 374

SPÓŁDZIELNIA BUDOWLANO-MIESZKANIOWA „PIONIER"
w Kielcach, aleja Lenina 8/62
OGŁASZA PRZETARG NIEOGRANICZONY
na wykonanie malowania elewacji budynku przy Żeromskiego 46, wartość 140 tys. zł. W przetargu mogą brać udział jednostki gospodarki uspołecznionej, nieuspołecznionej oraz osoby prywatne.

Oferty prosimy składać w zalakowanych kopertach w terminie dwóch tygodni licząc od daty ukazania się ogłoszenia o przetargu w prasie.

Zastrzegamy sobie prawo unieważnienia przetargu bez podania przyczyny.

MISIOWIEC Tadeusz zgubił świadectwo i legitymację czeladniczą (ślusarstwa ogólnego) wydane przez Izbę Rzemieślniczą w Kielcach. 31315-g

HABER Anna zubiła legitymację inwalidzką. 31311-g

KUŻBA Mariusz zgubił legitymację wydaną przez VI LO w Kielcach. 31310-g

KURA Jan zgubił legitymację studencką wydaną przez Politechnikę Świętokrzyską. 31309-g

RACZYŃSKI Jerzy zgubił legitymację szkolną wydaną przez ZWSE — Kielce. 31308-g

SPRZEDAM pokrowce (sztuczny brązowy miś) do „łady" lub „fiata 125p". Kielce, Śniadeckich 23 (Zakład Krawiecko-Kuśnierski) w godz. 8-18. 31312-g

ZALEWSKA Bogusława (zam. Mokrosęk) zgubiła wkładkę do biletu miesięcznego, wydaną przez PKS w Radomiu. 15459-r

NUTRIE (szafir) sprzedam. Starachowice, tel. 61-32. 31314-g

SZYMAŃSKA Kazimiera (zam. Janiszpol 309) zgubiła legitymację kolejową zniżkową, wydaną przez OPS w Żytkowicach. 15461-r

SZCZECIN nowe spółdzielcze M-3 zamienię na podobne w Radomiu. Wiadomość: Radom, ul. Kusocińskiego 7a m 20. 15458-r

GRZYBOWSKI Józef (zam. Zalesie 37) zgubił przepustkę nr 6159, wydaną przez Zakłady Tworzyw Sztucznych „Pronit-Erg" w Pionkach. 15456-r

KONIECZNY Stanisław (zam. Adolfi) zgubił przepustkę tymczasową, wydaną przez Zakłady Chemiczne „Pronit" w Pionkach. 15457-r

PALUSZEK Józef — Szczepan (zam. Pionki) zgubił przepustkę nr 1968, wydaną przez Zakłady Tworzyw Sztucznych „Pronit" w Pionkach oraz prawo jazdy, wydane przez Wydział Komunikacji w Kozienicach. 15460-r

SPRZEDAM „fiata 126p" — odbiór z Polmozbytu. Kielce, tel. 466-07 31321-g

SPRZEDAM karoserię „fiata 126p" rok 1977 po wypadku. Kielce, 417-37, po dziewiętnastej. 31335-g

TELEWIZORY naprawiam. Kielce, tel. 553-37. 31329-g

KIELECKIE Przedsiębiorstwo Instalacji Budownictwa unieważnia pieczątkę o treści: „Kieleckie Przedsiębiorstwo Instalacji Budownictwa. Technik ... sanitarnych (—) Molenda ... dan".

SPRZEDAM kożuch zagraniczny. Kielce, tel. 418-41, po 16.

TAPETOWANIE wnętrz, bogaty wybór tapet. Kielce 434-67.

SPRZEDAM „syrenę 10... rok), Kielce, Grunwaldzka ... w godz. 17—20.

ZATRUDNIĘ kucharkę ... „Pod Sękiem" w Bodzentynie ...

SPRZEDAM rocznego „coocer spaniel" (czarny) ... Słoneczna 22/1, po ósmej ...

CEGLIŃSKI Krzysztof ... legitymację studencką ... przez WSP Kielce.

BEDNARSKI Władysław ... bił kartę drogową nr 28... 12.VII.1978 r. wydaną przez ... Ostrowiec.

NOWAKOWSKI ... zgubił kartę drogową nr ... wydaną przez PKS Ostrowiec ...

STRZELECKA Jadwiga ... biła bilet wolnej jazdy ... Kielce.

PAWELEC Zofia zgubiła ... tymację z biletem miesięcznym ... PKS, na trasę Mniów — ...

MULARCZYK Mariusz ... bilet miesięczny PKS, na ... Daleszyce — Kielce.

CZUBIŃSKA Natalia ... legitymację inwalidzką.

POTRZEBNA pomoc do ... ka dochodząca lub na ... Kielce, Armii Czerwonej ...

Nie będzie pr...

Rejon Energetyczny ... zawiadamia, że w związku z przebudową linii wysokiego napięcia wystąpi przerwa w dostawie energii elektrycznej dla m. Zelejowa k. Ch... **od dnia 28 bm.** (od godz. ...) **29 bm.** (godz. 20) — bez ... czenia na noc.

http://sbc.wbp.kielce.pl

Patriotyczne manifestacje w Pińczowie i Koniecznie

DOKOŃCZENIE ZE STR. 1

PZPR w Pińczowie **Henryk Nowak**. Głos zabrał następnie I sekretarz KW PZPR **Aleksander Zarajczyk**. Przypomniał on historię i powojenny dorobek miejscowości. Przekazując życzenia z okazji wysokiego odznaczenia zwrócił się szczególnie do młodzieży, która kontynuować będzie dzieło zapoczątkowane w latach walki o wolność. A. Zarajczyk udekorował sztandar miasta Krzyżem Grunwaldu II klasy.

Za odznaczenie podziękował przewodniczący MGK FJN **Marian Dworak**. Złożył on jednocześnie meldunek o podjętych zobowiązaniach i realizowanych czynach społecznych. Uczestnicy wiecu przyjęli rezolucję solidarności z prowadzoną na całym świecie walką o pokój, którą odczytał **Wł. Godzic**.

Z programem artystycznym wystąpili aktorzy Teatru im. Żeromskiego oraz zespół estradowy Warszawskiego Okręgu Wojskowego „Desant".

Przed rozpoczęciem uroczystości w KONIECZNIE gospodarze województwa i delegacje organizacji społecznych i zakładów pracy złożyli wieńce i wiązanki kwiatów przed pomnikami bohaterów walki o wyzwolenie narodowe i społeczne. Uroczystość odbywającą się na boisku miejscowej szkoły otworzył sekretarz KMiG PZPR we Włoszczowej **Stanisław Marzec**. Przemówienie wygłosił wojewoda kielecki **Józef Stański**. Zwrócił uwagę szczególnie na postępowe tradycje Konieczna, gdzie m.in. aktywnie działała KPP. Na ręce przedstawicieli społeczeństwa order Krzyża Grunwaldu III klasy przekazał I sekretarz KW PZPR **Aleksander Zarajczyk**.

Dziękując w imieniu mieszkańców za odznaczenie, **Stanisław Kobyłka**, działacz ruchu robotniczego i uczestnik walk partyzanckich, poinformował jednocześnie o podjętych zobowiązaniach społeczno-produkcyjnych. Podobnie jak w Pińczowie i tu uczestnicy wiecu przyjęli rezolucję żądającą zagwarantowania prawa do życia w pokoju, której tekst przedstawił **Eugeniusz Lang**.

Uczestnicy uroczystości obejrzeli następnie program artystyczny w wykonaniu aktorów Teatru im. Żeromskiego, zespołu Koła Gospodyń Wiejskich z Konieczna oraz zespołu estradowego WOP „Granica". (jjb)

Uroczyste nadanie imion

DOKOŃCZENIE ZE STR. 1

...pców: Jarosława Piotra ...kiego, Michała Patryka ...eńskiego, Macieja Jana Zie...za, Seweryna Jana Garbowi...a i Mariusza Jana Muszkata. Najserdeczniejsze życzenia i gratulacje w imieniu własnym i władz miasta złożył rodzicom prezydent miasta Kielc Jan ...was, który w swym wystąpieniu powiedział między innymi: Wszyscy cieszymy się ...ą rodzinną uroczystością. ...eży nam bowiem na dynamicznym rozwoju narodu i dla...go każda polska rodzina otoczona jest serdecznością społeczną i opieką rządu, przejawiającą się m.in. zapewnieniem miejsc w żłobkach i przedszkolach, nauki w szkołach a także ochroną zdrowia i wypoczynku. Wyrazem wyróżnienia dla ...ców dzieci — rówieśników ...iny Agaty Zalewskiej są ...centowane bony lokacyjne ...ości 5 tysięcy złotych każ...

Obecni na uroczystości przedstawiciele zakładów pracy wręczyli rodzicom kwiaty i różne ...enty. WPKM i Wojewódzkie Biuro Geodezji i Terenów ...nych ufundowały swoim podopiecznym książeczki mieszkaniowe z 10- i 5-tysięcznym wkładem, Wydział Oświaty i ... — sokowirówki, ZPW „...kawica" — wyprawkę, a ...zakłady bony pieniężne. ...życzymy rodzicom, aby dzieci ...iny wszystkie pokładane ...nich nadzieje i wyrosły na ...wych, rzetelnych obywateli. (żar)

Telefon interwencyjny

DOKOŃCZENIE ZE STR. 1

...miejskich linii komunikacyjnych nr 10 z godz. 5.26 jeździ ...o nieregularnie.

— Od 12 bm. — skarżą się ...rowie — bezskutecznie co ...czekamy na przystanku. ...osób o godz. 6 rozpoczyna pracę — jest to więc jedynym środek lokomocji, którym — ...by kursował zgodnie z rozkładem jazdy — można bez ...zenia dojechać do pracy. ...ety, autobus ten z niewiadomych powodów od kilku dni ...le nie kursuje. Interwencje w WPKM kończą się tylko ...ankami tej treści: „Od jutra autobus na pewno będzie ... regularnie". Obietnice te ...rzają się z dnia na dzień, ... WPKM nie dotrzymuje ich.

★

Czytelnicy z Kielc zwrócili się ...s z pytaniem, dlaczego w ...órych autobusach WPKM, przegubowcach, tylne drzwi bardzo często zamknięte. ...nia to wysiadanie i wsiadanie, wszyscy tłoczą się do ...go wejścia.

... sygnały przekazaliśmy ...cji WPKM. Z raportów ...nych, które przedstawiono ... do wglądu wynika, że ... 4 dni autobus linii „10" ...wiście nie kursował — tzn. ... 18 i 19 bm. Dyrekcja przedsiębiorstwa poinformowała, że przyczyną tej sytuacji ... defekty autobusów. Usunięcie ich było niemożliwe z powodu braku części zamiennych. Brak też nowych autobusów.

Z tego samego powodu (brak części zamiennych) zamknięte są drzwi tylne niektórych autobusów-przegubowców, w których często psują się automaty otwierające drzwi. Części do automatów są importowane z Czechosłowacji i nie zawsze producent przysyła je w terminie i w potrzebnych ilościach.

(som)

agencje informują:

● Prezydent SFRJ — Josip Broz Tito i prezydent Algierii — Huari Bumedien zakończyli w niedzielę rozmowy w Belgradzie. Jak stwierdza ogłoszony komunikat, obaj przywódcy omówili aktualne problemy międzynarodowe.

● Cypryjski minister spraw zagranicznych Nikos Rolandis przybył w niedzielę do stolicy RFN. W stosunkach między Cyprem a RFN utrzymuje się od pewnego czasu napięcie.

● W przemówieniu wygłoszonym z okazji przypadającej 23 bm. 26 rocznicy obalenia monarchii egipskiej prezydent Egiptu Anwar Sadat oznajmił, że postanowił utworzyć własną partię polityczną w celu umocnienia swej osobistej pozycji w związku z trudnymi rokowaniami pokojowymi z Izraelem i ciężką sytuacją gospodarczą kraju.

● Według doniesień z Jerozolimy, rząd izraelski odmówił zwrócenia Egiptowi głównego miasta na północnym Synaju, el Arisz. Zwrotu tej miejscowości domagał się prezydent Egiptu Anwar Sadat w czasie rozmów z ministrem obrony Izraela Ezerem Weizmanem w Salzburgu.

● W niedzielę po południu przybył do Portugalii były prezydent tego kraju z okresu dyktatury Salazara, były admirał Americo Tomas, który przebywał na emigracji w Brazylii od maja 1974 roku.

Witamy w Kielcach!

DOKONCZENIE ZE STR. 1

poły. Dzięki trosce ojców miasta, którzy kilka dni temu osobiście wizytowali miejsca zakwaterowań, zostały one należycie przygotowane do przyjęcia festiwalowych gości.

Autorem najefektowniejszego wjazdu do naszego miasta będzie najprawdopodobniej ekipa poznańska, która w tak daleką podróż wybrała się... traktorem. Na ten oryginalny pojazd załadowano również cały ekwipunek niezbędny do rozbicia obozowiska, które stanie na placu przy Liceum Sztuk Plastycznych. Poznanianie zapowiadają, że nie jest to jedyna niespodzianka, jaką przygotowali na kielecki festiwal.

Już od 15 lipca w internacie przy ul. Gagarina trwa przedfestiwalowy obóz artystyczny dziewięciu ekip z województwa kieleckiego, biorących udział w inauguracyjnym koncercie „Gospodarze — gościom", który odbędzie się jutro (25 bm.) o godz. 21 w kieleckim amfiteatrze. Są to zespoły: „Kunowiacy" z SP w Kunowie, „Podłysica" z SP w Radkowicach, „Jagiellonki" z SP nr 13 w Kielcach, Zespół Piosenki i Tańca z SP nr 6 w Ostrowcu, Zespół Taneczny „Wesoła Gromadka" z Miechowa, Zespół Taneczny z SP nr 9 ze Starachowic, „Awizo" z LO w Busku, „Nastolatki" z SP nr 27 w Kielcach, „Kask" oraz soliści z I LO im. S. Żeromskiego w Kielcach, Zespół Tańca Towarzyskiego „Kleks" z Wojewódzkiego Domu Kultury. Są to najlepsze zespoły, które zostały wyłonione w czasie odbywającego się w marcu br. przeglądu. W koncercie wystąpi również orkiestra wojskowa Garnizonu Kieleckiego. (E)

Kielecki poranek...

ŁĄCZĘ SIĘ Z HAWANĄ

W Naziemnej Stacji Satelitarnej w Psarach zastaliśmy kierownika nocnej zmiany — mgr inż. elektronika — WIESŁAWA DZIERŻAKA.

— Do pracy przyjechałem w niedzielę o godzinie 18.30. Kończę ją w poniedziałek o godzinie 9. Do moich obowiązków należało zorientowanie się o stanie technicznym urządzeń. Ponieważ nie planowano żadnych transmisji telewizyjnych interesowały mnie głównie połączenia telefoniczne... Chwileczkę ... jest godzina 7.30 ... muszę sprawdzić jakość techniczną kanałów telefonicznych po zmianie sputnika. Łączę się z naziemnymi stacjami satelitarnymi na Kubie, w Bułgarii i ZSRR. Wszystko w porządku, kanały telefoniczne już są oddane do użytku.

— Pyta pani o kontakty z ludźmi z tych odległych stacji? Są bardzo przyjazne. Chociaż nie widzimy się nawzajem, życzliwość i przyjaźń odczuwalna jest w chwilach najmniej oczekiwanych — np. w czasie awarii.

JUŻ PO URLOPIE

Kominiarze z Zakładu Usług Kominiarskich 1 i 2 znów rozpoczęli pracę pod kierunkiem WŁADYSŁAWA GAWLIKA. Kierownik wrócił właśnie z urlopu i już od poniedziałku ma sporo roboty...

— Do pracy przyszedłem o godzinie 6.50, chociaż 6 ludzi z załogi było na swoich stanowiskach już o godzinie 5. Od świtu czyszczą dziś wędzarnię w masarni nr 3. Reszta ma pracę na terenie miasta. A roboty jest teraz wiele. (abś)

Edward Gierek przybył do ZSRR

Na zaproszenie KC KPZR przybył do Związku Radzieckiego na wypoczynek I sekretarz KC Polskiej Zjednoczonej Partii Robotniczej, EDWARD GIEREK.

„Nhan Dan" o polityce Pekinu

Jednostronna decyzja

HANOI PAP. Dziennik „Nhan Dan" opublikował 23 bm. artykuł wstępny na temat stosunków wietnamsko-chińskich w świetle obecnej polityki Pekinu.

Przypominając dawne więzy przyjaźni, jakie łączyły niegdyś naród wietnamski z narodem chińskim, artykuł stwierdza, że cały świat zdaje sobie sprawę z czyjej winy stosunki między obu krajami tak bardzo się pogorszyły. Wiadomo, kto popiera reakcyjną klikę Pol Pota i Ieng Sary w Kambodży i kto popycha ją do tego, aby wbijała nóż w plecy Socjalistycznej Republiki Wietnamu. Wiadomo, kto tę klikę namawia do odrzucania wszystkich wietnamskich propozycji pokojowego uregulowania sporu. Wiadomo też, kto stał się przyczyną niedoli wielu rodzin Chińczyków w Wietnamie, kto zmusił ich do opuszczenia Wietnamu i posłużył się nimi jako pretekstem dla przerwania wszelkiej pomocy dla Wietnamu. Wiadomo wreszcie, kto wymyślił historię o „prześladowaniach Chińczyków", aby w ten sposób podważyć autorytet SRW i kto następnie odrzucił wietnamskie propozycje rokowań w sprawie osób pochodzenia chińskiego, określając je jako „chwyt propagandowy".

Wszyscy trzeźwo myślący ludzie na świecie, w tym także większość narodu chińskiego, wiedzą — podkreśla „Nhan Dan" — że napięcie, jakie wytworzyło się w stosunkach wietnamsko-chińskich, spowodowane jest stanowiskiem kierownictwa Pekinu. Na zakończenie „Nhan Dan" ustosunkowuje się do ostatniej propozycji Pekinu przeprowadzenia rozmów na szczeblu wiceministrów, stwierdzając, że strona wietnamska gotowa jest przyjąć tę propozycję w nadziei, że strona chińska czynami potwierdzi swe słowa o pragnieniu „zachowania tradycyjnej przyjaźni między obu narodami".

— 1° C w Bośni i Hercegowinie

Przymrozki w Jugosławii

BELGRAD PAP. Po kilku dniach tropikalnych upałów, kiedy temperatura dochodziła do 40 stopni, z soboty na niedzielę, po gwałtownych burzach i huraganie, którego szybkość dochodziła do 130 km/godz., temperatura w wielu częściach Jugosławii spadła o ok. 25 st.

W Bośni i Hercegowinie notowano w niedzielę rano jeden stopień mrozu.

Takiej zmiennej pogody, jak tego lata, od dawna nie notowano w Jugosławii. W najgorszej sytuacji są rolnicy, którzy od kilku tygodni starają się wykorzystać każdą dogodną chwilę na zbiór pszenicy, drugiej co do wielkości zasiewów uprawy w SFRJ. Żniwa są ciągle na półmetku, a opóźnione są już o blisko miesiąc. Straty w zbiorach są poważne.

Aresztowanie dwóch oprawców hitlerowskich

BONN PAP. Dzienniki zachodnioniemieckie informują o wydaniu nakazu aresztowania dwóch byłych wysokich dowódców SS, odpowiedzialnych za krwawe represje wobec ludności Warszawy w czasie powstania warszawskiego w 1944 roku. Obaj SS-mani, Martin P. z Monachium i Ernst Karl M. (prasa nie podaje nazwisk) oskarżeni są o współudział w zamordowaniu 500 mieszkańców dzielnicy Mokotów.

w nocy i rano

● Na stacji PKP w Starachowicach Wschodnich, Zenon B. (lat 45) maszynista i Adam S. (lat 24) pomocnik maszynisty, kierując lokomotywą spalinową uderzyli na rozjeździe w środek składu pociągu towarowego powodując wykolejenie trzech wagonów. Pomocnik maszynisty doznał obrażeń ciała. Straty wynoszą około 100 tys. złotych.

● Na trasie Kielce — Końskie w miejscowości Ramówka, Jan O. (lat 42) kierując samochodem „skoda" stracił panowanie nad pojazdem powodując wywrócenie go poza przydrożny rów w następstwie czego syn kierującego, Marek O. (lat 20) oraz krewni, Weronika O. (lat 54) i Henryk O. (lat 58) doznali obrażeń ciała.

● W Sielpi, gmina Mniów, na trasie Końskie — Kielce, Marian W. (lat 42) kierując samochodem „fiat 125p" na skutek nieostrożnej jazdy uderzył w stojący na poboczu samochód „star" w wyniku czego Tadeusz J. (lat 42) pasażer „fiata" poniósł śmierć, natomiast kierowca oraz dwóch pasażerów doznali obrażeń ciała.

http://sbc.wbp.kielce.pl

Tour de Pologne

Jan Brzeźny i Polska I zwycięzcami wyścigu

W sobotę w Opolu zakończył się XXXV Wyścig Dookoła Polski. Zwycięzcą w klasyfikacji indywidualnej został **Jan Brzeźny**, kolarz najrówniej jadący przez całą trasę wyścigu, zaś w klasyfikacji drużynowej pierwsze miejsce zajął zespół **Polski I.** Oceniając tegoroczny wyścig trener kadry **Zbigniew Rusin** powiedział:

„Na trasie tegorocznego wyścigu bardzo dobrze spisali się kolarze Polski I. Ich postawa umożliwiła zwycięstwo w klasyfikacji AIOCC. Wyścig Dookoła Polski jako jeden z trzech „tourów" obok Wyścigu Pokoju, zaliczony został do najpoważniejszych imprez na świecie w klasyfikacji AIOCC. W trakcie imprezy ujawniło swe talenty kilku młodych, zdolnych kolarzy. Należy do nich m.in. Andrzej Dróżka z Komunalnych Łódź. Zawiedli nieco kolarze zagraniczni, z których jedynie Daniele Folloni, zwycięzca w klasyfikacji punktowej i Pavel Galik — triumfator dwóch etapów, liczyli się w peletonie. Pozostali kolarze zagraniczni spisali się słabo".

Z kronikarskiego obowiązku informujemy, że przedostatni X etap wygrał **Zbigniew Szczepkowski** (Legia I) przed **Grzegorzem Goszkiewiczem** (Komunalni) i **Bernardem Kręczyńskim** (LZS I). Ostatni XI etap zakończył się zwycięstwem **Pavela Galika** (CSRS) przed **Grzegorzem Fajkowskim** (drużyna międzynarodowa) i **Bernardem Kręczyńskim.**

A oto końcowa klasyfikacja indywidualna: 1) **Jan Brzeźny** (Polska I) 33.57,25, 2) **Tadeusz Wojtas** (Polska I) strata 1,37 min., 3) **Jan Jankiewicz** (Polska I) — 2,21 min., 4) **Janusz Bieniek** (Polska II) — 2,45 min., 5) **Jan Krawczyk** (Polska I) — 2,50 min., 6) **Andrzej Dróżka** (Komunalni) — 3,15 min., 7) **Tadeusz Skrzypek** (Legia I) — 3,19 min., 8) **Roman Cieślak** (Legia II) — 3,26 min., 9) **Józef Kołopajło** (LZS II) 4,01 min., 10) **Daniele Folloni** (Włochy) — 4,39 min.

Klasyfikacja drużynowa: 1) **Polska I** 101.32,09, 2) **Legia I** strata 16,45 min., 3) **Komunalni** — 20.55 min., 4) **LZS II** — 21,48 min., 5) **Stomil** — 25,22 min., 6) **Polska III** — 29,20 min.

W klasyfikacji najaktywniejszych zwyciężył **Grzegorz Fajkowski** (drużyna międzynarodowa), w klasyfikacji górskiej **Jan Brzeźny** (Polska I), a w klasyfikacji punktowej **Daniele Folloni** (Włochy). **(j)**

Wyścig Dookoła Francji zakończony

XXII, ostatni etap 65 wyścigu kolarskiego Tour de France z finiszem na Polach Elizejskich w Paryżu (161,8 km), wygrał Holender Gerrie Knetemann.

Zwycięzcą tegorocznego Tour de France został Francuz — Bernard Hinault, który wyprzedził Joopa Zoetemelka (Holandia) i Joaquina Agostinho (Portugalia). B. Hinault jest 20 Francuzem w historii rozgrywania wyścigu, któremu udała się sztuka wygrania tego jednego z najtrudniejszych wyścigów na świecie.

Komunikat Totalizatora Sportowego

PP Totalizator Sportowy zawiadamia, że w zakładach Małego Lotka z dnia 19.VII. 1978 roku stwierdzono:

LOSOWANIE I: 5 rozw. z 5 trafieniami — wygrane po 113.991 zł, 964 rozw. z 4 trafieniami — wygrane po 886 zł, 24.501 rozw. z 3 trafieniami — wygrane po 58 zł.

LOSOWANIE II: 2 rozw. z 5 trafieniami — wygrane po 266.367 złotych, 431 rozw. z 4 trafieniami — wygrane po 1.854 zł, 10.860 rozw. z 3 trafieniami — wygrane po 122 zł.

W zakładach Express Lotka z dnia 19.VII. 1978 roku stwierdzono: 1 rozw. z 5 trafieniami — wygrana 1.062.588 zł, 535 rozw. z 4 trafieniami — wygrane po 2.979 zł, 26.358 rozw. z 3 trafieniami — wygrane po 93 złote.

W zakładach międzynarodowej olimpijskiej gry sportowej z dnia 19.VII. 1978 r. stwierdzono: 26 rozw. z 5 trafieniami — wygrane po ok. 41.500 zł, 1.630 rozw. z 4 trafieniami — wygrane po 861 zł, 20.367 rozw. z 3 trafieniami — wygrane po 79 złotych.

TOTO LOTEK

I. 16, 18, 23, 42, 43, 49 (10)

II. 18, 22, 23, 26, 28, 48

Konc. band. 3420

sport

Szermiercze MŚ zakończone

Szpadziści węgierscy najlepsi

Nagroda „Fair play" dla Jabłkowskiego

W Hamburgu zakończyły się szermiercze mistrzostwa świata. Ostatnią konkurencją był turniej drużyny szpadzistów. **Polacy** po stosunkowo łatwym zakwalifikowaniu się do ćwierćfinału, po zwycięstwach nad **Austrią** 13:3, **Finlandią** 13:3, i **Belgią** 8:8 (lepszy stosunek trafień), w pojedynku o wejście do półfinału przegrali z **Francją** 5:9. Ostatecznie Polacy zajęli siódme miejsce po porażce z **RFN** 3:9 i zwycięstwie nad **Czechosłowacją** 9:6.

Mistrzostwo świata w tej konkurencji przypadło **szpadzistom węgierskim** po zwycięstwie nad **Związkiem Radzieckim** 6:6 (korzystniejszy stosunek trafień). Brązowy medal zdobyli **Szwedzi** po wygranej z **Francją** 9:3.

Oceniając występ naszych szermierzy w Hamburgu, należy uznać go za udany. Złoty medal florecistów, srebrny florecistek, czwarte miejsce Jabłkowskiego w szpadzie to osiągnięcia których w ostatnich latach nie notowali często Polacy na swoim koncie. Godne podkreślenia jest to, że nasi szermierze to przeważnie bardzo młodzi zawodnicy, przed którymi dopiero otwiera się kariera sportowa.

Dziennikarze obsługujący szermiercze mistrzostwa świata przyznali nagrodę „Fair play" naszemu szpadziście **Jabłkowskiemu** wspólnie z Francuzem **Ribaud.** Otrzymali tę nagrodę za to, że w finałowej walce, którą obaj stoczyli, mając już zapewnione medale najwyższej jakości (zwycięzca miał medal złoty, pokonany srebrny), nie fingowali pojedynku, ale walczyli jak przystało na sportowców całkiem serio. Spotkanie to zakończyło się remisem, co w przepisach szpadzistów uznawane jest za obopólną porażkę. Ten werdykt spowodował, że musieli jeszcze dodatkowo stoczyć spotkania w walkach barażowych. Rezultaty tych baraży znamy, Ribaud musiał się zadowolić srebrnym medalem a Jabłkowski wylądował na czwartym miejscu. **(j)**

Zwycięstwo tenis[illegible]

Błękitny[illegible] zyjął nad ŁTS [illegible] mi

Wczoraj na kortach [illegible] nych rozegrano spotk[illegible] ramach rozgrywek mi[illegible] skich II ligi tenisa [illegible] pomiędzy miejscowymi [illegible] nymi a ŁTS Gliwice, [illegible] równanym przebiegu [illegible] nia, nieznacznie zwyci[illegible] spodarze 5:4. Punkty d[illegible] czan zdobyli: w grze p[illegible] czej Kocyga walk[illegible] (przeciwniczka nie sta[illegible] na korcie), Stępowski, [illegible] biewski, Gajda oraz [illegible] podwójnej para Stępow[illegible] Gajda.

Na boiska piłkarskie[illegible]

Niezłą formę demo[illegible] piłkarze beniaminka II li[illegible] **kitnych Kielce.** Podczas [illegible] gowych spotkań wygrali [illegible] lejno z II-ligowym [illegible] **Moto Oława 3:1** (0:1) i [illegible] krakowsko-rzeszowskiej [illegible] **JKS Jarosław 3:1** (1:0).

Na otwarcie nowego [illegible] sportowego w Białobrzeg[illegible] karze **Radomiaka** stoczyli [illegible] rzyskie spotkanie z FC [illegible] burg. Wygrali radomian[illegible] (0:0). Jedyną bramkę [illegible] **Zgutka.** Trzeba zaznacz[illegible] goście wystąpili w mocno [illegible] zerwowym składzie.

Sześć nowych rekordów w pływackich mistrzostwach Polski

Z udziałem około 150 zawodniczek i zawodników rozpoczęły się 23 bm. w Szczecinie 4-dniowe pływackie mistrzostwa Polski. Pierwszy dzień przebiegł pod znakiem dobrych wyników i nowych rekordów Polski. W siedmiu konkurencjach ustanowiono aż sześć rekordów. Autorami nowych rekordów są: **Dariusz Broda** na 200 m st. dow. — 1.57,0, **Marta Słonina** na 400 m st. zm. — 5.03,0, **Janusz Kokoszewski** 400 m st. zm. — 4.45,5, **Ryszard Zugaj** na 200 m st. grzb 2.08,9, **Małgorzata Suska** na 200 m st. dow. — 2.09,2. Klubowy rekord Polski ustanowiła także sztafeta AZS AWF Warszawa w składzie: **Andrzej Wąsowki, Marek Mriese, Robert Karpiński i Zbigniew Wiechnik** na 4x200 m st. dow. wynikiem 8.13,3.

Brązowy medal dla Polaków w mistrzostwach żeglarskich Euro[illegible]

Szósty, ostatni wyścig na odbywających się Cascais (Portugalia) żeglarskich mistrzostwach Europy w klasie 470 wygrali Patrunky i Bruhns (RFN), przed Jonesem i Knowlesem (Nowa Zelandia), Gutierezem i Cardą (Hiszpania), Alsenem i Barrem (Dania) oraz **Leonem Wroblem i Tomaszem Stockim** (Polska).

Pierwsze miejsce w mistrzostwach wywalczyli Nowozelandczycy — Jones i Knowles — 16 pkt., jednakże zgodnie z regulaminem mistrzostw nie mogli oni zdobyć tytułu mistrzowskiego, regulamin przewiduje bowiem, że mistrzostwo przypaść może tylko Europejczykom. W tej sytuacji pierwsze miejsce zajęli: **Kudrjawcew i Terechin** (ZSRR) — 49,7 pkt., przed **Brokmanem i Frodlenderem** [illegible] — 54,7 i **Leonem Wroblem [illegible] maszem Stockim** (Polska)

Dobre loka[illegible] kolarzy Korony i Br[illegible]

W Białej Podlaskiej o[illegible] 3-etapowy wyścig kolars[illegible] niorów dla uczczenia świ[illegible] cowego, w którym sta[illegible] zawodnicy z **Korony K[illegible] Broni Radom.** Nasi junio[illegible] sali się bardzo dobrze, p[illegible] się w czołówce w klas[illegible] końcowej.

Pierwszy etap (jazda [illegible] na dystansie 10 km) za[illegible] się zwycięstwem **Machola** [illegible] Nowa Ruda) w czasie 13.[illegible] **Kędra** z Korony Kiel[illegible] czwarty z czasem 14.16, a [illegible] z Broni Radom szósty w [illegible] 14.26. Drugi etap długości [illegible] wygrał **Michalak** z Broni[illegible] sem 1.52.57 przed **Rzędow**[illegible] Korony 1.53.00 i **Trojakie**[illegible] konosze Jelenia Góra. Zw[illegible] trzeciego etapu długości [illegible] został **Rzędowski** przed K[illegible]

W klasyfikacji końcowej [illegible] dra (Korona) uplasował s[illegible] miejscu, **Fajdek** (Broń) [illegible] **Michalak** (Broń) na 8. R[illegible] ski (Korona) na 11 i [illegible] (Broń) na 15.

Dziękujemy

...piłkarzom II-ligowego [illegible] z obozu w Łebie oraz [illegible] Akademickiego Klubu T[illegible] ki Kolarskiej „Pionek" [illegible] wającym w Ojcowie, za [illegible] wienia nadesłane pod [illegible] naszej redakcji sportowej.

● sprintem ● sprintem ● sprintem ● sprintem ● sprintem ●

Mistrzostwa Polski na żużlu

W Gorzowie Wielkopolskim rozegrano finał indywidualnych mistrzostw Polski na żużlu. Mistrzem Polski został **Bernard Jąder** z Unii Leszno, przed **Bolesławem Prochem** ze Stali Gorzów i **Robertem Słaboniem** ze Sparty Wrocław.

Srebrne medale Polek

Na rozgrywanych w Suhl strzeleckich mistrzostwach Europy dwa srebrne medale zdobyły polskie reprezentantki. W konkurencji drużynowej skeet **Polki** były drugie za zawodniczkami **ZSRR**, a w konkurencji indywidualnej w tej samej broni Polka **Chytrowska** wywalczyła wicemistrzostwo Europy ulegając zawodniczce radzieckiej, **Gurwicz.**

Niepowodzenie Fibaka

W pojedynku ćwierćfinałowym turnieju tenisowego w Waszyngtonie **Wojciech Fibak** uległ **Dibbsowi** (USA) w trzech setach 1:6, 6:4, 0:6. W finale tego turnieju spotkają się **Connors** (USA) i **Orantes** (Hiszpania).

Zwycięstwo polskich hokeistów na trawie

W Wałczu odbyło się towarzyskie międzypaństwowe spotkanie w hokeju na trawie pomiędzy reprezentacjami **Czechosłowacji i Polski.** Po przeciętnym przebiegu gry zwyciężyli Polacy 3:2.

Wygrana Śląska i Stali Mielec

W towarzyskim spotkaniu wicemistrz Polski, **Śląsk** Wrocław pokonał czołowy zespół NRD, Lokomotiv Lipsk 2:1. W międzynarodowym turnieju piłkarskim rozegranym w Mielcu, piłkarze miejscowej **Stali** pokonali kolejno **Chemlon** (Czechosłowacja) 4:0 i **Dynamo** Berlin 1:0 zajmując pierwsze miejsce w turnieju. **(j)**

● sprintem ● sprintem ● sprintem ● sprintem ● sprintem ●

http://sbc.wbp.kielce.pl