Cena 1 zł

Echo dnia

KIELCE

Nr 176 (1989) Wtorek, 8.VIII.1978 r. Rok VIII

Jesteśmy za powstrzymaniem wyścigu zbrojeń i odprężeniem międzynarodowym

Odpowiedź rządu PRL na notę sekretarza generalnego ONZ

Rząd PRL skierował odpowiedź na notę sekretarza generalnego ONZ z marca br. w sprawie wykonania deklaracji o umocnieniu bezpieczeństwa międzynarodowego. W odpowiedzi podkreśla się, iż rząd PRL przywiązuje najwyższą wagę do sprawy wprowadzenia w życie skutecznych środków mających na celu umocnienie bezpieczeństwa międzynarodowego.

W opinii naszego rządu — podstawowym zadaniem stojącym obecnie przed społecznością międzynarodową jest utrzymanie procesów odprężenia i ich konsolidacji. Ważnym czynnikiem pokojowego kształtowania sytuacji międzynarodo-

DOKOŃCZENIE NA STR. 7

Lot zespołu orbitalnego

„Salut-6" — „Sojuz-29"

MOSKWA PAP. Jak informuje Agencja TASS z ośrodka kierowania lotem, załoga orbitalnego zespołu naukowo - badawczego „Salut-6" — „Sojuz-29" nadal wykonuje zaplanowany program badań i eksperymentów.

5 sierpnia przeprowadzono korekturę trajektorii.

Zakończono kolejny eksperyment technologiczny na urządzeniu „kristałł". Eksperyment

DOKOŃCZENIE NA STR. 2

Po zgonie Pawła VI

Kondolencje z Polski

J. E. KARDYNAŁ
JEAN VILLOT
Sekretarz Stanu
WATYKAN

W imieniu Rady Państwa Polskiej Rzeczypospolitej Ludowej składam na ręce Waszej Ekscelencji wyrazy głębokiego żalu z powodu zgonu papieża Pawła VI.

DOKOŃCZENIE NA STR. 7

Po dwóch wolnych dniach

Poniedziałek w sklepach

Kolejna wolna od pracy sobota już poza nami. W ocenie kierownictwa Oddziału WSS „Społem" sprzedawczynie spisały się na medal. Nie było żadnych skarg klientów, a dobre zaopatrzenie spowodowało, że sprzedaż podstawowych artykułów spożywczych przebiegała właściwie. Ale oto poniedziałek — pierwszy dzień pracy handlu po wolnej sobocie. Wcale nie mniej ważny dla klienta niż każdy inny. Tymczasem docierają do nas sygnały o kłopotach z zakupami. Czy słuszne? By odpowiedzieć na to pytanie, dokonaliśmy wczoraj reporterskiego zwiadu w kieleckich sklepach spożywczych.

Do sklepu spożywczego nr 28 przy ulicy Zagórskiej mleko do-

DOKOŃCZENIE NA STR. 2

Wypoczynek pod żaglami

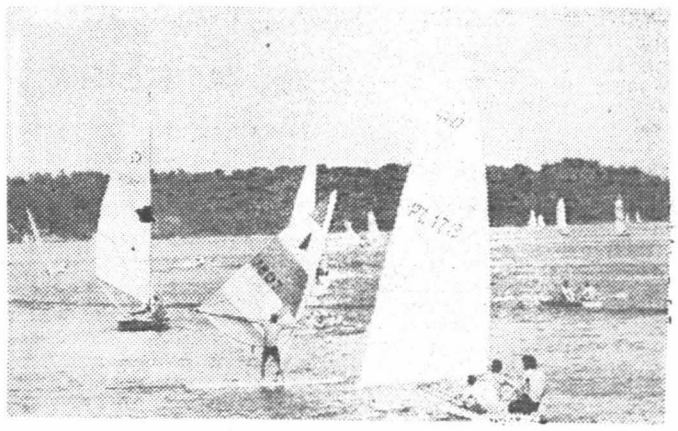

CAF—Urbanek

GOSPODARNI żyją lepiej!

Na nich zawsze można liczyć

O racjonalizatorach ziemi radomskiej można w nieskończoność. Bo też i uzyskiwane przez nich wyniki liczą się w gospodarce regionu, pomysły cenione są w całym kraju za ich przydatność w różnych gałęziach przemysłu, transporcie i budownictwie, za oszczędności przynoszące sporo złotówek, zarówno w zakresie czasu pracy, jak i zużycia surowców i materiałów. Wystarczy powiedzieć, że efekty zgłoszonych przez członków klubów techniki i racjonalizacji wniosków wyliczone zostały za rok ubiegły na około 225 milionów złotych!

Każdy miesiąc przynosi nowe wieści o trafnym pomyślunku ludzi z pasją z żyłką usprawniania, poprawiania, ulepszania. Oto najświeższe — chociaż nie jedyne — z nich.

● Grupa racjonalizatorów z kombinatu skórzanego „Radokór", pracująca pod kierunkiem inż. Marka Gębczyka, zgłosiła pomysł zmian w pro-

DOKOŃCZENIE NA STR. 2

Już wkrótce

Harcerze wałbrzyscy czytelnikom „Echa Dnia"

Za 11 dni ukaże się 2-tysięczny numer „Echa Dnia". Z tej okazji miłą niespodziankę przygotowała dla naszej redakcji festiwalowa ekipa z Wałbrzycha, obiecując w dniu święta prasy harcerskiej — „Świata Młodych" i „Na przełaj" — zorganizować również święto naszej gazety pod hasłem „Harcerze wałbrzyscy czytelnikom „Echa Dnia" W związku z tym pragniemy zaprezentować dwa zespoły z tej ekipy, które 10 bm. o godz. 17.30 w parkowej muszli wystąpią ze specjalnym programem przygotowanym dla wiernych czytelników i przyjaciół naszej gazety.

Zespół wokalno - instrumentalny „FATUM" z Kłodzka powstał 2 lata temu i jest związany z Młodzieżowym Domem Kultury w tym mieście. Tworzy go czworo młodych ludzi: **Marzena Warzo-**

DOKOŃCZENIE NA STR. 2

Przygotowania do święta „Trybuny Ludu"

Wypowiedź przewodniczącego Głównego Komitetu Organizacyjnego

— W codziennym dialogu ze społeczeństwem, jaki prowadzi partia już blisko trzydzieści lat za pośrednictwem „Trybuny Ludu", istotne znaczenie ma masowa impreza jaką jest święto organu prasowego KC PZPR. W swoim założeniu święto to służy popularyzacji programu

DOKOŃCZENIE NA STR 7

Bioprognoza

Uwaga kierowcy i przechodnie! Widzialność rano miejscami ograniczona, drogi szczególnie po południu lokalnie śliskie.

Sytuacja biometeorologiczna: w rejonach burz przejściowe zakłócenia sprawności działania i objawy pogorszonego samopoczucia.

— Pst... Romanku, słyszysz. To ja, ojciec. Czy nie jesteś tutaj głodny?

„Rozwój bez zniszczeń" dewizą cywilizacji jutra

Dyrektor wykonawczy UNEP, międzynarodowej organizacji, działającej przy ONZ, zajmującej się ochroną środowiska — dr Mustafa Kamol Tolba z Egiptu, ogłosił doroczny raport, informujący o najważniejszych problemach w tej dziedzinie. Wskazania raportu są zgodne z hasłem, pod którym obchodzony był w bieżącym roku Międzynarodowy Dzień Ochrony Środowiska — „Rozwój bez zniszczeń".

ODPADKI ŻYWNOŚCI

Odpady pokonsumpcyjne i poprodukcyjne żywności niesłusznie są — stwierdza raport — uważane za zanieczyszczenia. Odpady ze zbioru i przeróbki trzciny cukrowej (50 mln ton rocznie), pszenicy (355 mln ton), ryżu (344 mln ton) i ananasów (w samej tylko Malezji 210 mln ton) — mogą być z powodzeniem zużyte na paszę dla bydła. Nie robi się tego mimo że np. w Australii z powodu braku pasz odstrzelono kilka tysięcy sztuk bydła. Odpady z kukurydzy (... mln ton rocznie) mogą z kolei być przerabiane na oleje, kwasy, żywność i paliwa, zaś odpady zwierzęce (np. kości) przy pomocy środków farmaceutycznych — na żywność.

Podobnie z powodzeniem można wykorzystywać ścieki, np. pochodzące z przeróbki mleka oraz powstające podczas procesu produkcji olejów palmowych, których jest 200 razy więcej niż ścieków komunalnych.

Takie wykorzystanie odpadów przyniosłoby więc podwójną korzyść: dostarczenie dodatkowych ilości poszukiwanych produktów oraz zużycie ich, a tym samym znaczne — jak wskazują powyższe liczby — zmniejszenie zanieczyszczenia.

DOKOŃCZENIE NA STR. 7

http://sbc.wbp.kielce.pl

Kronika

Na budowie linii hutniczo-siarkowej

I sekretarz KW PZPR **Aleksander Zarajczyk** i wojewoda kielecki **Józef Stański** zapoznali się wczoraj w terenie z przebiegiem budowy linii hutniczo-siarkowej na odcinku robót przechodzącym przez województwo kieleckie.

I sekretarz KW i wojewoda oceniali na trasie wczorajszej wizyty stan robót żniwnych i innych aktualnych prac polowych.

Spotkanie w Elektrowni „Kozienice"

W Elektrowni „Kozienice" odbyło się spotkanie przedstawicieli zainteresowanych władz i instytucji poświęcone ocenie przebiegu końcowego etapu robót na budowie pierwszego bloku o mocy 500 MW. Obecni byli: minister energetyki, **Andrzej Szozda**, wiceminister budownictwa i materiałów budowlanych **Zdzisław Grela**, członkowie Sekretariatu KW PZPR i kierownictwa Urzędu Wojewódzkiego w Radomiu oraz dyrekcje służb inwestorskich i przedsiębiorstw budowlanych. Stwierdzono, że po wprowadzeniu wydłużonego dnia pracy budowlani zdołali nadrobić większość zaległości powstałych w poprzednich miesiącach. Pierwsza „pięćsetka" zasili krajową sieć energetyczną w październiku.

Poniedziałek w sklepach

DOKOŃCZENIE ZE STR. 1

starczono o godzinie 5.20. Pieczywo o 5.50. — Bardzo wcześnie — mówi kierowniczka, **Teresa Perębska**. O ile jednak może być zadowolona z punktualności dostaw, nie w pełni satysfakcjonuje ją jakość przywiezionego chleba. Był bardzo czerstwy. Nic więc dziwnego, że od lady odeszło wielu niezadowolonych klientów.

W przeciwieństwie do tego sklepu następna odwiedzona przez nas placówka handlu spożywczego — **nr 120 przy ulicy Szkolnej**, posiada chleb wyjątkowo świeży. Ale w wolną sobotę chleb był tu czerstwy. Jesteśmy świadkami dostawy świeżych ciast i ciastek. W ogóle półki pełne są dobrego jakościowo towaru, duży jest asortyment artykułów spożywczych.

Stanisława Kaczmarczyk — kierowniczka sklepu nr 187 przy ulicy Piekoszowskiej — informuje, że dawno nie miała tak świeżego pieczywa jak dziś. Otrzymała je o 20 minut później niż wyznaczono w harmonogramie, ale było ono już w chwili otwarcia sklepu. Na półkach sklepowych towaru pod dostatkiem. Szkoda tylko, że zarówno w sklepie, jak i na zapleczu jest brudno. Sprzedawczynie mają brudne fartuchy. Kierowniczka waży makowiec, wyjmuje go z białego pojemnika wyłożonego czystym papierem i rzuca na stojącą na podłodze brudną wagę.

Zgodne z planem były również dostawy do **sklepu nr 201 przy ul. Wiśniowej.**

— Chleb mam świeży — mówi kierowniczka, **Stanisława Major** — ale proszę spojrzeć jak on wygląda. Gdybym miała kontrolę, za przyjęcie tej jakości chleba zapłaciłabym karę.

W gablocie tylko jeden gatunek sera. Na zapleczu jest ich aż pięć. Kierowniczka tłumaczy że nie zdążyła go wyjąć. I tu o nieporządkach za ladą mówić można by wiele.

Zastępca kierowniczki sklepu nr 233 przy ul. Staffa ma pretensje o zalegające pomieszczenia sklepowe opakowania po „pepsi-coli", „buskowiance", piwie. — Po wolnej sobocie — mówi — trudno zliczyć transportery. Przybywa ich bardzo szybko, a zabrać nie ma kto. Ostatnio prosiliśmy o to pracowników PTHW aż pięć razy.

Najwięcej pretensji mają klienci o chleb. W jednym sklepie świeży, w drugim czerstwy. Raz dobry, raz zły. Dlaczego? O odpowiedź poprosiliśmy kierownika działu produkcji Zakładów Piekarskich WSS „Społem" — **Marię Matusiak**.

— Dziś powinien znaleźć się w sprzedaży chleb pieczony najwyżej przed 20 godzinami. Produkcję na poniedziałek rozpoczynamy bowiem już w niedzielę o godzinie 6. Do sklepów trafia więc pieczywo z tzw. rotacji. Nie można jednak powiedzieć, że nie jest świeże. By do sklepów trafiało chrupkie i gorące, trzeba by dostarczać je bezpośrednio z taśm produkcyjnych. A tego rodzaju działalność ze względu na brak mocy przerobowej jest niemożliwa. Z soboty zostały tylko cztery tony chleba. Tonę przeznaczyliśmy na paszę. Pozostałe 3 tony chleba pszennego zostały przemielone na bułkę tartą. Sprawdzimy ten sygnał i jeśli zajdzie konieczność, dokonamy wymiany chleba w niektórych sklepach.

Pozostaje jeszcze jedno pytanie. Dlaczego w sklepach jest po wolnej sobocie tak brudno? Sprzedawczynie tłumaczą się brakiem czasu, zbyt krótką przerwą w pracy, zmęczeniem. Ani nas, ani klientów odpowiedź ta nie może satysfakcjonować. To przecież wyłącznie niechlujstwo personelu, za które należą się — naszym zdaniem — kary.

ANNA BĄK-ZAPAŁA

Trwa lot zespołu orbitalnego

DOKOŃCZENIE ZE STR. 1

przeprowadzono w celu uzyskania półprzewodnikowego monokryształu antymonku indu.

Zgodnie z programem badań medycznych, inżynier pokładowy badał w poniedziałek bioelektryczną aktywność serca.

Według danych informacji telemetrycznej i raportów załogi, systemy pokładowe stacji „Salut-6" i statku „Sojuz-29" działają normalnie. Obaj kosmonauci czują się dobrze.

GOSPODARNI żyją lepiej!

DOKOŃCZENIE ZE STR. 1

dukcji obuwia z poliuretanu. Po prostu zmiana konstrukcji formy butów i zastosowanie w obcasach wkładek ze styropianu tak usprawni proces wytwarzania i na tyle pozwoli zaoszczędzić importowane surowce, że przedsiębiorstwo tylko w tym roku powinno uzyskać około 5 milionów złotych zysku!

● **W Przedsiębiorstwie Projektowania i Dostaw Transportu Technologicznego oraz Składowania „Techmatrans" w Radomiu Wacław Szczęsny**, znany jest z nieustannego poszukiwania nowych, efektywniejszych metod pracy. Tokarz z 16-letnim stażem pracy, brygadzista, wieloletni racjonalizator, specjalizuje się przede wszystkim w konstrukcji i wprowadzaniu do obróbki nowych noży tnących, które, jak powiadają biegli w zawodzie, są niezawodne, pozwalają na znaczne oszczędności szybkotnących stali, usprawniają procesy produkcyjne Ważne jest i to, że wytwarzane na miejscu noże w wielu przypadkach uniezależniały radomskie przedsiębiorstwo od dostawców z zewnątrz, którzy nie zawsze solidnie i w terminie wywiązują się z otrzymanych zamówień.

● Pisaliśmy niedawno w „Echu", że w **Zakładzie Urządzeń Odpylających „Uniprot" w Radomiu** rozpocznie się wkrótce produkcję centralnych odpadkowni, które oczyszczają hale produkcyjne ze wszystkich odpadków (metalowych, drewnianych, papierowych, chemicznych), a jednocześnie segregują je, w ten sposób przysparzając centralom surowców wtórnych sporo odzyskanego materiału. Dziś chcemy tu dodać, że ten nowy wyrób, przyczyniający się jednocześnie do poprawy warunków pracy załóg różnych zakładów, jest dziełem zespołu racjonalizatorsko-wdrożeniowego „Uniprotu": inż. **Leona Krakowskiego**, mistrza obróbki mechanicznej, **Jana Krzyżanowskiego** i brygadzisty **Macieja Świerczyńskiego**.

Każda wydatkowana na rozwój ruchu racjonalizatorskiego w województwie radomskim złotówka przyniosła w roku ubiegłym czysty zysk w wysokości 8,84 złotego, gdy tymczasem średnio w kraju, daje zysk w wysokości 7,54 złotego. Racjonalizatorom z ziemi radomskiej należą się słowa uznania i serdeczne gratulacje.

E. Kr.

w nocy i rano

● **W miejscowości Topola, gm. Skalbmierz, Józef B. (lat 36) kierujący autobusem marki „jelcz" przy wyprzedzaniu kombajnu zjechał na pobocze drogi, samochód wywrócił się, w wyniku czego 9 osób doznało obrażeń ciała.**

● **W miejscowości Dziemiarzyce, gm. Racławice, od wyładowań atmosferycznych spaliła się stodoła wraz ze sprzętem rolniczym wartości około 120 tysięcy złotych na szkodę Edwarda W. (lat 65), miejscowego rolnika.**

● **W Radoszycach z nie ustalonych przyczyn spaliły się 2 stodoły i 2 obory wartości 1 tys. złotych na szkodę Leonarda M. i Stanisława K., miejscowych rolników.**

w skrócie

● W Warszawie trwają prace XI Międzynarodowego Kongresu Krystalografii, z udziałem ponad 1700 naukowców z kilkudziesięciu krajów świata.

● Minął półmetek dorocznej akcji turystycznej „Autostop", z której powszechnie korzysta młodzież. Jak dotąd wzięło w niej udział 20 tys. turystów polskich i zagranicznych.

● Na trzytygodniowe tournee po Hiszpanii wyjechał znany Zespół Pieśni i Tańca przy Akademii Górniczo-Hutniczej w Krakowie.

● Konińscy górnicy zakończyli pierwszy etap modernizacji odkrywki „Pątnów" — jednej z trzech wielkich odkrywek kopalni węgla brunatnego „Konin". Prace prowadzono bez przerywania wydobycia.

● We wsi Komorza Ma[...] koło Tucholi (woj. bydgoskie) rozpoczął się międzynarodowy plener malarski z udziałem 30 twórców z kilku krajów

Harcerze wałbrzyscy czytelnikom „Echa Dnia"

DOKOŃCZENIE ZE STR. 1

cha — solistka, autorka tekstów i muzyki do wielu piosenek, **Ryszard Holly** — gitara solowa, **Witold Stambulski** — gitara basowa. **Zbigniew Salkiewicz** — perkusja. Wykonują piosenki w stylu soul. Brali udział w licznych konkursach wojewódzkich, zdobyli wyróżnienie na Festiwalu Piosenki Harcerskiej w Siedlcach, jedną z nagród na Festiwalu Piosenki Radzieckiej w Zielonej Górze. Podczas Tygodnia Kultury Polskiej zespół „Fatum" gościł w Czechosłowacji. Po raz pierwszy witamy „Fatum" — szczególnie serdecznie nasza gazeta — na festiwalu w Kielcach.

Długą i bogatą tradycję ma **Teatr Poezji „KLEKS" z Wałbrzycha.** Dokładnie w tym roku przypada 20-lecie jego powstania. Jego założycielem, reżyserem, scenarzystą i od 20 lat do dnia dzisiejszego kierownikiem — jest **Zdzisław Adamczyk.** Wspaniałe bogactwo staropolskiej literatury jej rubaszny humor połączony z wyszukaną, misterną formą dworskiej poezji jest dla autora scenariuszy, Zdzisława Adamczyka terenem ciągłych penetracji, inspiracją do poszukiwania coraz to nowych dramatycznych form. „Kleks" przygotował 33 premiery, dał kilka tysięcy przedstawień, które zyskały m.in. w prasie literackiej, świetne recenzje. Był bohaterem blisko godzinnego reportażu telewizji warszawskiej, nakręciła o nim wstawkę telewizja moskiewska. W ciągu swojej 20-letniej historii otrzymał ogromną liczbę nagród i wyróżnień, w tym pierwszą nagrodę n[...] gólnopolskim przeglądzie [...] społów artystycznych.

* ★ *

Festiwalowe jury przy[...] liło „Jodły" ekipom, które [...] atrakcyjniej zaprezentow[...] się na niedzielnym koro[...] dzie. Dwie „Złote Jodły" [...] trzymały **Kielce** i Wroc[...] dwie srebrne — **Gorzów W[...] kopolski i Łódź**, brązową **Poznań.**

Dzisiaj w amfiteatrze [...] godz. 20 zaplanowano prze[...] zespołów pieśni i tańca, [...] — Dzień Teatru, w któ[...] wezmą udział zespoły tea[...] ne i część teatrzyków la[...] wych. Teatry wystąpią wp[...] na kieleckich ulicach, przy[...] jąc miastu niepowtarzaln[...] nastroju.

Kielecki poranek

O KUŹNI I WIDŁACH DO „RAKA"

Kuźnia w „Chemarze" — pierwsza zmiana. Mistrz Wacław Wierzchowski:

— Po raz pierwszy od 12 lipca bierzemy się znów do kucia. Wydział był remontowany i remont jeszcze potrwa do 14 sierpnia. Udało nam się zakończyć prace przy młocie kucia swobodnego. Zaczynamy za kilkadziesiąt minut: prostowanie trzpieni i produkcja wideł do „raka" dla FUT w Suchedniowie Tak będzie na pierwszej zmianie, na której pracują 22 osoby... Niewiele, reszta na urlopach.

HURT I DETAL

Życie silniejsze bywa od... przepisów. Nikt tego targowiska nie wyznaczał, a handel idzie znakomicie. Wiśnie (sokowe!), warzywa, jabłka, wszystko to jeszcze czeka na nabywcę, ale chętnych coraz więcej... Mowa o niewielkim, dzikim targowisku przy ul. Kościuszki. Tutaj sprzedają drobnym odbiorcom „hurtownicy" — podkieleccy badylarze. Dzisiaj mamy w Kielcach dzień targowy i ruch zaobserwowaliśmy wyjątkowo duży A że targowisko dzikie?... Sprawa targowisk w naszym mieście to ciągle rzecz do rozwiązania...

(kf)

Na warsztac[...] twórców

Tomasz Sikorski: Ukończy[...] przeznaczony na „Warszaw[...] Jesień" utwór na fortepia[...] orkiestrę, w którym wyko[...] partię solową z towarzysze[...] orkiestry z Glasgow pod [...] A. Markowskiego. Napisałem muzykę do filmu reż. G. [...] lewskiego „Znaki zodiaku" [...] pracuję nad kompozycją na [...] kiestrę. Na japońskiej pływ[...] kazał się mój utwór fort[...] nowy „Sonant".

Henryk Musiałowicz: Przy[...] towuję retrospektywną wy[...] wę mojego malarstwa, k[...] ma się odbyć w grudniu [...] „Zachęcie". Zamierzam wy[...] wić ok. 150 obrazów, które [...] wstały od 1945 r. do dziś. Ob[...] nie pracuję nad dwoma cy[...] mi obrazów — pierwszy [...] wie ukończony, to „Rodzina [...] drugi — daleko zaawansow[...] — nosi tytuł „Wirowanie"

Bohdan Ejmont: Otrzym[...] interesującą rolę Kurury [...] bileuszowym spektaklu Te[...] „Ateneum" pt. „Tryptyk [...] padowy" wg Wyspiańskiego [...] bieżącym repertuarze gram [...] „Mewie", „Wielkim Fryd[...] ku", „Ludziach energiczn[...] sztuce „Oni", „Hyde Pa[...] występuję też w radiu.

Komunikat M[...]

W dniu 11 lipca 1978 r. w [...] dzinach nocnych w [...] drogowym w Morawicy [...] śmierć mieszkaniec Buska [...] Zdzisław LUCARZ. Sprawca [...] **padku — kierowca** bliżej nie [...] **słonego samochodu** pr[...] **dobnie marki „uaz"** zbiegł [...] **sca wypadku. Osoby**, które [...] **świadkami wypadku**, prosz[...] **o skontaktowanie** się [...] **lub telefonicznie z** Posterunkiem **MO w Morawicy** — nr tel. **112-77 i 29-43.**

http://sbc.wbp.kielce.pl

Wakacyjne rozmaitości

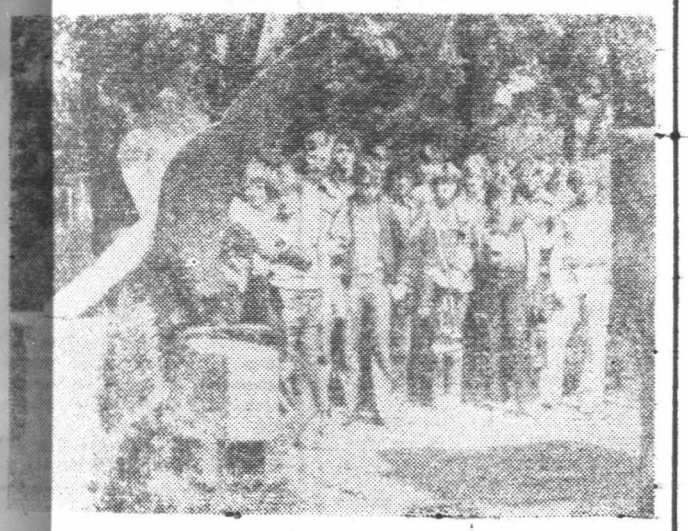

Koloniści przy pomniku podczas rajdu.

Fot. H. Gluza

WYCHOWANIE PRZEZ PRACĘ

W Szkole Podstawowej nr 5 w Skarżysku-Kam. przebywają na kolonii letniej dzieci górników Kopalni Węgla Kamiennego „Dębieńsko" w Leszczynach koło Rybnika. Kolonią kieruje dyrektor tej szkoły **Wanda Sochacka.** Koloniści od pierwszych dni pobytu przystąpili do prac społecznych, porządkując teren przylegający do szkoły. Zajmują się także kopaniem rudy metodą okrywkową nad zalewem „Bernatka". Ruda ta będzie służyć do celów szkoleniowych i pokazowych w dymarkach w Nowej Słupi.

Nie znaczy to, że koloniści bez przerwy zatrudnieni są przy pracy. Zorganizowano dla nich kilka autokarowych wycieczek krajoznawczych po Kielecczyźnie, zwiedzili również Warszawę. Często oglądają filmy i Teatr Lalek „Kubuś". W rozgrywkach sportowych między koloniami wiodą prym. W 38 rocznicę zamordowania w Skarżysku 1120 członków ruchu oporu zorganizowali rajd Szlakiem Miejsc Pamięci Narodowej i złożyli wiązanki kwiatów pod pomnikami.

Kielecczyzna to piękny region — mówią koloniści — lasy, piękne widoki i zalewy wodne sprawiają, że jesteśmy nią oczarowani. Żal nam będzie stąd odjeżdżać.

(Heng)

UDANE KOLONIE

Kielecczyzna jest regionem bardzo gościnnym. Każdego roku wypoczywa w województwie kieleckim w atrakcyjnych miejscowościach wiele dzieci z innych regionów kraju. Tegoroczne wakacje spędzają tutaj dzieci pracowników **Puckich Zakładów Mechanicznych.** Kolonię zorganizowała im kielecka **Fabryka Samochodów Specjalizowanych „Polmo-SHL"** w miejscowości Motkowice nad Nidą.

Dzieci z Pucka czują się dobrze, są zadowolone z pobytu. Gdy nie dopisuje pogoda, korzystają z gier świetlicowych, urządzają zabawy i wieczorki taneczne. Gdy ciepło i słonecznie, organizują turnieje sportowe oraz wycieczki. Koloniści z Motkowic zwiedzili już Góry Świętokrzyskie, byli także w Krakowie, w najbliższym czasie przewidują wyjazd do Sandomierza. Proszą, za naszym pośrednictwem, o przekazanie podziękowań Radzie Zakładowej, dyrekcji FSS „Polmo-SHL" oraz kierownictwu kolonii za zorganizowanie udanego wypoczynku. Chętnie spełniamy ich prośbę i życzymy wielu słonecznych dni.

POZDROWIENIA ZNAD POLSKICH JEZIOR I... BUŁGARII

Dzieci i młodzież z województwa kieleckiego chętnie wypoczywają na koloniach i obozach poza Kielecczyzną. Otrzymaliśmy pozdrowienia od uczestników obozu zorganizowanego w Ostródzie przez **Zakłady Metalowe „Predom-Mesko" w Skarżysku.** Są zadowoleni z pobytu, poznają urocze zakątki Pojezierza Mazurskiego.

Na wypoczynek do Bułgarii wybrali się studenci **Politechniki Świętokrzyskiej w Kielcach.** Przebywają oni nad Morzem Czarnym na obozie dla płetwonurków. Dopisuje im aura, humor i... apetyt. Słowem — udane wakacje...

(som)

Oby jak najszybciej

Wielkie porządki na radomskich targach

Nikt nic nie ma przeciwko miejskim placom targowym. Wiadomo — uzupełniają sieć handlu uspołecznionego, pozwalają mieszkańcom wsi zbywać nadwyżki artykułów spożywczych, a mieszczuchom kupować warzywa i owoce, nabiał, drób, inne artykuły, wreszcie jagody, poziomki, grzyby. Rzecz w tym, że nie wszystkie targowiska odpowiadają wymogom sanitarnym, nie wszystkie też zlokalizowano w miejscach odpowiednich. Tak jest np. w Radomiu.

KROK NAPRZÓD, ALE...

Wiele kontrowersji budziła i budzi nadal lokalizacja placu handlu koszyczkowego (to oficjalna nazwa) w dzielnicy przydworcowej, ściślej — w głębi ulicy Traugutta. Wysuwane zarzuty dotyczą zarówno „osadzenia" targowiska dosłownie pod oknami bloków mieszkalnych a także w bliskim sąsiedztwie Zakładowego Domu Kultury „Radoskóru" i nowo wznoszonej stołówki „Centrodlewu" i Zjednoczenia Przemysłu Wyrobów Odlewniczych, jak również — i przede wszystkim — faktycznej zamiany handlu koszyczkowego na handel hurtowy. Wiejskich gospodyń z koszyczkami spotkać tu można niewiele, za to e t a t o w y c h handlarek — bez liku. Na domiar złego zjeżdżają się do nich z dostawami ogrodnicy i sadownicy już we wczesnych godzinach rannych, budząc warkotem samochodów śpiących jeszcze w blokach mieszkańców.

Plac ów zmieni wkrótce swój charakter, to jest zgodnie z pierwotnymi projektami władz miejskich powiększy przewidziane tu tereny rekreacyjne, a targowisko przeniesione zostanie w okolice Ustronia, po drugiej stronie torów, co wydaje się przedsięwzięciem słusznym. I im szybciej to nastąpi, tym lepiej dla estetyki dzielnicy przydworcowej i nerwów wielu mieszkających tu rodzin. Ale... Ale już obecnie władze komunikacyjne Radomia powinny wydać zakaz wjazdu pojazdom mechanicznym i konnym w głąb ul. Traugutta (brama przy sklepie mięsnym), uchylając go tylko w stosunku do taksówek i samochodów będących w posiadaniu mieszkających tu ludzi, ze względu na bezpieczeństwo dzieciarni bawiącej się wprost na krętym, waskim podwórku przed blokami, które stanowi jednocześnie... jezdnię.

CZEKAMY NA REALIZACJĘ ZAMIERZEŃ

Właściciel miejskich placów targowych — zarząd Gminnej Spółdzielni „Samopomoc Chłopska" — jest w posiadaniu planu pełnej modernizacji i rozbudowy swojej bazy w całym Radomiu. Nowe targowisko urządza się przy ul. Śląskiej (na placu po zlikwidowanych barakach należących do Zakładów Metalowych im. gen. „Waltera") i ma być otwarte jeszcze w tym sezonie letnim. Na uwagę zasługuje fakt, że obiekt ten podzielony zostanie na różne działy sprzedaży, wyposażony będzie w trwałe lady sprzedażne wykonane z lastriko i marmuropodobnego kamienia. Podobny plac targowy otrzymają też mieszkańcy nowo wznoszonej dzielnicy Borki, natomiast już istniejące wzbogacą się o większą liczbę pojemników na odpadki, zostaną ogrodzone, uporządkowane.

K. Kr.

Historyczne zdjęcie z mojej szuflady

Pod tym hasłem Krakowskie Towarzystwo Fotograficzne i Muzeum Historii Fotografii im. prof. W. Bogackiego ogłaszają I ogólnopolski konkurs na fotografie dokumentalno-historyczne. Celem konkursu jest uratowanie i zachowanie dla potomnych zdjęć o wartości historycznej będących odzwierciedleniem wydarzeń z ostatnich dziesięcioleci. Szczególnie chodzi o fotografie obrazujące ważne wydarzenia historyczne (np. odzyskanie niepodległości przed 60 laty, II wojna światowa, wyzwolenie w 1944 i 1945 r., odbudowa kraju). Pożądane jest, aby każda z prac posiadała odpowiednią informację co przedstawia i kiedy została wykonana.

Dla osób, które nadeślą najciekawsze prace, przewidziane są cenne nagrody i dyplomy honorowe. Rozstrzygnięcie konkursu i ogłoszenie wyników nastąpi w dwóch terminach: do 15 października br. — I etap i do 15 marca 1979 r. — II etap. O wynikach każdy uczestnik konkursu powiadomiony zostanie indywidualnie. Konkurs uwieńczy wystawa.

Na życzenie uczestników konkursu organizatorzy (po wykonaniu reprodukcji) zobowiązują się zwrócić prace, albo też zakupić zaoferowane eksponaty do muzeum.

Zdjęcia i albumy można nadsyłać **do 30 września br. lub 28 lutego 1979 r.** pod adresem: Krakowskie Towarzystwo Fotograficzne — Muzeum Historii Fotografii, ul. Bohaterów Stalingradu 13, 30-960 Kraków, gdzie udzielane są również szczegółowe informacje.

(JaS)

Oddał honorowo 25 litrów krwi

Województwo tarnobrzeskie osiąga jeden z najwyższych w kraju wskaźnik honorowego dawstwa krwi. Ten cenny dar pozwolił uratować niejedno życie. Tylko w I półroczu br. mieszkańcy tego regionu oddali honorowo ponad 1330 litrów krwi (w roku ubiegłym 2.300 litrów).

W Tarnobrzeskiem działają obecnie 32 kluby honorowych dawców, które skupiają ponad 3800 osób. Jest wśród nich **Jacek Spas,** który oddał honorowo 25 litrów tego bezcennego leku.

Do wyróżniających się należą m.in. kluby w Zakładach Metalowych „Predom-Dezamet" w Nowej Dębie, kopalniach i zakładach przetwórczych siarki „Siarkopol" w Tarnobrzegu oraz OHP w Połańcu i Staszowie.

(PAP)

W odpowiedzi na krytykę

Byle nie przedobrzyć...

Niedawno pisaliśmy krytycznie o barach mlecznych w Kielcach i szansach poprawy sytuacji w tejże gastronomii. Dyrekcja „Społem" WSS Kielce, piórem mgr inż. **Sławomira Kowalczyka,** zastępcy dyrektora do spraw gastronomii nadesłała do redakcji odpowiedź, którą pozwalamy sobie opublikować, z niewielkimi skrótami:

„Dyrekcja „Społem" WSS, Oddział w Kielcach informuje, że w pełni podziela pogląd redaktora Stanisława Ramsa na temat barów mlecznych. Żaden z prowadzonych przez nas barów mlecznych na terenie Kielc nie posiada pomieszczeń, które były w czasie budowy planowane na ów cel. Wszystkie pochodzą z adaptacji innych lokali.

Obecnie tylko 20 proc. ogólnej powierzchni barów mlecznych stanowi zaplecze produkcyjne. W tejże sytuacji mimo najlepszych chęci nie jest możliwe osiągnięcie właściwego poziomu świadczonych przez bary usług.

Brak inwestycji własnych na budowę barów mlecznych powoduje, że istniejące są jedynie modernizowane, co pozwala tylko na częściową zmianę warunków pracy i konsumpcji. Przykładem tego jest bar „Turystyczny", gdzie powiększona została sala konsumentów, zaplecze produkcyjno-socjalne, zmieniono wystrój na bardziej estetyczny.

Ze względu na zbyt małą powierzchnię produkcyjną barów, konieczne jest ograniczenie wielkości asortymentu produkowanych potraw (...). Otrzymane dodatkowych pomieszczeń pozwoliłoby na powiększenie zaplecza produkcyjnego i sal konsumenckich.

O wzroście potrzeb społeczeństwa na usługi barów mlecznych świadczy wzrost spożycia artykułów niemięsnych w I półroczu br., w porównaniu do analogicznego okresu roku ubiegłego. Ten wzrost tak kształtuje się w poszczególnych asortymentach: mleko — 8,4 proc., masło 26,6 proc., śmietana i sery twarogowe jeszcze więcej, bo średnio 34 procent. Najwyższe wskaźniki uzyskaliśmy w spożyciu kasz. Wzrost wynosi ponad 92 procent. Niewiele mniejszy wskaźnik dotyczy ryżu i serów twardych, topionych; średnio 72 proc. Zanotowaliśmy też wzrost spożycia warzyw o ponad 20 procent, mrożonek — 32 proc.

Przewiduje się, że potrzeby te będą coraz większe i konieczne jest planowanie w każdym nowo budowanym osiedlu mieszkaniowym pomieszczeń przeznaczonych na bary mleczne. Tylko wtedy problem ów może zostać rozwiązany".

OD AUTORA:

Nie jestem zadowolony z odpowiedzi, chociaż mgr inż. Sławomir Kowalczyk informuje, że dyrekcja całkowicie zgadza się z moimi postulatami i oceną sytuacji w kieleckiej białej gastronomii. Dyrekcja bowiem nie ustosunkowała się m.in. do ważnej — moim zdaniem — propozycji, aby w bliskiej przyszłości jedną z restauracji w śródmieściu przemianować na lokal jarski z prawdziwego zdarzenia, gdzie można byłoby znaleźć w karcie duży zestaw dań także dietetycznych. Taka restauracja jest niezbędna w wojewódzkim mieście.

Niepokoi mnie zbyt **szybki** wzrost konsumpcji kasz, ryżu. **Konsument jada to co może dostać. A wolałby jeść smacznie przyrządzone warzywa, surówki jarzynowe i owoce,** te różne kalafiorki, kalarepki, marchewki, smakowicie przyrządzone ziemniaczki z kefirem czy śmietanką.

Mimo ograniczonej powierzchni produkcyjnej, biała gastronomia w Kielcach ma możliwości wytwarzania **znacznych ilości surówek i sałatek z jarzyn, owoców, a także różnego rodzaju koktajli.** Ale oczywiście jest to sprawa trudniejsza niż ugotowanie kaszy czy mrożonek z nadzieniem mięsnym.

Nawiasem przypominam, że po kosztownych inwestycjach, w barze „Turystycznym" niewiele zmieniło się na lepsze. Nadal wybór potraw jest więcej niż skromny. A bywa i tak, że po prostu prócz bułek, kasz i mleka, nie ma co zjeść.

STANISŁAW RAMS

http://sbc.wbp.kielce.pl

Na dobranoc

Krzyżówka nr 176

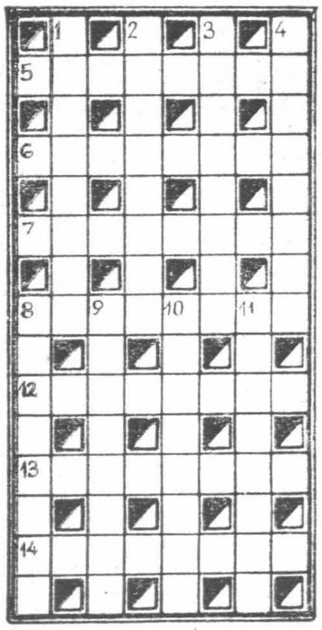

POZIOMO: 5. okres największych upałów letnich, 6. pracuje przy rajzbrecie, 7. jeszcze nie admirał, 8. mała torebka z przegródkami na pończochy lub chusteczki do nosa, 12. zawiadomienie o zgonie, 13. w literaturze i sztuce rozbudowany obraz mający poza znaczeniem dosłownym jednoznacznie określony sens umowny, symboliczny, 14. alfabet.

PIONOWO: 1. kocha ojczyznę i dba o jej dobro, 2. Teodor Kocerka lub Grzegorz Śledziewski, 3. opera G. Pucciniego, 4 .okrągła bułeczka pszenna, z wierzchu nadkrojona na krzyż, 8. egzotyczne drzewo iglaste, dostarcza cennego drewna i żywicy, cyprzyk czteroklapowy (anagram wyr KASANDRA), 9. układ kostny człowieka; kościec, 10. człowiek cierpiący na chorobliwe wzmożenie pobudliwości płciowej, 11. w parze z kropielnicą.

Rozwiązania przesyłać należy pod adresem redakcji „ED" wyłącznie na kartkach pocztowych w terminie siedmiu dni od daty niniejszego numeru. Pomiędzy prawidłowe odpowiedzi rozlosuje się dwie nagrody książkowe. Karty pocztowe bez kuponu będą wyłączone z losowania.

„ECHO DNIA"
Kupon nr 176

Rozwiązanie krzyżówki nr 160
POZIOMO: szachista, gwarancja, Radom, nawrót, ananas, tatar, polowanie, naganiacz.
PIONOWO: Zawrat, cyrkon, Szczyrk, apatyty, Marat, Matapan, katalog, salami, taniec.

Z perspektywy roku 2000

Wisła przyszłości

(Wywiad z prof. ALEKSANDREM TUSZKO, współtwórcą pierwszego w Polsce Perspektywicznego Planu Rozwoju Gospodarki Wodnej, autorem wielu ekspertyz naukowych i hydrotechnicznych, kilku książek na temat gospodarki wodnej w tym — „Wisły przyszłości").

— Panie profesorze, spacerujemy nad Wisłą. Idealna okazja do rozmowy o znaczeniu programu „Wisła" dla ochrony środowiska naturalnego naszego kraju. Teraz, gdy uchwała Komitetu Centralnego PZPR przesądziła sprawę zagospodarowania królowej naszych rzek, koncepcje, które do niedawna wydawały się sprawą odległą, nabierają realnego kształtu. Ku wielkiej, jak sądzę, pana satysfakcji...

— Rozpocznijmy zatem od źródeł Wisły. Są tam jej karpackie dopływy jak Soła, Skawa, Dunajec itd. W górnych biegach to wody jeszcze czyste, sperlone, zachował się tam nawet pstrąg, zwany arystokratą wśród ryb, gdyż absolutnie nie toleruje zanieczyszczonej wody. W górnym dorzeczu Wisły warto byłoby stworzyć chroniony obszar przyrody. To samo dotyczy dorzecza górnego Sanu. Obszary chronione można by wyznaczyć także na dopływach w środkowym i dolnym biegu Wisły. A więc przykładowo — w dorzeczach dolnej Nidy i Biebrzy ze słynnymi bagnami biebrzańskimi, które warto zachować, podobnie zlewnię Pilicy po Tomaszów Mazowiecki, dostarczającą wodę dla Łodzi, zlewnie Narwi, Wkry, Drwęcy, Raduni, wreszcie obszar wielkich jezior mazurskich, które zapewne z czasem, przez kanał przerzucający czystą wodę, zasilać będą w wodę aglomerację warszawską.

Jak widać, mamy co chronić. Wymieniłem niektóre tylko tereny.

— Proszę o bliższe wyjaśnienie koncepcji obszarów chronionego krajobrazu. Nie chodzi tu chyba o tworzenie nowych parków narodowych...

— Nie. Byłyby to obszary o specjalnych przepisach ich zagospodarowywania, bardziej liberalnych niż w parkach narodowych, lecz skutecznie przeciwdziałających zanieczyszczeniom wód i wszelkiej dewastacji przyrody. To konieczność, nawet ze względu na zdrowie i higienę ludności. Podam przykład — jeśli na Narwi ma się znaleźć ujęcie wody pitnej dla Warszawy, to jej dorzecze należy zawczasu chronić przed zanieczyszczeniami.

Wracając do Wisły. Na pewnych odcinkach rzeka utraciła już zdolności do samooczyszczania, do regeneracji zasobów wodnych. Zaledwie na 13 procentach długości rzeka prowadzi wody I klasy czystości, a aż na 42 procentach długości Wisły płyną wody znajdujące się poza wszelką kwalifikacją, nie nadające się do gospodarczego wykorzystania. Trzeba więc Wiśle pomóc, a odwdzięczy nam się z nawiązką, poza korzyściami gospodarczymi, przysparzając także nowych wartości środowiskowych.

— Bardzo dobrze, że pojęcie ochrony środowiska naturalnego weszło do potocznego języka, lecz chyba nie zawsze dokładnie rozumiemy jego treść. Czy sprowadza się ona po prostu do ochrony czystości wód, powietrza, roślinności?

— Współczesna cywilizacja nieuchronnie łączy się z wielkimi przeobrażeniami przyrody, chodzi jednak o to, aby tworzyć nowe układy zdrowe i korzystne dla człowieka, nie naruszając naturalnej równowagi przyrody. Przemysł obciążył jednak Wisłę zarówno wielkimi poborami wody, jak i równie wielkimi zrzutami ścieków, najczęściej nie oczyszczonych lub oczyszczonych w sposób niedostateczny. Nie przypadkiem z poborów wody w Wiśle zrezygnowały niektóre miasta z Krakowem na czele. Wobec setek miliardów, jakie zainwestowano na rozwój przemysłu, na pomoc Wiśle wydatkowano sumy znikome.

Kraj nasz jest ubogi w zasoby wodne, znajdujemy się na 22 miejscu wśród krajów europejskich. Jeśli więc nie przedsięwzięlibyśmy odpowiednich działań na rzecz gospodarki wodnej, moglibyśmy się znaleźć w sytuacji kryzysowej.

— Czy to znaczy, że zanieczyszczenia stały się problemem numer 1 dla gospodarki wodnej kraju?

— Tak. Jeśli mówimy o deficycie wody, to mamy na myśli brak wody czystej. Brudna woda w ogóle nie wchodzi w skład bilansu wodnego. Czystość wody jest podstawowym warunkiem możliwości jej wtórnego użytkowania w obiegach zamkniętych oraz magazynowania pewnej jej rezerwy w zbiornikach retencyjnych dla wykorzystania w okresach suchych. W tym kontekście należy widzieć całą hydrotechniczną koncepcję zagospodarowania Wisły, polegającą na budowie nowych oczyszczalni, kilkudziesięciu stopni wodnych i zbiorników retencyjnych oraz na uregulowaniu brzegów rzeki.

— Wspomniał pan o nowych wartościach środowiskowych, jakich przysporzy nam Wisła już w bliskiej przyszłości...

— Wraz z uregulowaniem królowej naszych rzek — jak poetycko mówimy — skończy się romantyzm wielkich rozlewisk z łachami czystego, pięknego piasku, lecz powstaną nowe krajobrazy ze zwielokrotnionymi możliwościami rekreacji, uprawiania turystyki. Wielkie tafle zbiorników wodnych to wymarzone tereny do kąpieli, żeglowania, kajakowania, uprawiania wszelkich sportów wodnych po prostu do wypoczynku. Weźmy jako przykład Jezioro Rożnowskie z otaczającymi je wzgórzami o liściasto-iglastych lasach, Zalew Zegrzyński czy Solinę, Kaskadę Wisły, inne akweny przyzbiornikowe w górach i na nizinach. Wzbogacą nasz krajobraz o tereny atrakcyjne dla ludzi, dogodne dla wędrówek wodnych i pieszych, połączonych ze zwiedzaniem pereł staropolskiej, nadwiślańskiej architektury i zabytków, których mamy sporo nad Wisłą i wokół niej.

— Dziękuję za rozmowę.

Rozmawiała
BOŻENA PAPIERNIK
(Interpress)

Wiśnie

Bułgaria jest jednym ... **tów i eksporterów** ow... **rocznych zbiorach** pomag... **nich. Młodzieżowe** bryg... **cję.**

Na zdjęciu: studenci ... **w spółdzielni ogrodniczej**

1893—1942

85 roczn... Marcele...

...„Tylko klasa robotni... jest zdolna do wyzwolenia ... rodu z jarzma hitlerowsk... i jedynie ona, jako dośw... czony bojownik, potrafi ... nić wolności narodowej. T... ko masy ludowe potrafią ... dować Polskę niepodległą ... prawdziwie demokratyczną ... tak mówił Marceli Nowot... który w działalność polity... i wojskową PPR wkład... wszystkie swoje myśli i si...

Gangster kaskader?

Na jeden z banków paryskich pewien gangster, niewątpliwie obeznany ze sztuką akrobacji, dokonał niezwykle zuchwałego napadu. Osobnik w wieku ok. 30 lat wdarł się do banku, przeskoczył przez kontuar, sterroryzował kasjera, po wrzuceniu do worka 200 tys. franków jeszcze raz „przefrunął" nad kontuarem i zbiegł w nieznanym kierunku zaparkowanym przed budynkiem motocyklem. Cały „skok" trwał zaledwie kilkanaście sekund.

na wirażu

Znów o oponach

Korzystałem niedawno z usług bardzo rzetelnie wykonującej swe zadanie studenckiej stacji diagnostycznej zorganizowanej w Dąbrowie k. Kielc przez koło naukowe „Klakson" i Spółdzielnię „Zaczek Świętokrzyski". Pracujący tam studenci twierdzą, że niemal w każdym zgłaszającym się samochodzie trzeba na wstępie nie tylko sprawdzić, ale i dostosować do wymaganego, ciśnienie w ogumieniu. Odchylenia od norm są często bardzo duże.

Widać wyraźnie, że sprawa ta jest powszechnie mało doceniana. Kierowcy nie zdają sobie sprawy ze znaczenia równego i właściwego pompowania kół dla bezpieczeństwa jazdy. Ciśnienie nierówne to możliwość zarzucenia przy hamowaniu i ściągania pojazdu podczas jazdy. Za wysokie — możliwość poślizgu. Niewłaściwie dobrane ciśnienie w kołach to również znacznie szybsze zużycie opon. Przy zbyt dużym ciśnieniu charakterystyczne jest zniszczenie środkowej części bieżnika, przy zbyt małym — jego brzegów.

Nie wystarczy jednak wiedzieć — trzeba jeszcze mieć możliwość systematycznego kontrolowania ciśnienia i jego uzupełniania. O to musi zadbać CPN Z tym, niestety, wciąż nie jest dobrze. Plakaty z normami ciśnienia dla poszczególnych typów samochodów i rodzajów opon jakie niedawno pokazały się w stacjach nie zastąpią sprawnych kompresorów. Te, które w naszych stacjach benzynowych są, zwykle nie mają końcówek do zakładania na koło Kierowcy — dobrze jeśli z pomocą pracowników — męczą się długo z gumowym wężem i prosta czynność trwa w nieskończoność. Trudno tu również o precyzję, jako że małe ciśnieniomierze są fatalnej jakości **STOP**

Na zdjęciu: „Konsylium" przy kompresorze na stacji benzynowej przy ul. Buczka w Kielcach.

Śmierć Angelo Jacopucciego na bolońskim ringu w walce z zawodnikiem brytyjskim, Minterem, ponownie ożywiła dyskusje wokół tej dyscypliny sportu. Walka była zażarta, wręcz brutalna, a Jacopucci do ostatniej chwili trzymał się w niej twardo. Istnieją podejrzenia, że przed rozpoczęciem walki dostał dawkę środków dopingujących.

Zasługuję na piękny artykuł, nieprawdaż? — powiedział zawodnik włoski, schodząc z ringu w kierunku grupy sprawozdawców sportowych, którzy z reguły krytykowali Jacopucciego za walkę niezdecydowaną, za słabe prawe ciosy, za brak odwagi. Kiedy zawodnik mówił te słowa, śmierć już krążyła koło niego.

Zrozpaczona żona Jacopucciego obarcza teraz odpowiedzialnością za śmierć swego męża stale mobilizujących go dziennikarzy, menażerów, lekarza sportowego i sędziego ringowego. Wszyscy oni — mówi zrozpaczona młoda kobieta, matka kilkuletniego dziecka — mobilizowali mego męża do w... **ponad jego siły.**

Z powództwa cywilnego ... **przez prokuraturę** bolońską **wniesiono sprawę** do sądu p... **ciwko menażerowi,** Rocco A... **stino, przeciwko** sędziemu r...

Śmierć bo...

gowemu, Francuzowi Raymo... **wi Boldeyrou i lekarzowi** sp... **wemu, Ezio Pimpinellemu,** k... **ry przebadał** zawodnika **przed meczem i** bezpośr... **po meczu.**

Oskarżyciel czeka obecnie **wyniki autopsji.** Wiadomo ... **jednak, że jeśli nawet** zawod... **kowi podano środki** doping... **ce, to płukanie** nerek, które **został poddany na** sali re... **macyjnej, już po** śmierci ...

http://sbc.wbp.kielce.pl

„...śnie...acji”

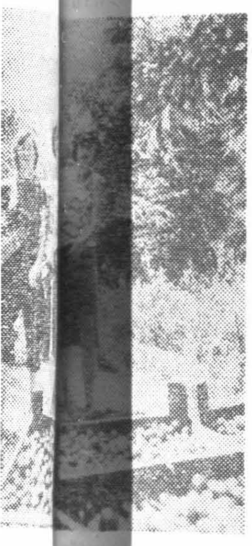

...ednym na świecie producen-
...w ...t ubiegłych w tego-
pomag... zniowie szkół śred-
bryg... ułgarii swoją trady-

...enci i ...ają w zbiorze wiśni
...odniej... CAF—STA

...cz... urodzin ...ele... owotki

... Nowotko, działacz ...botniczego urodził się ...wie w 1893 roku. Był ... SDKPiL, a od 1918 ...P oraz aktywnym ...m związków zawodo... swoją działalność po... i rewolucyjną był ...ie więziony. Pod ko... roku rozpoczął pra...zną, kierując działal...alostockich komuni-

...0 roku Marceli No...rzebywał w Moskwie. ...ym ze współtwórców ...programowej i orga...j Polskiej Partii Ro... na której czele sta...42 roku.

...robotni... Nowotko położył ol...lenia ...zasługi w walce o ...rowsk... nie wszystkich sił de... doświ...znych, we wspólnym ...afi ...rzeciw niemieckiemu ...wej. ...wi. Wierny członek ...afią ...klasy robotniczej, ini...dległą ...współtwórca PPR, wy...atyczn...ski komunista zginął ...Nowot...zawie, zamordowany ...olity...czo w listopadzie 1942 ...wkład... ...li i si...

CAF

Miasto dożynek

Olsztyn to stolica największego w Polsce województwa, w którym dominuje rolnictwo, przemysł rolno-spożywczy i turystyka. W połowie lat sześćdziesiątych na niedzielne spacery mieszkańcy wybierali się daleko za miasto, aby obejrzeć budujące się Olsztyńskie Zakłady Opon Samochodowych. Dziś wieżowce nowych osiedli podeszły niemal pod bramę fabryki. Po prostu tempo rozbudowy wyprzedziło prognozy planistów.

W 1973 przyszła na świat 100-tysięczna olsztynianka — Agnieszka Żyro. W tym roku, kiedy dziewczynka obchodziła piąte urodziny, jej miasto przekroczyło 130 tys. mieszkańców.

W Olsztynie zlokalizowanych jest 35 przedsiębiorstw przemysłowych, 15 — budowlano-montażowych, 7 — gospodarki komunalnej. Łącznie z filiami i zakładami ponad 160 jednostek i 41 siedzib zarządów. W tych zakładach powstaje 27 proc. produkcji województwa, wartości ponad 8 mld zł (4,5 mld zł w 1971 r.) Do największych należą Olsztyńskie Zakłady Opon Samochodowych „Stomil”, które zatrudniają 4,5 tys. pracowników.

Wiele z olsztyńskich zakładów to jednostki małe, zajmujące stare, wyeksploatowane budynki. Dlatego też w najbliższych 5 latach nie przewiduje się budowy nowych jednostek gospodarczych, lecz dalszą rozbudowę i modernizację istniejących. Wszystkie osiągnięcia olsztyńskiego przemysłu stały się zatem możliwe dzięki stale zwiększającej się wydajności produkcji oraz lepszemu wykorzystaniu maszyn i urządzeń. (j)

● W kopalni w pobliżu miasta Leira w Portugalii paleontolodzy znaleźli niemal całkowity szkielet ssaka wielkości myszy. Ssak ten — będący ogniwem pośrednim między gadami i

?

ssakami oraz łączący w sobie cechy jednych i drugich — żył przed około 150 milionami lat. Znalezisko portugalskie potwierdza tezę, że ewolucja od gadów do ssaków dokonywała się w czasie przed 225 a 135 milionami lat.

Niepokoje amerykańskich demografów

Amerykańscy demografowie poważnie niepokoją się spadkiem przyrostu naturalnego. Według ostatnich danych współczynnik rozrodczości kształtuje się w granicach poniżej 1,9. Dr Charles Westoff, dyrektor Princeton Office of Population Research uważa, że jest to wynik powszechnie stosowanych metod kontroli urodzeń, częstych poronień oraz stylu życia nie uwzględniającego potrzeby zawierania związków małżeńskich. Zdaniem ekspertów biorąc pod uwagę nawet procesy imigracyjne, w wyniku których do USA będzie przybywało rocznie około 400 tys. osób, należy się liczyć z tym, że w ciągu najbliższych 50 lat liczba ludności Stanów Zjednoczonych przestanie wzrastać, a od roku 2020 będzie stopniowo malała.

(PAP)

przedstawiamy na życzenie

ANDRZEJ WAJDA urodził się 6 marca 1926 roku w Suwałkach. Zaraz po zakończeniu wojny przez kilka miesięcy pracował w Radomiu. Początkowo studiował na Akademii Sztuk Plastycznych (kierunek malarski), a w roku 1954 ukończył Wydział Reżyserski łódzkiej PWST. Podczas studiów zrealizował etiudy fabularne — „Kiedy ty śpisz” i „Zły chłopiec” (1950) oraz krótkometrażowy film dokumentalny „Ceramika iłżecka” (1951). Był współscenarzystą i kierownikiem literackim dyplomowego filmu nowelowego absolwentów PWSTiF — „Trzy opowieści” (1953). Z kolei pracował jako II reżyser przy realizacji słynnego filmu Aleksandra Forda „Piątka z ulicy Barskiej”. Wreszcie w roku 1954 zadebiutował pełnometrażowym filmem fabularnym **„Pokolenie”**. Odtąd uważany jest za jednego z największych polskich reżyserów filmowych, a w ostatnich latach chyba nie ma sobie równych w naszym kraju.

Po dokumentalnej impresji filmowej na temat twórczości Xawerego Dunikowskiego „Idę do słońca”, zajął się wyłącznie filmami fabularnymi. Trudno byłoby wymienić wszystkie nagrody na międzynarodowych festiwalach filmowych uzyskane przez tego wybitnego reżysera. Przypomnijmy najważniejsze: **„Kanał”** (1957 — Cannes, Moskwa, Londyn), **„Popiół i diament”** (1958 — Wenecja, Vancouver, Berlin Zachodni, Praga), **„Niewinni czarodzieje”** (1960 — Edynburg, Sydney), **„Krajobraz po bitwie”** (1970 — Mediolan), **„Brzezina”** (1970 — Moskwa), **„Wesele”** (1973 — San Sebastian), **„Człowiek z marmuru”** (1977 — Cannes). Ponadto jego świetny film **„Ziemia obiecana”** (1975) kandydował do Oscara. Wajda ma na swym koncie kilkadziesiąt filmów, w tym kilka zrealizowanych poza granicami kraju: **„Powiatowa lady Makbet”** (Jugosławia), **„Bramy raju”** (Anglia), **„Piłat i inni”** (RFN).

Od stycznia 1972 roku Andrzej Wajda jest kierownikiem artystycznym Zespołu Filmowego „X”. Jest także reżyserem teatralnym, współpracuje z Teatrem Starym w Krakowie, Powszechnym i Narodowym w Warszawie, reżyserował w Szwajcarii, ZSRR i USA. Laureat nagród państwowych i wysokich odznaczeń. Obecnie Wajda realizuje kolejny film — **„Bez znieczulenia”**, współczesny dramat psychologiczny, którego bohaterem jest dziennikarz.

Sylwetkę najwybitniejszego polskiego reżysera filmowego przedstawiamy na zamówienie Macieja Andrzejewskiego z Radomia. Przypominamy, że listy do naszej rubryki należy na kopercie opatrzyć dopiskiem „Na życzenie”.

Staś Bischoff

„Szpieg w fabryce”

Z teki Alfreda Hitchcocka

10

— Stać! — krzyknął Mike jeszcze raz. Biegnąc zatoczył mały łuk, aby nie wpaść na linię strzału Sama.

Mike strzelił raz w powietrze. Maughn biegł dalej. Teraz strzelił także Sam. Sam strzelał celnie... Zanim Sam zdołał po raz drugi nacisnąć na spust, Oscar Maughn przewrócił się na asfalt.

— Do licha! — zaklął Dunnegan. — Nie strzelam chętnie do ludzi. Ale tak musiało być. — Odetchnął z ulgą, gdy stwierdził, że Maughn został trafiony tylko w podudzie.

Nadjechała karetka pogotowia.

Oscar Maughn siedział w centrali Nivelling Electro Ldt. na krześle z wygodnymi oparciami, jego lewa noga była obandażowana i do kolana ułożona w gipsie. Poza tym wyglądał dobrze, był tylko nieco bledszy niż zwykle.

— Pan ukradł plany naszego nowego napędu rakietowego! — Głos Sama Dunnegana brzmiał cicho i wibrował niebezpiecznie. Triumfują co uniósł zakrętkę długopisu. — Przyłapaliśmy pana na gorącym u-

11

czynku, mamy dowody. Pański błąd był tak dziecinny. Od kiedy zostaje się doktorem w niedzielę?

Więc to było powodem! Głupi błąd w świadectwie! Oscar Maughn zaklął cicho i zdecydował się:

— Film już zapewne znaleźliście. Tak, przyznaję się do winy. Uczyniłem to. Za pół miliona dolarów. Mam nadzieję, że moje szczere przyznanie się do winy wpłynie na łagodniejszy wymiar kary.

— Być może — mruknął Mike Hyme.

Wszedł dyrektor Mac Pherson.

— Gratuluję panom! Świetna robota! Ten mały błąd w dyplomie był dla niego nieszczęściem. Dobrze, że się przyznał.

Sam i Mike skinęli głowami. Mac Pherson odszedł, zawsze się spieszył. Sam Dunnegan przewertował kalendarz leżący na stole.

— Skąd wiedziałeś, że 19 czerwca 1972 roku była niedziela? — zapytał Mike'a.

12

Mike uśmiechnął się i zapalił papierosa.

— Szybko liczę i policzyłem wstecz. To jasne. Każdego roku data przesuwa się o jeden dzień tygodnia.

Sam uśmiechnął się także. — Dobrze wykombinowałeś, ale fałszywie policzyłeś. Zapomniałeś o roku przestępnym. A także wtedy ja typowałbym na środę. Właściwie dyplom był całkiem w porządku.

Mike miał nagle udręczoną minę.

Do pokoju weszło dwóch policjantów, za nimi dwaj pielęgniarze. Ci ostatni ułożyli Oscara Maughna na noszach. Gdy go przywiązywali do noszy, miał również udręczoną minę. Boss nie popełnił żadnego błędu. Tylko Oscar Maughn stracił nerwy. Boss nigdy nie popełniał błędów.

KONIEC

Tłum. JAN NOGAJ

...erć ... bolońskim ringu

...likwidowało wszelkie ...e ślady takich środ...opsja da jednak nie... odpowiedź na wątpli...uratora naczelnego Bo...o Sistiego, który doma...badania, czy Jacopucci

...wo przystąpić do wal...ie można mu było u...mocy lekarskiej wcześ...o uczyniono, czy wreszcie ...wujący mecz nie po...li interweniować w ...ego trwania, by unik...dii.

...wi Rocco Agostino ...ię m.in., iż po pierw...wałtownym trafieniu, ...copucci miał wyraźne trudności z podniesieniem się po raz dwunasty, Agostino powinien był rzucić ręcznik na ring i przerwać mecz. Nie uczynił tego, natomiast wszyscy wyraźnie słyszeli jego głos, zachęcający zawodnika włoskiego do ataku. Także sędziemu francuskiemu zarzuca się, iż nie zorientował się w ciężkim stanie walczącego, a co więcej — przymykał oczy na pewne nieprawidłowości w walce zawodnika brytyjskiego, który między innymi zadał Jacopucciemu trzykrotnie cios w kark.

Zarzuty kierowane są także pod adresem lekarza, który po meczu zbadał zawodnika i stwierdził, iż jest on zupełnie zdrowy, podczas gdy — jak potem stwierdzono — zawodnik miał krwotok w mózgu.

W całych Włoszech trwają dyskusje na temat niebezpieczeństw, jakie kryje w sobie ta dyscyplina sportu. Przeciwnicy boksu przypominają, iż od 1900 roku lista ofiar tej dyscypliny sportu wydłuża się do 450 bokserów. Większość z nich to zawodnicy, którzy ponieśli śmierć w ringu po 1945 roku, co, zdaniem przeciwników tego sportu, dowodzi jego zbrutalizowania w ostatnim trzydziestoleciu. Jeden z najzagorzalszych przeciwników boksu, kardynał Benelli, wręcz zażądał zdelegalizowania tej dyscypliny sportowej, którą określił mianem „zalegalizowanego gwałtu” Ale nawet zwolennicy boksu przyznają, że wobec wielu tragicznych incydentów na ringu należy wzmocnić kontrolę i dyscyplinę walki, która niejednokrotnie ze sportowej przekształca się w zabójczą.

ALEKSANDRA KEDAJ

(Interpress)

Śląski Słownik Biograficzny

Nakładem Śląskiego Instytutu Naukowego ukazał się I tom Śląskiego Słownika Biograficznego, zawierający ponad 120 biogramów osób szczególnie zasłużonych w dziejach regionu. Słownik, opracowany pod redakcją Jana Kantyki i Władysława Zielińskiego jest efektem pracy 40-osobowego zespołu naukowców związanych z SIN. Łącznie w 5 tomach znajdzie się ok. 1 tys. biogramów osób pochodzących ze Śląska i Zagłębia oraz innych, którzy odegrali szczególną rolę w rozwoju życia społeczno - politycznego, gospodarczego, kulturalnego i naukowego tego regionu w XIX i XX wieku.

http://sbc.wbp.kielce.pl

Warto wiedzieć, zobaczyć, posłuchać

Wtorek 8 sierpnia 1978 r.

Dziś składamy życzenia

EMILIANOM i CYPRIANOM

jutro

ROMANOM i JULIANOM

* ★ *

W 1611 r. — ur. się Maria Ludwika, królowa polska, żona Władysława IV, od 1646 r. — Jana Kazimierza.

W 1747 r. — w Warszawie otwarto Bibliotekę Załuskich.

W 1844 r. — ur. się Wawrzyniec Hajda, śląski poeta ludowy.

W 1944 r. — początek desantu wojsk alianckich w Normandii z udziałem i polskiej Dywizji Pancernej.

CODZIENNY HOROSKOP

Pierwsza połowa sierpnia upłynie pod znakiem pośpiechu, bieganiny i ciągłego braku czasu. Ale potem już z pełnym spokojem i namysłem będzie można przystąpić do pełnej realizacji swoich sierpniowych planów. Pod koniec drugiej dekady miesiąca możesz spodziewać się miłych słów pod swoim adresem. Sprawią Ci one szczególną przyjemność, bo będą w jakimś stopniu podsumowaniem Twojego działania na różnych polach. Pod koniec miesiąca szansa na sympatyczny flirt.

Kielce

TEATR

im. S. Żeromskiego — przerwa urlopowa do 8.IX.

KINA

„Romantica" — „Miłosne życie Budimira Trajkovicia" — jug. kol. l. 12, godz. 18.30. „Inny mężczyzna, inna szansa" — francuski, kol. l. 15, godz. 15.30, 18 i 20.15.

„Moskwa" — „Gang Olsena wpada w szał" — duński, kol. l. 12, godz. 16, 18 i 20.

„Studyjne" — „Kraksa" — włoski, kol. l. 15, godz. 15, i 17. „Matka" — ZSRR, godz. 19.

„Bajka" — „Romans jakich wiele" — włoski, kol. l. 15, godz. 15.30, 17.30 i 19.30.

„Robotnik" — „Świadek koronny" — włoski, kol. l. 15, godz. 18.30 i 16.45.

„Skałka" — „Morderstwo w Orient Expressie" — ang. kol. l. 15, godz. 15.30, 17.45 i 20.

„Letnie" — „Po drugiej stronie słońca" — ang. kol. l. 15, godz. 21.

„Armatury" — „Hultajska czwórka" — ZSRR, pan. kol. dub. g. 15. (Wstęp wolny).

KASY kina „Romantica" prowadzą całodzienną przedsprzedaż biletów

APTEKI DYŻURNE: nr 30-004 ul. Buczka 37/39 nr 29-008 ul. Sienkiewicza 15.

PORADNIE DYŻURNE: dla dzieci i dorosłych ul. Żelazna 35 w godz. 16—22 w niedziele — godz. 8—12 Stomatologia ul Żelazna 35 w godz. 18—22 w soboty — od godz. 16 do 7 w poniedziałek

TELEFONY:

Pogotowie Ratunkowe 999. Pogotowie Milicyjne 997 Pogotowie WSW 416-25 Straż Pożarna 998 Pomoc drogowa 981. Pogotowie Energetyczne Kielce — Miasto 991 Kielce — Teren 992 Pogotowie wodno-kanalizacyjne 508-11 Pocat. informacje o usługach 911 Hotel „Centralny" 420-44 Informacja kolejowa 936 Pogotowie hydrauliczno-energetyczne dźwigowe KSM osiedle XXV-lecia PRL nr tel 420-32, os Sady — 499-59 os Bocianek — 456-73 Pogotowie wodno-kan. c.o dźwigowe elektryczne SM „Armatury" czynne w godz 8—21, sobota 8—19 tel 512-33 Pogotowie gazowe czynne cała dobę 420-92 Pogotowie napraw urządzeń gazowych czynne w godz 7—19 tel. 436-72 Pogotowie telewizyjne 477-98 Pogotowie elektryczno-wodociągowe MZBM czynne od godz. 16 do 23, tel 500-65. Informacja służby zdrowia czynna w godz. 7—20 tel. 481-80 Ośrodek Inf. Usług WUSP tel 457-41.

POSTOJE TAKSÓWEK — Czarnów — Piekoszowska — 515-11. Dworzec PKP — 144-33 Słowackiego — 472-70 Szydłówek — Toporowskiego 437-11 Taksówki bagażowe — Armii Czerwonej — 469-89. Piekoszowska 315-11.

Radom

KINA

„Bałtyk" — „Dziewczyna z reklamy" — USA-wł. kol. l. 15, g. 13.30, 17.30 i 19.30. „Barbara Radziwiłłówna" — polski, archiw. godz. 15.30.

„Przyjaźń" — „Stracenie Judasza" — wenez. kol. l. 15, godz. 15.30, 17.30 i 19.30.

„Pokolenie" — „Nie ujdzie ci to płazem" — fr. kol. l. 15, godz. 15 i 17. „W poszukiwaniu miłości" — ang. kol. l. 15, g. 19.

„Odeon" — „Pintea" — rum. kol. l. 12, godz. 15.30, 17.30 i 19.30.

„Hel" — „Ryzykant" — USA, pan. kol. l. 15, godz. 15.30 i 17.30. „Aleksander Newski" — ZSRR, g. 19.30.

„Walter" — nieczynne

APTEKI DYŻURNE: nr 87-018 plac Konstytucji 3. nr 87-010. plac Zwycięstwa 7.

TELEFONY: Straż Pożarna 998 Pogotowie Ratunkowe 999. Pogotowie Gazowe 817-17 Pogotowie Energetyczne — Radom — 991. Komenda MO 251-36 Pogotowie Milicyjne 997 Pomoc drogowa — 981.

INFORMACJA służby zdrowia czynna w godzinach 9—21. w sobotę 8—20 tel. 261-37. Informacja o usługach — 267-35.

POSTOJE TAKSOWEK: ulica Grodzka 229-52 pl. Konstytucji 228-51. Dworzec PKP 968-86. ul. Żwirki i Wigury 418-16.

Skarżysko

KINA

„Wolność" — „Nie zaznasz spokoju" — polski, kol. l. 15, g. 15.15, 17.30 i 19.45

„Metalowiec" — „Zdrajczyni" — ZSRR, kol. l. 12, godz. 17 i 19.

„Związkowiec" — „Na tropie Vibby'ego" — ang. kol. l. 15, g. 17.

APTEKA DYŻURNA: nr 29-946 ul Apteczna 7.

POSTOJE TAKSOWEK: Dworzec Główny PKP — 795 osiedle Milica — 32-44.

Starachowice

KINA

„Robotnik" — „Złoto dla zuchwałych" — USA, pan. kol. g. 14. „Mandingo" — wł.-USA, kol. l. 16, godz. 17 i 19.15

„Star" — „Ocalona" — NRD, kol. godz. 17 i 19.15.

APTEKA DYŻURNA: nr 29-978 Staszica 1.

POSTOJE TAKSOWEK: pl. Świerczewskiego — 310. Dworzec Zachodni PKP — 300.

Ostrowiec

KINA

„Hutnik" — „Mandingo" — wł.-USA, l. 15, g. 16 i 18.30.

„Zorza" — „Wniebowstąpienie" ZSRR, l. 15, godz 16 i 18.

APTEKA DYŻURNA: nr 29-971 Starokunowska 1/7

POGOTOWIE RATUNKOWE: tel. 99

Uwaga: Za ewentualne zmiany w programie kin, redakcja nie bierze odpowiedzialności

RADIO

PROGRAM LOKALNY

16.40 Aktualności dnia 16.50 Z cyklu: „Postawy" — aud. Cz Kussala „Wśród megawatów" 17.00 „Kieleckie muzyczne spotkania — Andrzej Zuzański" — aud. J Wosia (powt.) 17.30 „Życie rodzinne" — aud K. Dziekońskiej 17.50 Z naszej taśmoteki.

TELEWIZJA

Dziś

PROGRAM I

14.50 Program dnia
14.55 Wakacyjne Kino Młodych — Kino lektur — „Ballada o wójtowej Marynie" — film fab. CSRS
16.00 Dziennik (kolor)
16.10 „Obiektyw" — progr. woj. białostockiego, bialskopodlaskiego, chełmskiego, ciechanowskiego, lubelskiego, łomżyńskiego, ostrołęckiego, płockiego, siedleckiego, skierniewickiego, suwalskiego, włocławskiego, zamojskiego
16.30 Studio Telewizji Młodych (kolor)
17.10 Muzyczny klub miast — Toruń
17.50 Kółko i krzyżyk — teleturniej
18.05 Estrada folkloru — Płock-78
18.25 Świat, który nie może zaginąć — odc. pt. „Pływający świat jeziora Naiwasha" — film przyr. TV Ang. (kolor)
18.50 Radzimy rolnikom
19.00 Dobranoc
19.10 Siódemka
19.30 Wieczór z dziennikiem
20.30 „Życie i śmierć Penelopy" — odc. 3 — film fab. TV Ang. (kolor)
21.25 Poradnik zmotoryzowanego turysty
21.35 Wszystko za wszystko — z Ireną Kamieńską-Siuta — wicewojewodą woj. jeleniogórskiego — progr. publ. (kolor)
22.00 Dziennik (kolor)

PROGRAM II

16.15 Program dnia
16.20 Kino Letnie: „Siedmiu starszych panów i dziewczyna" — radz. film fab. (komedia) (kolor)
17.40 Bitwy, kampanie, dowódcy: „Młodości żaru nic w nas nie ostudzi"
18.10 Powtórka z języków: j. rosyjski, l. 21
18.35 Powtórka z języków: jęz. francuski, l. 21
19.10 Program lokalny. Wiadomości kieleckie
19.30 Wieczór z dziennikiem
20.30 Wtorek Melomana: Starosądeckie spotkania z muzyką dawną (kolor)
21.30 24 godziny (kolor)
21.40 Kino letnie: „Spóźnione kwiaty": radz. film fab. (o Antonim Czechowie) (kolor).

Jutro

PROGRAM I

14.15 Program dnia
14.20 Wakacyjne Kino Młodych — Z różnych boisk — „Niezapomniany dzień" — bułg. film fab. (kolor)

Polskie Radio i Telewizja zastrzegają sobie możliwość zmian w programach.

Ogłoszenia drobne

SAMOTNI! Duży wybór ofert posiada Biuro Matrymonialne „Westa", Skrytka pocztowa 672. 70-052 Szczecin 3. 19-k

PIOTROWSKI Marian (zam. Radom) zgubił legitymację służbową nr 566, wydaną przez Politechnikę Świętokrzyską w Radomiu. 15465-r

WÓLCZYŃSKI Marian (zam. Zakrzówek) zgubił bilet miesięczny z wkładką wydany przez PKS w Radomiu 15464-r

UNIEWAŻNIAM zgubioną pieczątkę: „Zakład Usługowy Uszczelnianie Okien, Król Dariusz Zachełmie 45, gm. Zagnańsk". 31397-g

TOKARCZYK Antoni zgubił dowód rejestracyjny samochodu „żuk" 56-50 CI, wydany przez Wydział Komunikacji Kielce. 31392-g

PALUCH Janina zgubiła legitymację studencką, wydaną przez WSP Kielce. 31396-g

ŚLIZOWSKI Waldemar zgubił legitymację studencką nr 16831 Politechniki Świętokrzyskiej. 31398-g

W SPÓŁDZIELCZYCH przychodniach:

● **Lekarsko-Dentystycznej Specjalistycznej w Jędrzejowie,** plac Kościuszki 5, przyjmują lekarze specjaliści: laryngolog w poniedziałki, czwartki w godz. 16—17; okulista — poniedziałki, czwartki w godz. 16—18; internista — czwartki w godz. 16—18.

● **Lekarsko-Specjalistycznej w Starachowicach, Krywki 4,** w godzinach popołudniowych, tj. po godz. 15, przyjmują ginekolog, internista, okulista, ortopeda, neurolog, laryngolog, chirurg i anestezjolog. 262-k

LEKARSKA Specjalistyczna Spółdzielnia Pracy w Kielcach informuje, że w okresie wakacyjnym wszystkie nasze przychodnie są czynne, to jest: Kielce, Hipoteczna 3, i druga w podwórku — Hipoteczna 3, Sienkiewicza 62, Kościuszki 3, M. Buczka 4, Moniuszki 4, Starachowice, Ostrowiec Św., Jędrzejów, Busko - Zdrój, Skarżysko - Kamienna i Końskie.

Personel wysoko kwalifikowany. Ceny przystępne, zgodne z obowiązującym cennikiem. Zapraszamy! 413-k

SKÓRA Urszula, Krzysztofa Danuta i Krzysztof Halina, zgubiły przepustkę dane przez Przedsiębiorstwo Przemysłu Chłodniczego Kielcach.

NIE BĘDZIE PRĄDU

Rejon Energetyczny zawiadamia że z powodu łączenia sklepu „POLDRO" przy pl. Partyzantów nie będzie prądu: 11 bm., w godz. 8—14 dla pl. Partyzantów na wschodnia oraz ul. Czerwonej (od pl. Partyzantów do Kościuszki).

„SPOŁEM" WOJEWÓDZKA SPÓŁDZIELNIA SPOŻYWCÓW w Radomiu,

ul. Sienkiewicza 8

zatrudni natychmiast pracowników w zawodzie **PIEKARZY.**

Warunki pracy i płacy do omówienia w dziale spraw pracowniczych naszej spółdzielni przy ul. Sienkiewicza 8 (III piętro, pokój 33, 34), tel. 51-... wewn. 57 lub 58.

KAZIMIERZOWI KOWALIKOWI

wyrazy szczerego współczucia z powodu śmierci

SYNA MARIANA

składają koleżanki i koledzy z Głóni Polskiego Radia Kielcach

„SPOŁEM" WOJEWÓDZKA SPÓŁDZIELNIA SPOŻYWCÓW w Radomiu

informuje, że przyjmuje uczniów na praktyczną naukę zawodu

PIEKARZ i KUCHARZ-GARMAŻER

Nauka zawodu trwa: piekarz — 2,5 roku kucharz-garmażer — 3 lata.

Wynagrodzenie zgodnie z kodeksem pracy, w zawodzie piekarza wyższe o 25 proc. (dodatkowo deputat za dni praktyki).

Wymagane dokumenty przyjmuje i informacji udziela dział spraw pracowniczych „Społem" WSS Radom, ul. Sienkiewicza 8, III piętro, pokój 29. 425

HUTA im. MARCELEGO NOWOTKI — ZAKŁAD METALURGICZNY w OSTROWCU ŚW.

ZATRUDNI

zaraz każdą liczbę pracowników w następujących zawodach:

- **WYTACZARZ**
- **TOKARZ**
- **FREZER**
- **ŚLUSARZ**
- **WALCOWNIK**
- **ELEKTRYK**
- **ELEKTROMONTER**
- **SPAWACZ**

oraz robotników niewykwalifikowanych celem przyuczenia zawodu.

Zakład zapewnia przejściowe zakwaterowanie w hotelu robotniczym oraz możliwości dostania mieszkania w ciągu roku dla pracowników o wysokich kwalifikacjach zawodowych. Zakład przyjmuje pracowników bez skierowań z Urzędu Zatrudnienia.

Płaca wg układu zbiorowego dla hutnictwa.

Zainteresowani winni zgłaszać się w dziale kadr Huty im. M. Nowotki w Ostrowcu Św. kod. 27-400 ul. M. Nowotki 8 lub w Zakładzie Metalurgicznym ul. Samsonowicza w godz. 7-15. Informacje telefoniczne można uzyskać pod nr 53-313 lub 29-339 i 29-336. 371-k

http://sbc.wbp.kielce.pl

Jesteśmy za powstrzymaniem wyścigu zbrojeń

DOKOŃCZENIE ZE STR. 1

wej, którego znaczenie wykracza poza ramy regionalne, jest wprowadzenie w życie aktu końcowego KBWE. Spotkanie w Belgradzie przedstawicieli państw-uczestników KBWE potwierdziło znaczenie aktu końcowego i potrzebę jego ścisłego i harmonijnego realizowania.

Zdecydowanego przeciwdziałania wymagają występujące również zjawiska ujemne w sytuacji międzynarodowej. Nadal rozwijany jest wyścig zbrojeń, któremu towarzyszą umacniające się w niektórych państwach NATO próby rozszerzenia płaszczyzn konfrontacji w stosunkach z państwami socjalistycznymi ze szkodą dla procesów odprężenia i współpracy. Utrzymuje się zapalna sytuacja na Bliskim Wschodzie. Zaostrzeniu uległa sytuacja w różnych regionach kontynentu afrykańskiego. Rozwijane są praktyki protekcjonistyczne, ograniczenia i utrudnienia w handlu międzynarodowym. Podstawowy wspólny wysiłek państw powinien zostać skierowany na wyeliminowanie tych ujemnych zjawisk z rzeczywistości międzynarodowej.

W odpowiedzi rządu polskiego podkreśla się znaczenie podjęcia pilnych i skutecznych kroków w celu powstrzymywania wyścigu zbrojeń i wprowadzenia w życie odpowiednich środków rozbrojeniowych.

Bezpieczeństwo międzynarodowe można umacniać jedynie przez pomnażanie płaszczyzn porozumienia i współpracy i przez eliminowanie płaszczyzn konfrontacji w szczególności w dziedzinie militarnej. Rząd nasz wyraża poparcie dla wysiłków zmierzających do opracowania i wprowadzenia w życie regionalnych środków odprężenia militarnego i rozbrojenia. Będzie dokładał wysiłków, aby rokowania wiedeńskie w sprawie wzajemnej redukcji sił zbrojnych i zbrojeń w środkowej Europie zakończyły się sukcesem. Istotne i pozytywne znaczenie dla tych rokowań miało przedstawienie nowych propozycji przez Polskę, ZSRR, NRD i CSRS 8 czerwca br.

Rząd PRL przywiązuje wielką wagę do rozmów między ZSRR a USA w sprawie ograniczenia strategicznych zbrojeń jądrowych. Kolejne porozumienia w tej sprawie przyczyniłyby się do utrwalenia bezpieczeństwa międzynarodowego i torowałyby drogę dla nowych rozwiązań również w innych dziedzinach powstrzymania wyścigu zbrojeń oraz do rozbrojenia.

Polska opowiada się za pilnym uzgodnieniem takich środków jak umocnienie reżimu nierozprzestrzeniania broni jądrowej, zakaz produkcji tej i innych broni masowej zagłady, eliminacja broni chemicznej, zapobieganie wyścigowi zbrojeń na dnie mórz i oceanów, redukcja budżetów wojskowych, ogólnoświatowy układ o wyrzeczeniu się siły lub groźby jej użycia w stosunkach międzynarodowych. Polska opowiada się również za ustanowieniem zakazu produkcji, rozwoju, rozmieszczenia i użycia jądrowej broni neutronowej.

Wskazując w odpowiedzi na wysiłki naszej polityki zagranicznej w konsolidacji procesów odprężenia i współpracy w Europie, rząd PRL podkreśla znaczenie konsekwentnego wprowadzania w życie aktu końcowego KBWE, jak również rozwoju różnych form współpracy, wypowiadając się jednocześnie za usunięciem istniejących jeszcze przeszkód i praktyk dyskryminacyjnych w dziedzinie współpracy gospodarczej.

(PAP)

Kondolencje z Polski

DOKONCZENIE ZE STR. 1

Pontyfikat Pawła VI przejdzie do historii jako nacechowany usilnym dążeniem do zachowania i utrwalania pokoju i współpracy między narodami. Zasługi zmarłego papieża dla pokoju świata jak również jego stosunek do Polskiej Rzeczypospolitej Ludowej zjednywały mu szacunek najwyższych władz i narodu polskiego.

HENRYK JABŁOŃSKI
przewodniczący
Rady Państwa
Polskiej Rzeczypospolitej Ludowej

Warszawa, dnia 7 sierpnia 1978 r.

* ★ *

Z tej samej okazji kierownik Ministerstwa Spraw Zagranicznych, JÓZEF CZYREK wysłał depeszę kondolencyjną do sekretarza Rady ds. Publicznych Kościoła, AGOSTINO CASAROLI.

(PAP)

Rezygnacja Hansa Filbingera

W poniedziałek po południu złożył swoją rezygnację chadecki premier Badenii-Wirtembergii HANS FILBINGER. Krok ten jest konsekwencją krytyki ze strony postępowych kół społeczeństwa zachodnioniemieckiego, po ujawnieniu nazistowskiej przeszłości chadeckiego premiera. Przed kilku miesiącami wyszło na jaw, że jako sędzia hitlerowski Filbinger w ostatnich tygodniach wojny skazał na śmierć marynarza niemieckiego, który nie chciał dalej walczyć za Trzecią Rzeszę.

Tyfus w Hiszpanii

MADRYT PAP. 30 osób zostało przewiezionych do szpitala z objawami tyfusu — poinformowała w poniedziałek służba zdrowia hiszpańskiego miasta Tortosa na wschodzie kraju, w popularnym regionie turystycznym. Władze prowincji wezwały wszystkich mieszkańców oraz turystów do przedsięwzięcia środków ostrożności, zwłaszcza przy piciu wody i spożywaniu owoców. Przypuszczają się, że bakterie przedostały się z rzeki Ebro, nawadniającej pola prowincji.

agencje informują:

● Sekretarz stanu USA **Cyrus Vance** odbył w poniedziałek ponad 2-godzinne spotkanie z prezydentem Egiptu **Anwarem Sadatem,** omawiając z nim obecny stan kryzysu bliskowschodniego oraz wyniki rozmów, jakie przeprowadził przed przybyciem do Aleksandrii z politykami izraelskimi. Z doniesień agencyjnych wynika, iż po spotkaniu Vance — Sadat nie pojawiły się żadne oznaki przełamania impasu, jaki trwa w rokowaniach izraelsko-egipskich.

● W poniedziałek wieczorem ustała w Bejrucie wymiana ognia między oddziałami syryjskimi wchodzącymi w skład Arabskiego Korpusu Bezpieczeństwa a ugrupowaniami Falangi chrześcijańskiej.

● W Salonikach rozpoczął się międzynarodowy kongres naukowy, poświęcony życiu i myśli starożytnego filozofa greckiego Arystotelesa, który zmarł przed 2300 laty. Bierze w nim udział około 320 naukowców z 36 krajów.

Przed świętem „Trybuny Ludu"

DOKOŃCZENIE ZE STR. 1

partii. Obowiązujący gazetę wymóg aktualności nadaje świętu „Trybuny Ludu" specyficzny walor aktualnego przeglądu dorobku materialnego, społecznego i kulturalnego naszego kraju.

Tegoroczne święto „Trybuny Ludu" rozpocznie się 19 bm. w Łodzi. W kolejnym, następnym tygodniu, również w sobotę i niedzielę, zostanie ono zorganizowane w Piotrkowie Trybunalskim i w Sieradzu. W dniach 1 i 2 września br. finał imprezy odbędzie się w Warszawie. W związku z tym Polska Agencja Prasowa uzyskała następującą wypowiedź przewodniczącego Głównego Komitetu Organizacyjnego święta „Trybuny Ludu" 1978 r. kierownika Wydziału Prasy, Radia i Telewizji KC PZPR **Kazimierza Rokoszewskiego.**

— Miasta goszczące w bieżącym roku „Trybunę Ludu" w dniach jej święta są ośrodkami robotniczymi o pięknych rewolucyjnych tradycjach, w tym także — tradycjach rewolucyjnej prasy robotniczej.

Dorobek ideowych poprzedniczek „Trybuny Ludu" godny jest przypomnienia właśnie w czasie tegorocznego święta, które poprzedza przypadające w grudniu trzydziestolecie powołania organu prasowego KC PZPR. Tradycję tę wzbogaca i nadaje jej wysoką rangę przyznawanie nagród „Trybuny Ludu", które są wyrazem uznania za upowszechnianie marksizmu-leninizmu i polityki PZPR, za kształtowanie i upowszechnianie socjalistycznych wartości kultury i za inicjatywy społeczne.

W programie tegorocznego święta „Trybuny Ludu" szeroko uwzględniana jest problematyka międzynarodowa i problematyka znajdującego się w awangardzie walczących o trwałe zapewnienie prawa człowieka i narodu do życia w pokoju międzynarodowego ruchu robotniczego. Ruch ten na świecie organu prasowego KC PZPR będą prezentować przedstawiciele prasy komunistycznej i robotniczej z całego świata. Jesteśmy radzi, że ich uczestnictwo w święcie „Trybuny Ludu" pozwoli im poznać bliżej dorobek naszej partii i naszego kraju oraz naszego partyjnego czasopiśmiennictwa.

Podobnie jak w latach poprzednich święto „Trybuny Ludu" będzie imprezą otwartą, dostępną dla wszystkich. Z tego założenia wynika konieczność sformułowania takiego programu imprezy, w którym każdy będzie mógł znaleźć interesujące, a jednocześnie wartościowe, propozycje.

Święto „Trybuny Ludu" — 1978 jest imprezą, która pozwala uzmysłowić sobie znaczenie tej gazety w życiu naszej partii i narodu. Pozwala także uzmysłowić sobie ogromne możliwości, jakie stwarza partii jej prasa w upowszechnianiu partyjnego programu, agitacji za twórczą jego realizację, upowszechnianiem dobrych doświadczeń, krytyką zjawisk ujemnych, organizowaniu wzbogacających nasze społeczne życie działań

(PAP)

Przyjacielskie spotkanie L. Breżniewa i N. Ceausescu

Sekretarz generalny KC KPZR, przewodniczący Prezydium Rady Najwyższej ZSRR, LEONID BREŻNIEW, spotkał się na Krymie z sekretarzem generalnym Rumuńskiej Partii Komunistycznej, prezydentem SRR, NICOLAE CEAUSESCU. W toku rozmowy dokonano wymiany poglądów w sprawie zasadniczych kierunków i perspektyw rozwoju wielostronnych stosunków między KPZR a RPK, między narodami radzieckim i rumuńskim.

Delegacja chińska przybyła do Wietnamu

HANOI PAP. **Jak podała Wietnamska Agencja Prasowa VNA, do Hanoi przybyła, w celu omówienia zagadnień dotyczących osób narodowości chińskiej mieszkających w SRW, chińska delegacja rządowa. Na jej czele stoi wiceminister spraw zagranicznych ChRL, Czung Si-tung. Zgodnie z osiągniętym wcześniej przez obie strony porozumieniem rozmowy rozpoczynają się dzisiaj.**

„Rozwój bez zniszczeń"

DOKOŃCZENIE ZE STR. 1

MALARIA I... DDT

Po rzekomym zniknięciu choroba ta, wskutek stosowania do walki z nią środków chemicznych (głównie DDT), obecnie znów przybiera rozmiary epidemii. W samej tylko Afryce umiera na nią około 1 mln dzieci rocznie, zaś osłabia jedną czwartą wszystkich mieszkańców tego lądu, „zabierając" ich w ten sposób z produkcji. Komary malaryczne zaś — jak się okazuje — nie wyginęły: w 1965 roku istniało 15 form tego owada, a obecnie — aż 24 i to uodpornionych już na wszelkiego rodzaju chemikalia. Rezultat — w Indiach w 1966 roku na malarię chorowało 40 tys. osób, zaś obecnie — 6 mln.

Wskutek niestosowania walki biologicznej z komarami malarycznymi, lecz DDT, stwierdza się obecnie wiele innych ujemnych zjawisk. DDT jest środkiem, który przenika wszystkie ekosystemy ziemi, a w efekcie gromadzi się w glebie, błotach, ciele ludzi i zwierząt, w tym także dziko żyjących. DDT są zatrute pozornie zdrowe gazele, pingwiny, ptaki oraz — niegdyś przysłowiowo zdrowe — ryby. Orłom-rybołowom grozi całkowita zagłada, bowiem ich jaja mają takie nagromadzenie DDT, że pisklęta nie wykluwają się.

ZWIĄZKI CHEMICZNE

Środek ten (autor otrzymał zań Nagrodę Nobla) jest dobrym przykładem: poza naturalnymi produkujemy już 30 tys. związków chemicznych, nie występujących w naturze. Są one potrzebne do gwałtownego wzrostu produkcji oraz konserwacji żywności. Jednakże ich prawdziwe działanie i zagrożenie jakie z sobą niosą — tak jak w przypadku DDT — objawi się dopiero po latach, gdy już będzie za późno. Tysiące chemikaliów stosuje się np. do barwienia, nadawania zalet smakowych i zapachowych oraz do konserwacji żywności. Ich spora część używana jest wbrew zaleceniom WHO. Raport stwierdza, że istnieje gwałtowna potrzeba, aby konserwację żywności chemikaliami zastąpić suszeniem lub mrożeniem.

Związki chemiczne nie tylko spożywamy wraz z żywnością (86 procent protem zwierzęcych zawiera szkodliwe dla zdrowia składniki chemiczne), wdychamy je również z powietrzem. O tym, jak działają, niech świadczy fakt, że napis na słynnym obelisku „Igła Kleopatry" zachował się nie naruszony przez 3.5 tys. lat. W ciągu jednak 90 lat „dały mu radę", przynoszone znad uprzemysłowionej Europy wraz z wiatrem (a więc — znacznie rozproszone), związki chemiczne.

MACIEJ KUCZEWSKI
(Paryż PAP)

Po śmierci Pawła VI

Pontyfikat obrońcy pokoju

Zasadnicze przeobrażenia w kościele rzymskokatolickim, prowadzące do przystosowania go do warunków współczesnego świata, są dziełem ostatniego dwudziestolecia. Zwrot został zapoczątkowany w 1958 roku wraz z wyborem na papieża **Angelo Giuseppe Roncallego,** który przybrał imię Jana XXIII. Papież Roncalli zwierzchnictwo nad kościołem sprawował pięć lat i zdołał w tym czasie — obok innych ważnych dla społeczności katolickiej dokonań — przygotować i zainicjować obrady II Soboru Watykańskiego, a więc najważniejszego wydarzenia w kościele w bieżącym stuleciu. Sobór rozpoczął swe obrady na jesieni 1962 roku, lecz Janowi XXIII nie było dane doprowadzić do końca tego najwyższego zgromadzenia kościelnego: zmarł on w czerwcu 1963 roku. Powstał wtedy problem, czy jego następca będzie kontynuował trudny proces odnowy kościoła we wszystkich dziedzinach jego działalności.

Dzisiaj już wiemy, że sukcesor Jana XXIII, papież Paweł VI **(Giovanni Battista Montini),** zmarły 6 sierpnia br., nie tylko podtrzymywał dzieło reform zapoczątkowane w okresie pontyfikatu papieża Roncallego, lecz je ugruntował i rozwinął.

Wykrystalizowana została w okresie trwającego 15 lat pontyfikatu Pawła VI nowa doktryna społeczna kościoła, wychodząca naprzeciw palącym problemom współczesności, w jednej swej tezie mająca treść postępową.

W parze z tym zmieniane były kierunki polityki międzynarodowej Watykanu, która przybrała postać konstruktywną i między innymi stworzyła przesłanki do pozytywnego rozwoju procesu normalizacji stosunków między Stolicą Apostolską a państwami socjalistycznymi, w tej liczbie z Polską.

Niezaprzeczalny był wielki wkład osobisty Pawła VI w walce o trwały pokój na świecie, o odprężenie, bezpieczeństwo i współpracę międzynarodową. Pamiętne są słowa uznania za tę działalność wyrażone Pawłowi VI przez Edwarda Gierka podczas spotkania obu mężów stanu w Watykanie w grudniu ubiegłego roku, jak również słowa Pawła VI zawierające nadzwyczaj pozytywną ocenę pokojowej polityki rządu Polskiej Rzeczypospolitej Ludowej.

Śmierć Pawła VI napawa smutkiem wszystkich ludzi dobrej woli, doceniających wartość jego czynnego zaangażowania w obronie pokoju i innych nadrzędnych wartości ogólnoludzkich, a zarazem przysparza troski, czy linia postępowania Stolicy Apostolskiej obrana w okresie dwóch ostatnich pontyfikatów — będzie nadal utrzymywana.

STANISŁAW MARKIEWICZ

http://sbc.wbp.kielce.pl

Od jutra na kortach Radomiaka

Czołówka polskich tenisistów na starcie Memoriału Janusza Kwiatka-Kwiatkowskiego

Od jutra na kortach Radomiaka rozpocznie się ogólnopolski turniej tenisowy o Memoriał Janusza Kwiatka-Kwiatkowskiego. Tradycyjna impreza, która zaliczona została do klasyfikacji Grand Prix Polski, mieć będzie silną obsadę. Udział w niej zapowiedzieli bowiem między innymi: **Barbara Włochowicz** z Budowlanych Katowice, **Elżbieta Ślesicka** z AZS Warszawa, **Wanda Biłaj-Rybarczyk** z Arki Gdynia, **Julita Słaboszewska** z Legii Warszawa oraz **Nowicki i Wieczorek** z Legii, **Kończak i Wiśniewski** z Baildonu Katowice, **Szczepanik** z Arki, **Szewczyk** z Polonii Bydgoszcz. Na starcie staną również najlepsze tenisistki i tenisiści naszego okręgu: **Barbara Kocyga** z Błękitnych Kielce i **Danuta Ziemnicka** z Broni Radom oraz **Leszek Stępowski** z Błękitnych, **Adam i Franciszek Durasiewiczowie, Waldemar Garbarczyk** z Broni.

Turniej trwać będzie do niedzieli. Codziennie pojedynki rozpoczynać się będą na kortach Radomiaka w Radomiu przy ul. Struga o godzinie 9 i kończyć o zmroku. W programie gry pojedyncze, podwójne i mieszane. Organizatorzy dopuścili do turnieju 24 zawodniczki i 48 zawodników.

(paw)

Z łuczniczych torów

Przyzwyczailiśmy się już do medalowych lokat naszych łuczniczek i łuczników na ogólnopolskich zawodach, zwłaszcza w młodzieżowych kategoriach wieku. Tym razem jednak z zakończonych w Zgierzu mistrzostw Polski juniorów i juniorów młodszych reprezentanci naszych klubów wrócili bez większych sukcesów. Wprawdzie plasowali się w czołówce i zdobywali medale w strzelaniu na poszczególnych dystansach, ale w klasyfikacji wielobojowej zabrakło dla nich miejsca na podium.

W wieloboju juniorek młodszych czwarte miejsce zajęła **Diana Kosałkiewicz** ze Startu Radom, piąta była **Wanda Nagadowska**, a szósta **Mariola Podsiadło** — obie ze Stelli Słowik. Zawód sprawiła złota medalistka V OSM — **Barbara Andronowska** ze Stelli, plasując się dopiero na dziewiątym miejscu. Wśród chłopców najlepiej spisał się **Ryszard Hajduk** ze Stelli, zajmując piątą lokatę.

(ap)

Młodzież na kolarskich trasach

● W Sokołowie koło Rzeszowa odbyły się strefowe eliminacje kolarskich mistrzostw Polski juniorów i juniorów młodszych w jeździe indywidualnej na czas. W wyścigu juniorów młodszych na dystansie 15 km pierwsze miejsce zajął **Banasik** z kieleckiej Korony, trzeci był **Załęcki** z Granatu Skarżysko, czwarty **Ruszkiewicz** z Korony, a siódmy **Wojciechowski** z Motoru Busko. Czwórka tych zawodników zapewniła sobie prawo startu w mistrzostwach Polski. Gorzej powiodło się juniorom, startującym na dystansie 25 km. Tylko **Kędra** z Korony zakwalifikował się do mistrzostw Polski, zajmując w wyścigu eliminacyjnym siódmą lokatę.

● W Otwocku zakończył się ogólnopolski trzyetapowy wyścig kolarski juniorów młodszych, w którym uczestniczyli reprezentanci Korony Kielce. Najlepiej z kielczan spisał się **Banasik** plasując się na piątej pozycji w łącznej klasyfikacji wyścigu. Natomiast w czteroetapowym wyścigu juniorów, rozegranym w Płocku, **Rzędowski** z Korony zajął w końcowej klasyfikacji siódme miejsce.

(ap)

Zwycięstwo Olszewskiego w Pucharze Przyjaźni

W rumuńskiej miejscowości Gheorghe rozegrana zostanie czwarta eliminacja motocrossowego Pucharu Przyjaźni. Bardzo dobrze spisał się reprezentant Polski, **Stanisław Olszewski,** zajmując pierwsze miejsce — 7 pkt przed **Klatowskim** — 9 pkt. i **Starekiem** — 10 pkt. (obaj CSRS). Pozostali nasi zawodnicy uplasowali się na dalszych miejscach i dlatego w klasyfikacji zespołowej Polska zajęła trzecie miejsce — 52 pkt. Naszych zawodników wyprzedzili motocrossowcy ZSRR — 36 pkt. i CSRS — 44 pkt.

Warto dodać, że **Stanisław Olszewski** jest aktualnym wicemistrzem Europy w motocyklowych rajdach szosowo-terenowych oraz wicemistrzem KDL w motocrossach.

Świetny wynik kanadyjskiej pięcioboistki

Bardzo dobry rezultat uzyskała podczas zawodów lekkoatletycznych, rozgrywanych w ramach Igrzysk Wspólnoty Brytyjskiej w Edmonton (Kanada) pięcioboistka kanadyjska — **Diane Jones-Konihowski.** Wynik 5768 pkt., który zapewnił jej złoty medal igrzysk, jest trzecim rezultatem w historii tej konkurencji. Drugie miejsce zajęła Angielka **Susan Mopstone** — 4222 pkt. Na rezultat **Jones-Konihowski** złożyły się następujące wyniki w poszczególnych konkurencjach: 100 m — 13.85, 100 m ppł. — 14,87, skok wzwyż — 188 cm, skok w dal — 6,41 m 800 m — 2.12,1.

W biegu na 10 km triumfował Anglik **Brendan Foster** — 28.13.7 wyprzedzając **Michaela Musyoki** (Kenia) — 28.19,1 oraz swego rodaka **Michaela McLeoda** — 28.34,3. W półfinałach biegu na 3 km z przeszkodami triumfowali bracia **Henry** i **Kiprotich Rono.** Rekordzista świata **Henry Rono** uzyskał w półfnale czas — 8.26,3, a jego brat zwyciężył w swym półfinale w czasie 8.31.8. W eliminacjach biegu na 100 m mężczyzn najlepszy czas — 10.32 uzyskał niespodziewanie 17-letni Anglik **Mike McFarlane.**

Sukces młodzika z Radomia

W Warszawie zakończył się tradycyjny ogólnopolski turniej tenisowy dla dziewcząt i chłopców do lat 15 o puchar red. Bohdana Tomaszewskiego. W imprezie, w której uczestniczyło 230 zawodników i 80 zawodniczek z 50 klubów z całego kraju, duży sukces odniósł **Tomasz Górka** z Budowlanych Radom, zajmując trzecie miejsce w grze pojedynczej chłopców. W pojedynku zapewniającym młodemu radomskiemu tenisiście tak wysoką lokatę, **T. Górka** pokonał **Roberta Rudnickiego** z Elektryczności Warszawa 6:3, 6:4.

(ap)

sport

Przed MŚ siatkarek

Japonki sprawdzą drużynę Huberta Wagnera

Reprezentacja Polski w siatkówce kobiet rozegra w Bielsku w dniach 12—13 bm. dwa mecze międzypaństwowe z aktualnymi mistrzyniami świata i olimpiady — Japonkami. Będzie to najpoważniejszy sprawdzian podopiecznych trenera **Huberta Wagnera** przed zbliżającymi się mistrzostwami świata, które pod koniec sierpnia rozpoczynają się w Związku Radzieckim.

Trener Wagner powołał na oba mecze z Japonią 15 zawodniczek. Japonki pod wodzą trenera **Yamago Shigeo** przyjadą do Bielska w 15-osobowym składzie. Kapitanem zespołu jest znakomita siatkarka [...] **Hiromi,** a prawdziwą re[...]cją turnieju w Warnie [...] rozgrywająca, mierząca [...] dwie 162 cm **Ogawa Ku**[...] Gwiazdą zespołu japońsk[...] jest 18-letnia **Yoshino Mi**[...] najwyższa zawodniczka w [ze]spole, mierząca 181 cm.

Po meczach z Japonią [...] trener **Hubert Wagner** [...] definitywnie skład repre[zenta]cji Polski, która wyjedzie [na] MŚ do Związku Radzieckiego.

● Trzeci etap wyścigu kolarskiego dookoła NRD wygrał reprezentant gospodarzy Drogan, który jest liderem.

● Jednym z ostatnich sprawdzianów polskich lekkoatletów przed startem w mistrzostwach Europy w Pradze będą zawody o Memoriał J. Michałowicza. Wezmą w nich udział reprezentanci 7 państw, m.in. świetni

Sprintem...

amerykańscy tyczkarze — Tully, Ripley i Bell.

● Mistrzem Europy amatorów w tenisie został Metreweli (ZSRR) wygrywając w finale ze swym rodakiem Kakulią 6:3, 2:6, 6:2, 7:6 Tytuł mistrzowski wśród kobiet zdobyła Rumunka Ruzici po zwycięstwie nad Czechosłowaczką Tomanovą 6:4. 6:2.

● Jutro w Warszawie reprezentacja Polski w koszykówce mężczyzn zmierzy się z amerykańskim zespołem „News Release".

Czy znów wrócą z medalami

W poniedziałek udała s[ię ...] Belgradu ekipa polskich kaj[aka]rzy na mistrzostwa świata [...] drużynie znalazły się czter[y za]wodniczki oraz 23 zawodni[ków].

Na poprzednich mistrzostwach świata, w ubiegłym roku [w] Panczarewie, polscy kaja[karze] zdobyli sześć medali — dwa [złote], jeden srebrny i trzy b[rązo]we. Wszyscy medaliści [...] czarewa znajdują się w [repre]zentacji Polski na belgr[adzkie] mistrzostwa świata. Są [to:] dwukrotni złoci medaliści [w] wyścigach na 500 i 1000 m [...] w czwórkach kajakowych: [Ry]szard Oborski, Daniel W[...] **Grzegorz Kołtan** i Henryk [...]dzicz; wicemistrz świata w [wyś]cigu na 500 m — Grzegorz [...]dziewski oraz brązowi me[dali]ści: **Edward Bukowski** i W[ła]mar Keister (K-2. 10.000 m) [...]rzy Opara i Andrzej Gron[...] (C-2. 1000 m) oraz Andrzej [To]maszewski, Krzysztof Len[...] **Zbigniew Torzecki** i Zdz[...] **Szubski** (K-4. 10.000 m).

Belgradzkie mistrzostwa [świa]ta trwać będą od 10 do 13 [...] a pierwsze finały zostaną [ro]zgrane w sobotę.

● **Dobrze mieć „długą ławkę"** ● **Star już zapomniał o „wpadce" pod Wawelem** ● **Czekamy na pierwszą bramkę Radomiaka** ● **Fotfolc w czołówce strzelców.**

Remanenty piłkarskie

Interesujący przebieg ma rywalizacja na „drugim froncie" piłkarskim. W grupie II, w której występują trzy nasze zespoły, na czoło tabeli wysunęły się drużyny **Motoru Lublin** i **Resovii,** mające czyste konto po stronie strat punktowych. Warto dodać, że piłkarze **Motoru i Resovii** wygrali już po dwa spotkania na obcych boiskach. Trudno więc mówić o przypadku, że właśnie te zespoły przewodzą stawce rywali.

Z naszych drugoligowców najwyższą, bo szóstą lokatę w tabeli po trzech kolejkach spotkań zajmują **Błękitni** Kielecki beniaminek zupełnie dobrze radzi sobie w drugoligowym towarzystwie. Dwa remisy oraz zwycięstwo na wyjeździe to obiecująca „zaliczka" przed kolejnymi mistrzowskimi występami. Po niedzielnym, remisowym pojedynku gwardzistów z Avią Świdnik, kieleccy kibice odczuwają jednak pewien niedosyt. Brakowało bowiem w tym meczu bramek. Świdniczanie okazali się jednak wymagającymi partnerami, a ich aktualna lokata w tabeli (15) z pewnością nie odpowiada umiejętnościom prezentowanym przez tę drużynę. **Błękitni,** mimo iż grali w osłabieniu (bez Szpakowskiego, Cybulskiego i Śliwy) wyszli obronną ręką z tego spotkania. Tak bowiem oceniamy bezbramkowy rezultat ich pojedynku z Avią W niedzielnym meczu przekonaliśmy się jak bardzo ważne jest posiadanie w II-ligowym zespole wartościowych dublerów którzy w każdej chwili mogą zastąpić kontuzjowanych kolegów Dobrze więc, że trener **Bogumił Gozdur** ma „długą ławkę". która w najbliższym czasie ma być jeszcze dłuższa... Od przybytku głowa nie boli!

Piłkarze **Staru** zapomnieli już o fatalnym 0:5 pod Wawelem. Wygrali kolejne dwa spotkania i opuścili dolne rejony tabeli. Starachowiczanie, podobnie jak w poprzednim sezonie, opierają swą grę na kontratakach a ponieważ dysponują doświadczonym zespołem w którym nadal bryluje **Jerzy Fotfolc,** z pewnością dołączą do czołówki.

Najmniej powodów z dotychczasowych występów swojej drużyny mają sympatycy **Radomiaka** „Zieloni" zatracili skuteczność, która w piłce nożnej najwięcej się liczy. Mamy jednak nadzieję, że podopieczni trenera **Rudolfa Kapery** już w najbliższym meczu z II-ligo[wym] GKS Tychy w Wierzbicy [prze]łamią kryzys i zapiszą na [swym] koncie pierwsze bramki i p[ierw]sze zwycięstwo.

Na kolejne drugoligowe [poty]cje czekać teraz będziemy [do] przyszłej środy (16 bm.) N[ie o]znacza to jednak, że nasze [ze]społy będą próżnować W [nie]dzielę, 13 bm., rozegrana [zosta]nie bowiem druga runda [Pu]charu Polski, w której wys[tąpią] piłkarze **Staru** i **Radomiaka**. Zarówno starachowiczanie [jak i] radomianie gościć będą [w] Warszawie. Rywalem **Staru** [bę]dzie **Stal FSO,** a **Radomiaka** [...] rezerwy I-ligowej **Legii**. **Bł**[ękitni] również stoczą pucharowy [po]jedynek, ale na szczeblu [okrę]gu a ich przeciwnikiem b[ędzie] kielecki **Atest**

Na zakończenie prezent[ujemy] czołówkę strzelców w gru[pie] „drugiego frontu" Na czele [tabeli] ty znajdują się czterej pi[łkarze] którzy zdobyli po 4 bramki [...] to: **Bedryj** z Wisłoki. **Kom**[...] Ursusa, **Sławuta** z Rakow[a ...] **Ząbek** ze Stali Po 3 b[ramki] strzelili: **Fotfolc** ze Staru [...] z Cracovii i **Pop** z Motoru

(p[...])

http://sbc.wbp.kielce.pl