Cena 1 zł

Echo dnia

KIELCE

Nr 188 (2001) Wtorek, 22.VIII. 1978 r. Rok VIII

Publiczna Biblioteka Publiczna w Kielcach

Umowa handlowa między Australią i Polską

CANBERRA PAP. W dniach 16 do 21 bm. przebywał w Australii na zaproszenie rządu tego kraju minister handlu zagranicznego i gospodarki morskiej **Jerzy Olszewski**.

W toku rozmów polsko-australijskich, dokonano oceny dotychczasowego rozwoju wielostronnych stosunków gospodarczych oraz omówiono możliwości dalszego ich rozwinięcia. Efektem rozmów jest wieloletnia umowa o wymianie handlowej oraz współpracy przemysłowej i naukowo-technicznej. Przewiduje ona powołanie międzyrządowej komisji mieszanej do spraw współpracy gospodarczej.

Wydobyto zwłoki 401 osób

Po pożarze kina w Abadanie

PARYŻ PAP. Jak informuje agencja France Presse, powołując się na teherański dziennik „Ettelaat" spod gruzów kina „Rex" w Abadanie, zniszczonego w sobotę 19 bm. na skutek wielkiego pożaru, wydobyto dotychczas zwłoki 401 osób. Do miasta przybyła komisja rządowa, która będzie prowadzić dochodzenie w sprawie tragicznego pożaru. Przybyła również delegacja ulemów, czyli teologów muzułmańskich. Władze miejscowe, na osobiste polecenie cesarzowej Farah, otoczyły opieką rodziny ofiar.

Dyrektor i dwaj pracownicy kina znajdują się pod nadzorem policji. Jak oświadczył gen. Razmara, według niektórych informacji dyrektor miał podobno zamknąć na klucz wszystkie drzwi

DOKOŃCZENIE NA STR. 7

Żniwa są trudne

Kombajny wróciły na pola...

Po parodniowej przerwie, spowodowanej deszczami, maszyny żniwne wróciły wczoraj na pola. Tam, gdzie pozwalały na to warunki, weszły do akcji „bizony" i snopowiązałki. Jak się dowiadujemy w Wojewódzkim Związku Kółek Rolniczych, w tegorocznej akcji żniwnej bierze udział ponad 170 kombajnów, co w porównaniu z 99 sztukami z roku ubiegłego oznacza bardzo wyraźny postęp w mechanizacji prac żniwnych w województwie kieleckim. Do tej pory sprzętem mechanicznym SKR skoszono ponad 44 tysiące hektarów zbóż, przy czym kombajnami prawie 14 tysięcy ha.

Żniwa są trudne. Na wielu polach zboże jest położone, zmierzwione. Maszyny ulegają w tej sytuacji częstym awariom. Do tej pory zanotowano aż 308 awarii kombajnów, co oznacza, że praktycznie każdy „bizon" był już przynajmniej raz naprawiany. Są przypadki, że niektóre kombajny odmawia-

DOKOŃCZENIE NA STR. 2

„Progress-3" odłączony od zespołu orbitalnego

MOSKWA PAP. — W poniedziałek po 12 dniach wspólnego lotu statek transportowy „Progress-3" został odłączony od zespołu orbitalnego „Salut-6"—„Sojuz-29" i kontynuuje lot samodzielnie.

W poniedziałek kosmonauci Kowalonok i Iwanczenkow zakończyli przenoszenie ładunków z „Progressu" do stacji „Salut", a ładownie statku transportowego zapełnili zużytą aparaturą.

Statek transportowy leci obecnie osobno, w czasie tego samodzielnego lotu będą prowadzone dalsze próby i badania jego wszystkich urządzeń i systemów.

Kosmonauci kontynuują program badań, samopoczucie ich jest dobre, wszystkie urządzenia zespołu orbitalnego pracują normalnie.

Usługi w osiedlach

Sady i Ustronie mają już warsztaty majsterkowania

Gdy przecieka kran, gdy trzeba naprawić zamek — zaczyna się kłopot nie lada, gdyż administracje osiedlowe nie mają pod dostatkiem fachowców odpowiedniej branży, zwłaszcza stolarzy, elektryków, szklarzy. Byłoby więc rzeczą ze wszech miar pożądaną, aby zapotrzebowanie społeczne na drobne usługi lokatorskie zaspokoili majsterkowicze w każdym osiedlu. Z propozycją taką zwróciliśmy się na łamach gazety przed tygodniem, adresując ją przede wszystkim do tych instytucji, które mogłyby objąć mecenat nad majsterkowiczami — udostępnić im pomieszczenia na warsztaty, sprzęt i surowiec. Nasza propozycja znalazła odzew, są już pierwsi chętni.

Rzemieślnicy wśród emerytów i rencistów

Koło osiedlowe Związku Emerytów, Rencistów i Inwalidów w kieleckiej dzielnicy Sady jest jednym z najliczniejszych ogniw tej organizacji — zrzesza 700 członków. Organizują oni własny klub osiedlowy przy ul. Nowowiejskiej, który lada dzień otworzy podwoje.

— Czy nie znalazłby się tam „kącik" dla majsterkowiczów? — pytamy przewodniczącego koła, **Stanisława Ciaka**, wieloletniego i aktywnego działacza społecznego, przedstawiciela samorządu mieszkańców.

DOKOŃCZENIE NA STR. 2

Dzień dobry, naczelniku...

Poprawa nastrojów...

— Jak zaczął się dzień?

— Optymistyczniej niż piątek czy sobota — odpowiada naczelnik miasta i gminy Miechów dr inż. **Wiesław Pajda** — a to za sprawą przede wszystkim pogody. Warunki

DOKOŃCZENIE NA STR. 2

Gdańskie pięcioraczki poszły do szkoły

Na zdjęciu: przed pierwszą lekcją.

CAF—Uklejewski—telefoto

Łosie nad Wierną Rzeką

Z obserwacji leśników wynika, że w ostępach leśnych nad Wierną Rzeką w woj. kieleckim osiedliły się dwie rodziny łosi. Zwierzęta oswoiły się z widokiem ludzi i często wychodzą na pastwiska położone w dolinie rzeki.

Łosie zadomowiły się także na mokradłach w rejonie źródeł Czarnej Koneckiej. Na tych trudno dostępnych obszarach leśnych przebywają też dziki, jelenie i sarny.

(PAP)

Ciekawa hipoteza

Kosmiczne pochodzenie zarazków niektórych chorób?

LONDYN PAP. — Dość niezwykle brzmi hipoteza uczonych angielskich o kosmicznym pochodzeniu niektórych zarazków. Wysunęli ją dwaj astronomowie: prof. **Fred Hoyle** i prof. **Chandra Wic-**

DOKOŃCZENIE NA STR. 7

5 8 9 4 8 TELEFON interwencyjny

Interwencje przyjmujemy w godz. 9—11

Nieczynne przedszkole

Koniec wakacji. Wiele placówek oświatowo-wychowawczych powinno wznowić swoją

DOKOŃCZENIE NA STR. 3

Rozwód po włosku

Piękna Wenecja separuje się od Mestre

Było to naprawdę niedobrane małżeństwo: piękna, dostojna Wenecja, przyciągająca co roku miliony turystów — ze swym brzydkim, zadymionym, przemysłowym Mestre. Kiedy przed laty władze regionalne Veneto podjęły decyzję uczynienia z przemysłowego noworodka, jakim wówczas było

DOKOŃCZENIE NA STR. 7

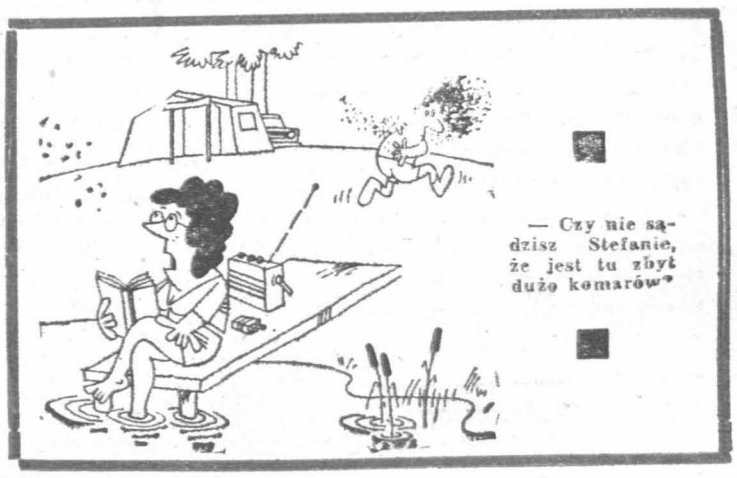

— Czy nie sądzisz Stefanie, że jest tu zbyt dużo komarów?

Bioprognoza

Uwaga, kierowcy i przechodnie! Widzialność dobra, drogi okresowo śliskie.

Sytuacja biometeorologiczna: obniżenia sprawności psychofizycznej nie występują.

http://sbc.wbp.kielce.pl

Kronika

Spotkanie w Pińczowie

W Pińczowie przebywa na obozie młodzież szkół ponadpodstawowych pracowników przemysłu ceramicznego „Cersanit" z całego kraju. Gościem młodzieży była ostatnio sekretarz KW PZPR w Kielcach **Barbara Dubińska.** W czasie spotkania odpowiadała ona na liczne pytania młodzieży dotyczące spraw krajowych i międzynarodowych.

Aktywna postawa młodzieży uhonorowana została przez naczelnika miasta i gminy Pińczów dyplomem uznania za przepracowanie w czasie tegorocznych żniw 600 godzin.

Partia rozmawia z młodzieżą

Wczoraj w Zwoleniu odbyło się spotkanie studentów Instytutu Historycznego kieleckiej WSP, uczestników obozu naukowego, z sekretarzem KW PZPR w Kielcach, **Barbarą Dubińską** oraz prezesem Sądu Wojewódzkiego, przewodniczącym Okręgowej Komisji Badania Zbrodni Hitlerowskich, **Janem Zającem.** Kieleccy studenci podczas zajęć wakacyjnych zajmują się badaniem średniowiecznych i nowożytnych inskrypcji na zabytkach, a także badaniami historii ziemi zwoleńskiej w czasie okupacji hitlerowskiej.

Podczas żywej dyskusji goście odpowiadali na wiele pytań dotyczących problemów interesujących młodzież studencką.

Dziękujemy

Zespół naszej redakcji dziękuje tym wszystkim, którzy z okazji ukazania się 2000 numeru „Echa Dnia" przesłali pod naszym adresem życzenia, gratulacje oraz kwiaty.

Usługi w osiedlach

DOKOŃCZENIE ZE STR. 1

— Zainteresowaliśmy się propozycją „Echa". Taki „kącik" wygospodarujemy w przyszłości w lokalu klubu, wcześniej natomiast zamierzamy zrealizować inne przedsięwzięcie. W bloku przy ul. Wiosennej 5 jest pralnia, z której nie korzystają lokatorzy. Chcemy ją przeznaczyć na warsztat dla majsterkowiczów. Administracja osiedla wyraziła zgodę na adaptację pomieszczenia. W warsztacie tym będą pełnić dyżury członkowie naszego koła, którzy na poczekaniu będą świadczyć drobne usługi oraz doradzać majsterkowiczom, jak należy zrobić półkę, wieszak. Majsterkowicze będą przychodzić na razie z własnymi narzędziami. Postaramy się jednak wyposażyć warsztat w najpotrzebniejszy sprzęt, bezużyteczny w wielu zakładach pracy, a przydatny jeszcze do drobnych napraw. Ścinki drewna mogłyby nam ofiarować Kieleckie Fabryki Mebli, odpady blachy — Fabryka Samochodów Specjalizowanych „Polmo-SHL".

Wśród emerytów i rencistów z naszego koła jest kilkudziesięciu rzemieślników — stolarze, ślusarze, mechanicy, elektrycy, malarze, krawcowe. Usługi związane z domem — takie jak naprawa żelazka, maszynki elektrycznej czy uszczelki w kranie — chętnie wykonają za niewielką odpłatnością bądź to w punkcie osiedlowym, bądź bezpośrednio w mieszkaniu lokatora. Kwestią do rozwiązania pozostaje tylko sprawa cenników na te usługi. Porady będzie można uzyskać bezpłatnie i pomajsterkować pod okiem fachowca. Jeżeli akcja rozkręci się, w oparciu o doświadczenia z punktu usługowego „Zrób to sam" przy ul. Wiosennej będziemy organizować „kącik" majsterkowania w klubie przy ul. Nowowiejskiej.

Plany i zamierzenia, o których poinformował nas Stanisław Ciak, zyskały pełną aprobatę w Oddziale Miejskim Związku Emerytów, Rencistów i Inwalidów w Kielcach. Organizatorzy punktu „Zrób to sam" w innych kieleckich osiedlach będą więc mogli liczyć na pomoc ze strony związku.

Z chwilą oddania do użytku domu „Złotej Jesieni" na Uroczysku w Kielcach, czynny będzie w tej placówce „zakład" majsterkowania — dla potrzeb pensjonariuszy tego domu. Można by umożliwić korzystanie z pomieszczeń i sprzętu także majsterkowiczom z osiedla.

„Praktyczny Pan" w Radomiu

O majsterkowiczach pomyślała **Spółdzielnia Mieszkaniowa „Ustronie" w Radomiu,** uruchamiając w lutym br. jedyny jak dotąd w mieście warsztat majsterkowania przy ul. Grenadierów w osiedlu Ustronie. Jest on wyposażony w narzędzia, z których na miejscu korzystają majsterkowicze wykonujący własnym przemysłem usługi dla domu. Punkt nosi nazwę „Praktyczny Pan". Spółdzielnia zatrudnia w nim dwa razy w tygodniu w godzinach popołudniowych (od 16 do 21) instruktora udzielającego porad majsterkowiczom. Lokatorzy umawiają się z nim także w innych dogodnych dla siebie porach, jeśli potrzebują jego fachowej rady i pomocy.

Placówka ta, wygospodarowana w piwnicy jednego z bloków mieszkalnych, zdała egzamin, korzysta z niej coraz więcej chętnych. Wykonują tutaj kwietniki, świeczniki, półeczki, wieszaki i inne przedmioty ozdobne i użytkowe upiększające mieszkanie. Naprawiają też drobny sprzęt gospodarstwa domowego.

Inicjatywę radomskiej spółdzielni warto powielić nie tylko w Radomiu, ale i w innych miastach woj. radomskiego i kieleckiego. Pomysł dobry, pożyteczny i z pewnością chwyci wszędzie, gdy tylko znajdzie mecenasa.

Kontaktowaliśmy się w związku z tym z dyrekcjami wojewódzkich spółdzielni mieszkaniowych w Kielcach i Radomiu. I z jednej, i z drugiej otrzymaliśmy zapewnienie, że zaoferują one pomoc majsterkowiczom, gdy tylko znajdą się chętni. Zatrudnią instruktorów, wygospodarują pomieszczenia. Czekamy więc na dalsze pomysły i inicjatywy dotyczące naszej propozycji „Zrób to sam"! **(som)**

Księżyc — lustrzanym odbiciem Ziemi?

Pozbawiony wody i atmosfery Księżyc ma swoje morza i kontynenty. Rozległe wyżynne płaskowyże na Srebrnym Globie odgrywają rolę lądów — a płaskie obniżenia można porównać do mórz. Niedawno wysunięto oryginalną hipotezę, że rozkład księżycowych lądów i mórz jest jak gdyby — lustrzanym odbiciem ziemskich kontynentów — oczywiście w pomniejszonej skali.

Ląd, czyli wypukłość na powierzchni Ziemi, odpowiada wklęśnięciu, czyli morzu na Księżycu i odwrotnie. Według tej teorii Ocean Burz na Księżycu pasuje do naszej Azji, Morze Deszczów odpowiada Europie, Morze Obłoków — południowej Afryce, Morza Jasności i Spokoju — obu Amerykom. Występuje tu trochę niedokładności, ale tłumaczy się to faktem, że relief Księżyca odtwarza obraz Ziemi z dawnych epok geologicznych.

We wczesnych okresach historii naszej planety obrót Ziemi wokół osi równy był obrotom Księżyca wokół niej. Dzięki temu Ziemia była stale obrócona jedną i tą samą stroną do Księżyca. Mogły więc tworzyć się podobne struktury geotektoniczne na Ziemi i jej satelicie. Geolodzy zwracają uwagę na podobieństwo rozwoju Ziemi i Księżyca w najwcześniejszym okresie ich historii.

Szybkość ruchu wirowego naszej planety ulegała w ciągu ostatnich 4 mld lat dużym zmianom. Były okresy przyspieszeń i zwolnień. Jak wykazują badania, ruch wirowy ulega przyspieszeniu do środkowego karbonu, tj. do 300 mln lat temu, a potem zaczął zwalniać. W tym okresie rozpoczął się rozpad wielkiego prakontynentu Gondwany. Zmieniły się też powiązania Ziemi z Księżycem. Rozkład lądów i mórz na Srebrnym Globie przypomina wizerunek Ziemi z okresu rozpadania się Gondwany. **(PAP)**

W nocy i rano

● **W miejscowości Bejsce gmina Bejsce Jerzy G. (lat. 20) kierując samochodem „żuk" nie zachował należytej ostrożności jazdy i zderzył się z motocyklem „gazela" kierowanym przez Włodzimierza N. W wyniku zderzenia motocyklista doznał ciężkich obrażeń ciała.**

● **W Skarżysku na ul. Krasińskiego z okna kuchni na IV piętrze wypadła 4-letnia Renata B., która zmarła po przewiezieniu do szpitala.**

W skrócie

● Już około 15 tys. spotkań posłów z wyborcami odbyło się w bieżącej kadencji Sejmu. Prawie 9,4 tys. tych spotkań miało miejsce w miastach, a przeszło 5,6 tys. — na wsi.

● Narodowy Bank Polski podjął bardzo ciekawą inicjatywę, przyjętą z uznaniem przez załogi zakładów pracy. Polega ona na tym, że część pieni dzy, należnych załogom z zakładowego funduszu nagr wpłaca się pracownikom (czywiście za ich uprzedn zgodą) na książeczki oszczędnościowe bądź na rachunki szczędnościowo - rozliczeniow albo też wręcza się je w fo mie bonów premiowych PK

● Na zaproszenie przewo niczącego Komisji Spraw Z granicznych Sejmu PRL z k kudniową wizytą w Pols przebywa wiceprzewodnicz Bundestagu Republiki Fed ralnej Niemiec Annemar Renger.

Kombajny wróciły na pola

DOKOŃCZENIE ZE STR. 1

ły posłuszeństwa już po kilka razy. Przestoje maszyn są jednak krótkie. Zawdzięczać to należy bardzo ofiarnej i wydajnej pracy ekip pogotowia technicznego POM i mechaników spółdzielni kółek rolniczych. W okresach nasilonych żniw brygady mechaników pracują od świtu do nocy. Zaopatrzenie w części zamienne nie jest wprawdzie jeszcze idealne, ale koordynacja działań „Agromy", ZTOR, WZKR i innych pionów zasługuje na znacznie wyższą notę niż w latach ubiegłych. Z pomocą telefonów i radiotelefonów szybko informuje się SKR, a nawet brygady pogotowia technicznego, gdzie potrzebne części można otrzymać w trybie natychmiastowym. Stało się już prawie regułą, że wszelkie ważniejsze części dostarcza się do maszyn wprost na pola.

Spółdzielnie kółek rolniczych są w naszym województwie nie tylko zmechanizowanym usługodawcą żniwnym, ale też prowadzą pełną operację żniwiarską na własnych polach. W posiadaniu tego pionu spółdzielczego znajduje się bowiem w województwie kieleckim prawie 9 tysięcy hektarów użytków rolnych, a uprawy zbożowe zajmują 3700 ha. Do dnia wczorajszego w zakładach gospodarki rolnej SKR skoszono prawie 2400 ha zbóż. Największe nasilenie prac występowało w pierwszych dniach ubiegłego tygodnia. Na przykład w SKR Chmielnik z ogólnego areału 700 ha obsianych zbożami skoszono dotychczas 620 ha. W kilku, zwłaszcza tych mniejszych pod względem powierzchni gruntów, SKR — np. w C nach i Bliżynie — prace ż ne zostały już ukończone.

Dzień dobry naczelniku...

DOKOŃCZENIE ZE STR.

na tyle się poprawiły, że żemy wznowić prace żni Z samego rana ruszyło na la 50 snopowiązałek i 6 k bajnów, sporo ludzi przyszł ło do przestawiania sno W miarę dokładnie szac gmina miechowska po zbóż ma już w stodołach. aura dopisze, do końca tygodnia możemy żniwa s czyć.

— **Rada Ministrów ro rzyła w ostatnich d iach kres kompetencji i uprawn władz administracyjnych s nia podstawowego. Czego dotycza?**

— Nadzoru nad jak produkcji i usług, gospod lokalami, drogami. Brak cze szczegółowych przep wykonawczych w tych s wach. Byłoby dobrze, go razem z rozszerzeniem up nień zwiększyły się nakład przykład na budowę, rem i konserwację dróg, co w nie znaczy, że chcielibyśm graniczać przedsięwzięcia montowo-inwestycyjne w stemie czynów społeczny

— **Jakie obowiązki czek pana w najbliższych g nach?**

— Posiedzenie Komisji patrzenia poświęcone ro trzeniu materiałów na Rady Narodowej Miast Gminy oraz zbadanie sytu w magazynie PZZ w Mie wie. Chcę po prostu do dzieć się dokładnie jak pr je ten magazyn i jakie ew tualnie trudności trzeba eliminować, aby odbiór z z tegorocznych zbiorów o wał się bez żadnych zakł A oprócz tego wypadnie łatwić sporo bieżących sp dyktowanych każdego przez życie.

Rozmawiał
ST. STEFAN

Kielecki poranek

O SZÓSTEJ RANO...

...rozpoczynają pracę fryzjerki w zakładzie nr 26 przy ul. Rewolucji Październikowej 3. Wprowadzono tu bardzo wygodną formę usług — można się mianowicie umówić telefonicznie i nie tracić niepotrzebnie czasu na bezczynne czekanie w zakładzie. — Wiele pań chce mieć ładną fryzurę przed pójściem do pracy i dlatego czasami rozpoczynamy pracę nawet przed godziną szóstą — mówi kierowniczka zakładu Maria Szcześniak. — Dzisiaj o godzinie siódmej dwie panie mają już wymodelowane fryzury i jedna siedzi pod suszarką. Dwie następne klientki czekają na strzyżenie. Staramy się robić wszystko bardzo sprawnie, żeby wizyta u nas nie była męcząca i nie przedłużała się niepotrzebnie.

W ŻŁOBKU DYŻURUJĄCYM...

...przy ul. Targowej będzie dziś przebywać 104 dzieci, więcej niż zwykle z powodu remontu żłobka przy ul. Toporowskiego — mówi kierowniczka Anna Smędowska. — Jest to trochę kłopotliwa sytuacja, bo my nie znamy wszystkich dzieci, a one nas i zdarza się, że szukają swojej pani. W naszym budynku też dobiega końca remont prowadzony przez pracowników „Rembudu". Dyrektor Świdowski sam nadzoruje pracę u nas, a ekipa malarzy zasługuje na słowa pochwały. Są to wyjątkowo pracowici i punktualni młodzi ludzie.

W ADMINISTRACJI DOMÓW MIESZKALNYCH

Przy ul. Świętokrzyskiej 10a dzień zwykle rozpoczyna się od zaplanowania zajęć i wydania zleceń pracownikom, którzy następnie idą do lokatorów usuwać usterki. — Staramy się załatwić to jak najszybciej — mówi pracownik ADM — Łucja Płatek.

— A z czym macie najwięcej kłopotów?

— Z kartkami na cukier.

— ?

— Wydawanie ich zajmuje dziennie 4 godziny.

(żar)

Towarzyszowi

HENRYKOWI SOBONIOWI

przewodniczącemu Wo wódzkiej Rady Zw Zawodowych w Kie wyrazy głębokiego wsp czucia z powodu śmierci

MATKI

składa

Oddział Zarządu Gł nego Związku Zawo wego Pracowników R nych w Kielcach.

http://sbc.wbp.kielce.pl

Wakacyjne rozmaitości

CAF—Rybak

KOLONIE NA MEDAL

W pięknym budynku VI Li-[illegible]um Ogólnokształcącego w [illegible]dańsku zorganizowało ko-[illegible]ie letnie Kieleckie Przedsię-[illegible]rstwo Budownictwa Prze-[illegible]słowego. Sam wybór szkoły [illegible] niezwykle trafny. Duże, [illegible]ne sale, wielkie hole i aula [illegible]możliwiały w razie niepogo-[illegible] organizację wielu udanych [illegible]prez. A kiedy świeciło słoń-[illegible] wszyscy ruszali w „plener" [illegible]dzież wzięła udział w wie-[illegible] interesujących wycieczkach. [illegible]znanie piękną Szwajcarię [illegible]szubską, zwiedzono otwarte [illegible]awno w Będominie [illegible]zeum Hymnu Polskiego, a [illegible]kże tragiczny w swej wymo-[illegible] obóz koncentracyjny w [illegible]uthofie. Za wszystkie te [illegible]akcje za dobre warunki [illegible]ypoczynku uczestnicy kolo-[illegible] serdecznie dziękują orga-[illegible]zatorom.

(JaS)

POZDROWIENIA OD JĘZYKOZNAWCÓW

Wiele kartek z pozdrowie-[illegible]mi nadsyłają do naszej re-[illegible]kcji wierni czytelnicy [illegible]cha" wypoczywający w róż-[illegible]ch zakątkach Polski i za gra-[illegible]ą. M.in. piękną widoków-[illegible]ą ze Złotowa otrzymaliśmy [illegible] uczestników pierwszego O-[illegible]u Naukowego Koła Języko-[illegible]awców z kieleckiej WSP, [illegible]ebywających w Krajenku [illegible]raz z opiekunem mgr **Mar-[illegible]em Preyznerem.** Wszystkim [illegible]rdecznie dziękujemy.

(JaS)

NAL-OWSKI KONKURS PIOSENKI HARCERSKIEJ

W ostatnim czasie aura nie-[illegible] była przychylna dla [illegible]rasowiczów, a także tych, [illegible]rzy w miejscach swego za-[illegible]eszkania zorganizowali się [illegible] harcerskie zastępy Nieobo-[illegible]wej Akcji Letniej (NAL). [illegible] i w czasie deszczu można [illegible] nie nudzić. Udowodnili to [illegible]ynkowie zastępu **„Włóczy-[illegible]"** z Jędrzejowa, kierowa-[illegible]ego przez **Martę Szczerbę.** W [illegible]ej „Słonecznej Bazie" zor-[illegible]izował on konkurs piosen-[illegible] harcerskiej dla wszystkich [illegible]stępów NAL z terenu mia-[illegible] i gminy Jędrzejów. W [illegible]nkursie wzięło udział prá-[illegible] 40 osób prezentujących [illegible]rdzo bogaty repertuar. Ju-[illegible] najwyżej oceniło piosenkę [illegible] „Turysta" w wykonaniu [illegible]aty **Ruszniak.** Zdobywcy [illegible]łowych miejsc nagrodzeni [illegible]ali płytami gramofonowy-[illegible] i maskotkami ufundowa-[illegible]nymi przez Sztab NAL Hufca Jędrzejów, którym kieruje druhna **Anna Kwiecień. (JaS)**

KONIEC WAKACJI

Około 2 tys. dzieci, z różnych stron kraju, przebywało w Ostrowcu na koloniach i obozach letnich. Dla wypoczywających maluchów przeznaczono 5 szkół podstawowych. Udostępniono im boiska oraz sprzęt sportowy do różnych gier. W dni bogodne dzieci zwiedzały region świętokrzyski, Sandomierz, Ćmielów, hutę, miejsca walk martyrologii z okresu okupacji hitlerowskiej. Natomiast gdy pogoda nie dopisywała chodziły do kin, na różne imprezy organizowane przez ZDK. Odbywały się również spotkania z kombatantami i ciekawymi ludźmi hutniczego miasta. Największą atrakcją dla maluchów był pobyt na basenach ośrodka rekreacyjno-sportowego na Rawszczyźnie

Dzieci przebywające na koloniach letnich w Ostrowcu pracowały w miarę swoich możliwości przy konserwacji zieleni miejskiej. Wracając do rodzinnych stron dzieci pracowników Fabryki Maszyn Rolniczych w Piotrkowie Trybunalskim z Kraśnika, Płocka oraz olsztyńskich wsi wyrażały wiele zadowolenia z pobytu i poznania Ostrowca oraz regionu świętokrzyskiego.

(mak)

Kompleksowo, efektywnie i intratnie

Drób nie tylko na naszych stołach

Godzina 6. Przed rampę podjeżdżają samochody wypełnione „gdaczącym towarem". Pracownice błyskawicznie rozładowują transport. Potem taśma przesuwa się w stronę ciemni, gdzie następuje ogłuszenie prądem, ubój, oparzanie, patroszenie, płukanie, schładzanie i pakowanie. Większość czynności wykonują maszyny. O godzinie 9 kurczaki są już w sklepach...

MIĘSO Z DROBIU SMACZNE I ZDROWE

Produkcja drobiarska jest ważnym działem gospodarki żywnościowej. Dobrze zorganizowana hodowla przynosi najszybciej efekty w produkcji białka zwierzęcego, dlatego też na całym świecie nastąpił wzrost produkcji drobiarskiej i w konsekwencji spożycia mięsa drobiowego. Sprawiły to niezaprzeczalne wartości smakowe i odżywcze tego mięsa, którego główną zaletą jest duża zawartość białka przy stosunkowo niewielkiej ilości tłuszczu. Nadal rośnie spożycie kurczaków, kaczek i gęsi. W 1970 roku przypadało 3,5 kg tego mięsa na statystycznego Polaka, w 1976 już 9,2 kg, na rok 1980 przewidziane jest spożycie 15 kg, zaś w 1985 — aż 30 kg na osobę.

CORAZ WIĘCEJ FERM

Jak nas poinformował z-ca dyrektora ds. surowcowych Kieleckich Zakładów Drobiarskich, *Jerzy Salwowski*, każdego dnia zakłady te dostarczają na rynek 23 tys. kurczaków i 6 tys. kaczek. Co sekundę opuszcza taśmę produkcyjną jeden kurczak.

Rytmiczne dostawy drobiu i jaj zapewnia dobrze zorganizowana baza surowcowa KZD. Pod ich patronatem powstają na terenie Kielecczyzny wielkie fermy, w których hodowane będą kury nioski i brojlery Większość kontrahentów, bo ponad 60 proc. ogólnej ich liczby, stanowią hodowcy indywidualni, którzy dostarczają rocznie 12,5 tys. ton drobiu. Pisklęta brojlery są dostarczane hodowcom z zakładów wylęgu drobiu. Obecnie roczna dostawa wynosi 9 mln sztuk. W przyszłym roku dzięki nowemu zakładowi w Suchedniowie wzrośnie ona do 10,5 mln sztuk. Plany zakładają, że powstający w Dyminach kombinat rzeźny drobiu będzie dostarczał w przyszłości na rynek 20 tys. ton mięsa, a Zakład Wylęgu Drobiu w Piotrkowicach 17 mln piskląt.

PRODUKCJA ZA DEWIZY

Ubój rzeźny nie jest jedyną formą działalności Kieleckich Zakładów Drobiarskich. Podległe KZD zakłady segregacji jaj wysyłają towar zarówno do krajów socjalistycznych, jak i kapitalistycznych. Głównymi odbiorcami są Związek Radziecki i Jugosławia. Ponadto zakłady są znanym w świecie dostawcą wyrobów z pierza i puchu. Kołdry, poduszki i beciki z Kielc poszukiwane są nie tylko na rynku krajowym, ale również w USA, RFN, Szwecji, Francji i Anglii.

Do USA jeszcze w tym roku zostaną wysłane kamizelki narciarskie z puchu. Odbiorcy zabiegają o możliwość dokonywania transakcji z Kieleckimi Zakładami Drobiarskimi, co jest chyba najlepszym dowodem wysokiej jakości produkowanych tutaj wyrobów. Szkoda, że przedłużają się prace budowlane prowadzone przez Kieleckie Przedsiębiorstwo Budownictwa Ogólnego przy wznoszeniu nowej pierzarni przy ul. Okrzei. Uruchomienie tej placówki umożliwi zwiększenie asortymentu i podwojenie tak bardzo dochodowej produkcji.

GOSPODARNOŚĆ POPŁACA

Popularne i poszukiwane przez wszystkich klientów są wyroby „uboczne" zakładów: pasztet drobiowy, mrożone żołądki, serca, wątróbki i doskonały majonez. Odbiorcami wyrobów KZD są również placówki garmażeryjne i stołówki.

Kieleckie Zakłady Drobiarskie są przedsiębiorstwem, w którym wykorzystanie materiału produkcyjnego jest maksymalne. KZD należą do „klubu miliarderów" — wartość ich rocznej produkcji wynosi bowiem 1,5 miliarda złotych.

M. ŻARNOWSKA-HARABIN

Nowe przystawki do „jagi"

Produkowane od kilku lat w „Predom-Mesko" elektryczne maszynki do mielenie mięsa typu „jaga" cieszą się dobrą marką wśród nabywców. W roku ub. sprzedano ich ponad 57 tys... W roku bieżącym nastąpi dalszy wzrost produkcji do 90 tys. sztuk.

Konstruktorzy z „Predom-Mesko" chcąc przyjść z pomocą kobietom opracowali szereg niezbędnych przystawek, które zwiększą zakres funkcjonalności elektrycznej maszynki. Jeszcze w tym roku znajdą się na rynku następujące przystawki: mieszarka do ciast, młynek do kawy, szatkownica do jarzyn, wyciskarka do owoców miękkich i wyposażenie do wyrobu kiełbas. Każdą z przystawek można będzie nabywać oddzielnie i kompletować wg potrzeb i uznania.

(Heng)

Telefon interwencyjny

DOKOŃCZENIE ZE STR. 1

działalność w dniu wczorajszym — tj. 21 bm. W Wolicy koło Kielc było jednak inaczej. Do przedszkola w tej miejscowości zgłosiło się około 50 dzieci. Niestety, nie przekroczyły one progu tej placówki. Dyrektorka oświadczyła, że przedszkole będzie zamknięte, ponieważ zepsuty jest hydrofor i brak w związku z tym wody. Nie udzieliła jednak odpowiedzi na pytania rodziców, kiedy przedszkole będzie czynne.

Oburzeni rodzice zwrócili się ze skargą do naszej redakcji. Przekazaliśmy interwencję do Kuratorium Oświaty i Wychowania. Z udzielonych nam wyjaśnień wynika, że hydrofor zepsuł się w przedszkolu 19 bm., co niezwłocznie, w tym samym dniu, zgłoszono w Pogotowiu Wodno-Kanalizacyjnym, gdzie obiecano naprawę za... dwa tygodnie. Dyrekcja przedszkola rozpoczęła więc poszukiwanie prywatnego fachowca. Udało się go znaleźć dopiero po wielu trudach i z tej przyczyny przedszkole nie zostało otwarte w terminie. Awarię już usunięto i zgodnie z zapewnieniem kuratorium przedszkole będzie czynne od dziś — 22 bm.

Od redakcji: Może firma pod szyldem Pogotowie Wodno-Kanalizacyjne wyjaśni nam, skąd nazwa pogotowie, skoro zgłoszenia realizuje się tutaj dopiero po dwóch tygodniach?

Dyrekcja przedszkola natomiast — w tej sytuacji — mogła i powinna była powiadomić rodziców (przez ogłoszenie) że dzieci mogą się zgłosić dopiero w dniu 22 bm.

(som)

Towarzystwo Miłośników Szydłowca

Szydłowiec znany jest z różowego i szarego piaskowca szydłowieckiego, zdobiącego ściany licznych budowli monumentalnych w Polsce, z gotycko-renesansowego zamku Szydłowieckich, a jeszcze bardziej — z mieszczącego się w nim Muzeum Ludowych Instrumentów Muzycznych. Piękny jest późnorenesansowy ratusz Fołygów, z atrakcyjną kawiarnią „Pod Ratuszem" w podziemiach. Gotycka fara zachwyca stromym dachem z autentyczną XV-wieczną konstrukcją drewnianą i zachowanymi na fasadzie zewnętrznej gmerkami budowniczych świątyni. Rejestr zabytków miasteczka zamyka autentyczny pręgierz miejski i stary cmentarz żydowski.

Już dziesięć lat działa Towarzystwo Miłośników Szydłowca współorganizator corocznej „Wiosny Szydłowieckiej" — przeglądu regionalnych zespołów pieśni i tańca z okolic i innych licznych imprez kulturalnych.

Ważnym momentem w działalności towarzystwa był rok 1970 — kiedy to Szydłowiec obchodził pięćsetlecie nadania praw miejskich. Towarzystwo zorganizowało wówczas wystawę na której pokazano dawne dokumenty cechowe kowali, bednarzy i szewców, prowadzone od początku XVI w. Czołowi działacze towarzystwa: **Danuta Paprocka** i **Tomasz Palacz,** opracowali popularną monografię Szydłowca, wydano też medal pamiątkowy i szereg okolicznościowych publikacji.

Towarzystwo spowodowało, że wszystkie prace ziemne od 1968 r. prowadzone były w Szydłowcu pod nadzorem archeologów. Dzięki temu ustalono m. in. zarysy pierwotnej zabudowy zamkowej na wyspie. Przeprowadzono też badania nad kulturą ludową ziemi szydłowieckiej.

Kilkadziesiąt wystaw, interesujące wydawnictwa, stałe kontakty z licznymi instytucjami naukowymi i kulturalnymi to również dorobek towarzystwa prowadzącego cenną działalność społeczną. (PAP).

Wszyscy świadczymy na NFOZ

http://sbc.wbp.kielce.pl

Na dobranoc

Krzyżówka nr 188

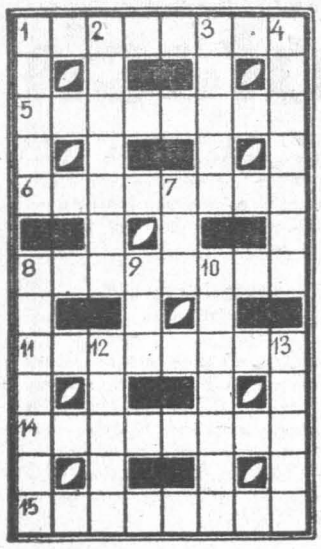

POZIOMO: 1. wąska pas lądu oddzielający dwa morza; międzymorze, 5. w okresie zimowym, szczególnie niebezpieczna dla kierowców, 6. podstępne ukrycie się, zaczajenie się na kogoś, 8. Jan Tomaszewski lub Sepp Maier, 11. mebel z półkami na książki, 14. nieprzychylność, nieżyczliwość, brak względów, 15. wykończenie ubrania u szyi z tkaniny, futra itp.

PIONOWO: 1. mit. skrzydlaty koń, symbol natchnienia poetyckiego, 2. część wyrazu zawierająca samogłoskę; sylaba, 3. dawna broń sieczna, 4. grzyb jadalny, kozak, 7. basen lub urządzenie pływające w stoczni służące do budowy lub remontu statku, 8. warstwa opony stykająca się z drogą, wykonana z gumy o dużej odporności na ścieranie, z rzeźbą przeciwślizgową, 9. ...stanu albo zaufania, 10. wojskowe rowy zygzakowate; przykopy, 12. obszar, powierzchnia ziemi, 13. likier kminkowy.

Rozwiązania przesyłać należy pod adresem redakcji „ED" wyłącznie na kartach pocztowych w terminie siedmiu dni od daty niniejszego numeru. Pomiędzy prawidłowe odpowiedzi rozlosuje się dwie nagrody książkowe. Karty pocztowe bez kuponu będą wyłączone z losowania.

„ECHO DNIA"
Kupon nr 188

ROZWIĄZANIE KRZYŻÓWKI NR 171

POZIOMO: postronek, skrzydlak, grosz, kangur, zabieg, kolor, pelerynka, przedział.

PIONOWO: oskard, trzask, orda, etat, zamek, era, Aza, gorycz, Moskwa, cedr, Pele.

Praktyka i nauka = nowoczesność

Nie ma solistów przy telefonach

Coraz trudniej — w dobie szybkiego rozwoju techniki, technologii i organizacji produkcji — wyobrazić sobie zakład przemysłowy bez stałej współpracy z instytucjami naukowymi. W RADOMSKIEJ WYTWÓRNI TELEFONÓW (zakład zatrudnia 2700 osób, jest krajowym monopolistą w produkcji telefonicznych aparatów biurkowych i 60 proc. ponad miliardowej, w złotówkach licząc, wartości wyrobów w br. kieruje na eksport do 30 krajów) rozmawiamy na ten temat z inż. ADAMEM KUBASIEWICZEM — dyrektorem technicznym i inż. JERZYM BRZOZOWSKIM — kierownikiem działu ogólnotechnicznego.

— Co roku dowiadujemy się o nowym lub zmodernizowanym typie radomskiego aparatu. Kto wam pomaga w projektowaniu?

— Od niedawna współpracujemy z Państwową Wyższą Szkołą Sztuk Plastycznych w Łodzi, krakowską ASP i Związkiem Polskich Artystów Plastyków. Od dawna natomiast utrzymujemy stały kontakt z Instytutem Łączności i Ośrodkiem Badawczo-Projektowym Przemysłu Teleelektronicznego w Warszawie, Przemysłowym Instytutem Elektroniki i Instytutem Obróbki Skrawania w Krakowie, Instytutem Telekomunikacji i Akustyki Politechniki Wrocławskiej oraz z Ośrodkiem Badawczo-Rozwojowym Elementów Pneumatyki w Kielcach.

Nowoczesność w stylu retro...

— Na czym polega ta współpraca? Co bierzecie od naukowców, a co im dajecie?

— Każda praca podzielona jest na etapy, każdy etap wymaga spotkań i konsultacji. Oni przyjeżdżają do nas, nasi ludzie jadą do nich. Co dwa miesiące spotykamy się z naukowcami z Politechniki Wrocławskiej, co tydzień z pracownikami Ośrodka Badawczo-Projektowego „Telkom-Telpro". W naszym zakładzie działają opracowane przez jednostki naukowo-badawcze urządzenia, które umożliwiły znaczną obniżkę pracochłonności i wzrost wydajności. Np. automat do gwintowania nakrętek, np. przyrządy pomiarowo-kontrolne z instytutu wrocławskiego. Wprowadzamy nowe metody technologii montażu i pomiaru czasu pracy. Co naukowcy mają od nas? Możliwość sprawdzenia i konfrontacji z praktyką własnych prac naukowych. No i nagrody wdrożeniowe — zgodnie z umowami.

— W jakiej mierze realizacja planów postępu technicznego i rozwoju zakładu w ogóle zależy od tej współpracy? Jak moglibyście udokumentować korzyści dla was stąd płynące?

— Coraz lepsza, dorównująca poziomowi światowemu, jest jakość mechanizmów w naszych telefonach. Wychodzimy z nowoczesnymi, konkurencyjnymi na rynkach zagranicznych, formami zewnętrznymi aparatów. W r. 1977 — „tulipan", w 78 — kształty retro, na 79 — przygotowujemy nowoczesne gramofony i unifony, w 1980 r. do produkcji wejdzie gotowy już prototyp aparatu ścienno-biurkowego.

— Model gotowy, a na produkcję czeka się tak długo?

— Półtora, dwa lata to w naszych warunkach okres krótki. Zagranica nie wprowadza tak częstych zmian modelu aparatu. Wracając zaś do głównej sprawy — korzyści ze współpracy z nauką? Bez tej współpracy mielibyśmy duży ambaras z opracowaniem nowych kształtów, i z robocizną. Plany produkcji — bez przyrostu zatrudnienia od r. 1976 — zwiększają się o 10—12 proc. rocznie. W br. wyprodukować mamy 1.400 tysięcy aparatów. Dzięki nowym technologiom montażu osiągamy 20 i nawet 30 procent wzrostu wydajności pracy.

— Czy można spytać o nazwiska naukowców, którzy szczególnie upodobali sobie współpracę z Radomską Wytwórnią Telefonów?

— Szczególnie dużo własnej dobrej woli i sympatii użyczają nam inżynierowie Antoni Tabernacki, Eugeniusz Turlej i Tadeusz Wudarczyk z „Telpro" w Warszawie, mgr inż. Ryszard Isakiewicz — kierownik zakładu elektroakustyki z Instytutu Łączności, zespół z ASP w Krakowie pod kierownictwem artysty plastyka Marii Osterwy-Czekaj.

— Z tego, co panowie mówią, można odnieść wrażenie, że RWT nie ma większych kłopotów i problemów. A może macie jeszcze jakieś życzenia pod adresem tak dobrze współpracujących z wami placówek naukowych?

— A owszem, są problemy i kłopoty i wspólnie się nad nimi biedzimy. No bo zaproponował ktoś nowe, lepsze i twardsze, tworzywo i wszystko byłoby pięknie, ale może być tego tworzywa tylko 20 ton. I co dalej? A w ogóle powiedzieć trzeba, że wszystkie kraje mają dziś lepsze tworzywa niż nasz osławiony polistyren. Więc ukłon w stronę nauki i przemysłu chemii: zaproponować lepsze tworzywa, bardziej odporne na mechaniczne uderzenia!

— A jak współpraca z instytutami naukowymi wpływa na racjonalizację waszego importu?

— Import kosztuje nas jeszcze ok. półtora miliona złotych dewizowych. Zrezygnowaliśmy już z połowy importu tworzyw i blach stalowych, nadal jednak nie możemy obejść się bez częściowego importu sznurów do aparatów, gdyż fabryka kabli w Czechowicach nie zapewnia wykonania całości naszych zamówień. W czerwcu powołaliśmy w zakładzie cztery zespoły, których głównym zadaniem jest szukanie możliwości dalszego zmniejszania importu. Są już pewne propozycje i trzeba je sprawdzić. Program zakładu zmierza do całkowitej rezygnacji z importu do roku 1981.

Rozmawiał
TADEUSZ SZWEJ

Wspomnienia

Teraz opala...

Taje królewskich

Greccy archeolodzy odkry... drugi królewski grób obok te... go, który uważany jest z... miejsce wiecznego spoczynk... Filipa Macedońskiego, ojc... Aleksandra Wielkiego. Kie... rownik grupy prowadzące... wykopaliska, prof. Manoli... Andronikos oświadczył dzien... nikarzom, że dopiero szczegó... łowe badania pozwolą ustali... kto był pochowany w tym no... wo odkrytym grobowcu. Pro... Andronikos nie chciał ujaw... nić zawartości grobowca, wie... domo jednak, że nie był o... nigdy naruszony przez rabu... siów, ponieważ wejście do nie... go było zaopatrzone w nie... tknięte pieczęcie.

Technika i tektonika

W oparciu o najnowsze meto... dy na terenie 8-stopniowej sire... fy wstrząsów tektonicznych w... Tadżykistanie zbudowano elek... trownię wodną z 400-metrow... tamą Nurecką. W Taszkienci... po raz pierwszy w rejonie i... wysokosejsmicznym zbudowano... metro, którego wytrzymałość o... blicza się na 9 stopni. Przy o... becnej technice budowania wy... klucza się możliwość zarysowa... nia się ścian czy naruszenia fun... damentów.

Wbrew uroczystym deklaracjom

Dokumentacja Młodych Socjalistów o neofaszystowskiej ruchliwości w Nadrenii Północnej — Westfalii zawiera kapitalny rozdział. Ukazuje on, jak uroczyste deklaracje bońskiego kierownictwa politycznego o zwalczaniu recydywy neofaszyzmu, czynione zapewne w dobrej wierze, zderzają się jednak z inną rzeczywistością. Oto młody socjalista, zarazem członek SPD okręgu Kolonia-Śródmieście, wpada na pomysł prowadzenia z drobiazgową, niemiecką dokładnością protokołu osobistej przygody, gdy usiłował potraktować na serio hasło walki z neofaszyzmem.

POCZĄTEK „PRZYGODY"

Początek przygody zaczyna się w maju 1975 r. w Kolonii na „perskim targu". Zdenerwowały go stragany reklamujące tam różne hitlerowskie starocie. Nasz bohater, ufny w postanowienia konstytucyjne, „obkuty" w artykułach kodeksu karnego, udaje się do prezydium policji w Kolonii, by złożyć doniesienie karno-sądowe. Tam jednak znajomość odnośnych paragrafów kodeksu karnego zdaje s... być słabsza. Policja wyraźn... chce intruza — jak to się mówi... „spławić". Dopiero po dłuższy... czasie upartego dopominan... się o swe prawa, udaje się m... wreszcie przekonać dyżuru... cych policjantów, że powin... zarejestrować skargę.

Kroni

Po upływie dwóch miesięc... milczenia działacz SPD zwra... ca się listownie w imieniu... organizacji SPD Kolonia-Śród... mieście do prezydenta po... licji z zapytaniem o losy swe... go doniesienia na stragani... rzy. Zamiast odpowiedzi pre... zydenta, która nie nadeszł... do dzisiaj mimo upływu... trzech lat, wkrótce po w... cie młodego SPD-owca, w... kuluarach partyjnych Kolonii

nawirażu

Słoneczne szlaki

Liczba polskich kierowców jacy ruszyli w tym roku na zagraniczne szosy, bije chyba wszelkie rekordy. Największy ruch panuje oczywiście na trasie wiodącej nad Morze Czarne, a ściślej mówiąc na różnych trasach nad to morze, bo wędrują Polacy i przez Lwów, i przez Czechosłowację i Węgry.

Zdobywają nasi kierowcy za granicą nowe doświadczenia, uczą się zachowań w nowych okolicznościach i przyznać trzeba, że na ogół idzie im zupełnie dobrze. Są oczywiście wyjątki, ale powszechna jest też solidarność. Można oczekiwać na radę, a także i pomoc od rodaków, gdy własny samochód zaczyna szwankować.

Niektóre doświadczenia warto upowszechnić i u nas. Inne powinny stanowić przestrogę. Przykładem Rumunia, przed którą zwykle ostrzega się naszych kierowców. Rzeczywiście, jeździ się tu ostro, wyprzedza często nieprzepisowo, a światła włącza dopiero wtedy, gdy nic już na drodze nie widać. Ale razem z tym, na rumuńskich drogach nie widać poważniejszych wypadków. Kierowcy bowiem liczą się ze sposobem jazdy innych i wzajemnie sobie pomagają. Przyhamują, gdy trzeba przepuścić kogoś kto ryzykownie wyprzedza, zjadą na pobocze. Nikomu też nie przychodzi do głowy zostawić samochód na ruchliwej szosie. Od tego są zlokalizowane bardzo gęsto parkingi, a właściwie zatoki przy drodze.

Doświadczenia z wakacji powinni przywieźć także ludzie odpowiedzialni za organizację ruchu. Już tylko w Polsce pojazdy skręcające w lewo blokują ruchliwe skrzyżowania (przykład: skrzyżowanie Świerczewskiego i Ogrodowej w Kielcach). Gdzie indziej znaleziono proste rozwiązanie: osobny cykl świateł umożliwiający bezpieczne wykonanie tego manewru.

STOP

http://sbc.wbp.kielce.pl

Co nowego w „dokumencie"?

Kamery filmowców z warszawskiej Wytwórni Filmów Dokumentalnych od blisko trzydziestu lat towarzyszą wydarzeniom w Polsce i na świecie, pokazują interesujących ludzi. W br. powstanie 150 nowych pozycji.

W związku z przypadającą w br. 60 rocznicą odzyskania niepodległości realizowane są obecnie dwa filmy, oparte w dużej mierze na materiałach archiwalnych. Mieczysław Wiesiołek kręci film pt. „60 lat niepodległej Rzeczypospolitej" Twórcami pełnometrażowego dokumentu pt. „II Rzeczpospolita" będą Andrzej Chiczewski i Marek Pisarski.

W najbliższym czasie powstaną dwa filmy ukazujące dzieje symbolów naszego kraju — hymnu narodowego i herbu polskiego. „Ze znakiem orła" realizuje Bogusław Rybczyński, „O hymnie polskim" — Tadeusz Makarczyński.

Historia Polski stanowi również przedmiot zainteresowania Jana Łomnickiego. Łączniczka radziecka, która w 1944 roku przedostała się do Krakowa i zdobyła informacje pozwalające Armii Radzieckiej uratować przed zniszczeniem gród podwawelski, będzie bohaterką filmu dokumentalnego pt. „Olga".

Do tradycji należy już w WFD dokumentowanie historii i współczesności Warszawy. Duża w tym zasługa Tadeusza Makarczyńskiego, twórcy wielu filmów o stolicy. Obecnie reż. T. Makarczyński przygotowuje „Opowieść o zwyczajnym mieście", oczywiście o Warszawie.

Wśród filmów rejestrujących aktualne wydarzenia wracają uwagę dwa tytuły. „Kuba-78" — barwna relacja z XI Światowego Festiwalu Młodzieży Studentów, stanowić będzie plon pobytu ekipy WFD na Kubie.

Wydarzenie, które przeszło już do historii — lot pierwszego polskiego kosmonauty — uczczą dokumentaliści filmem o matce ppłk. Mirosława Hermaszewskiego.

Życie i praca naszego narodu należą do tematów stale podejmowanych przez dokumentalistów. W cyklu „Budowniczowie Polski Ludowej" Antoni Hallor przygotowuje film pt. „Generał Ziętek". Będzie to portret powstańca śląskiego, wybitnego działacza społecznego i politycznego, wieloletniego wojewody katowickiego. Ważny nurt tematyczny stanowią filmy poświęcone naszej kulturze i jej twórcom. Film o życiu i twórczości wybitnego polskiego pisarza i działacza społecznego, Jarosława Iwaszkiewicza, zrealizowała ostatnio dla telewizji Jadwiga Zajiczek. Nad filmem „Pióro z ognia" o Krzysztofie Kamilu Baczyńskim pracuje Witold Stok. Twórca filmu wykorzysta materiały archiwalne obrazujące życie i bohaterską śmierć poety. (PAP)

(m)

● Do końca września 1978 roku na autostradach i drogach w Stanach Zjednoczonych znikną znaki wskazujące odległości w milach. Zastąpią je znaki z oznaczeniami odległości podawanych w kilometrach.

?

● Według niedawno opublikowanych danych dotyczących wpływu ukształtowania terenu i związanej z tym częstotliwości zapadania na choroby serca, stwierdzono, że osoby żyjące w górach mają na ogół mniej kłopotów z chorobami układu krążeniowego niż osoby zamieszkałe na terenach nizinnych. Dotychczas przypuszczano, że jest odwrotnie.

---

przedstawiamy na życzenie

JAN ŚWIDERSKI urodził się 14 stycznia 1916 roku w Chmielińcu. W roku 1939 ukończył Państwowy Instytut Sztuki Teatralnej w Warszawie. Ale jeszcze w sezonie 1938—1939 pracował na scenie Teatru Polskiego w Poznaniu. Razem z wieloma znanymi później aktorami (Czesław Wołłejko, Jerzy Duszyński) znalazł się w roku 1944 w Teatrze Polskim w Białymstoku, by w roku 1945 występować już na scenie lubelskiego Teatru Wojska Polskiego. W latach 1945—1949 Jan Świderski występował w Łodzi. Ale już od roku 1949 pracuje na scenach Warszawy. Do roku 1955 występował w Teatrze Polskim, potem w Teatrze Dramatycznym, a od roku 1966 związany jest z Teatrem Ateneum, gdzie nie tylko gra, ale i wiele sztuk reżyseruje. Jednocześnie jest profesorem Państwowej Wyższej Szkoły Teatralnej w Warszawie.

Jan Świderski jest nie tylko jednym z najwybitniejszych polskich aktorów współczesnych, ale równocześnie należy do aktorów najbardziej zapracowanych. Występuje na scenie, w filmie, radiu i telewizji. Ogromną popularność przyniosły mu dziesiątki znakomitych ról teatralnych („Romulus Wielki", „Głupi Jakub" „Niemcy", „Śluby panieńskie"). Jeszcze większą wielkie role telewizyjne, jak choćby np. wojewoda w „Mazepie" Słowackiego, czy główna rola w „Niespodziance" Rostworowskiego.

Ten znakomity aktor nie zanotował jednak większych sukcesów w filmach. Zadebiutował w pierwszym powojennym polskim filmie fabularnym — „ZAKAZANE PIOSENKI" (1947). Po pięciu latach grał bohatera negatywnego w filmie „PIERWSZE DNI". W roku 1954 zagrał główną rolę w nieudanym filmie „KARIERA". Po ośmiu latach błysnął świetną kreacją iluzjonisty-karciarza w „DOMU BEZ OKIEN". W roku 1963 grał główną rolę w filmie „TROJE I LAS". Jego następne role filmowe to pułkownik w obrazie „DALEKA JEST DROGA" (1963), generał Sokolnicki w „POPIOŁACH" (1965), Horn w „KOCHANKACH Z MARONY" (1966), kapitan Letoux w „JAK ROZPĘTAŁEM DRUGĄ WOJNĘ ŚWIATOWĄ" (1970). Niebawem zobaczymy go w jednej z głównych ról nowego filmu Krzysztofa Zanussiego „SPIRALA".

Sylwetkę tego znakomitego aktora przedstawiamy na życzenie ANDRZEJA GARWOLIŃSKIEGO z Radomia. Przypominamy, że listy do naszej rubryki należy na kopercie opatrzyć dopiskiem „NA ŻYCZENIE"

---

bezsilności

Nasz socjaldemokrata jest jednak, jak już wspomniałem, uparty. Dlatego we wrześniu 1976 roku odwiedza kolejny perski jarmark, gdzie widzi jeszcze większą podaż hitlerowskich staroci i znów składa skargę na policji. Załącza także dowody rzeczowe w postaci zdjęć. Na policji odmawiają wszakże zdecydowanie przyjęcia skargi. Za to w miesiąc później zatrzymuje go na ulicy nieznany osobnik i manipulując znacząco rewolwerem, radzi mu „po przyjacielsku" zaniechać wiadomej aktywności. W prezydium policji odmawiają przyjęcia skargi z powodu tej napaści, na co ów uparciuch reaguje kolejnym zażaleniem. Dopiero w lutym 1977 r., a więc po upływie pół roku, otrzymuje z prezydium policji znamienną odpowiedź. Zaprzecza się w niej, by na policji istniały jakiekolwiek ślady składania przez młodego socjalistę doniesienia karno-sądowego przeciwko sprzedawcom emblematów hitlerowskich, a jednocześnie zapewnia, że policję, owszem jak najbardziej, „interesuje ta tematyka"...

ZABAWA W KOTKA I MYSZKĘ TRWA...

Posiadając pisemne zapewnienie samego prezydenta policji o zainteresowaniu tematyką, nasz „Don Kichot" czeka z maniackim uporem kolejnej okazji i we wrześniu 1977 roku jeszcze raz składa doniesienie na handlarzy z „perskiego rynku". Niestety, policja znów odmawia przyjęcia skargi. Zabawa w kotka i myszkę ciągnie się dalej. Zapiski urywają się na kwietniu 1978 r., kiedy cała dokumentacja Młodych Socjalistów powędrowała do drukarni. Tymczasem na „perskim rynku" w Kolonii staroci hitlerowskich przybywa. Nie tylko zresztą w Kolonii i nie tylko na „perskim rynku".

EUGENIUSZ GUZ

(Bonn—PAP)

O. Henry

Strzyżenie wilka

Z teki Alfreda Hitchcocka

6

— Tak, tak — powiada Andy, ziewając — stara gra. Często czytałem o tym w gazetach. Potem on zawozi pana do swojej prywatnej rzeźni w hotelu, gdzie czeka już mister Jones. Pokazują panu nowiuteńkie prawdziwe banknoty i sprzedają panu dowolną ilość w stosunku pięciu do jednego. Pan obserwuje, jak pakują panu pieniądze do torby, i wie pan, co jest w środku. Oczywiście jest to tylko brązowy papier, jak pan później stwierdzi.

— Och, ale nie ze mną! — powiada Murkinson. — Nie stworzyłem najlepszego interesu tutaj w Grassdale, nie mając kilka własnych sztuczek na składzie. Pan powiada, mister Tucker, że to prawdziwe pieniądze, które pokazują?

— Ja zawsze... to znaczy w gazetach tak przynajmniej piszą — powiada Andy.

— Chłopcy — powiada Murkinson — mam przeczucie, że ci faceci mnie nie będą potrafili wykołować. Myślę, że włożę sobie do kieszeni

7

kilka tysiączków i pojadę tam i zaleję im sadła za skórę. Jeśli Bill Murkinson raz zobaczy te banknoty, które jemu pokażą, to nie spuści ich już z oka. Proponują pięć dolarów za jeden i przy tym będą już musieli pozostać, jeśli mają ze mną do czynienia. To jest właśnie rodzaj interesów, jakie robi Bill Murkinson! Tak jest, sądzę, że wybiorę się do Chicago i oskubię tego J. Smitha po kursie pięć do jednego. Myślę, że woda będzie dostatecznie głęboka.

Andy i ja próbujemy wyperswadować mu ową mylną spekulację finansową, ale on bezwzględnie chciał wykonać swój obowiązek wobec społeczeństwa oszukując owych oszustów banknotowych w ich własnej grze. Być może uznają to jako nauczkę na przyszłość.

Kiedy Murkinson poszedł, ja i Andy siedzieliśmy jeszcze chwilę w milczeniu oddając się cichym rozważaniom i duchowym kontemplacjom. W naszych godzinkach zadumy staraliśmy się — poprzez ducho-

8

we ćwiczenia i pracę mózgu — uszlachetniać naszą lepszą osobowość.

— Jeff — powiada Andy po dłuższej chwili — bardzo często uważałem za słuszne dać tobie w łeb, gdy z powodu twoich wyrzutów sumienia wynikających z naszych metod w interesie miewaliśmy duże różnice zdań. Być może często nie miałem racji. Ale sądzę, że w tym wypadku możemy być jednomyślni. Czuję, że nie jest to w porządku, jeśli pozwolimy mister Murkinsonowi samemu pojechać do Chicago po te banknoty. Przecież jasne jak się to skończy. Nie sądzisz, że będzie nam przyjemniej, jeśli się jakoś wmieszamy i udaremnimy ten czyn?

Podskoczyłem z miejsca i długo, i mocno potrząsałem ręką Andy Tuckera.

(Dokończenie w następnym numerze)

„Dziadkowe" szelki...

... to jeden z akcentów tegorocznej mody dziewczęcej Duńska modelka nosi je do spodni, ale można także do spódnicy. CAF — Politikens

http://sbc.wbp.kielce.pl

Warto wiedzieć, zobaczyć, posłuchać

Wtorek 22 sierpnia 1978 r.

Dziś składamy życzenia

CEZARYM i HIPOLITOM

jutro

APOLINARYM, FILIPOM i WIKTOROM

* ★ *

W 1678 r. – zwycięstwo króla Jana III nad Turkami pod Lwowem.

W 1706 r. – trzęsienie ziemi w Kalabrii, którego działanie dało się odczuć również na Górnym Śląsku i w Wieliczce.

W 1877 r. – ur. się Dragutin Dimitrijevic – Apis, serbski oficer, działacz organizacji patriotycznej „Czarna Ręka", główny organizator zamachu.

CODZIENNY HOROSKOP

19.VIII.

Możesz z pełnym spokojem patrzeć w nadchodzący okres. Prawie wszystko powinno się układać dobrze i po Twojej myśli. Oczywiście nie obejdzie się bez zgrzytów, ale będą one właściwie bez większego znaczenia, bo w sumie osiągniesz to do czego dążyłeś. Jakiś spór z kimś bliskim, bo jest sprawa – którą – o ile jej nie unikniesz – musisz potraktować poważnie. Nie lekceważ argumentów drugiej strony i nie stawaj okoniem na wszystkie racje! Ustępstwo może załagodzić!

Kielce

TEATR

im. S. Żeromskiego — przerwa urlopowa do 6 września.

KINA

„Romantica" — „King Kong" — USA, pan. kol. l. 15, godz. 14, 16.45 i 19.30.

„Moskwa" — „Dom pod czerwoną latarnią" — węg. kol. l. 18, godz. 15.30. „Czarny korsarz" — włoski, pan. kol. l. 15, godz. 17.30 i 20.

„Studyjne" — „Ojciec chrzestny II" — USA, kol. l. 18, godz. 15 i 18.15.

„Bajka" — „Ślady" — włoski, kol. l. 15, godz. 15.30, 17.30 i 19.30.

„Robotnik" — nieczynne

„Skałka" — „Przyjaciele Eddiego" — USA, kol. l. 15, godz. 15.30, 17.30 i 19.30.

„Letnie" — „Policja przygląda się" — włoski, pan. kol. l. 15, g. 20.30.

„Amfiteatr" — „Przepustka dla marynarza" — USA, pan. kol. l. 15, godz. 20.30.

„Armatury" — „Wielka podróż Bolka i Lolka" — polski, kol. g. 16. (Wstęp wolny).

KASY kina „Romantica" prowadzą całodzienną przedsprzedaż biletów

APTEKI DYŻURNE: nr 29-001 ul. Buczka 37/39 nr 29-008 ul. Sienkiewicza 15

PORADNIE DYŻURNE: dla dzieci i dorosłych ul. Żelazna 35 w godz. 18—22 w niedziele — godz. 8—12. Stomatologia ul. Żelazna 35 w godz. 18—22 w soboty — od godz. 18 do 7 w poniedziałek

TELEFONY:

Pogotowie Ratunkowe 999. Pogotowie Milicyjne 997 Pogotowie WSW 416-25 Straż Pożarna 998 Pomoc drogowa 981, Pogotowie Energetyczne Kielce – Miasto 991 Kielce – Teren 992 Pogotowie wodno-kanalizacyjne 508-11 Poczta informacje o usługach 911 Hotel „Centralny" 420-44 Informacja kolejowa 930 Pogotowie hydrauliczno-energetyczne dźwigowe KSM osiedle XXV-lecia PRL nr tel. 420-32, os. Sady – 499-59 os. Bocianek – 456-73 Pogotowie wodno-kan. c.o dźwigowe elektryczne SM „Armatury" czynne w godz. 8—21 sobota 8—19 tel. 518-33 Pogotowie gazowe czynne cała dobę 420-92 Pogotowie napraw urządzeń gazowych czynne w godz. 7—19 tel. 436-72 Pogotowie telewizyjne 477-98 Pogotowie elektryczno-wodociągowe MZBM czynne od godz. 18 do 23, tel. 500-65 Informacja służby zdrowia czynna w godz. 7—20 tel. 481-80 Ośrodek Inf. Usług WUSP tel. 457-41.

POSTOJE TAKSÓWEK – Czarnów – Piekoszowska – 515-11 Dworzec PKP – 144-33 Słowackiego – 472-70 Szydłówek – Toporowskiego 437-11 Taksówki bagażowe – Armii Czerwonej — 469-80 Piekoszowska 515-11.

Radom

KINA

„Bałtyk" — „Barroco" — francuski, pan. kol. l. 18, godz. 13.30 i 17.30. „Strachy" — polski, archiw., l. 15, godz. 15.30 i 19.30.

„Przyjaźń" — „Kuzynka Angelika" — hiszp. kol. l. 15. g. 15.30 17.30 i 19.30.

„Pokolenie" — „Stróż plaży w sezonie zimowym" — jug. kol. l. 15. godz. 15, 17 i 19.

„Odeon" — „Opatrzność" — francuski, kol. l. 18, godz. 15.30, 17.30 i 19.30.

„Hel" — „Zapach kobiety" — włoski. kol. l. 18. g. 15.30 i 17.30. „Ballada o żołnierzu" — ZSRR, godz. 19.30.

„Walter" — nieczynne

APTEKI DYŻURNE: nr 97-010 plac Konstytucji 3. nr 97-010 plac Zwycięstwa 7.

TELEFONY: Straż Pożarna 998 Pogotowie Ratunkowe 999 Pogotowie Gazowe 617-17 Pogotowie Energetyczne — Radom — 991. Komenda MO 251-36 Pogotowie Milicyjne 997 Pomoc drogowa — 981

INFORMACJA służby zdrowia czynna w godzinach 9—21 w sobotę 8—20 tel 261-27. Informacja o usługach – 267-85

POSTOJE TAKSÓWEK: ulica Grodzka 229-52 pl. Konstytucji 228-51. Dworzec PKP 268-86. ul. Żwirki i Wigury 418-10.

Skarżysko

KINA

„Wolność" — „Dziki niedźwiedź Gawryla" — ZSRR, kol. dub. g. 15.30. „Mandingo" — USA-wł. kol. l. 18, godz. 17.30 i 19.45.

„Metalowiec" — „Ocalona" — NRD, kol. l. 12, godz. 17 i 19.

„Związkowiec" — „Pocałunki z Hongkongu" — francuski, pan. kol. l. 12, g. 17.

APTEKA DYŻURNA: nr 29-046 ul. Apteczna 7.

POSTOJE TAKSÓWEK: Dworzec Główny PKP — 706 osiedle Milica — 22-44.

Starachowice

KINA

„Robotnik" — „Ułzana — wódz Apaczów" — NRD. pan. kol. g. 15. „Goń mnie, aż cię złapię" — francuski, kol. l 15, godz. 17 i 19.

„Star" — „Zdrajczyni" — ZSRR, kol. l. 12, godz. 17 i 19.15.

APTEKA DYŻURNA: nr 29-078 Staszica 1

POSTOJE TAKSÓWEK: pl. Świerczewskiego — 310. Dworzec Zachodni PKP — 360.

Ostrowiec

KINA

„Hutnik" — „Dziewczyna z reklamy" — USA kol. l. 18, g. 15.30, 17.30 i 19.30.

„Zorza" — „Tędy wróg nie przejdzie" — rum. pan. kol. l. 12, godz. 16 i 18.

APTEKA DYŻURNA: nr 29-071 Starokunowska 1/7.

POGOTOWIE RATUNKOWE: tel. 90

RADIO

PROGRAM LOKALNY

16.40 Aktualności dnia 16.50 „Kobiety z „Wólczanki" — audycja Cz. Kussala 17.00 Magazyn nowości płytowych w oprac. B. Gumowskiego i J. Wosia 17.30 Z cyklu „Postawy" — aud. K. Dziekońskiej pt. „Miejsce w chemii" 17.50 Z naszej taśmoteki.

TELEWIZJA

Dziś

PROGRAM I

15.05 Wakacyjne Kino Młodych: — Kino lektur: „Labirynk" film fab. TP (kolor)
16.00 Dziennik (kolor)
16.10 Obiektyw — progr. woj.: wrocławskiego, jeleniogórskiego, legnickiego, wałbrzyskiego
16.30 Studio Telewizji Młodych
17.10 Melodie: „Koncert pod Tumską Górą"
17.25 Historia na każdej ulicy: „Za Żelazną Bramą"
17.55 Sygnały filmowe — mag. hist. Polski (kolor)
18.25 „Świat, który nie może zaginąć: „Trud, który nie idzie na marne" — ang. film
18.50 Radzimy rolnikom
19.00 Dobranoc
19.10 Siódemka
19.30 Wieczór z dziennikiem
20.30 „Życie i śmierć Penelopy" — odc. V film obycz.-sens. TV ang. (kolor)
21.25 Teatr Małych Form: Zofia Nałkowska „Niezasłużone róże" (kolor)
22.05 Program muz.
22.55 Dziennik (kolor)

PROGRAM II

16.10 Kino Letnie: „Pieczone gołąbki" – pol. kom. satyrycz.
17.40 Militaria obronność, nowoczesność Poligonowe drogi
18.10 Powtórka z języków: jęz. rosyjski. l 20
18.40 Powtórka z języków: jęz. francuski, l. 20
19.10 Program lokalny: **Wiadomości kieleckie**
19.30 Wieczór z dziennikiem
20.30 Wtorek Melomana: „Dawna i nowa muzyka we Wrocławiu" (kolor)
21.30 24 godziny (kolor)
21.40 Inicjatywy
22.10 Kino Letnie: „Więzienie" — ang film krym. (kolor).

Jutro

PROGRAM I

13.55 Program dnia
14.00 Wakacyjne Kino Młodych — Z różnych boisk: „Motocross" film fab. CSRS

UWAGA, ABSOLWENCI SZKÓŁ PODSTAWOWYCH

ZASADNICZA SZKOŁA BUDOWLANA we WŁOSZCZOWEJ, ul. Wiśniowa 9 (tel. 183)

ogłasza zapisy

do klas pierwszych w zawodach:

— **MURARZ-TYNKARZ**
— **POSADZKARZ-LASTRYKARZ**
— **MALARZ**
— **BETONIARZ-ZBROJARZ**

Warunki przyjęcia — ukończona szkoła podstawowa, dobry stan zdrowia, wiek 15—17 lat.

Wymagane dokumenty: świadectwo szkolne, podanie i życiorys, metryka urodzenia, 3 fotografie.

Nauka w ZSB trwa dwa lata. W okresie nauki uczniowie otrzymują wynagrodzenie:

I klasa 520 zł miesięcznie
II klasa 1200 zł miesięcznie.

Ponadto zapewniamy nieodpłatnie:

— zakwaterowanie w internacie szkolnym;
— ubranie wyjściowe i robocze;
— posiłki wzmacniające o wartości 300 zł miesięcznie.

Uczniowie znajdujący się w trudnych warunkach rodzinnych i materialnych mogą otrzymać bezzwrotne zapomogi w wysokości 900 zł kwartalnie.

Po zakończeniu nauki w ZSB mają zapewnioną pracę na budowach Kombinatu Budowlanego w Kielcach, prowadzonych w kraju i za granicą.

Zgłoszenia przyjmuje sekretariat szkoły we Włoszczowej, ul. Wiśniowa 9, tel. 183.

DYREKCJA ZSB oraz KOMBINAT BUDOWLANY w KIELCACH

420-k

REJONOWE PRZEDSIĘBIORSTWO ZIELENI W KIELCACH UL. LECHA 11a

PROWADZI USŁUGI DLA LUDNOŚCI W ZAKRESIE

- **SADZENIA I PIELĘGNACJI KWIATÓW, RÓŻ oraz DRZEW I KRZEWÓW OZDOBNYCH**
- **ZAKŁADANIA I PIELĘGNACJI OGRÓDKÓW PRZYDOMOWYCH I DZIAŁKOWYCH**
- **PRZESADZANIA I PIELĘGNACJI ROŚLIN**
- **CIĘCIA ŻYWOPŁOTÓW I WIOSENNEGO CIĘCIA RÓŻ**
- **KOSZENIA TRAWNIKÓW KOSIARKAMI MECHANICZNYMI**
- **PRZEŚWIETLANIA DRZEW I KRZEWÓW OZDOBNYCH I OWOCOWYCH W OGRÓDKACH**
- **PROJEKTOWANIA ZIELENI OZDOBNEJ**
- **WSZELKICH PRAC związanych z dowozem i wywozem ziemi urodzajnej wraz z plantowaniem ręcznym i mechanicznym**
- **OBSADZANIA ROŚLINAMI MOGIŁ na cmentarzach oraz ich całoroczną pielęgnację**
- **wykonywania i obsadzania roślinami SKRZYNEK BALKONOWYCH w bazie przedsiębiorstwa lub bezpośrednio u Klienta**

Bliższych informacji udziela pracownik punktu usługowego w godzinach 8—16, w soboty 8—14, telefon 528-88.

450-k

http://sbc.wbp.kielce.pl

W Genewie:

Radziecko-amerykańskie rokowania

Po przerwie trwającej od 9 sierpnia br. w Genewie wznowiono radziecko-amerykańskie rokowania mające na celu wypracowanie wspólnego projektu międzynarodowej konwencji o zakazie badań, produkcji i gromadzenia broni chemicznej oraz o zniszczeniu jej zapasów.

Jak poinformowali rzecznicy obu delegacji, przyszła konwencja, będąca przedmiotem negocjacji powinna odpowiadać celowi pełnego, efektywnego i kontrolowanego zakazu opracowywania, produkcji i gromadzenia broni chemicznej oraz przewidywać zniszczenie istniejących zapasów tej broni.

agencje informują:

● W Moskwie rozpoczął się Międzynarodowy Kongres Genetyków pod hasłem „Dobrobyt człowieka a genetyka". Biorą w nim udział specjaliści z 60 krajów. Tematem obrad są aktualne problemy genetyki roślin, zwierząt i człowieka.

● W siedzibie ONZ w Nowym Jorku wznowiła pracę 7 sesja trzeciej ONZ-owskiej konferencji prawa morza, w której uczestniczy 150 państw. Pierwsza część konferencji odbyła się na wiosnę br. w Genewie.

● Prezydent Ludowej Republiki Angoli, **Agonstinho Neto**, zakończył oficjalną wizytę w stolicy Zairu, Kinszasie.

● Hiszpański dziennik urzędowy opublikował dekret królewski przekazujący Baskijskiej Radzie Generalnej — tymczasowemu rządowi Kraju Basków — pierwsze kompetencje w dziedzinie rolnictwa, handlu, przemysłu i urbanistyki, przyznane przez Radę Ministrów Hiszpanii 15 lipca br.

Wrocławski kongres

Trzydzieści lat temu, 25—28 sierpnia, zorganizowano we Wrocławiu Międzynarodowy Kongres Intelektualistów w Obronie Pokoju. Wzięło w nim udział 46 delegacji z całego świata. W obliczu agresywnych planów imperializmu wywołania nowej wojny, na skutek szoku, jaki przeżyła ludzkość po zrzuceniu przez USA bomb atomowych w Hiroszimie i Nagasaki, najwybitniejsi intelektualiści postanowili właśnie w Polsce wypowiedzieć się w sprawie pokoju, pokoju, o którym ludzkość, marzyła w latach ostatniej wojny, a który usiłowali naruszyć zachodni stratedzy.

Gdyby chcieć z perspektywy trzydziestu lat ocenić, chociaż w jednym zdaniu, znaczenie kongresu, należałoby stwierdzić, że głosy intelektualistów obecnych tam i przyjęta rezolucja i jej rezonans w światowej opinii publicznej zaczęły na trwałe wprowadzać do świadomości obywateli świata przekonanie nie tylko o możliwości utrzymania pokoju, ale o jego niezbędności. Życie w pokoju stało się nie tylko nadzieją, ale jednoczącą ideą i dyrektywą dla wszystkich ludzi postępu. Właśnie hasło pokoju stanowi bowiem jedną z głównych idei, łączących siły postępowe — niezależnie od różnic ideologicznych i światopoglądowych.

Mówimy postęp, a kojarzy się on nam z rozwojem materialnym i duchowym ludzkości i jednostek. Walka między systemami toczyć się winna na gruncie praktycznych i teoretycznych odpowiedzi na pytania, problemy i kwestie nurtujące świat współczesny. W warunkach pokojowych skuteczność, elastyczność i atrakcyjność rozwiązań proponowanych przez socjalizm i imperializm, są bardziej przejrzyste i czytelne dla społeczeństw. Dlatego w czasach zmniejszania się napięć zimnowojennych, nowo powstałe państwa sięgają najczęściej po socjalistyczne sposoby organizacji produkcji i społeczeństw, w wielu krajach do rządów wchodzą partie lewicowe, robotnicze, komunistyczne, w rezultacie przewrotu do władzy dochodzą rzecznicy postępu oraz — mniej lub bardziej śmiało — głoszący idee socjalistyczne, co w rezultacie przyczynia się do szeroko pojętej poprawy życia ludzi pracy.

Przyspieszony wyścig zbrojeń, wojny lokalne, które zazwyczaj mają zasięg wykraczający poza interesy dwu walczących stron, wciągają ludzkość w machinę zbrojeń pochłaniającą surowce, energię, absorbują umysły ludzkie i czas. Ta bezpodstawna — w sensie społecznym — grabież wartości duchowych i materialnych ludzkości, wbrew jej obiektywnym interesom, ma swój wpływ na świadomość społeczną. Propagandyści bowiem spekulują na najniższych uczuciach. Do głosu dochodzą nietolerancja i nienawiść. Nastroje — jak się to popularnie określa — przesuwają się w prawo. Społeczeństwa wciągnięte w zimną wojnę mają w tym momencie wykupiony bilet powrotny do jaskiń i na drzewa.

Dlatego intelektualni przywódcy świata, dlatego socjalizm za nadrzędny cel, stawiany przed ludzkością, uważają obowiązek ochrony i ugruntowania pokoju. Znamienne jest, że wszystkie ruchy społeczne na rzecz pokoju znajdowały zawsze swoje wsparcie, bądź inspiracje w socjalizmie.

Polska — umęczony naród, jeszcze pochylony w bólu nad sześcioma milionami mogił. Dla nas wtedy — podobnie jak dziś — nawoływanie do wojny wydawało się upiornym snem, zaś potrzeba pokoju taką oczywistością jak tlen do oddychania. Zrozumiałe zatem jest poparcie całego naszego społeczeństwa dla idei kongresu, dla jedności wszystkich jego uczestników, dla słów skierowanych przez nich do całego świata.

...Kongres protestuje przeciwko wykorzystywaniu nauki do celów destruktywnych... Ponosimy wielką odpowiedzialność wobec naszych narodów, wobec ludzkości i wobec historii... Apelujemy o utworzenie we wszystkich krajach komitetów narodowych do obrony pokoju...

Tak zrodził się ruch pokoju. Był to kolejny sukces kongresu, mimo że kongres należy do historii, sprawy stanowiące przedmiot jego obrad są nadal żywe. Doświadczenie naszego narodu, idea pokoju, bliska sercu Polaków, pokojowe współistnienie — jako zasadnicza socjalistyczna koncepcja funkcjonowania świata stanowią podstawową cechę polskich i socjalistycznych inicjatyw międzynarodowych.

RAJMUND MACIEJ CIEŚLIŃSKI

(Interpress)

Po pożarze kina w Abadanie

DOKONCZENIE ZE STR. 1

otwierające się od zewnątrz, aby nikt nie mógł wejść do kina bez biletu. Dyrektor zaprzecza tym informacjom. Stwierdzono jednak, że większość ofiar próbowała uciec przez jedyne drzwi, które otwierały się tylko do wewnątrz. Ci, którzy byli najbliżej zdołali przejść, jednakże pod naporem przerażonego tłumu drzwi zatrzasnęły się i pozostali znaleźli się w pułapce.

Wśród ludności Abadanu panuje wielkie poruszenie. W dzielnicy, w której znajdowało się kino „Rex" doszło 21 bm. do demonstracji, których uczestnicy domagali się przykładnego ukarania winnych.

Prasa irańska, jak informuje agencja AFP, publikuje oświadczenia duchownych potępiających akty przemocy. 300 wysoko postawionych osobistości zdecydowało, jak donosi prasa irańska, utworzyć „front obrońców, konstytucji".

TASS o zakończeniu rozmów rumuńsko-chińskich

MOSKWA PAP. W związku z zakończoną wizytą Hua Kuo-fenga w Bukareszcie Agencja TASS pisze: Według doniesień z Bukaresztu, zakończyły się tam oficjalne rumuńsko-chińskie rozmowy prowadzone w ramach wizyty Hua Kuo-fenga w Rumunii. Opublikowano wspólny komunikat dla prasy, z którego wynika, że przeprowadzona wymiana poglądów dotyczyła „rozwoju stosunków rumuńsko-chińskich na wielu płaszczyznach oraz aktualnych problemów polityki międzynarodowej".

W dokumencie tym obie strony dały wyraz swemu zadowoleniu z umocnienia i rozwoju „przyjaźni rumuńsko-chińskiej". Wyrażono też wolę „dalszego poszerzania i pogłębiania tych stosunków". Strony zadeklarowały gotowość „wzbogacania współpracy państwowej oraz organizacji masowych i innych".

Istotne miejsce w komunikacie o rozmowach poświęcono rozwojowi współpracy gospodarczej, a także naukowo-technicznej, zwłaszcza „w najnowocześniejszych gałęziach współczesnej nauki i techniki". Nie podaje się konkretnej treści dokumentów w tej sprawie.

Najbardziej lakoniczna jest ta część komunikatu o zakończeniu rozmów, która dotyczy problemów międzynarodowych. Mówi się w niej o „głębokim zainteresowaniu Rumunii i Chin utrwaleniem atmosfery pokoju na świecie"; ta część komunikatu zawiera ogólnikowe sformułowania „na temat walki o niezależność narodów", „o likwidację imperialistycznej, kolonialistycznej i neokolonialistycznej polityki" itp.

Zwraca uwagę fakt, że w komunikacie końcowym nie zostały odzwierciedlone stanowiska stron w takich kluczowych zagadnieniach, jak odprężenie, położenie kresu wyścigowi zbrojeń, sytuacja na Bliskim Wschodzie, prowadzona bez osłonek przez Pekin polityka gróźb i dyktatu w stosunku do socjalistycznego Wietnamu. W komunikacie nie ma także też poparciu ruchów narodowowyzwoleńczych w krajach Azji, Afryki i Ameryki Łacińskiej.

Rzuca się w oczy wiele frazesów o atmosferze „serdecznej przyjaźni, szacunku i wzajemnego zrozumienia". Celem tego wszystkiego, co jest oczywiste, jest zamaskowanie meritum i kierunku, w jakim toczyły się rozmowy. W Pekinie nie opublikowano dotychczas żadnych komentarzy na temat zakończenia rozmów, ogłoszono tylko krótkie streszczenie komunikatu końcowego.

Prasa zachodnia dostarcza różnych interpretacji rokowań. Szczególny nacisk kładzie się na dążenie Chin do penetracji Bałkanów, o czym pisała niedawno prasa albańska.

Angielski dziennik „Obserwer" pisze w związku z tym, że „sytuacja, jaka do chwili obecnej ukształtowała się na Bałkanach i w Europie wschodniej, przynajmniej zapewniła temu regionowi, który słynął ze stałych konfliktów między tworzącymi go państwami, stabilność granic. Wszelkie zmiany porządku, jaki się tam ukształtował — nawet zmiany dokonywane w najlepszych zamiarach, a zamiary Chin trudno uznać za takie — grożą komplikacjami. Nie więc dziwnego, że Rumuni zaprzeczają jakoby wiadome im było cokolwiek o nowym sojuszu bałkańskim na pekińską modłę i że przejawiają pewną nerwowość w związku z wizytą Hua Kuo-fenga. Poprawność dyplomatyczna, jaką wyróżniają się Rumuni, zaczyna wydawać się tak samo bezużyteczna jak wkładanie irchowych rękawiczek, gdy ma się do czynienia z plutonem".

21 sierpnia Hua Kuo-feng zakończył wizytę w Rumunii i odleciał do Belgradu.

Ciekawa hipoteza

DOKOŃCZENIE ZE STR. 1

kramasinghe z Uniwersytetu Cardiff.

Według ich przypuszczeń, niektóre bakterie wywołujące np. cholerę, gruźlicę, przenoszone są z pyłem kosmicznym. Epidemie takich chorób, jak dymienicy morowej i „czarnej śmierci", które wystąpiły w Londynie w 1348 roku i w 1665 roku mogły być spowodowane bakteriami takiego właśnie pochodzenia.

Przypuszcza się również, iż epidemia grypy ostatniej zimy mogła być wywołana wirusami przyniesionymi z pyłem kosmicznym na Ziemię. Pojawienie się nowego wirusa grypy zaobserwowano przed rokiem. W związku z tym — jak twierdzi przedstawiciel światowego centrum badań nad grypą w Londynie — znalezienie skutecznych metod działania przeciwko tej chorobie, może być jeszcze trudniejsze niż zazwyczaj.

Surowa kara

TOKIO PAP. Dwie osoby, w tym 19-letnia kobieta, zostały w poniedziałek w Singapurze skazane na śmierć za próbę sprzedaży w jednym z hoteli 43 gramów heroiny.

Rozwód po włosku

DOKONCZENIE ZE STR. 1

Mestre, zurbanizowanego przedmieścia robotniczego zabytkowej Wenecji — mieszkańcy „perły na lagunie" wystąpili z ostrym protestem.

Sama budowa przemysłowej dzielnicy w bliskości miasta „na wodzie", była zbrodnią wobec najpiękniejszego zabytku Włoch, najdziwniejszego miasta świata — dowodzili. A jeszcze ma ten przemysłowy potwór pożywiać się na dochodach z weneckiej turystyki? — zapytywali z oburzeniem.

Między miastami, które mimo protestów z obu stron połączone zostały ze sobą, przez lata toczyła się zaciekła wojna. Mieszkańcy Mestre, które w zamyśle miało dać pracę żyjącym z niczego młodym Wenecjanom, a które zostało przez nich odrzucone ze wstrętem (mówią oni, że kto raz żył w Wenecji, nie może już żyć nigdzie indziej, a co dopiero wśród dymu i smogu wielkiego przemysłu!), uskarżali się, że konieczność ochrony zabytków weneckich ogranicza możliwości rozwoju przemysłowej części miasta; z kolei starzy Wenecjanie utyskiwali, że dym i smogi z Mestre osiadają na zabytkowych, śnieżnobiałych pałacach weneckich, że zatrute ścieki z zakładów przemysłowych niszczą algi chroniące kanały weneckie przed zanieczyszczeniem, że wreszcie tymi malowniczymi kanałami spływa śmierdząca mieszanina nafty z fenolem.

Niektórzy uważają ruch „separatystyczny" mieszkańców Wenecji i Mestre za czystą fanaberię. Przecież w relacji między miastami nic to nie zmieni. Mestre nie będzie mogło się swobodnie rozwijać, ograniczone protestami obrońców zabytkowej Wenecji, a kanałami Wenecji nadal będą spływać ścieki z Mestre. Nienawiść, u której źródeł legło nie połączenie dwu miast w jedno, lecz szaleńczy wprost pomysł zbudowania u wrót unikatowych na skalę światową zabytku, jakim jest Wenecja, kolosa przemysłowego, jakim jest Mestre — stwierdzają krytycy wojny wenecko-mestreńskiej — nie przestanie w wyniku oddzielenia od siebie miast istnieć. Ta ostatnia wojna Wenecji będzie więc trwać tak długo, jak długo przetrwają ostatnie pałace weneckich dożów. Tyle tylko, że z wojny małżeńskiej przekształci się w wojnę sąsiadów.

„Separatyści" po obu stronach — zwolennicy rozwodu Wenecji z Mestre — postanowili do protestów dołączyć listy z podpisami zwolenników oddzielenia obu miast od siebie. W ciągu zaledwie tygodnia zebrali ponad 10 tysięcy podpisów. Rada regionalna Veneto, wziąwszy pod uwagę te obustronne protesty, postanowiła wszcząć „sprawę rozwodową" między piękną Wenecją a brzydkim Mestre. Zanim jednak rozwód zostanie uprawomocniony — Wenecję i Mestre czeka jeszcze formalne referendum w tej sprawie, rozpisane przez radę regionalną Veneto.

Syndyk Wenecji-Mestre, socjalista, jest jeszcze bardziej sceptyczny wobec wojny wenecko-mestreńskiej: Gdyby przed kilkudziesięciu laty nie połączono Wenecji z Mestre w jedno miasto — mówi syndyk Rigo — obecnie bylibyśmy świadkami zaciekłej walki o połączenie zabytkowej Wenecji z przemysłowym Mestre i ci sami ludzie, którzy dzisiaj składają podpisy pod apelem o rozwód, składaliby je z równym zapałem pod apelem o ślub miast. Mogę nawet powiedzieć, jakie argumenty wysuwaliby oni wówczas za połączeniem miast: „zabytkowa Wenecja też ma prawo do współczesnego życia, zaś przemysłowe Mestre też ma prawo do spuścizny włoskiej kultury". My już tacy po prostu jesteśmy, że wszystko zawsze chcemy na opak — dodaje ze smutkiem.

ALEKSANDRA BEDAJ

(Interpress)

http://sbc.wbp.kielce.pl

sport

Zasada wiceliderem rajdu–maratonu

Uczestnicy samochodowego rajdu dookoła Ameryki Południowej znajdują się na trasie trzeciego etapu tej imprezy. Po przejechaniu drugiego odcinka w miejscowości Guaruja (Brazylia) organizatorzy podali aktualną klasyfikację. Bardzo dobrze spisują się Sobiesław Zasada i Andrzej Zembrzuski, którzy awansowali na drugie miejsce ze stratą 3 min. do liderów, załogi Fowkes — Kaiser (W. Brytania — RFN). Polacy wyprzedzają załogi Cowan — Malkin (W. Brytania) oraz Kleint — Klaproth (RFN).

Zdaniem obserwatorów — trzeci etap jest wstępem do wielkich trudności, które oczekują rajdowców. Po starcie w Asuncion przybędą oni na metę do Puerto Stroessner. Podczas tego etapu rajdowcy będą mieli m.in. do pokonania odcinek po polnych drogach o długości 300 km, na którym znajduje się około 2 tys. zakrętów.

Po niefortunnym strzelaniu

Czy polscy pięcioboiści odrobią straty do rywali?

Obrońcy tytułu mistrzowskiego z San Antonio — Januszowi PECIAKOWI nie powiodło się wczoraj na strzelnicy w Joenkoeping. W trzeciej konkurencji mistrzostw świata w pięcioboju nowoczesnym — strzelaniu z pistoletu — Polak stracił sporo punktów i w ogólnej klasyfikacji zajmuje aktualnie siódme miejsce. Straciła również pozycję liderów nasza drużyna, spadając na trzecią pozycję.

Po trzech konkurencjach w klasyfikacji indywidualnej prowadzi Czechosłowak ADAM 3153 pkt przed Ledniewem (ZSRR) 3147 pkt, Bułgakowem (ZSRR) 3062 pkt, Szwedem Petterssonem 3054 pkt, Węgrem Sasicsem 3033 pkt, Stamannem (RFN) 2994 pkt. i Peciakiem 2964 pkt. Polak ma więc aż 189 pkt straty do Czechosłowaka. **Rotkiewicz** jest 12 — 2907 pkt, a **Pacelt** — 14 — 2884 pkt.

Drużynowo prowadzą pięcioboiści ZSRR 8839 pkt przed RFN 8756 pkt i Polską 8755 pkt.

Na strzelnicy najlepiej spisał się Włoch **Masala**, który zdobył maksimum punktów (200 pkt na 200 możliwych). Dobrze strzelał **Rotkiewicz** uzyskując 197 pkt, zajmując w tej konkurencji trzecie miejsce. **Pacelt** był w strzelaniu 20, a **Peciak** dopiero 29.

Trener naszych pięcioboistów — **Bolesław Bogdan** uważa jednak, że jeszcze nie wszystko stracone. Polacy są bowiem w stanie odrobić w pływaniu i biegu przełajowym stratę punktową do drużyny ZSRR. Natomiast **Peciakowi** będzie bardzo trudno zniwelować przewagę radzieckiego pięcioboisty **Ledniewa**, który w tej fazie mistrzostw jest głównym faworytem. Czechosłowak **Adam**, aktualny lider, jest bowiem słabszy w dwóch ostatnich konkurencjach. **(ap)**

Zbigniew Pacelt (z lewej) i Sławomir Rotkiewicz nieźle radzili sobie na strzelnicy, ale rywale okazali się lepsi.

CAF — telefoto

Na matach Meksyku

W Meksyku rozpoczęły się mistrzostwa świata w zapasach w stylu klasycznym. W pierwszej rundzie Polacy odnieśli sześć zwycięstw. Małdachowski pokonał Francuza Chambellana, Józef Lipień — Bułgara Milewa, Kazimierz Lipień — Fina Kuossari, Supron — Kanadyjczyka Stuppa, Dołgowicz — Bułgara Sawę, a Kwiecinski — Belga Hentri. Przegrał natomiast przez położenie na łopatki debiutujący w mistrzostwach świata Kierpacz. Jego zwycięzcą był wicemistrz świata, Turek Bora.

W drugiej rundzie Kwieciński pokonał na punkty Amerykanina Simonsa, a Małdachowski przegrał z Włochem Caltabino.

Największą dotychczas sensacją mistrzostw była porażka mistrza olimpijskiego z Montrealu i mistrza świata, Fina Ukkoli z Austriakiem Nigschem.

MP juniorów

Niepowodzenia w ringu w Szczecinie

W Szczecinie rozpoczęły się indywidualne mistrzostwa Polski juniorów w boksie. W pierwszych walkach eliminacyjnych wystąpiło dwóch młodych pięściarzy radomskiej **Broni**, **którym**, niestety, nie powiodło się. W wadze papierowej **M. Górka** przegrał na punkty z **Baszkiewiczem** z warszawskiej Gwardii, a w wadze muszej **S. Żeromiński** został znokautowany w I rundzie przez **Zaniewicza** z Czarnych Słupsk. **(ap)**

Polacy bez sukcesów

Torowcy zakończyli mistrzostw

Ostatnią konkurencją kolarskich torowych mistrzostw świata w Monachium dla amatorów był wyścig długodystansowy na punkty (50 km). W gronie 24 torowców startowali również dwaj Polacy — **Jan Jankiewicz** i **Jan Faltyn**. Tytuł mistrza świata wywalczył belgijski torowiec **Noel De Janckheere**. Wyprzedził on Szwajcara **Waltera Baumgartnera** oraz Francuza **Jeana Jacquesa Rebiere**. Wszyscy ci kolarze startowali w drugim biegu eliminacyjnym, w którym zwycięstwo odniósł **Jan Jankiewicz**. W finale okazali się jednak lepsi od Polaka. **Jankiewicz** mając straty 5 okrążeń toru uplasował się na 9 miejscu. Drugi nasz reprezentant, **Jan Faltyn**, zajął 18 pozycję.

Wyniki: De Jonckheere (Belgia) 43 pkt., Baumgartner (Szwajcaria) 38 pkt., Rebiere (Francja) 29 pkt., Orsted (Dania) 25 pkt., Osokin (ZSRR) — 5 okrążeń straty — 36 pkt., Blaha (CSRS) 28 pkt., Kallari (Włochy) 25 pkt., Trillini (Argentyna) 25 pkt., Jankiewicz (Polska) 23 pkt., **Stamsnijder** (Ho… 14 pkt.

Tytuł mistrzyni świata w… ścigu na 3 km na docho… zdobyła Holenderka C… **Van Oostenhage** przed … daczką **Anne Riemersa**, … wy medal wywalczyła L… **Bissoli** (Włochy).

Tenisiści Tęczy nie sprostali Górnikowi Zabrze

Tenisiści kieleckiej **Tęczy** nie potwierdzili swych II-ligowych aspiracji zajmując w strefowym turnieju o awans do tej klasy rozgrywek drugie miejsce i odpadając z dalszych gier. Drużyna kielecka, będąca gospodarzem turnieju, nie sprostała **Górnikowi Zabrze**, przegrywając 1:8. Jedyny punkt dla Tęczy zdobył **Perz** wygrywając z Brząkalikiem 6:2, 6:2. W pozostałych spotkaniach padły wyniki: Krajewska — Górecka 1:6 2:6, Dolińska — Jonik 0:6, 1:6, Mroczek — Gąsior 4:6, 2:6, Czaban — Mrozek 7:5, 3:6, 2:6, Gładyś — Kobela 6:3, 2:6, 3:6, Krajewska i Dolińska — Górecka i Jonik 0:6, 0:6, Mroczek i Czaban — Gąsior i Kobela 4:6, 3:6, Perz i Gładyś — Mrozek i Brząkalik 4:6, 4:6.

W pierwszym dniu turnieju Tęcza wygrała ze Stilonem Gorzów 8:1, a Górnik Zabrze odniósł zwycięstwo nad KS Wrocław 9:0.

W spotkaniu z Górnikiem Zabrze okazało się, że Tęcza jest zbyt słabym zespołem, by myśleć o awansie do II ligi. Rutynowany Zbigniew Mroczek ma już za sobą szczyt swoich osiągnięć, a pozostali członkowie drużyny nie reprezentują jeszcze poziomu gwarantującego sukcesy. Kielecki tenis, nie od dziś zresztą, znajduje się w regresie (byli I-ligowcy, Błękitni walczą o utrzymanie się w II lidze). Od dobrych kilku lat na kieleckich kortach widzimy te same twarze, a utalentowanej młodzieży jak nie było, tak nie ma. (paw)

Polscy piloci wicemistrzami świata

Bardzo dobrze spisała się polska ekipa na 2 samolotowo-rajdowych mistrzostwach świata w Coventry. Tytuł wicemistrzów świata zdobyli pilot Witold Świadek i nawigator Andrzej Korzeniowski. Na 6 miejscu uplasowali się Krzysztof Lenartowicz i Jan Robaczewski, a na 12 — Edward Popiołek i Marian Wajda. Polacy startowali na samolotach PZL 104 „wilga".

Zygmunt Kowal… drugi w marato… pływackim

Na wodach Zalewu Zeg… skiego rozegrano X ma… pływacki „Expressu Wie… nego". Impreza zgromadził… starcie ponad 100 pływaków… tym całą krajową czoł… maratończyków. Pomimo … nych warunków atmosfe… nych (wysoka fala, … wiatr, temperatura wody … Celsjusza), wyjątkowo … pływaków zrezygnowało z… ki na trasie.

Zwycięzcą głównego wy… na dystansie 8 km został… raz trzeci z kolei zawodnik … li Stocznia Szczecin — B… **sław Lizak**, pokonując tra… 2.15.27. Drugie miejsce … **Zygmunt Kowalski** (KSZO… strowiec) — 2.28,24. a tr… **Marek Duchnowicz** (nie st… rzyszony) — 2.42.07. Bogu… Lizak udowodnił, że jest … lepszym w kraju specja… pływania długodystansow… wyprzedzając o blisko 100… drugiego na mecie zawodn…

Doskonale spisała się B… **Radziszewska** (Neptun S… gard), która startując wsp… z mężczyznami na dystans… km uzyskała czas 2.26,10. … bywając na metę za Bog… wem Lizakiem, a przed … muntem Kowalskim.

Euzebio strzel… tysięczną bram…

Słynny piłkarz portug… (urodzony w Mozambiku) E… **bio**, jako drugi po Brazyli… ku **Pele** osiągnął impon… liczbę 1000 strzelonych bra… Nazywany w latach swej ś… ności „Czarną perłą z Mo… biku" — **Euzebio** po zakoń… niu swej reprezentacyjnej … bowej (Benfica Lizbona) k… ry w Portugalii przeniósł … do USA, gdzie nadal gra w … kę nożną w klubie „New … sey Americans". Właśnie … barw tego klubu w meczu … merykańskiej ligi z zesp… Indianapolis Daredvils zd… Euzebio w 13 min. tysię… bramkę w swej karierze. … nik meczu był jednak ni… rzystny dla drużyny Euz… która przegrała 2:3.

Z piłkarskieg… notatnika

● **Po pięciu kolejkach s… kań piłkarskich w II lidze, … czele listy najskuteczniejs… strzelców grupy II jest sk… dłowy Ursusa — Komosa, … ry zdobył już 7 bramek. Dr… lokatę zajmuje środkowy … pastnik Rakowa — Sław… strzelec 5 goli. Po 4 celne … fienia mają na swym koncie … Bedryj z Wisłoki, Bujak z C… covii, Przybyła z Motoru i … bek ze Stali, a po 3 — Fot… ze Staru, Czekaj z Concor… Gzil z Górnika, Krawczyk … Pop z Motoru oraz Siudek … Polonii. Po 2 bramki zdobyli … piłkarzy, między innymi J… z Błękitnych.**

Sprintem...

● W kolejnym spokaniu trwającego w Moskwie międzynarodowego turnieju w hokeju na lodzie reprezentacja Polski przegrała z Dynamo Moskwa 1:7 (1:1, 0:1, 0:5). Bramkę dla Polaków zdobył Zabawa.

● 30 sierpnia rozpocznie się w Łodzi międzynarodowa spartakiada bokserska gwardyjskiego pionu sportowego, w której uczestniczyć będą m.in. reprezentanci ZSRR, Kuby, Rumunii i Węgier. Do reprezentacji Polski kandyduje pięściarz kieleckich Błękitnych, Leszek Szczepański.

● W rozegranym w Suwałkach międzypaństwowym meczu w siatkówce kobiet Polki przegrały z Amerykankami 1:3. Pierwszy mecz tych drużyn, który odbył się w Białymstoku, wygrały nasze siatkarki 3:2.

● Na odbywających się w Hiszpanii mistrzostwach Europy juniorek w koszykówce Polki odniosły zwycięstwo nad Finkami 74:64. O tym, czy nasze juniorki zakwalifikują się do finałowej czwórki mistrzostw zadecyduje rezultat ich pojedynku z Włoszkami.

● Podczas mityngu lekkoatletycznego w Nicei, Irena Szewińska wygrała bieg na 200 m w czasie 23,03 sek. Na 100 m Szewińska była druga. Na tych samych zawodach trzej francuscy tyczkarze — Abada, Tracanelli i Bellot pokonali wysokość 5.40

● Piłkarze Ferencvarosu Budapeszt zdobyli Puchar Węgier i wystąpią w Pucharze Zdobywców Pucharów. W finale Ferencvaros pokonał MSC Pecs 4:2

● W finale międzynarodowego turnieju piłkarskiego w Anvers urugwajski zespół Nacional Montevideo wygrał z Feynoordem Rotterdam 4:2.

http://sbc.wbp.kielce.pl