Cena 1 zł

Echo dnia

KIELCE

Nr 241 (2054) Środa, 25.X.1978 r. Rok VIII

Posiedzenie Biura Politycznego KC PZPR

Biuro Polityczne na posiedzeniu w dniu 24 bm. rozpatrzyło kolejną informację o realizacji wytycznych Biura Politycznego KC PZPR, Prezydium Rządu i Prezydium RZZ w sprawie dalszej poprawy warunków pracy oraz zadowej działalności socjalnej bytowej.

W ostatnim okresie nastąpił znaczny postęp w ograniczeniu zagrożeń powodujących wypadki przy pracy i zmniejszyła się ich liczba, poprawie uległy nadzór i kontrola warunków bezpieczeństwa i higieny pracy, a także rehabilitacja zawodowa. Jest to rezultatem ogólnej po-

DOKOŃCZENIE NA STR. 2

Z pobytu H. Jabłońskiego w Rzymie

• Wizyta Giulio Andreottiego u przewodniczącego Rady Państwa PRL
• Spotkanie z kardynałem S. Wyszyńskim

Premier Włoch, **Giulio Andreotti** złożył wizytę przewodniczącemu Rady Państwa PRL **Henrykowi Jabłońskiemu**, w ambasadzie PRL w Rzymie.

W czasie spotkania omówiono aktualne problemy współpracy polsko-włoskiej. Wyrażono również zadowolenie z pomyślnej realizacji ustaleń podjętych w czasie wizyty I sekretarza KC PZPR **Edwarda Gierka** we Włoszech. Z zadowoleniem podkreślono korzystnie rozwijające się stosunki we wszystkich dziedzinach, w tym gospodarczej i kul-

DOKOŃCZENIE NA STR. 7

E. Gierek przyjął K. Zarodowa

W dniu 24 bm. I sekretarz KC PZPR **Edward Gierek** przyjął przebywającego w Polsce na zaproszenie KC PZPR redaktora naczelnego miesięcznika „Problemy Pokoju i Socjalizmu" **Konstantina Zarodowa.**

W spotkaniu uczestniczył zastępca członka Biura Politycznego, sekretarz KC PZPR **Jerzy Łukaszewicz.**

W toku rozmowy Konstantin Zarodow poinformował o działalności pisma, które od 20 lat służy sprawie upowszechniania idei marksizmu-leninizmu, jest cenną formą wymiany doświadczeń między partiami komunistycznymi i robotniczymi.

Edward Gierek z okazji tego jubileuszu serdecznie pogratulował osiągnięć międzynarodowemu zespołowi redakcyjnymu. Podkreślił, że PZPR konsekwentnie działając na rzecz umacniania internacjonalistycznej solidarności ruchu komu-

DOKOŃCZENIE NA STR. 2

CAF—Matuszewski—telefoto

Członek Biura Politycznego, wicepremier Mieczysław Jagielski z wizytą w Kielcach

Dziś w godzinach rannych przybył do Kielc członek Biura Politycznego KC PZPR, wicepremier **Mieczysław Jagielski.** Po spotkaniu z władzami wojewódzkimi i miejskimi, wśród których obecni byli: I sekretarz KW PZPR **Aleksander Zarajczyk** i wojewoda kielecki **Józef Stański,** dostojny gość wraz z gospodarzami województwa zwiedził Wydział Elektrotechniki i Automatyki Politechniki Świętokrzyskiej.

Następnie rozpoczęła się narada z udziałem władz partyjno-administracyjnych, kadry naukowo-technicznej i aktywu społeczno-gospodarczego województwa na temat zadań wynikających z uchwały XII plenum KC PZPR dla bazy naukowo-badawczej województwa kieleckiego w jej stanie obecnym i perspektywicznym.

Program pobytu wicepremiera M. Jagielskiego w Kielcach przewiduje także spotkanie z załogą ZUChiAP „Chemar".

Dziś w Psarach

Obrady Komitetu Badań Kosmicznych PAN

W Psarach koło Kielc – miejscowości w której mieści się pierwsza polska stacja nadawczo-odbiorcza łączności satelitarnej – odbywa się dziś posiedzenie Komitetu Badań Kosmicznych Polskiej Akademii Nauk. Jego uczestnicy dokonają podsumowania wyników badań i doświadczeń przeprowadzonych przez pierwszego polskiego kosmonautę – Mirosława Hermaszewskiego podczas lotu na pokładzie zespołu orbitalnego „Sojuz-30" – „Salut-6". Na spotkaniu tym zostaną też wytyczone główne kierunki polskich badań kosmicznych, jakie w ramach programu „Interkosmos" – specjaliści naszego kraju będą prowadzić w latach osiemdziesiątych.

Ogólnopolskie obchody 60-lecia Leninowskiego Komsomołu

W sali Teatru Ludowego w Nowej Hucie odbyła się wczoraj centralna młodzieżowa uroczystość poświęcona przypadającej 29 bm. 60 rocznicy powstania Leninowskiego Komsomołu. Biorą w niej udział delegacje młodzieży polskiej i radzieckiej. Młodzież wystosowała list z serdecznymi pozdrowieniami do Komitetu Centralnego Wszechzwiązkowego Leninowskiego Komunistycznego Związku Młodzieży, do wszystkich członków organizacji, z którą polska młodzież łączą bliskie więzy przyjaźni i współpracy. **(PAP)**

Wszyscy na tym tracimy

Rynek czeka – przemysł zwleka

- **Milionowe zaległości w dostawach towarów**
- **Kary umowne nie zastąpią... butów**
- **Detal nie wie co ma hurt?**

Sklepy psują nam często nastroje. Są kłopoty z zakupem zimowych butów, bielizny, kuchenki elektrycznej a nawet proszku do prania czy krochmalu. Nasza złość skupia się zazwyczaj na handlu. I słusznie, bo nie zawsze wiemy, lub wiedzieć chcemy, że oprócz nieporadności organizacyjnej i indolencji zaopatrzeniowców z przedsiębiorstw handlowych mamy także do czynienia z niesolidnością przemysłu.

Nasi dłużnicy

Za trzy kwartały bieżącego roku przedsiębiorstwa przemysłowe zalegają z dostawą dla Wojewódzkiego Przedsiębiorstwa Handlu Wewnętrznego w Kielcach wyrobów o łącznej wartości ponad 190 mln złotych. Na przykład **Wielkopolskie Zakłady Obuwia „Polania" w Gnieźnie** nie dostarczyły w tym okresie 3300 par tzw. całorocznego obuwia damskiego wartości 1,6 mln złotych, 200 par damskiego obuwia zimowego

DOKOŃCZENIE NA STR. 1

DZIŚ

- W Kombinacie Metalurgicznym – Huta „Katowice" odbędzie się uroczysty rozładunek wagonu zawierającego 200-milionową tonę rudy żelaza, dostarczoną dla polskiego hutnictwa z Związku Radzieckiego.
- W Pałacu Staszica w Warszawie odbędzie się uroczyste posiedzenie Komitetu Językoznawstwa PAN poświęcone rozwojowi języka polskiego po odzyskaniu niepodległości w 1918 r.

— Ma pan tę książkę żyw- ... i zażaleń!

Beskidy w śniegu

Chłodna, ale słoneczna pogoda panowała 24 bm. w Beskidach. Powyżej 1000 metrów npm. — po niedzielnych opadach — pokrywa śnieżna wynosi od 10 do 15 cm świeżego puchu.

Na Klimczoku i Skrzycznem temperatura wynosiła minus 4 stopnie, a śnieg był mocno zmrożony. Na polanach szczytowych zapanowały dogodne warunki narciarskie. Na polanie szczytowej Klimczoka pierwszy normalny trening urządzili narciarze beskidzkich klubów.

Bioprognoza

Widzialność dobra, drogi okresowo śliskie.

Sytuacja biometeorologiczna: słabe do umiarkowanych objawy obniżonej sprawności działania i pogorszonego samopoczucia.

Interwencje przyjmujemy w godz. 9—11

Zepsute ziemniaki

Anna Wesołowska, zam. w Kielcach: — Poprzez Przedsiębiorstwo Przemysłu Chłodniczego w Kielcach — zakład

DOKOŃCZENIE NA STR. 3

Piątek, godzina 14-16

Głośny telefon 439-43 „NIE PIJ TYLE!"

„...efektywność dotychczasowych poczynań profilaktycznych w zakresie zwalczania alkoholizmu w postaci ograniczeń, zakazów, działalności propagandowej, lecznictwa odwykowego jest słaba. Nadal spożycie alkoholu jest duże i corocznie wzrasta. Wpływa ono ujemnie na stan zdrowotny społeczeństwa, jest przyczyną rozkładu, a także często trudnych warunków materialnych wielu rodzin, powoduje wypadkowość przy pracy i w komunikacji. Stanowi jedną z głównych przyczyn prze-

DOKOŃCZENIE NA STR. 7

Odnaleziono zaginiony jacht

24 bm. — po blisko 48 godzinach poszukiwań odnaleziono na Zalewie Szczecińskim zaginiony jacht miejscowej Wyższej Szkoły Morskiej „Astryda", który wraz z dwuosobową załogą utknął na mieliźnie. Jeden z członków załogi zdołał wydostać się na brzeg i zawiadomić o wypadku kolegów żeglarzy, podjęto odpowiednie działania zmierzające do zabezpieczenia jachtu.

Poszukiwania prowadzono m.in. przy udziale milicyjnych motorówek oraz śmigłowca lotnictwa sanitarnego. **(PAP)**

Karambol we mgle

BONN PAP. — Na autostradzie koło Frankfurtu n. M. zderzyło się w gęstej mgle 66 samochodów. 17 osób zostało rannych, straty wynoszą ok. pół miliona marek.

http://sbc.wbp.kielce.pl

Kronika

Plenarne obrady WK ZSL w Radomiu

Wczoraj w Radomiu obradowali członkowie wojewódzkiej instancji Zjednoczonego Stronnictwa Ludowego, debatując nad problemem pracy kobiet wiejskich. Postulowano w czasie obrad, którymi kierował prezes WK ZSL, **Henryk Maciąg**, konieczność rozszerzenia opieki lekarskiej, rozwoju usług, usprawnienia pracy handlu na wsi, wreszcie rozwoju sieci żłobków i przedszkoli.

(ekr.)

Pierwsze kroki komitetów kontroli społecznej

Skuteczność – kluczem do powodzenia

O wartości wszelkich norm formalnych decyduje praktyka, na którą składa się cały zespół uwarunkowań i czynników. Tak będzie i w przypadku komitetów kontroli społecznej. Obecnie, gdy 2400 komitetów kontroli społecznej wszystkich szczebli już się ukonstytuowało, a blisko 50 tysięcy osób przystąpiło w nich do pracy, warto uprzytomnić sobie, jakie mielizny powinny one omijać, a jakimi atutami dysponować.

Najważniejsza jest skuteczność działania komitetów — taka myśl towarzyszyła konsultacjom i dyskusjom w trakcie ich powoływania. Nikt bowiem nie chce takich przepisów, które są jak najlepsze w intencjach i logiczne z formalnoprawnego punktu widzenia, lecz w życiu wyraźnie rozmijają się z założeniami. Komitety nie mogą być jeszcze jednym urzędem — to oczywiste, istotną sprawą przy tym jest, jak się mają przed tym — nie jedynym zresztą — niebezpieczeństwem, bronić.

Najważniejszym sprzymierzeńcem kontroli jest aktywność wszystkich obywateli, organizacji związkowych oraz podstawowych ogniw samorządu.

Komitety kontroli społecznej, powołane między innymi do walki o efektywność, muszą w swej pracy również wykazać się nią. Praca komitetów musi polegać więc także na pobudzaniu i umiejętnym wykorzystywaniu inicjatywy i zaangażowania społecznego.

Do pierwszego w kraju Komitetu Kontroli Społecznej w Katowicach nadeszło już setki sygnałów od obywateli, w tym wiele takich, które mają szersze znaczenie społeczne. Kolejny to dowód, że obywatelskie interwencje wcale nie muszą mieć wyłącznie charakteru osobistych skarg i zażaleń. Powołanie nowej, interesującej instytucji rzecznika kontroli społecznej służyć powinno przecież oddzieleniu jednostkowych przypadków od zjawisk. Nie można równocześnie zapominać o tym, że suma powtarzających się przypadków pojedynczych tworzy zjawisko. Stąd wniosek, że sprawność i sposób załatwiania przez urzędy obywatelskich skarg i zażaleń to ważna dziedzina, która musi stale pozostawać w polu widzenia ogniw kontrolnych. Jeśli na przykład komitetom udałoby się ukrócić długie wędrówki skarg obywateli po urzędowych szczeblach, przy pomocy jednego pociągnięcia można byłoby załatwić trzy sprawy. Po pierwsze — osiągając konkretny skutek; po drugie — możliwość upewnienia się, czy rzecznicy trafnie selekcjonują sprawy, i po trzecie — tworząc zachętę dla obywateli, bo każdy efekt przekonuje, że warto współpracować z komitetem, angażować się w sprawy społeczne, a może nawet samemu zostać kontrolerem.

Ta możliwość tworzenia atmosfery społecznej dezaprobaty wobec nagannych praktyk jest obecnie szczególnie ważna. Dla skuteczności pracy komitetów istotne znaczenie ma również układ personalny — przewodniczącymi komitetów są z reguły wiceprzewodniczący rad narodowych, którzy, jak wiadomo, sprawują równocześnie funkcje sekretarzy komitetów partyjnych.

Istnieją więc poważne szanse, aby kontrola społeczna osiągnęła wysoką skuteczność i — opierając się na obywatelskiej aktywności — przyczyniała się zarazem do jej pobudzania.

BOŻENA PAPIERNIK
(Interpress)

VI Festiwal Kultury Studentów PRL

Kielczanie na finałowych imprezach w Poznaniu

Dziś, 25 października rozpoczynają się w Poznaniu finałowe imprezy trwającego cały miniony rok **VI Festiwalu Kultury Studentów PRL**. Kieleccy studenci byli gospodarzami dwóch festiwalowych imprez — **Przeglądu Teatrów Debiutujących „Start-78" oraz Biennale Fotografii.**

Na finał festiwalu zjechało do Poznania około 1500 osób z wszystkich środowisk akademickich. Odbywać się będą liczne koncerty, występy teatrów, wystawy i inne imprezy artystyczne. Wśród wykonawców nie zabraknie też kielczan. W koncercie piosenki studenckiej — jedynej imprezie rejestrowanej przez telewizję, weźmie udział **Andrzej Poniedzielski**, student Politechniki Świętokrzyskiej, laureat dwóch kolejnych festiwali w Krakowie. Poniedzielski współpracował w ostatnim czasie m.in. z wrocławskim „Kalamburem" a także słynną „Piwnicą pod Baranami". W koncercie debiutów wystąpi **Henryk Grzesło**, student wychowania muzycznego z WSP śpiewający piosenki własnej kompozycji.

Zaprezentuje się publiczności w Poznaniu także kierowana przez **Bronisława Opałkę „Orkiestra do użytku wewnętrznego"** z Wyższej Szkoły Pedagogicznej. Niemal wszyscy członkowie tego zespołu są studentami wychowania muzycznego WSP. Prezentowany obecnie program zatytułowany „Wnętrze krajobrazu" jest dziełem **Bronisława Opałki** (muzyka) i **Stanisława Kondka** (teksty). Uprawiana przez „Orkiestrę" muzyka najbliższa jest nurtowi „rock-symphonick". **(jjb)**

20-lecie miesięcznika „Problemy Pokoju i Socjalizmu"

E. Gierek przyjął K. Zarodowa

DOKOŃCZENIE ZE STR. 1

nistycznego i robotniczego oraz zespolenia wszystkich sił pokoju, postępu i demokracji, wysoko ceni i udziela wsparcia działalności miesięcznika.

Istotną rolę spełniają — jak podkreślił I sekretarz KC PZPR — inicjatywy redakcji „Problemów Pokoju i Socjalizmu" dyskutowania ważnych teoretycznych kwestii współczesnego świata.

Obecny był przedstawiciel PZPR w kolegium redakcyjnym „Problemów Pokoju i Socjalizmu" **Wiesław Klimczak.**

Dzieła sztuki wróciły do właściciela

Wczoraj w Komendzie Wojewódzkiej MO w Radomiu przekazano uroczyście doc. dr. hab. **Stefanowi Witkowskiemu** z WSI 10 obrazów skradzionych z jego mieszkania przed trzema laty. Dzięki energicznemu śledztwu prowadzonemu przez pracowników **KW MO w Radomiu**, rabusie zostali ujęci, a wartościowe obrazy pędzla Chełmońskiego, Fałata, Gierymskiego, Stanisławskiego, Makowskiego i innych polskich artystów wróciły do właściciela.

Doc. Stefan Witkowski przekazał wczoraj na ręce komendanta wojewódzkiego MO w Radomiu płk. **Mariana Mozgawy** jeden z obrazów dla Izby Pamięci Narodowej KW MO, drugi — na ręce dyr. **Tomasza Palacza** — dla zbiorów Muzeum Okręgowego w Radomiu.

(ekr.)

25 lat pozbawienia wolności za morderstwo

Na karę 25 lat pozbawienia wolności skazany został przez Sąd Wojewódzki w Zielonej Górze 54-letni Jan Miłto, który zamordował 26-letnią mieszkankę Krosna Odrzańskiego. Jak ustalono w toku przewodu sądowego, J. Miłto krytycznego dnia spotkał w lesie koło wsi Budachów zbierającą grzyby samotną kobietę, którą usiłował zgwałcić. W toku walki z broniącą się ofiarą napaści oskarżony dokonał na niej bestialskiego morderstwa.

Ewa Demarczyk gorąco powitana w Bukareszcie

BUKARESZT PAP. Duży sukces odniosła Ewa Demarczyk w Bukareszcie, gdzie wystąpiła w poniedziałek z recitalem swych pieśni, inaugurującym jej tournee po Rumunii. Publiczność wypełniająca teatr „Savoi" nagradzała każdy utwór owacyjnymi oklaskami. Na zakończenie zmuszono artystkę do wielokrotnych bisów. Rumuńskie tournee Ewy Demarczyk obejmuje północną Rumunię, w tym takie miasta, jak Jassy i Suczawa.

Posiedzenie Biura Politycznego KC PZP

DOKOŃCZENIE ZE STR. 1

prawy warunków pracy. Natomiast nadal trudna sytuacja istnieje w zakładach starych po długoletniej eksploatacji. Również w produkcji niektórych rodzajów sprzętu ochronnego nie osiągnięto dostatecznych wyników.

Poprawia się praca służb socjalnych w zakładach pracy, polepsza się gospodarka funduszami, zwiększa się pomoc dla młodych małżeństw, emerytów i rencistów, wzrastają nakłady na działalność kulturalną, usprawnia się organizację wczasów i kolonii.

Biuro Polityczne zaleciło ogniwom administracji państwowej i związków zawodowych kontynuowanie działalności na rzecz dalszej poprawy warunków bezpieczeństwa i higieny pracy oraz warunków socjalnych, zwłaszcza w starych kładach. Doskonalić należy cę przemysłowej służby wia i rozwijać jej działa profilaktyczną. Podjąć skuteczne środki, by socjalny jeszcze bardziej tychczas służył pomocą nom o niższych dochodach szcza wielodzietnym. Szczególną troską otoczyć należy pracowników w ramach dowej akcji socjalnej, dzieci i młodzież uczęszczającą do szkół, nad którymi pracy sprawują patronat. kreślono konieczność wzmo opieki i pomocy weteranom cy i wykorzystywanie dla celu środków z zakładów funduszy socjalnych.

Biuro Polityczne zapoznało następnie z informacją o kach podejmowanych w pełnego wykonania planu downictwa szpitalnego w 1976—1980.

W wielu regionach kraju stąpiły w latach 1976—19 późnienia na budowach szp spowodowane głównie nie teczną koncentracją robót dowlano-montażowych.

Biuro Polityczne zaleciło jęcie kroków celem jak najszybszego nadrobienia opóźnień także zwiększenie tempa b wy pawilonów szpitalnych istniejących już obiektach lem uzyskania przyrostu by miejsc w szpitalach. (PAP)

Kielecki poranek

Z WIZYTĄ U KOMINIARZY

— Czy rzeczywiście przynosicie szczęście? — Z tym pytaniem — trzymając się na wszelki wypadek za guzik — zwróciliśmy się do WŁADYSŁAWA GAWLIKA, kierownika Rejonowego Zakładu Usług Kominiarskich nr 1 przy ul. Moniuszki 16 w Kielcach.

— Nie zawsze. Z pewnością nie przynosimy szczęścia właścicielom posesji, którzy mają wadliwą instalację ogrzewczą i muszą ją naprawić, nawet jeśli nie mają na to ochoty. Nasze zarządzenia muszą być bezwzględnie respektowane, aby wyeliminować potencjalne zagrożenie pożarowe. Staramy się jednak wykonywać nasze usługi w takim czasie, aby nasza wizyta nie kolidowała z normalnymi, codziennymi zajęciami mieszkańców budynków, w których czyścimy przewody kominowe. Jest to czasami trudne, ponieważ nasza placówka zatrudnia 12 kominiarzy, a kilku z nich jest obecnie na zwolnieniach lekarskich.

WŁASNĄ „SKODĄ" NA WEEKEND

Dziś do salonu sprzedaży kieleckiego „Polmozbytu" przy ul. Czarnowskiej 22 zaproszeni zostali klienci, którzy za kilka godzin staną się posiadaczami samochodów marki „skoda 105 S". „Polmozbyt" oferuje swoim klientom pojazdy tylko w dwóch kolorach — zielonym i koralowym, ponieważ są to już ostatnie „skody" sprzedawane w Kielcach w tym roku. W najbliższych dniach jak nas poinformował kierownik działu sprzedaży samochodów ZYGMUNT ZAPAŁA, przewidziane są dostawy „fiatów 126 p", które wprawdzie pozwolą na realizację tegorocznych zobowiązań, ale nie zaspokoją wszystkich potrzeb.

(żar)

● W tych dniach obchodzi jest 35 rocznica powst batalionu AL „Czwartacy okazji rocznicy odbywają spotkania b. żołnierzy działów GL-AL i członk Związku Walki Młody przedstawicielami najm szego pokolenia: uczn szkół i członkami szczep harcerskich noszących mię „Czwartaków" a z żołnierzami jednostek skowych.

● Ważny dla rozwoju i wocześniania budowni problem młodych kad zwłaszcza pracy instan ogniw związkowych w

W skróci

tej grupy pracowników nowił 24 bm. w Warsz główny temat obrad ple nego posiedzenia Zar Głównego Związku Zaw wego Pracowników Prze łu Budowlanego.

● W Łodzi odbył się wcz pogrzeb zmarłego w wiek lat utalentowanego mal i scenografa Henri Poul Artysta, urodzony we Fra Polak z wyboru, współp cował z wieloma teatram naszym kraju, m.in. w W szawie, Krakowie, Pozn i Łodzi, gdzie szczególnie sko związany był z Teat Nowym jako wieloletni s nograf.

W nocy i rano

● **W miejscowości Le (gmina Bałtów) Stanisław (lat 28) kierując bez uprawn motocyklem WSK uderzył drzewo. Motocyklista i jego sażer Jan B. (lat 24) doznali rażeń ciała.**

● **W Sokolinie** (gmina O nocin) **od zwarcia w prz dach elektrycznych w jad „autosanie" wybuchł pożar tobus spłonął. Ofiar w ludz na szczęście nie było.**

http://sbc.wbp.kielce.pl

Optymizm na wyrost

Spotkaniu kieleckich władz miejskich, przedstawicieli acowni Sztuk Plastycznych, Biura Wystaw Artystycznych, ddziału ZPAP, które 31 sierpnia br. odbyło się w gabi-ecie dyrektora Wydziału Kultury Urzędu Wojewódzkiego Kielcach towarzyszył nastrój radosny, zapowiadający kończenie kłopotów z użytkowaniem piwnic przy ul. eśnej. Ustalono, że współużytkownikami obiektu będą SP i BWA, remont został już zakończony, pozostały tyl-o drobiazgi. Tymi drobiazgami nazwano brak energii ektrycznej oraz instalacji ciepłowniczej. W ciągu na-ępnych dwóch miesięcy usunięcie tychże drobiazgów kazało się niemożliwe.

Jak poinformował nas inwes- prac remontowych — Pra-wnie Sztuk Plastycznych — o-ło półtora roku temu został łożony kabel doprowadzający ergię elektryczną do obiektu. abel przebiega przez plac bu-owy gmachu WRZZ i podczas bót wykonywanych na tej bu-owie instalację uszkodzono. tej chwili nie wiadomo, do-adnie w którym miejscu, bo-iem beztroscy pracownicy za-pali uszkodzony przewód. Kie-ownik budowy, zgodnie z obo-iązującymi w tej mierze prze-isami został zobowiązany do unięcia usterki, ale jak dotąd energii elektrycznej nadal nie można podłączyć.

Brak energii elektrycznej grozi przykrymi konsekwencjami. Pamiętamy przecież, ile wątpliwości wzbudziła wiadomość o zawilgoceniu piwnic. Zastanawiano się, czy przeprowadzenie remontu będzie dostatecznie skutecznym środkiem pozbycia się jej w parterowej części, gdzie — jak wiadomo — znajdują się dwie sale wystawowe. Przewidując te problemy, projektanci prac modernizacyjnych ustalili, że będzie tutaj funkcjonowało 20 pieców elektrycznych wysuszających ściany piwnic. Tymczasem energii nie ma, piece nie grzeją, a na białych, świeżo otynkowanych ścianach pojawiły się już plamy wilgoci. Tym oto sposobem w najbliższym czasie piwnice trzeba będzie remontować od nowa. Pracownie Sztuk Plastycznych otrzymały z Zakładu Energetycznego zakaz używania piecyków elektrycznych ze względu na oszczędność energii. W ten oto sposób 9 mln zł, które wydano na remont obiektu będzie można niebawem uważać — bez przenośni — za pieniądze wyrzucone w błoto.

Nic też nie wskazuje, że w najbliższym czasie zostaną ukończone prace przy instalacji c.o. Nie jest gotowa wymiennikownia ciepła — wspólna dla budynku Urzędu Miejskiego i piwnic. Wykonawca — Komunalne Przedsiębiorstwo Robót Inżynieryjnych — biedzi się na razie z wykonaniem przekopu pod instalację ciepłowniczą. Wątpliwy jest więc zarówno termin rozpoczęcia działalności wystawowej, jak i przeniesienie PSP do nowego budynku.

Dyrektor kieleckiego BWA, **Marian Rumin** martwi się nie tylko o los zaplanowanych w tym roku (w listopadzie i grudniu) dwóch wystaw, ale także nie potrafi odpowiedzieć na pytanie, gdzie przeniesie się biura BWA, gdy w budynku filii KMPiK przy ulicy Szkolnej, ich obecnej siedzibie, lada dzień rozpocznie się generalny remont. Jak wiadomo, pomieszczenia administracyjne w budynku piwnic, zresztą dość szczupłe, zostały przeznaczone dla Pracowni Sztuk Plastycznych.

Właściwie funkcjonowanie BWA nie jest tylko sprawą tej instytucji, jak i ponowne zawilgocenie ścian piwnic wyłącznie kłopotem PSP. Jest to wspólna sprawa całego społeczeństwa Kielc. Powinny więc zostać podjęte działania władz miejskich, likwidujące drobiazgi, które rzeczywiście okazały się problemami.

EWA ZIÓŁKOWSKA-DARMAS

Sandomierskie jabłka

Zbiory jabłek w sadach w okolicy Sandomierza w pełni. Najlepsze efekty dają w tym rejonie jonatany.

Około 40 ton jabłek zbierze w swoim czterohektarowym sadzie Józef Bryła z Żurawicy. Głównym ich odbiorcą jest GS w Sandomierzu.

CAF — Łokaj

Żołnierski czyn

Obchodzona w tym roku 35 rocznica powstania ludowego Wojska Polskiego stała się okazją do wzbogacenia wielu jednostek wojskowych o nowe obiekty i urządzenia socjalne. W większości zbudowali je w czynie społecznym żołnierze i oficerowie.

Z inicjatywy ppłk WŁADYSŁAWA SADLIKA w dawnym budynku magazynowym jednej z jednostek Warszawskiego Okręgu Wojskowego, w której pracuje, urządzono piękny klub żołnierski. Prace wartości ponad 2,5 mln zł wykonano systemem gospodarczym. Dziś obiekt o pięknym wystroju posiada salę świetlicę, salę bilardową, salę telewizyjną, a także bibliotekę i czytelnię. Jednocześnie „Ruch", który wyposażył klub, prowadzi na miejscu kawiarenkę. Chwalą ją nie tylko żołnierze i kadra jednostki, ale także ich rodziny. Szczególną troską otacza on dzieci mieszkające w pobliżu jednostki. Dla nich to m.in. udostępniono ciemnię fotograficzną prowadzoną przez żołnierzy.

Ale nie tylko klub jest piękną wizytówką zaangażowania żołnierzy. Ich tegorocznym dziełem są także nowe asfaltowe drogi, świeżo malowane budynki, nowe trawniki i klomby. W roku obchodów jubileuszu 35-lecia LWP wzrosła też dyscyplina, rozwinął się ruch przodownictwa. Dowodem tego może być m.in. fakt, iż tylko w pierwszym półroczu br. 25 proc. żołnierzy zdobyło odznaki wzorowych.

(JaS)

Telefon interwencyjny

DOKOŃCZENIE ZE STR. 1

pracy męża — zaopatrzyliśmy się w ziemniaki na zimę. Dostarczone ziemniaki okazały się jednak w połowie zgniłe. Interwencje w zakładzie pracy nie odniosą skutku.

Sprawę przekazaliśmy zastępcy przewodniczącego Rady Zakładowej PPCh — Jadwidze Bonieckiej. Poinformowała nas, że powołano już komisję, która w najbliższych dniach zbada słuszność interwencji.

(rem)

W województwie radomskim

II Dni Literatury Radzieckiej

Dziś w godzinach popołudniowych rozpoczyna się w Radomiu i w innych miejscowościach tego województwa cykl ciekawych imprez w ramach II Dni Literatury Radzieckiej. Ich organizatorami są: Wojewódzka Biblioteka Publiczna, Zarząd Wojewódzki Towarzystwa Przyjaźni Polsko-Radzieckiej i Zarząd Wojewódzki Polskiego Towarzystwa Rusycystycznego.

O godzinie 18, w Klubie Międzynarodowej Prasy i Książki nastąpi otwarcie wystawy pod nazwą „Lew Tołstoj", zaś o godzinie 18.30 rozpocznie się spotkanie na temat współpracy i wymiany kulturalnej między Polską a Krajem Rad. Spotkanie to odbędzie się z udziałem dziennikarzy prasy, radia i telewizji ZSRR.

Jutro w Klubie Międzynarodowej Prasy i Książki o godzinie 10.30 rozpocznie się konferencja naukowa na temat węzłowych zagadnień najnowszej literatury radzieckiej, a o godzinie 18 w ramach „Przyjaźni literackich" — spotkanie z literatami i tłumaczami literatury rosyjskiej i radzieckiej. W tym samym dniu w Klubie RWT odbędzie się spotkanie eksporterów z dziennikarzami radzieckimi i spektakl „Jeszcze pożyjesz" (wg Bułata Okudżawy) w wykonaniu aktorów Teatru im. Juliusza Słowackiego w Krakowie.

W trzecim dniu II Dni Literatury Radzieckiej w Klubie „Relaks" przy ul. Słowackiego dyrektor Instytutu Literatury im. Puszkina, **doc. dr Anatolij W. Kowalow** mówić będzie o recepcji twórczości Lwa Tołstoja w świecie. Początek tego spotkania — godz. 11.

W dniach 26 i 27 bm. odbędą się też — w bibliotekach, domach kultury, klubach i szkołach — spotkania autorskie z literatami i tłumaczami literatury radzieckiej.

(ekr.)

Harcerska pomoc

Przypominamy że dziś, 25 bm., między godziną 16 a 18 czynny jest telefon młodzieżowego pogotowia harcerskiego przy VI LO im. J. Słowackiego w Kielcach. Zainteresowani — ludzie starsi, samotni, chorzy, niepełnosprawni mogą uzyskać pomoc harcerzy, zgłaszając zapotrzebowanie telefoniczne pod nr 467-49.

(żśr)

Powszechne szkolenie nauczycieli

Wzbogacaniu wiedzy i podnoszeniu poziomu ideowo-politycznego nauczycieli, umacnianiu ich pozycji społecznej, a także rozwijaniu nowatorstwa pedagogicznego oraz twórczej praktyki pedagogicznej z powodzeniem od kilku lat służy działalność ideowo-pedagogiczna Związku Nauczycielstwa Polskiego. Jedną z form tej działalności są powszechne szkolenia organizowane przez instancje woj. woj. kieleckiego i radomskiego. W tym roku cykl takich konferencji łączy się ściśle z 60 rocznicą odzyskania niepodległości oraz doniosłym wydarzeniem w dziejach naszej oświaty — wprowadzeniem 10-letniej powszechnej szkoły średniej. Wśród tematów przewidzianych programem szkolenia znalazły się m.in. **„Problematyka praw i obowiązków obywatelskich w procesie edukacji młodzieży", „Udział ZNP w walce o postępową i demokratyczną oświatę w okresie II Rzeczypospolitej", „Rola nauczania początkowego w kształtowaniu osobowości dziecka".** Równocześnie omawiane będą aktualne problemy społeczno-polityczne i gospodarcze kraju. Seminaria i konferencje organizowane przez ZNP zakończą się w maju przyszłego roku.

(JaS)

Nasz komentarz

Do końca roku jeden krok...

Zbliżamy się do końca trzeciego roku bieżącej pięciolatki. Za kilka tygodni przyjdzie nam sumować tegoroczne dokonania, m.in. w zakresie wykonania obowiązujących nas planów społeczno-gospodarczych uchwalonych w zakładach przemysłowych, budowlanych, transportowych.

Już dziś wiadomo, że w ciągu trzech kwartałów radomscy budowlani wykonali niecałe 70 procent zadań rocznych. Na domiar złego aż 54 procent mieszkań wznoszonych w tym roku przekazanych zostanie użytkownikom w IV kwartale. Nie trzeba udowadniać, że sytuacja ta nie może cieszyć: jesienno-zimowe „zrywy" grożą przecież obniżeniem jakości wykonywanych prac, co w konsekwencji sprawi, iż do oddanych już bloków trzeba będzie kierować fachowców, aby likwidowali usterki, miast pracować przy budowie kolejnych budynków mieszkalnych.

Jest rzeczą ogólnie znaną, że Kombinat Budowlany w Radomiu ma wiele problemów. Nadal dokumentacja techniczna na budowę nowych obiektów dostarczana jest po ustalonych terminach i w dodatku jest niekompletna, ciągle też są kłopoty z zaopatrzeniem materiałowym, by wymienić chociażby piasek, kable energetyczne, prefabrykaty, w tym płyty stropowe i ścienne. Kieleckie Zjednoczenie Budowlane, mimo przyjętych na siebie zobowiązań, opieszale wspomaga radomską firmę. A czas ucieka nieubłaganie!

Na roboczej naradzie zorganizowanej przez wojewódzką instancję partyjną dla omówienia problemów związanych z budownictwem mieszkaniowym na ziemi radomskiej, stwierdzono bardzo nikły udział przedsiębiorstw spoza resortu budownictwa w pracach na rzecz szybszego oddawania nowych mieszkań. Jedynie Kombinat Remontowy Przemysłu Cementowego, Wapienniczego i Gipsowego w Wierzbicy nie ma powodów do wstydu.

W przyszłym roku w województwie radomskim przekazać ma się do użytku 210 tysięcy metrów kwadratowych powierzchni mieszkalnej, w większości zresztą w stolicy województwa. Już dziś trzeba więc — nie zaniedbując realizacji tegorocznych zadań — usuwać wszelkie bariery, które wykonanie tego planu mogłyby hamować. Oprócz przyspieszenia trybu opracowywania dokumentacji warto m.in. bardziej energicznie przekazywać załogom firm budowlanych właściwie przygotowane place budów. A z tym też nie jest najlepiej. Nadal czynna jest targowica na projektowanym placu budowy przy ul. Struga, nadal zamieszkałe są drewniane domki na placu budowy w dzielnicy Młodzianów. To nie są zaś jedyne przykłady braku koordynacji między planami Kombinatu Budowlanego a urzędami odpowiedzialnymi za terminowe i właściwe przygotowanie frontu robót.

Władze województwa radomskiego są zdania, że już dziś trzeba w maksymalnym stopniu wykorzystać wszelkie istniejące rezerwy, aby przyspieszyć tempo budowy mieszkań, na które czeka z niecierpliwością wiele tysięcy rodzin — członków spółdzielni mieszkaniowych. Plany w tym zakresie muszą być po prostu w całości realizowane. Im szybciej prawdę tę zrozumieją wszyscy uczestnicy inwestycyjnego cyklu, tym lepiej dla nich samych i dla radomskiej społeczności.

E. KRÓLICKI

Jednym zdaniem

● 20 tysięcy sadzonek drzew i ponad 30 tysięcy krzewów pozyska się w okresie tegorocznej jesieni ze szkółki Nadleśnictwa Radom prowadzonej w Orońsku.

(ekr.)

http://sbc.wbp.kielce.pl

Na dobranoc

Krzyżówka nr 241

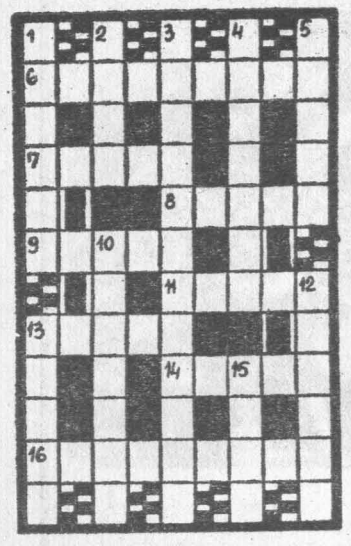

POZIOMO: 6. przyrząd z piaskiem do mierzenia czasu, 7. tarcza Zeusa ukuta przez Hefajstosa, 8. cedzidło, 9. wysokie, stojące lustro, zwykle w ozdobnej ramie, często połączone z konsolą, 11. wierzchnia część kufra, 13. potrzebne podejrzanemu, 14. stopień oficerski w wojskach kozackich w carskiej Rosji, 16. pierwowzór fortepianu.

PIONOWO: 1. wyróżnianie głoski w sylabie, 2. czapka z daszkiem używana w niektórych szkołach, 3. postanowienie, uchwalenie, 4. odblask, refleks, 5. klasyczny styl pływacki, 10. krótki wierszowany utwór o treści satyrycznej, 12. pociecha, 13. dodatek, załącznik, 15. roślina zielna z rodziny obrazkowatych.

Rozwiązania krzyżówki przesyłać należy pod adresem redakcji „ED" wyłącznie na kartach pocztowych w terminie siedmiu dni od daty niniejszego numeru. Pomiędzy prawidłowe odpowiedzi rozlosuje się dwie nagrody książkowe. Karty pocztowe bez kuponu kontrolnego będą wyłączone z losowania.

„ECHO DNIA"
Kupon nr 241

Rozwiązanie krzyżówki nr 224

POZIOMO: uczynek, rojalista, ort, anoda, Nałkowski, gadzina, Altair, odór, aromat.

PIONOWO: wartownia, czar, Noskowski, krasawica, tył, akord, alarm, zwrot, napór, kier.

Semafory w górę!

Kielecki rok LHS

Posługiwanie się błyskotliwymi porównaniami jest najprawdopodobniej jednym z ulubionych „chwytów" dziennikarskiego rzemiosła. Stąd w licznych reportażach, których tematem stała się nasza wielka kolejowa inwestycja: Linia Hutniczo-Siarkowa, niejeden raz już próbowano przyrównywać ją do sławnej radzieckiej inwestycji — Bajkalsko-Amurskiej Magistrali (w skrócie BAM). Co prawda jest to zestawienie Guliwera z liliputem, gdy o wielkość przedsięwzięcia chodzi, niemniej wspólnych cech doszukiwać się można. Nasza LHS, choć dziesięciokrotnie krótsza, też ma na swojej trasie moc przeszkód, stawianych przez przyrodę. Zwłaszcza rzeki. Graniczny Bug już został sforsowany. Obecnie potężne mostowe przęsła przecinają San. Budowniczowie LHS przystąpili też do budowy przeprawy mostowej przez Wisłę. Wykonano tu już oba przyczółki, ustawiono na dnie rzeki pierwszą żelbetową podporę.

Gdyby całą 400-kilometrową trasę LHS podzielić na odcinki, odpowiadające terytorialnie administracyjnym obszarom województw, przez które ta linia ma przebiegać, to tegoroczną budowę nazwać można t a r n o b r z e s k ą. W tym województwie bowiem koncentrowały się największe prace inwestycyjne. Tu trzeba ułożyć dokładnie 112 km głównej linii torowej, w tym przez liczne mosty i wiadukty. O rozpoczętej budowie wielkich mostów na Sanie i Wiśle już wiemy. Ale trzeba też dodać, że równocześnie w Tarnobrzeskiem trwa budowa kolejnych czterech mostów na Łęgu, Trześniówce i Babulówce, a także ośmiu wiaduktów drogowych i kolejowych, nie licząc prawie setki przepustów i innych inżynieryjnych obiektów. Większość tych budów trzeba zakończyć jeszcze w tym roku. W następnym zacznie się bowiem rok k i e l e c k i. Gdy tylko LHS przekroczy Wisłę, to już niewiele kilometrów do tarnobrzesko-kieleckich granic zostanie i województwa przekażą sobie sztafetę — z prawobrzeżnej na lewobrzeżną stronę naszej królowej rzek.

Budowniczowie zamierzają jeszcze w br. przygotować pierwsze dwa przęsła wiślanego mostu LHS. Niedawno w sukurs przybyły im ekipy z Przedsiębiorstwa Budownictwa Wodnego w Puławach, które z dna Wisły wydobyły już ponad 30 tys. metrów sześc. piasku, przeznaczonego na ułożenie nasypów podtorza w rejonie tej przeprawy. Tym samym budowa mostu została w przemyślany sposób zintegrowana z planem prac regulacyjnych rzeki, stając się niejako częścią ogólnopolskiego programu „Wisła".

Przed głównym uderzeniem

Rok 1979 dla budowniczych LHS na terenie województwa kieleckiego liczyć będzie tylko 242 dni robocze. Bowiem tylko w ciągu trzech kwartałów będzie tam trzeba wykonać wszystkie główne prace inwestycyjne — od granicznych z Tarnobrzeskiem okolic Szydłowa, przez rejon Camielnika, Jędrzejowa i Sędziszowa na zachód w kierunku Sławkowa. Tu powstanie specjalna kolejowa stacja wyładunkowa kombinatu Huty „Katowice". Długość zasadniczej magistrali LHS na terytorium woj. kieleckiego wyniesie również ponad sto kilometrów. Dla ułożenia torów trzeba będzie wpierw — w ciągu tych trzech kwartałów — przemieścić ok. 4 milionów metrów sześciennych ziemi, sformować nasypy, wykonać wiele innych prac towarzyszących.

Funkcję generalnego wykonawcy kieleckiego odcinka LHS przyjęło na siebie Przedsiębiorstwo Budownictwa Kolejowego z Kielc. Do pomocy skierowanych też zostało kilkanaście innych specjalistycznych przedsiębiorstw budowlanych. Już od półtora roku wykonują one różne prace związane z tą gigantyczną inwestycją. Chodziło zwłaszcza o wcześniejsze przygotowanie zaplecza technicznego oraz rozbudowę niezbędnej infrastruktury gospodarczej wzdłuż przyszłej trasy LHS. I tak np. zmodernizowano i umocniono dziesiątki kilometrów dróg dojazdowych i zbudowano wiele nowych, zorganizowano przenośne bazy sprzętu, wzniesiono obiekty socjalne dla załóg itp. Podjęte też zostały prace przy formowaniu nasypów torowych, pod które nawieziono już ponad 3 miliony kubików ziemi, czyli prawie jedną trzecią potrzebnej na nasypy na całym kieleckim odcinku. Budowniczowie LHS i tu zamierzają przekroczyć tegoroczne programy inwestycyjne, by m.in. w ten sposób „wejść w główne uderzenie", jakie czeka ich w przyszłym roku. Roku, który będzie miał tylko 242 dni robocze.

Techniczna „wieża Babel"

Jest jednak coś, co spędza sen z oczu budowniczym LHS. Technika. Przedsięwzięcie wymaga użycia najnowocześniejszych ciężkich maszyn. Na tej budowie zgromadzono ich sporo — choć wciąż za mało w stosunku do potrzeb. Główny szkopuł jednak w tym, że za dużo jest marek i typów tych maszyn, od czerparek, koparek, spychaczy począwszy po najróżniejsze agregaty do specjalistycznych zastosowań. Są radzieckie i amerykańskie, czeskie i francuskie, RFN-owskie i szwedzkie, angielskie i produkcji NRD, austriackie i włoskie, a także, oczywiście, i rodzimej produkcji. Podobnie jest z samochodami ciężarowymi, ciągnikami itp. Istna techniczna „wieża Babel", wymagająca do obsługi najwyższej rangi operatorów, mechaników, kierowców.

Jeśli z budową obiektów inżynierskich, czyli mostów, wiaduktów i im podobnych, budowniczowie LHS radzą sobie sprawnie, to z pracami typowo ziemnymi harmonogram „na huśtawce siedzi" — to tu, to tam opóźnienia, które trzeba z ogromnym wysiłkiem nadrabiać, co nie zawsze się udaje.

LHS...

Linia Hutniczo-Siarkowa. Już sama nazwa określa główne zadania tej magistrali. Ze Związku Radzieckiego — z okolic Kurska i Krzywego Rogu do polskiego giganta metalurgicznego popłynie strumień rudy żelaza i jej koncentratów. Powrotną trasą do Kraju Rad — polskie wyroby eksportowe, głównie siarka z Zagłębia Tarnobrzeskiego. Dla zbudowania LHS tworzy się całą sieć różnych dróg dojazdowych, liczne place składowe materiałów i sprzętu. Gdy LHS ruszy, wszystkie te pomocnicze inwestycje zaczną na co dzień służyć mieszkańcom wsi, miasteczek i miast, obok których wytyczono bieg magistrali. Na utwardzonych placach będą mogły gospodarzyć gminne spółdzielnie czy kółka rolnicze, bazy transportowe PKS i inne. Pożyteczna scheda, której też w procesach aktywizacyjnych tych rejonów kraju pomijać nie wolno.

A więc semafory w górę!

LESŁAW KOLIJEWICZ

Moda

Na jesienne chłody dobrze jest zaopatrzyć się w ciepłą kurtkę z kapturem. Prezentowane przez modelkę okrycie pochodzi z kolekcji „MOTTO-78" przygotowanej przez Domy Towarowe „Centrum" i kluczowe zakłady przemysłu lekkiego.

CAF—Sokołowski

Piłka nożna w wydaniu **Kataru**

„Pakistan 1398"

Spotkanie na p

Z Gór Słonych jeden k gającą się na równi Ekspedycja rozpoczęła Kuszab w kierunku Mank wąskiej asfaltowej drogi n nowych, a zaczęły pojawia i drobne wały wydmowe. powe formy, więc rozgrzany z wolna ku zachodowi. uczestnicy ekspedycji coraz Nagle około godziny 15 nas niać. Silny wiatr unosił tum siedzenia, materace, śpiwory wciskał się do ust, nosa i piaskowej.

Po niespełna godzinie wa słońce znowu zaczęło moc częły zanikać, a w ich Pogorszyła się droga. W per trzymuje samochód i zwra

— **Panie, ja mogę jechać prawy, ale nie próbuj mi**

Istotnie w stosunku do pu kę odnośnie pojęcia pustyni nikach, co potwierdzić miał

We wczesnych godzinach lowali przyrządy pomiarow barchanów opodal drogi z nach południowych upał da jemnikach zostały wyczerpa **przednim zerwała się burza ba lunął obfity deszcz tropik** jemniki łapaczek piasku, gw mometrów, przemokły notat kiem uczestnicy poczęli z w minami powracać do bazy, ogonowej.

Następny punkt badawczy pustyni, na północ od miast wspaniale wykształcone gra **rozpoczęto na wydmach opo** retu pośrodku, otoczonego glinianymi chatkami. Był to gim okresie surowego post pomiary, gdy tymczasem od mieszkaniec wioski na wielb dzieci i kobiet zbliżających nieśli kopiaste talerze ryżu rozpoczął się ceremoniał mu

W tym czasie pozostałe gr przyrządami, aparatami foto bie nawzajem. W tych war szych pomiarach. Przystąpie i powrotu do bazy. Manewr liwy, ponieważ wesoło i p ofiarowywać swe usługi, ka przyrządów, woreczków z p mochodu. **Spontanicznie uform śpiewem i muzyką w stron**

Lekarski notatnik

Alkohol a choroby nerwowe i psychiczne

Alkohol, obok toksycznego działania na komórki wątroby, działa szczególnie trująco na komórki nerwowe, wywołując wiele chorób nerwowych i psychicznych. Oto niektóre z nich:

ALKOHOLOWY ZANIK MÓZGU występuje u kilkudziesięciu procent alkoholików. Daje zaburzenia o charakterze nerwowym i psychicznym. Należy do nich m.in. — otępienie alkoholowe charakteryzujące się bardzo znacznymi objawami psychodegradacji alkoholowej; padaczka alkoholowa, która objawia się podobnie jak inne postacie padaczki z tą tylko różnicą, że mija po zaprzestaniu picia bez konieczności stosowania leczenia przeciwpadaczkowego.

ALKOHOLOWE ZAPALENIE WIELONERWOWE charakteryzuje się silnymi bólami — zwłaszcza kończyn dolnych. W zaawansowanych stadiach choroby występują niedowłady mięśni nóg, co daje charakterystyczny chód z opadaniem stopy. Przypuszcza się, że znaczna część tzw. ischiasu czyli rwy kulszowej powstaje na tle przewlekłego alkoholizmu. Z chorób psychicznych najczęściej występujących u alkoholików wymienić należy majaczenie alkoholowe, halucynacje alkoholowe, obłęd alokholowy i depresję alkoholową.

MAJACZENIE ALKOHOLOWE CZYLI DELIRIUM TREMENS charakteryzuje się zaburzeniami orientacji co do miejsca, czasu i sytuacji. Występują również złudzenia, omamy wzrokowe (widzenie różnych zwierząt niekiedy dziwnych, widzenie tłumów ludzi itp.), omamy czuciowe (chodzenie po ciele różnych owadów itp.) oraz urojenia prześladowcze.

HALUCYNACJA ALKOHOLOWA W tej chorobie występują omamy słuchowo-słowne. Chory słyszy „głosy" jako coś bardzo konkretnego, treść ich jest z reguły przykra dla niego. W związku z tym w halucynozie alkoholowej bardzo nasilony jest lęk.

OBŁĘD ALKOHOLOWY. Zespół urojeń niewierności małżeńskiej to główny objaw obłędu. Chory nie ma wątpliwości, że żona go zdradza. Wszelkimi sposobami usiłuje zdradę tę „udowodnić". W stosunku do innych ludzi zachowuje się poprawnie.

DEPRESJA ALKOHOLOWA. Cechuje ją obniżenie nastroju znacznego stopnia, występują lęki, myśli samobójcze lub nawet zamachy samobójcze.

Dr LECH

14.V.1945 r., „Dziennik Powszechny" — „510 folwarków rozparcelowano w woj. kieleckim. — Reforma rolna w województwie kieleckim została już ukończona. Poza 50 majątkami, które są całkowicie zaminowane i z tego powodu nie mogą być rozparcelowane, wszystkie własności ziemskie ponad 50 ha zostały już rozdzielone między małorolnych i bezrolnych, względnie przeznaczone na szkoły rolnicze, gospodarstwa wzorowe, hodowle rasowego bydła lub koni, zakłady selekcji nasion, szkółki owocowe, sady i ogrody warzywne prowadzone wzorowo itd... Z 656 folwarków województwa kieleckiego przeznaczono do parcelacji 577, o łącznej powierzchni 113.854 ha, przy czym już zostało rozparcelowanych 510 folwarków. Ziemią otrzymaną z parcelacji tych majątków obdzielono około 10.000 rodzin bezrolnych, dla których przypadło 20.020 ha, 25.500 rodzin małorolnych otrzymało 37.000 ha, 8000 fornali otrzymało około 17.000 ha i wreszcie 5000 średniorolnych powiększyło swe gospodarstwo p ciętnie o 1 ha..."

4.VI.1945 r., „Głos Narodu „Chłopi dziękują za ziemię Chłopi ze wsi Ocieść, gm. tworów, nadesłali nam list którym piszą: „My chłopi i

60

botnicy, którzy otrzymali ziemię z rozparcelowanego j jątku Wólka Rogolińska, s dami gorące podziękow Rządowi Tymczasowemu..."

14.V.1945 r., „Głos Naro — „Uroczystość zakończenia formy rolnej w Kielcach. Dnia 6 maja br. w Kielcach był się zjazd delegatów rolnej spraw reformy

http://sbc.wbp.kielce.pl

Polana zaklęta w baśni

Miejsce to odwiedzają niemal wszyscy przebywający na Krymie. Zaglądają tu tak dorośli, jak i dzieci. Polana położona malowniczo u podnóża głównego pasma Krymu przyciąga tajemniczymi postaciami i scenkami rodzajowymi z różnych baśni. Skamieniałe postacie ludzi i zwierząt zaklęte w drewnie, dobre i złe leśne duchy sąsiadują ze strumykami, małymi wodospadami — a wszystko to stwarza swoisty, owiany tajemniczością klimat.

Pomysł zrodził się...

... przed kilku laty wśród krymskich rzeźbiarzy. Kilku z nich wyraziło chęć wykonania prac mających zapoczątkować oryginalną bajkową ekspozycję.

W 1970 roku przewieziono na Polanę Bajek kilkadziesiąt rzeźb. Miejsce wybrano doskonale. Wśród egzotycznej, krymskiej roślinności, w pobliżu uczęszczanego traktu wiodącego z Jałty do Liwadii, baśniowa polana prezentuje się doskonale. Obecnie znajduje się tu ponad 150 rzeźb wykonanych głównie z drewna, miedzi, szkła, kamienia.

Kogo przedstawiają rzeźby?

Spacerujący po polanie spotykają co krok starych znajomych z popularnych bajek, poematów, podań ludowych. Kilkakrotnie przewija się lis-chytrusek, tak często goszczący w bajkach J. Krasickiego, La Fontaine'a. Wspaniale prezentuje się wśród innych rzeźb Królowa Śniegu, Czerwony Kapturek...

Na polanie nie zabrakło również bohaterów poematów A. Puszkina i M. Lermontowa. Jest głowa Olbrzyma doskonale wykonana z sosnowego pnia. W Puszkinowskim poemacie „Rusłan i Ludmiła" Olbrzyma pokonał dzielny Rusłan, co otworzyło mu dalszą drogę poszukiwań ukochanej.

Filigranowo wygląda złoty kogucik — bohater innego Puszkinowskiego opowiadania. Polana roi się też od dobrych i złych duchów leśnych, wśród których prym wiedzie czarownica.

Leśna pieśń wykuta... w kamieniu

Z dużym zainteresowaniem zwiedzający oglądają kompozycję zatytułowaną przez artystę Czilikowa „Leśna pieśń". Składa się na nią bogata zwierzęca menażeria, a wśród niej znane i ulubione postacie jak krokodyl Gienia, Miś Uszatek, lis i żuraw. Całość zamyka leśny kwartet muzyczny z małpą, kozłem, niedźwiedziem i osłem. Wszystkie postacie wykonane z drewna są lekkie i świadczą o wielkim artyzmie ich twórców.

Ta jedyna w swoim rodzaju Polana Bajek jest godna zwiedzenia.

DANUTA PÓŁROLA

● Dźwięczne tam-tamy nazywano kiedyś w Afryce „telegrafem dżungli", służyły one bowiem często do przekazywania na odległość wiadomości. Obecnie zastępują je nowocześniejsze środki łączności, a i w czasie uroczystości wioskowych coraz częściej dominują — również w Afryce — adaptery i magnetofony.

?

● Dotychczas naukowcy uważali, że biały niedźwiedź może znosić najbardziej niskie temperatury. Jednak doświadczenia prowadzone w Norwegii wykazały, że pierwsze miejsce w takich próbach zajęła kaczka polarna. Wytrzymuje ona temperaturę minus 110 stopni C. Na drugim miejscu znalazły się gęsi, dalej foki. Dopiero czwarte miejsce zajmuje biały niedźwiedź który potrafi znieść temperaturę do minus 80 stopni. Niedźwiedź ustępuje kaczce?

Samochód a wielbłąd

Co ma wspólnego popularny maluch „citroen" „CV" z wielbłądem? Wiele — jeśli wierzyć tej oto reklamie francuskiej firmy samochodowej:

Zużycie paliwa: — „2 CV": 5,1 litra benzyny na 100 km przy szybkości 90 km/godz.; — wielbłąd: — 6 mil na kilogram kolczastych krzewów przy szybkości 3 mile/godz.; **Szybkość:** — „2 CV": — 68 mil/godz.; — wielbłąd — 30 mil na dzień; **Zawieszenie:** — „2 CV": — hydrauliczne, bardzo wygodne nawet w czasie długich podróży; — wielbłąd: — protezy zębne pozostawcie w domu; **Fotele:** — „2 CV": — cztery, bardzo wygodne; — wielbłąd: — jeden, dramatycznie niewygodny; **Opony:** — „2 CV": — Michelin X, radialne. Jeśli któraś nawali, jest zapasowe koło; — wielbłąd: — cztery łapy na pełnych oponach. Jeśli jedną złamie, wielbłąda zastrzelcie.

Testament

W krótkim okresie swego pontyfikatu Jan Paweł I zdążył narazić się możnym zachodniego świata i w lakonicznych na ogół notkach pośmiertnych na łamach prasy burżuazyjnej wytknięto zmarłemu, że „wykazał budzący niepokój i zakłopotanie brak zmysłu taktycznego".

Za faktyczny testament papieski można uznać słowa wypowiedziane na ostatnim w przeddzień zgonu wystąpieniu publicznym, jakim była audiencja generalna udzielona rzeszy 15.000 pątników z wielu krajów: „Kto Boga miłuje, temu dane są siły i wytrwałość, iżby miłował też bliźnich — nawet tych, którzy budzą w nas złość i urazę. Taka jest bowiem wola boża, abyśmy przezwyciężali wszelkie zło miłością, wyrażającą się nie tylko w uczuciach, lecz również w praktyce naszych czasów... Miłości Boga musimy dowieść w działaniu. Współczesny świat stwarza ku temu setki okazji. Nie jeden tylko Łazarz leży głodny pod progiem, głodują całe narody... Nieodłączna od miłości jest sprawiedliwość. A własność prywatna nie stanowi żadnego absolutnego i nienaruszalnego prawa. Nikt nie jest uprawniony do tego, by na swój własny użytek zagarniał więcej niż wymagają jego potrzeby, podczas gdy nie zaspokojone są najniezbędniejsze potrzeby innych... Tak też skandalem jest nieustający wyścig zbrojeń".

„Kruki" nad Kubą

W 50 rocznicę istnienia polskiego przemysłu lotniczego, samolot rolniczy „kruk" wyruszył na podbój kolejnego kontynentu: Ameryki Łacińskiej. „Przyczółkiem" stała się zaprzyjaźniona z Polską Kuba.

Obecnie co szósty samolot, świadczący usługi rolnicze, pochodzi z Polski. „Gawrony", „wilgi" czy np. ostatnio „kolibry" cieszą się ogromnym uznaniem w wielu krajach Europy, Azji i Afryki. (j)

Miał szczęście

Podoficer armii meksykańskiej, 25-letni Antonio Cabrera, może mówić o nieprawdopodobnym szczęściu. Odbywał on ćwiczenia spadochronowe i gdy wyskoczył z samolotu na wysokości 1200 m, spadochron odmówił posłuszeństwa — po prostu się nie otworzył.

Mimo upadku z tak ogromnej wysokości, doznał „tylko" złamań kończyn w 9 miejscach oraz zerwania trzech ścięgien. Po dokładnym zbadaniu niefortunnego skoczka, lekarze stwierdzili, że jego życiu nie zagraża niebezpieczeństwo.

Niecodzienny spacer.
CAF—Walczak

Ed McBain

Jedną nogą w grobie

Z teki Alfreda Hitchcocka

52

Łyknąłem więcej tego wina, a ono ześliznęło się do mojego żołądka, przelewało się tam i gotowało, a opary wstępowały do mojej głowy i powodowały, że cienie i kołysząca się żarówka wywoływały coś w rodzaju obrazów Dalego.

„Profesor" unosił się nade mną jak jastrząb, a kołysząca żarówka odbijała się w jego grubych szkłach. Jego oddech cuchnął, miał ów obrzydliwie słodki zapach narkomanów. Próbowałem skoncentrować się na szczecinie na jego twarzy. Patrzyłem na błyszczące perełki potu spływające po jego skroniach i kościach policzkowych na podbródek. Moje ręce trzymały kurczowo szyjkę butelki. Łyknąłem znowu i czułem, jak gorący nóż drąży w mojej łopatce. Zacisnąłem zęby i trzymałem się butelki z winem, a potem dalej był ból w barku i gorący oddech „Profesora" i głos dziewczyny, która wciąż i wciąż mruczała:

— Zaraz będzie po wszystkim, Matt. Zaraz będzie po wszystkim.

I nagle ból minął, i coś znowu trzymało mój bark do kupy. Otwo-

53

rzyłem oczy i widziałem, jak „Profesor" rozwija olbrzymi bandaż i owija nim mój bark i ramię.

— Okay, Matt?

— Okay — wymamrotałem.

— Pokaż mu, Betsy — powiedział „Profesor".

Betsy to wysoka dziewczyna. Podsunęła swoją dłoń i przypatrzyłem się ołowianym kulom, które na niej leżały.

— Dwudziestka dwójka — powiedział „Profesor".

— Kto to zrobił? — zapytała Betsy.

— Pewna dziwka.

— Dlaczego?

— Usiłuję wciąż jeszcze to sobie wyjaśnić — odparłem.

— Na to masz teraz dużo czasu, Matt — odparł „Profesor".

Pozostała przy mnie. Była rzeczywiście wspaniała, ta Betsy, i pozostała przy mnie, podczas gdy bark mój się goił. Dzień w dzień, aż myślałem, że zwariuję na tej pryczy.

— Teraz oni na pewno nie wątpią już, że nie żyjesz, Matt. Mówi

54

się ogólnie, że wpakowano ci cztery kule w serce.

— Ta dziewczyna chyba też tak sądziła.

— Sheila McKeon.

— Jak to wywąchałaś, Betsy?

— Poszłam do hotelu „Paul". Chciałam ci coś powiedzieć, Matt. Zapytałam portiera, gdzie jesteś. Powiedział mi, że wyprowadziłeś się nie podając adresu. Potem przypomniał sobie, że była tam owa McKeon, i że dał ci jej adres. Sądził, że tam mogę cię znaleźć. Zapamiętał ten adres doskonale, to musiała być szałowa dziewczyna ta McKeon.

— Tak — przytaknąłem. — Co mi chciałaś powiedzieć?

— Znalazłam Graftona.

— Gdzie?

— W takiej budzie na Czterdziestej Siódmej Ulicy Zachodniej.

Potrząsnąłem głową. — Nie, ja sobie wszystko dokładnie...

— Mieszka tam pod fałszywym nazwiskiem. Mam tę wskazówkę od faceta, którego znam. I mam jeszcze znacznie więcej.

(Ciąg dalszy w następnym numerze)

W zwierciadle dokumentów

...niczym... „Rolniczość" jednakże ziemi kieleckiej ucierpiała bardzo w związku ze zniszczeniem najżyźniejszych terenów — sandomierskiego, iłżeckiego i stopnickiego. Wieś kielecka, zwłaszcza na terenach o gorszej glebie, cierpiała i cierpi nadal na przeludnienie. Małe gospodarstwa nie były i nie są w stanie wyżywić licznych rodzin, w konsekwencji bardziej niż w innych stronach aktualna jest sprawa przesiedlenia nadwyżek naszej ludności na ziemie zachodnie. Niezależnie od tego, stoją przed nami olbrzymie zadania — scalenie gruntów, planowa odbudowa osiedli, przydział gruntów poniemieckich — prace oświatowo-rolnicze, podniesienie hodowli bydła, nierogacizny, owiec, drobiu, hodowli koni, wreszcie sprawa ostatecznego uregulowania i przeniesienia własności ziemi na nabywców z reformy rolnej, akcja specjalna odbudowy terenów zniszczonych, a w związku z tym kwestie przydziału drzewa, materiałów budowlanych itd..."

(Bez daty) Wojewódzki Urząd Ziemski. — „Ogłoszenie — ...w najbliższym czasie zostanie podjęta akcja osiedleńcza na oswobodzonych terenach zachodnich. Zagrabione nam przez odwiecznego wroga ziemie wracają do Macierzy. Na miejsce osadników niemieckich i na gruntach dworskich przejętych na reformę rolną, osiądą chłopi polscy, którzy udadzą się tam z przeludnionych województw centralnych..."

(Z akt Woj. Arch. Państw. w Kielcach

wybrał J. SZCZEPAŃSKI)

http://sbc.wbp.kielce.pl

Warto wiedzieć, zobaczyć, posłuchać

Środa 25 października 1978 r.

Dziś składamy życzenia

DARIOM, HILARYM i KRYSPINOM jutro EWARYSTOM i ŁUCJANOM

• ★ •

W 1838 r. – ur. się George Bizet, kompozytor francuski.

W 1881 r. – ur. się Pablo Picasso, światowej sławy malarz, grafik i ceramik pochodzenia hiszpańskiego.

W 1924 r. – złożenie prochów Henryka Sienkiewicza w katedrze św. Jana w Warszawie.

W 1944 r. – wyzwolenie Rumunii przez Armię Radziecką i jednostki rumuńskie.

CODZIENNY HOROSKOP

W harmonijnie dotychczas przebiegających stosunkach partnerskich, coś się będzie pogarszać, chwilowy to na szczęście okres. W pracy zawodowej taktyczne wycofanie się byłoby lepsze. Dostosuj się do decyzji, które wkrótce podejmiesz. Rzeczą niewybaczalną byłoby rezygnacja z przedsięwziętego zamiaru. Nie zapominaj o ważnych terminach! Oczekujesz wiele w najbliższym okresie, ale i od Ciebie żądać się będzie niejednego. W życiu prywatnym bądź bardziej tolerancyjny. Kto z najmniejszego drobiazgu robi tragedie, na próżno marzy o znalezieniu wyrozumiałego partnera.

Kielce

TEATR

im. S. Żeromskiego — „Hamlet" W. Szekspira, g. 18.

KINA

„Romantica" — „Pejzaż horyzontalny" — polski, kol. l. 12, g. 15.30. „Hallo Szpiobródka" — polski, kol. l. 15, g. 17.30 i 19.30.

„Moskwa" — „Świat Dzikiego Zachodu" — USA, pan. kol. l. 15, godz. 16. „Dick i Jane" — USA, kol. l. 15, g. 18 i 20.

„Studyjne" — „Szepty i krzyki" — szwedzki, kol. l. 16, g. 16, 17 i 19

„Bajka" — „Nashville" — USA, kol. l. 15, godz. 15.30 i 18.30.

„Robotnik" — „Intryga rodzinna" — USA, kol. l. 15, g. 15, 17.15 i 19.30.

„Skałka" — „Ostatni pociąg z Gun Hill" — USA, l. 15, godz. 15.30, 17.30 i 19.30.

PRZEDSPRZEDAŻ biletów w kinie „MOSKWA" w godz. 12—16, telefon 447-34.

APTEKI DYŻURNE: nr 29-001 ul. Buczka 37/39, numer 29-003 ul. Sienkiewicza 15

PORADNIE DYŻURNE: dla dzieci i dorosłych ul. Żelazna 38 w godz 18—22, w niedziele — godz 8—12 Stomatologiczna: ul Żelazna 38 w godz. 18—22, w soboty — od godz. 18 do godz. 7 w poniedziałek

TELEFONY:

Pogotowie Ratunkowe 999, Pogotowie Milicyjne 997, Pogotowie WSW 416-25. Straż Pożarna 998. Pomoc drogowa 981, Pogotowie Energetyczne Kielce - Miasto 991. Kielce Teren 992. Pogotowie wodno-kanalizacyjne 503-11. Poczt. informacje o usługach 911 Hotel „Centralny" 420-44. Informacja kolejowa 936 Pogotowie hydrauliczno-energetyczne i dźwigowe KSM osiedle XXV-lecia PRL nr tel. 420-32. osiedle Sady – 499-59. osiedle Bocianek – 456-73. Pogotowie wodno-kan. c.o. dźwigowe elektryczne SM „Armatury" czynne w godz. 8—21, sobota 8—19 tel 518-33 Pogotowie gazowe czynne całą dobę 420-92. Pogotowie napraw urządzeń gazowych czynne w godz 7—19, tel. 436-72 Pogotowie telewizyjne 477-96. Pogotowie elektryczno-wodociągowe MZBM czynne od godz. 18 do 23. tel. 500-65 Informacja służby zdrowia czynna w godz. 7—20, tel. 481-80. Ośrodek Informacji Usług WUSP tel 457-41

POSTOJE TAKSÓWEK — Czarnów — Piekoszowska — tel. 515-11. Dworzec PKP — 444-33 Słowackiego — 472-70. Szydłówek — ul. Toporowskiego — 437-11. Taksówki bagażowe — ul. Armii Czerwonej — 469-89. ul. Piekoszowska — 515-11.

Radom

KINA

„Bałtyk" — „Hallo Szpiebródka" — polski, kol. l. 15, g. 13.30 i 19.30. „Długi weekend" — hiszp. kol. l. 15, g. 15.30 i 17.30.

„Przyjaźń" — „Pogrzeb świerszcza" — polski, kol. l. 12, g. 15.30, 17.30 i 19.30.

„Pokolenie" — „Ślady" — włoski, kol. l. 15 g. 15. „Twarz innego" — jap. kol. l. 18, g. 17 i 19.15.

„Odeon" — „Zwycięstwo" — polski, pan. kol. g. 15.30. „Alicja ucieka po raz ostatni" — francuski kol. l. 15, g. 17.30 i 19.30.

„Hel" — „Transamerican Express" — USA, kol. l. 15, g. 15.30 17.30 i 19.30.

„Walter" — nieczynne.

APTEKI DYŻURNE: nr 67-016 plac Konstytucji 5 nr 67-010 plac Zwycięstwa 7.

TELEFONY: Straż Pożarna 998 Pogotowie Ratunkowe 999 Pogotowie Gazowe 617-17 Pogotowie Energetyczne — Radom — 991 Komenda MO 251-36 Pogotowie Milicyjne 997 Pomoc drogowa — 981.

INFORMACJA służby zdrowia czynna w godzinach 9—21 w sobotę 8—20 tel. 261-27 Informacja o usługach — 267-85.

POSTOJE TAKSÓWEK: ulica Grodzka 229-52 plac Konstytucji 228-51, Dworzec PKP 268-88, ulica Żwirki i Wigury 418-10

Skarżysko

KINA

„Wolność" — „Szpinak czyni cuda" — CSRS kol. l. 12, godz. 15.15. „Rollercoaster" — USA, kol. l. 15, g. 17.30. „Zasady domina" — USA, kol. l. 15, g. 19.45.

„Metalowiec" — „Znaki zodiaku" — polski kol. l. 15, g. 17 i 19.

„Związkowiec" — „Mistrz rewolweru" — USA, pan. kol. l. 15, g. 17.

APTEKA DYŻURNA: nr 29-044 ul. Apteczna 7.

POSTOJE TAKSÓWEK: Dworzec Główny PKP — 706, osiedle Milica — 22-44.

Starachowice

KINA

„Robotnik" — „Trzy dni Kondora" — USA, pan. kol. l. 15, g. 15, 17.05 i 19.10.

„Star" — „Superekspres w niebezpieczeństwie" — jap. pan. kol. l. 15, g. 17 i 19.15.

APTEKA DYŻURNA: nr 29-078 Staszica 1

POSTOJE TAKSÓWEK: plac Świerczewskiego — 310. Dworzec Zachodni PKP — 390.

Ostrowiec

KINA

„Hutnik" — „Joe Valachi" — francuski kol. l. 15, g. 15.30, 17.30 i 19.30.

„Zorza" — „Sprawa Gorgonowej" — polski kol. l. 15, g. 16 i 18.

„Przodownik" — „Przybądź do doliny winorośli" — ZSRR, kol. l. 12 g. 17 i 19.

APTEKA DYŻURNA: nr 29-071 Starokunowska 1/7.

POGOTOWIE RATUNKOWE: telefon 99.

RADIO

PROGRAM LOKALNY

16.40 Aktualności dnia 16.50 Z cyklu: „Pokochać zawód" — aud. Z Majchrzyk 17.00 „Fala młodości" – w oprac. M. Bieleckiej 17.30 „Historia pewnego traktu" — rep. M. Smożewskiej 17.50 Muzyka 18.00 „Melchior Wańkowicz" — audycja archiwalna J. Butwiłły.

TELEWIZJA

Dziś

PROGRAM I

15.30 NURT – nauczanie początkowe
16.00 Dziennik
16.10 Dzień dobry, tu telewizja
16.30 Obiektyw — progr. woj.: krakowskiego, krośnieńskiego, nowosądeckiego, przemyskiego, rzeszowskiego, tarnowskiego
16.50 Dla dzieci: „Entliczek-Słowniczek" (kolor)
17.15 Losowanie Małego Lotka
17.25 Ludzie uparci — progr. publ.
18.05 „Spoza gór i rzek": „Wspomnienia z saperskiej drogi"
18.35 „Między nami jaskiniowcami" — odc. pt. „Pan do towarzystwa" — film anim.
19.00 Dobranoc
19.10 Siódemka
19.30 Wieczór z dziennikiem
20.30 „Seans" — film fab. TP
21.50 X Y Z — cz. 1 (kolor)
22.15 Dziennik
22.30 X Y Z — cz. 2 (kolor)
22.55 Proscenium — mag. teatr.

PROGRAM II

16.30 Jęz. rosyjski kurs podst. l. 4
17.00 Jęz. angielski kurs podst. l. 4
17.20 „Dwaj mężczyźni meldują powrót" — film fab. CSRS
19.10 Program lokalny
19.30 Wieczór z dziennikiem
20.30 „Morskie zbliżenia" — program. publ. (o współpracy na morzu między Polską a Marokiem)
21.30 24 godziny (kolor)
21.40 „Wszystko już było": muz. refleksje J. Ptaszyna Wróblewskiego
21.00 Klub od M do M: Mistrz organizacji
22.10 Antyczny świat prof. Krawczuka: Wojna o piękną Helenę — w progr. fragm. „Iliady" — dzieje Achillesa

Jutro

PROGRAM I

8.00 TTR RTSS jęz. polski, s. 1
8.30 TTR, RTSS chemia, s. 1
9.00 Historia, kl. VI: Stary i nowy obraz świata
11.05 Jęz. polski, kl. III lic.: Inscenizacja teatralna
12.55 Jęz. polski, kl. IV lic.: Polska poezja współczesna cz. 1
13.30 TTR, RTSS — matematyka, s. 3: Granica funkcji w punkcie ciągłości funkcji
14.00 TTR, RTSS — biologia, s. 3: Regulacja procesów życiowych w organizmach zwierzęcych

Polskie Radio i TV zastrzegają sobie możliwość zmian w programach.

LEKARSKA SPECJALISTYCZNA SPÓŁDZIELNIA PRACY W KIELCACH

informuje o uruchomieniu nowych specjalności lekarskich w niżej wym. przychodniach:

- **JĘDRZEJÓW**, Kościuszki 3 — reumatologii (czwartki godziny 14—16)
- **KONSKIE**, ul. Południowa 1 — laryngologii (wtorki piątki, godziny 15—17)

oraz poszerzyła działalność lekarsko-specjalistyczną o:

— **analizy lekarskie i ginekologiczne** w Kielcach, Hipoteczna 3 — w godzinach przed i popołudniowych:
— **reumatologię w Kielcach**, Kościuszki 3 (w piątki, soboty w godz. 15.30—17.30):
— **chirurgię ortopedyczną** — Kielce, Buczka 4 (wtorki w godz. 15—17, piątek w godz. 14.15—15.15).

Usługi lekarskie wykonuje personel wysoko kwalifikowany, z długim stażem pracy, terminowo i na wysokim poziomie oraz po przystępnych cenach, zgodnych z obowiązującym cennikiem.

514-k

Dnia 21 października 1978 roku

zmarła po ciężkiej chorobie w wieku 72 lat

JANINA SYCZ z d. KLIMASZEWSKA

Pogrzeb odbędzie się w Warszawie, o czym zawiadamiają Przyjaciół i Znajomych

CÓRKA I SYNOWIE

31777-z

PRZEDSIĘBIORSTWO BUDOWNICTWA PRZEMYSŁOWEGO „B U D O S T A L-4"

GENERALNY WYKONAWCA BUDOWY HUTY „KATOWICE"

ZATRUDNI NATYCHMIAST:

— INŻYNIERÓW I TECHNIKÓW BUDOW

na stanowiskach kierowników budów, mistrzów budowlanych

Wymagane uprawnienia budowlane or wieloletni staż pracy w przedsiębiorstwach b dowlano-montażowych

PRACOWNIKÓW FIZYCZNYCH W ZAWODACH:

BETONIARZ, BLACHARZ, CIEŚLA, DEKARZ STOLARZ, MALARZ, MURARZ, ZBROJARZ, OPERATOR SPPZĘTU ŚREDNIEGO i CIĘŻKIEGO, KIEROWCA z I i II kategorią prawa jazdy MECHANIK, BLACHARZ i ELEKTRYK SAMOCHODOWY, SPAWACZ ELEKTRYCZNO-GAZOWY, MONTER KONSTRUKCYJNY, WODNO-KANALIZACYJNY, ŚLUSARZ REMONTOWY MASZYN BUDOWLANYCH, ELEKTRYK z uprawnieniami bez ograniczeń, ROBOTNIKÓW BUDOWLANYCH oraz ABSOLWENTÓW SZKÓŁ ZAWODOWYCH NA WSTĘPNY STAŻ PRACY

ZAPEWNIA SIĘ:

- wynagrodzenie wg układu zbiorow go pracy w budownictwie,
- dla pracowników zamiejscowych n meldowanych na pobyt stały w mie scu budowy, a zamieszkałych w hote lach robotniczych lub kwaterach pr watnych, przysługuje dodatek za ro łąkę w wysokości 30 zł dziennie,
- dodatek specjalny w wysokości 2 proc. od płacy zasadniczej,
- dla robotników bezpłatne posiłki re generacyjne wydawane przez ca rok,
- odpowiednie warunki socjalno-byto we,
- bezpłatne zakwaterowanie w hote lach robotniczych,
- możliwość zdobycia zawodu i pod niesienia kwalifikacji.

Do podjęcia pracy należy zgłosić się z dowo dem osobistym, książeczką ubezpieczeniową wojskową, ostatnim świadectwem pracy.

Zgłoszenia przyjmuje Dział Zatrudnienia Płac – Centralny Punkt Przyjęć PBP „Budostal-4" w Dąbrowie Górniczej ul. Tworzeń 101 w godzinach od 7 do 16.

Dojazd pociągiem do dworca w Dąbrowie Górniczej, a następnie autobusem WPK nr 18 27, 55, lub tramwajem nr 21 do przystanku obok Głównego Placu Budowy.

445-k

http://sbc.wbp.kielce.pl

Z pobytu H. Jabłońskiego w Rzymie

DOKOŃCZENIE ZE STR. 1

uralnej, między obu krajami oraz we współpracy między narodami. Wyrażono przekonanie, że również w przyszłości będą podejmowane dalsze, owocne inicjatywy w różnych dziedzinach wzajemnych stosunków.

Przewodniczący Rady Państwa PRL, Henryk Jabłoński, w imieniu najwyższych władz naszego kraju, ponowił zaproszenie do złożenia oficjalnej wizyty w Polsce przez premiera Giulio Andreottiego. W tym samym dniu Henryk Jabłoński złożył wizytę w pałacu na Kwirynale prezydentowi Włoch Sandro Pertiniemu. Obecny był ambasador PRL w Rzymie **Stanisław Trepczyński.**

* * *

Prymas Polski, ks. kardynał **Stefan Wyszyński** złożył wizytę w ambasadzie PRL w Rzymie, gdzie spotkał się z przewodniczącym Rady Państwa PRL, **Henrykiem Jabłońskim** i członkami polskiej państwowej misji specjalnej, która uczestniczyła w uroczystościach inauguracji pontyfikatu papieża Jana Pawła II.

24 bm. w godzinach wieczornych powrócił z Rzymu do Warszawy przewodniczący Rady Państwa **Henryk Jabłoński**, który uczestniczył w uroczystościach inauguracji pontyfikatu papieża Jana Pawła II.

Do kraju powróciły również osoby towarzyszące przewodniczącemu Rady Państwa w uroczystościach w Watykanie.

(PAP)

Zbrodnia reakcji kolumbijskiej

BUENOS AIRES PAP. Według doniesień z Bogoty, został tam podstępnie zamordowany członek KC KP Kolumbii, Pedro Pablo Belo. Centralny Komitet Wykonawczy KPK ogłosił oficjalny protest w związku z tą zbrodnią reakcji. Sekretarz generalny KC partii, Gilberto Vieira, zażądał od władz kolumbijskich przeprowadzenia śledztwa, ujawnienia i skazania morderców.

„NIE PIJ TYLE!"

DOKOŃCZENIE ZE STR. 1

stępczości..." czytamy w uchwale egzekutywy KW PZPR w Kielcach z dnia 25.VII br.

O tym, co robi się w tym zakresie, jakie są szanse zorganizowania dobrze rozumianej profilaktyki, na którą składa się m.in. zwalczanie picia wódki w pracy; leczenie osób dotkniętych chorobą alkoholową, pomoc rodzinom alkoholików, dyskutować będą z naszymi czytelnikami za pośrednictwem redakcyjnego „głośnego telefonu" przedstawiciele następujących instytucji: mjr dr **Henryk Podgórski** — komendant miasta Kielc, kpt. **Mieczysław Zieliński** — zastępca naczelnika Wydziału Prewencji Komendy Wojewódzkiej MO Kielce, z ramienia WRZZ w Kielcach — sekretarz **Zdzisław Skuza** oraz wojewódzki inspektor kontroli społecznej — **Zenon Kusia**, przedstawiciel Zarządu Wojewódzkiego PKPS — **Stefan Wojtyś**, dyrektor Wydziału Zdrowia i Opieki Społecznej Urzędu Wojewódzkiego w Kielcach i prezes Społecznego Komitetu Antyalkoholowego — dr **Stanisław Horecki**. Do udziału w naszej akcji zaprosiliśmy również przedstawiciela Wydziału Handlu Urzędu Wojewódzkiego — inspektora **Stanisława Misiera.**

Prosimy dzwonić w piątek, w godzinach od 14 do 16, numer telefonu 439-43.

(ABO)

Prezydent Francji rozpoczyna dziś wizytę we Włoszech

PARYŻ PAP. **Prezydent Francji Valery Giscard d'Estaing rozpoczął dziś 2-dniową wizytę we Włoszech, w trakcie której omówi on z przedstawicielami rządu włoskiego propozycję utworzenia od przyszłego roku zachodnioeuropejskiego systemu walutowego oraz problemy związane z oczekiwanym rozszerzeniem Wspólnego Rynku o trzy nowe kraje członkowskie. Włochy odnoszą się sceptycznie do forsowanej wspólnie przez Francję i RFN propozycji stworzenia wspomnianego systemu walutowego, mającego na celu stabilizację rynków walutowych. Jeśli chodzi o rozszerzenie wspólnoty o Grecję, Portugalię i Hiszpanię, Włochy wyrażają nadzieję, że posunięcie to skłoni EWG do poświęcenia większej troski zacofanemu rolnictwu śródziemnomorskiemu. Rzym bowiem od dłuższego czasu krytykuje naczelne władze EWG za faworyzowanie przede wszystkim rolnictwa w krajach północnych EWG. W czwartek prezydent Francji zostanie przyjęty na audiencji w Watykanie przez nowego papieża Jana Pawła II. Agencje przypominają, że dotychczas ani Giscard d'Estaing, ani jego poprzednik Georges Pompidou nie składali podczas pobytu w Rzymie wizyt papieżowi Pawłowi VI w związku z chłodnymi stosunkami między Paryżem i Watykanem.**

agencje informują:

• Prezydent USA Jimmy Carter ogłosił we wtorek swój program walki z inflacją, który zakłada współpracę związków zawodowych i przedsiębiorców. Zaproponował on m.in. ograniczenie wzrostu płac do maksimum 7 proc. rocznie i wzrostu cen do 5,7 proc.

• Z Jerozolimy donoszą, że dotychczasowa dwudniowa debata nie wystarczyła rządowi izraelskiemu do podjęcia ostatecznej decyzji w sprawie projektowanego układu pokojowego z Egiptem, zaproponowanego przez Stany Zjednoczone.

• W Belgradzie trwają rozmowy między prezydentami Iraku i Syrii. Ahmed al-Bakr i Hafez Asad omawiają stosunki dwustronne oraz środki, jakie kraje arabskie powinny podjąć w celu przeciwstawienia się separatystycznym porozumieniom egipsko-izraelskim.

Tydzień akcji na rzecz rozbrojenia

Zgodnie z postanowieniem specjalnej sesji Zgromadzenia Ogólnego NZ w sprawie rozbrojenia, 24 bm. kiedy obchodzony jest Dzień ONZ, zainaugurowano Międzynarodowy Tydzień Rozbrojenia.

Przez nadchodzący tydzień we wszystkich krajach członkowskich ONZ prasa, radio i telewizja będą nadawać audycje i zamieszczać publikacje wykazujące niebezpieczeństwa wyścigu zbrojeń, propagować konieczność jego powstrzymania i popularyzować zadania zawarte w dokumencie końcowym X sesji specjalnej poświęconej problemom rozbrojenia. Tematyka ta będzie również przedmiotem licznych seminariów i konferencji organizowanych na szczeblu krajowym i międzynarodowym.

(PAP)

Eksplozje bomb we Włoszech

RZYM PAP. W wyniku eksplozji ładunków wybuchowych wczoraj w nocy w Rzymie uległy częściowemu zniszczeniu lokal partii komunistycznej w południowej dzielnicy miasta oraz biuro zachodnioniemieckiego magazynu „Stern". Ładunek o dużej sile eksplodował również na dziedzińcu Komendy Policji w Mediolanie. We wszystkich tych wypadkach ofiar w ludziach nie było; sprawcy eksplozji pozostają nieznani.

Zamachy nastąpiły wkrótce po tym, jak minister spraw wewnętrznych, Virginio Rognoni, ogłosił na forum Izby Deputowanych zdecydowaną krucjatę przeciw wszelkim przejawom terroryzmu i gwałtów politycznych. Z przytoczonej przezeń statystyki wynika, iż od roku 1974 w zamachach na tle politycznym zginęło we Włoszech 91 osób, zaś 344 podejrzane o powiązania z terroryzmem osoby znajdują się aktualnie w więzieniu. „Walka z terroryzmem — powiedział minister Rognoni — będzie jeszcze długa i trudna".

Komputer — słownik

LONDYN PAP. Podręczny komputer-słownik obcojęzyczny jako pierwsi w świecie skonstruowali brytyjscy naukowcy. W cenie około 200 dolarów urządzenie to znajdzie się w sprzedaży w ciągu roku.

Wynalazcy: dr Chris Evans z Krajowego Laboratorium Fizyki w Teddington i jego współpracownik Chris Goss na schemacie kalkulatora skonstruowali aparat, w którym zastąpili liczby alfabetem. Używając odpowiednich elementów konstrukcyjnych, zaprogramowali urządzenie jako angielski „słowniczek" zawierający 200 słów z możliwością tłumaczenia z francuskiego na angielski.

Dziennikarz „egzaminujący" komputer zwrócił się doń z pytaniem o angielskie słowo „random". Otrzymał odpowiedź: „Takie określenie w moim słowniku nie występuje". A więc nie ma to jak własna głowa.

Plaga samobójstw w Berlinie Zachodnim

BERLIN ZACHODNI PAP. Największy w Europie zachodniej, dochodzący do 750 rocznie wskaźnik samobójstw notuje się od pewnego czasu w Berlinie Zachodnim. Według raportu Senatu zachodnioberlińskiego, w ostatnich latach na każde 10 tys. ludności przypada 3,8 samobójstwa. Wskaźnik ten nie uwzględnia ofiar zamierzonych wypadków drogowych.

Zdaniem komentatora dziennika „Die Wahrheit", nasilenie samobójstw jest wynikiem piętrzących się przed ludnością Berlina Zachodniego problemów, jak bezrobocie, bądź perspektywa utraty pracy.

A. Gromyko w drodze do Francji

PARYŻ PAP. Do Francji ma **dziś przybyć z 3-dniową wizytą oficjalną minister spraw zagranicznych ZSRR Andriej Gromyko. Poruszy on z szefem dyplomacji francuskiej Louisem de Guiringaud przede wszystkim kwestie dwustronnej wymiany handlowej, a także sprawy związane z realizacją postanowień aktu końcowego KBWE w Helsinkach. Paryski korespondent „Prawdy" przypomina, że współpraca gospodarcza między obu krajami rozwija się pomyślnie.**

Rynek czeka – przemysł zwleka

DOKOŃCZENIE ZE STR. 1

wartości 1,3 mln złotych, **500** par zimowego obuwia dziecięcego (180 tysięcy złotych). **Pomorskie Zakłady Przemysłu Skórzanego „Kobra" w Bydgoszczy** od stycznia do końca września nie dostarczyły 5000 par męskiego obuwia zimowego wartości 2,3 mln złotych, **Nowotarskie Zakłady Przemysłu Skórzanego „Podhale"** winne są 1500 par męskiego obuwia zimowego, 2900 par damskiego obuwia zimowego i 1000 par obuwia chłopięcego o łącznej wartości prawie 3 mln złotych. **Zakłady Przemysłu Dziewiarskiego „Caro" w Siedlcach** nie dostarczyły w umownym czasie 12,5 tys. sztuk bielizny bawełnianej, 2050 sztuk ubiorów dla dzieci w wieku 6—11 lat. **Zakłady Przemysłu Dziewiarskiego „Wałra" w Lubawce** w województwie jeleniogórskim zwlekają z dostawą wyrobów niemowlęcych wartości ponad 300 tysięcy złotych, **ze Szwarzędza** nie dotarły meble wartości 1 mln złotych, z **PZZ w Łodzi** przetwory mączne oszacowane na 2,5 mln złotych, cukier z cukrowni kieleckich i lubelskich (4 mln złotych), przetwory z **„Pińczowa", „Dwikęs", Kalwarii Zebrzydowskiej i Krakowskich Zakładów Przemysłu Owocowo-Warzywnego** na ogólną sumę około 20 mln złotych. Spory dług mają też **Zakłady Rowerowe „Romet" w Bydgoszczy, „Polsport" w Kreśnie, „Termika-Domogaz" w Olsztynie a Długi Kąt** w województwie zamojskim nadal opóźnia dostawę 15 mln jednostek ceramicznych materiałów ściennych dla kieleckiego WZSR.

Zdecydowanie, konsekwentnie...

Przemysł winien jest WPHW w Kielcach 190 mln złotych, WSS „Społem" nie dostało w tym roku wyrobów wartości 45 mln złotych, a WZSR ma u dłużników towary wartości 119 mln złotych. Jest to bilans bardzo przykry dla klienta, dla **rynku i dla samego przemysłu. Klient traci, bo nie może kupić tego czego poszukuje. Rynek traci, bo nie spełnia podstawowego prawa „podaż-popyt". Przemysł traci, bo musi płacić kary umowne i w ten sposób obniżać sobie wskaźniki ekonomiczne. Tak więc tracimy wszyscy — jako społeczeństwo i jako gospodarka. Zresztą kary umowne niczego nie załatwiają. Państwowe pieniądze zmieniają po prostu właściciela — jeden uspołeczniony pion przekazuje część swoich pieniędzy innej uspołecznionej jednostce.**

Ale od tej manipulacji towarów na rynku nie przybywa. Trzeba zatem częściej i bardziej zdecydowanie stosować środki powodujące większy i bardziej rytmiczny dopływ towarów na rynek. Wydaje się jednak, że handel nadal zbyt rzadko odwołuje się o pomoc komisji arbitrażowych w celu pełnego wyegzekwowania warunków umów z przemysłem. Można nawet powiedzieć, że władze wojewódzkie, nie wyłączając wojewody, są w tych sprawach bardziej zdecydowane **niż dyrekcje przedsiębiorstw handlowych. W wyniku interwencji wojewody i wicewojewodów z niejednego województwa, oprócz kar umownych, nasz handel uzyskał pilnie poszukiwane towary i artykuły. Lada dzień znowu wyjdą z Kielc pisma interwencyjne z podpisami wojewody do województw, w których są nasi poważni dłużnicy.**

Hurt i detal

W sytuacji niepełnego realizowania dostaw przez przemysł wszelkie nieprawidłowości w funkcjonowaniu hurtu i detalu powinny być eliminowane ze szczególną troską i konsekwencją, aby w ten sposób nie pogłębiać napięć rynkowych. Wszystko, czym dysponuje hurt, powinno znajdować się w sklepach. Nie jest tak, niestety. Oto parę przykładów. Pod koniec września inspektorzy PIH stwierdzili w kilku sklepach w Kielcach, Ostrowcu i Starachowicach brak płatków mydlanych i proszków do prania. Tymczasem w magazynach hurtowych w Kielcach zapas płatków mydlanych wynosił ponad 900 kg a w Ostrowcu około 1,5 tony. Nie brakowało też w żadnym mieście — w hurcie — **proszków do prania. W czterech spośród 12 kontrolowanych sklepów w Kielcach, Starachowicach i Ostrowcu nie można było kupić szczoteczek do zębów. W tym samym czasie w magazynie hurtowym w Kielcach leżało ponad 20 tysięcy a w Starachowicach 22 tysiące szczoteczek. Podobnie było z krochmalem, wiórami do podłóg, płynem do czyszczenia dywanów itp.**

Tak więc równocześnie ze skutecznym działaniem na linii „przemysł-handel" trzeba także poprawiać współdziałanie hurtu z siecią detaliczną.

(st. st.)

http://sbc.wbp.kielce.pl

Przed pojedynkami młodych bokserów z Węgrami

Zapart, Stęplewski i Ożdżyński w reprezentacji Polski

Z Kieleckiego OZB otrzymaliśmy informację, że w składach młodzieżowej reprezentacji Polski na mecze z bokserami Węgier — 27 bm. w Kielcach i 29 bm. w Radomiu — nastąpiły niewielkie zmiany. Miło nam zakomunikować, że w spotkaniu kieleckim wystąpi ostatecznie dwóch pięściarzy Błękitnych — **Sławomir Zapart** w wadze koguciej oraz **Tadeusz Stęplewski** w lekkopółśredniej, który zastąpi **Bojanowskiego** (boksować będzie w drugim meczu). Ponadto w Radomiu walczyć będzie w wadze półśredniej pięściarz Staru Starachowice — **Ryszard Ożdżyński.**

A oto jak przedstawiają się składy naszej reprezentacji na spotkania w Kielcach i Radomiu, w kolejności wag od papierowej do ciężkiej:

● **W KIELCACH: Bogusław Pietrzykowski, Jerzy Szewczyk, Sławomir Zapart, Józef Magnicki, Andrzej Leski, Tadeusz Stęplewski, Czesław Sławiński, Zygmunt Gosiewski, Czesław Dawiec, Stanisław Piętyszek i Leszek Rybiński.**

● **W RADOMIU: Jan Urbaniak, Jacek Młynarski, Andrzej Zolkiewicz, Marek Dobosz, Wiesław Bojanowski, Ryszard Strugarek, Ryszard Ożdżyński, Mirosław Kuźma, Andrzej Obarzanek, Stanisław Czerniszewski i Zdzisław Dawiec.**

Przypominamy, że w Kielcach pojedynek młodzieżowych reprezentacji Polski i Węgier odbędzie się w piątek w hali sportowej przy ul. Waligóry o godz. 18, natomiast w niedzielę w Radomiu początek meczu o godz. 12 w hali „ZREMB" przy ul. Wernera.

(j)

Zwycięstwo juniorów Kielc w NRD

Z Halberstadt w NRD powróciła pięściarska reprezentacja juniorów województwa kieleckiego, która stoczyła tam dwa mecze z reprezentacją juniorów okręgu Magdeburg. W pierwszym spotkaniu, w Halberstadt, nasi młodzi bokserzy odnieśli zasłużone zwycięstwo 12:10, demonstrując bardzo dobrą formę i zdobywając uznanie miejscowych sympatyków boksu. W meczu tym zwycięstwa odnieśli: **Marek Mazur, Andrzej Mazur, Kutera, Łakomiec, Marszałek** i **Bernaciak.** W drugim pojedynku, rozegranym w Blankenburgu, reprezentanci Kielecczyzny uzyskali wynik remisowy 9:9. Zwycięstwa odnieśli: **Kutera, Błędziński, Łakomiec i Marszałek, a Marek Mazur** zremisował swą walkę.

Warto dodać, że nasi juniorzy byli bardzo dobrze przygotowani do tych pojedynków przez szkoleniowców — **Jana Króla** ze **Staru** Starachowice i **Władysława Latkowskiego** z Błękitnych **Kielce.** W drużynie kieleckiej najlepiej boksowali: **Grzegorz Marszałek i Stanisław Łakomiec** z Błękitnych oraz bracia **Marek i Andrzej Mazurowie** ze Staru.

Juniorzy Magdeburga przyjadą do Kielc z rewizytą w przyszłym roku na pierwszy międzynarodowy turniej poświęcony pamięci wychowawcy kilku pokoleń kieleckich bokserów, Jana Szczygłowskiego.

(j)

● **Gimnastyka dla pań**

● **Turniej siatkówki**

Świętokrzyskie Ognisko TKKF zaprasza

Świętokrzyskie Ognisko TKKF **w** Kielcach wznawia ćwiczenia gimnastyki podstawowej dla pań, które prowadzić będzie mgr. Jerzy Tamborowski. Bliższych informacji udziela sekretariat ogniska w godz. 15.30—17, telefon nr 452-96 oraz Zarząd Wojewódzki TKKF w Kielcach, telefon nr 464-33.

To samo ognisko organizuje w listopadzie turniej siatkówki kobiet i mężczyzn dla zespołów z zakładów pracy i ognisk TKKF. Zgłoszenia przyjmuje sekretariat ogniska mieszczący się w Kielcach przy ul. Wesołej 37, w terminie do 2 listopada.

(p)

W Radomiu

Młodzieżowe mistrzostwa Polski sztangistów

W pierwszych dniach listopada sympatycy sportu w Radomiu będą świadkami interesującej imprezy, mającej krajową rangę. W hali sportowej „ZREMB" przez trzy dni (3-5 listopada) rywalizować będą o tytuły młodzieżowych mistrzów Polski sztangiści. Na starcie staną zawodnicy do lat 23, wśród nich wielu należących do krajowej czołówki.

Podnoszenie ciężarów, po okresie regresu, znów znalazło się w zainteresowaniu kibiców, a sprawiły to medale wywalczone przez reprezentantów Polski na ostatnich mistrzostwach świata w Gettysburgu. Warto więc będzie wybrać się do radomskiej hali, by obserwować zmagania siłaczy.

(jg)

Przy zielonych stołach

W spotkaniach o mistrzostwo ekstraklasy tenisiści stołowi **Zagłębia Lubin** dwukrotnie pokonali na wyjeździe **MCKS Czeladź** identycznymi rezultatami **10:8.** Radomska **Broń,** jak już informowaliśmy, zaległe mecze ze **Spójnią** w Warszawie rozegra 4 i 5 listopada.

(ap)

Szkolne współzawodnictwo

Od kilku lat Wydział Oświaty i Wychowania Urzędu Miejskiego oraz Zarząd Miejski Szkolnego Związku Sportowego w Kielcach prowadzą współzawodnictwo o tytuł najbardziej usportowionej szkoły w mieście. Współzawodnictwo, które sumuje całoroczne osiągnięcia młodzieży (osobno dziewcząt i chłopców), ma swoich zwolenników i oponentów. Niełatwo jest jednak opracować regulamin, który by wszystkich satysfakcjonował. Niemniej jednak końcowa klasyfikacja szkół jest odbiciem ich sportowej aktywności.

Ostatnio ogłoszone zostały wyniki wspomnianego współzawodnictwa za rok szkolny 1977/78. W grupie szkół podstawowych, wśród dziewcząt zwyciężyła **SP nr 15** przed SP nr 24, SP nr 27, SP nr 6, SP nr 3 i SP nr 18, a wśród chłopców również **SP nr 15** przed SP nr 24, SP nr 9, SP nr 3, SP nr 12 i SP nr 10.

W grupie szkół średnich, pierwsze miejsce w klasyfikacji dziewcząt zajęło **Lic. Ekonomiczne nr 2** przed I LO im. Żeromskiego. Zasadniczą Szkołą Ekonomiczną nr 1, V LO im. Ściegiennego, Zasadniczą Szkołą Zawodową nr 2 i IV LO im. Sawickiej, a wśród chłopców zwyciężyło **I LO im. Żeromskiego** przed Tech. Mechanicznym, Zasadniczą Szkołą Zawodową KBM, Zasadniczą Szkołą Zawodową nr 1, V LO im. Ściegiennego i Zespołem Szkół Elektrycznych.

Zdobywcy trzech pierwszych miejsc we wszystkich klasyfikacjach otrzymali nagrody w postaci sprzętu sportowego, wyróżniono także dyrektorów i nauczycieli wf najbardziej usportowionych szkół. Wręczono również pamiątkowe puchary szkołom, które uzyskały wartościowe wyniki w zawodach krajowych. Otrzymali je: **SP nr 24 za mistrzostwo Polski w koszykówce chłopców oraz Lic. Ekonomiczne nr 2 za wicemistrzostwo Polski w sztafetowych biegach przełajowych dziewcząt.**

Przeglądając końcowe rezultaty współzawodnictwa nasuwa się kilka uwag. Od kilku lat w czołówce szkół podstawowych są SP nr 15 i SP nr 24, a coraz lepsze wyniki uzyskują SP nr 3, 6 i 27. Natomiast małą aktywność sportową przejawiają SP nr 2, 5, 7, 11, 21 i 26. Wśród szkół średnich tradycyjnie prymat wiodą I LO im. Żeromskiego i Lic. Ekonomiczne nr 2, a duży postęp w porównaniu z poprzednimi latami zanotowały: ZSE nr 1, ZSZ KBM i VI LO im. Słowackiego. Sporadycznie natomiast, albo wcale nie biorą udziału w szkolnych zawodach sportowych Lic. Plastyczne i Lic. Medyczne, a także szkoły przyzakładowe.

Warto również wspomnieć, że wyniki uzyskane przez najbardziej usportowione szkoły nie są przypadkowe. W dużej mierze odgrywa tu rolę dobra współpraca z klubami sportowymi — AZS, Budowlanymi, Tęczą, ale oczywiście najważniejsze jest zaangażowanie nauczycieli wf i samej młodzieży.

(paw)

sport

Dziś kolejne pojedynki piłkarskich ME

Najciekawszy mecz w Bukareszcie

Dziś rozegrane zostaną kolejne eliminacyjne pojedynki piłkarskich mistrzostw Europy. Odbędzie się pięć spotkań, z których najciekawiej zapowiada się mecz Rumunii z Jugosławią w Bukareszcie (grupa III). Jugosłowianie już na starcie stracili dwa punkty przegrywając z Hiszpanią. Natomiast Rumuni, którzy przed dwoma tygodniami pokonali w towarzyskim spotkaniu naszą reprezentację, dopiero dziś inaugurują rozgrywki w ME. Warto przypomnieć, że obie te drużyny rywalizowały ze sobą w eliminacjach mistrzostw świata i wówczas doszło do nieoczekiwanych wyników, bowiem w Belgradzie zwyciężyli Rumuni, a w Bukareszcie Jugosłowianie!

W grupie I odbędą się dwa mecze. **Irlandia** zmierzy się w Dublinie z **Anglią,** a **Irlandia Północna** podejmować będzie **Danię.** Faworytami tej grupy są **Anglicy,** którzy w swym pierwszym spotkaniu eliminacyjnym wygrali z Danią w Kopenhadze.

Ciekawy powinien być pojedynek w Glasgow, gdzie **Szkoci** grać będą z **Norwegami** (g... II). Piłkarze Norwegii byli ... wiem sprawcami sporej nie... dzianki remisując w Lo... z **Belgią.** Szkoci natomiast ... nali już porażki z Austria... w Wiedniu i jeżeli chcą li... się w stawce rywali, muszą ... grać. Gospodarzy prowadzi... dzie nowy trener — Jack S... który zajął miejsce McLe...

Ponadto piłkarze Walii st... u siebie pojedynek z Maltą (... pa VII). W tej grupie fawor... mi są piłkarze **RFN,** którzy ... kania eliminacyjne rozpo... jednak dopiero w przyszłym ... ku.

Harcerskie zawody strzeleckie

W Grabinie odbyły się zawody strzeleckie organizowane przez Drużynę Harcerską „Walterowcy", działającą w ramach Klubu Sportów Obronnych „Target" przy Szkole Podstawowej nr 19 w Kielcach. Mistrzem drużyny na rok 1978 w strzelectwie sportowym został **Paweł Niepołoński.** Dalsze miejsca medalowe zajęli: **Paweł Korbel i Mirosław Jagodzki.** Zwycięzcy otrzymali dyplomy oraz nagrody rzeczowe ufundowane przez klub rozwijający swą działalność sportowo-obronną w oparciu o bazę LOK.

(JaS)

Sprintem...

● W rozegranym w S... rewanżowym międzypańs... wym spotkaniu w piłce rę... kobiet, Polki wygrały z D... kami 16:11 (7:8). Pierwszy ... nasza drużyna przegrała 1...

● Roman Gotfryd z Wi... Dębica został zwycięzcą ... czonego w Rotterdamie mię... narodowego bokserskiego „T... nieju Tulipanów". W finale ... walce wagi piórkowej Po... pokonał Walijczyka, Russ... Jonesa.

● W rozegranych w... spotkaniach I ligi hokeja ... lodzie ŁKS Łódź wygrał ... Podhalem Nowy Targ 7:5, St... niowiec Gdańsk pokonał G... Katowice 5:4, Naprzód Ja... przegrał z Zagłębiem Sosnow... 3:8, Baildon Katowice uległ ... gii Warszawa 3:4. W tab... prowadzi ŁKS 17 pkt. przed ... głębiem 16 pkt. i Podhalem ... pkt.

● Na odbywających się ... Strasburgu mistrzostwach św... ta w gimnastyce, po ćwi... niach obowiązkowych ko... prowadzi zespół ZSRR pr... Rumunkami, a indywidua... Fiłatowa przed Szaposzniko... (obie ZSRR) i Rumunką Co... neci.

Oni już odnoszą sukcesy...

Młodzi ... kieleckiej ... trafili do ... dzięki ... podobnym do ... które w ub... tygodniu zorg... wali na torze ... Ice" szkolen... pod patron... naszej red... Dziś już mogą ... chwalić się ... mi wynikami, ... wet na arenie ... jowej. Z grona ... kudziesięciu ... dych chłopców ... rzy startowali ... wyścigach Kon... „Echa", ... powinni wyr... dobrzy zawod...

Na zdjęciu od... wej: instruktor ... sztof Stanek, ... sztof Chrab... Marek Rzedo... Arkadiusz ... Andrzej Sum... instruktor Jan ...

Fot. T. S...

http://sbc.wbp.kielce.pl