Cena 1 zł

Echo dnia

KIELCE

Nr 267 (2080) Poniedziałek, 27.XI.1978 r. Rok VIII

Plenum KW PZPR w Radomiu

Tylko rzetelna praca przyniesie zamierzone efekty

Ocena realizacji programu społeczno-gospodarczego rozwoju województwa radomskiego, zatwierdzona przez Biuro Polityczne KC PZPR, jest głównym tematem dzisiejszego plenarnego posiedzenia KW PZPR w Radomiu. Ponadto na plenum, obradami którego kieruje członek KC, I sekretarz KW PZPR, JANUSZ PROKOPIAK, przedstawiona zostanie informacja o realizacji uchwał i postanowień plenarnych posiedzeń KW odbytych w I półroczu br. Referat wprowadzający do dyskusji wygłosił sekretarz KW PZPR JÓZEF TOBIASZ.

Blisko półtora roku realizowany jest już program przyspieszonego rozwoju województwa radomskiego. Decyzje władz centralnych przyczyniły się do wyzwolenia szeregu rezerw, do przyspieszenia rozwoju społecznego i gospodarczego regionu. Jak stwierdzają dokumenty przygotowane na plenum, następuje stopniowe łagodzenie różnic w poziomie i warunkach życia mieszkańców ziemi radomskiej w relacji do średniego poziomu krajowego, pogłębia się specjalizacja w produkcji kierowanej na rynek i eksport, a w rolnictwie — mimo trudności — rośnie produkcja mięsa, zbóż, mleka i owoców. Program zatwierdzony przez Biuro Polityczne KC PZPR stał się istotnym czynnikiem motywacyjnym pracy społeczeństwa. Widoczny jest wzrost wydajności pracy, przekraczanie szeregu zadań planowych, podejmowanie dodatkowych za-

DOKOŃCZENIE NA STR. 2

H. Jabłoński złoży wizytę w Angoli

Na zaproszenie prezydenta Ludowej Republiki Angoli, dr AGOSTINHO NETO, w pierwszych dniach grudnia br. udaje się do Angoli z oficjalną wizytą przyjaźni przewodniczący Rady Państwa PRL, HENRYK JABŁOŃSKI. (PAP)

Akcja „Witamina" trwa

Nie wolno zmarnować urodzaju!

Wojewódzka Spółdzielnia Ogrodniczo-Pszczelarska w Kielcach zakończyła gromadzenie rezerw ziemniaków, warzyw i owoców oraz kiszonek niezbędnych do zaopatrzenia zimą zarówno własnych, jak i należących do WSS „Społem" placówek handlowych. Nadwyżką zrealizowała również plan zaopatrzenia zakładów pracy w zamówione przez nie ziemiopłody. Niemniej jednak punkty skupu WSOP czynne są nadal, a producenci — rolnicy dostarczają i dostarczać będą przez najbliższe tygodnie warzyw, które w roku bieżącym wyjątkowo obrodziły. Prócz ziemniaków, trysnęły obfitością — marchew, kapusta, selery.

Jak wykorzystuje się ten urodzaj?

W poszukiwaniu odpowiedzi na to pytanie udaliśmy się do punktów skupu spółdzielni ogrodniczo-pszczelarskich Bu- Kazimierzy Wielkiej i Pińczowa, a więc do miejscowości, gdzie warzyw jest zawsze najwięcej.

Problemy z zagospodarowaniem dostarczanej codziennie ilości warzyw ma większość kierowników punktów skupu. Jedni narzekają na zbyt małe i już w tej chwili przepełnione magazyny, brak możliwości kopcowania tak dużej ilości warzyw, inni znów upatrują przyczyn w braku środków

DOKOŃCZENIE NA STR. 7

Czyn załogi „Miedzianki"

Pracownicy Kieleckich Zakładów Przemysłu Wapienniczego w Miedziance w przededniu barbórkowych uroczystości zobowiązali się wykonać czyn społeczny i dać dodatkową produkcję.

Wczoraj z inicjatywy KZ PZPR i koła ZSMP stanęło przy pracy 285 pracowników tego zakładu. W trakcie porządkowania terenu wokół zakładu zebrano 40 ton złomu. Pracowano również przy załadunku topnika dla Huty „Katowice".

Wojewódzka narada aktywu w Kielcach z udziałem sekretarza KC PZPR – Józefa Pińkowskiego

Drogi do poprawy zaopatrzenia rynku

Z udziałem 1700-osobowej grupy działaczy partyjnych, ZSL-owskich, gospodarczych i młodzieżowych rozpoczęła się dziś w Kielcach wojewódzka narada, która inauguruje kolejny, intensywny etap pracy masowo-politycznej i organizatorskiej na wsi kieleckiej w okresie jesienno-zimowym. Jest to najbardziej na wsi stosowny czas na określenie konkretnych zadań w każdej gminie, wsi, gospodarstwie uspołecznionym czy indywidualnym, w zespołach chłopskich a także instytucjach pracujących na rzecz rolnictwa.

Rolnikom stwarza się coraz lepsze warunki dla rozwoju pro-

DOKOŃCZENIE NA STR. 2

„Szpital przemienienia"

Według scenariusza na podstawie powieści Stanisława Lema powstaje film pt. „Szpital przemienienia". Główne role grają Ewa Dałkowska, Piotr Dejmek.

CAF—Rozmysłowicz

Liczba ofiar wzrosła do 914

Relacje naocznych świadków odkrywają nowe szczegóły tragedii w Gujanie

WASZYNGTON PAP. Liczba osób, które straciły życie podczas tragedii, jaka rozegrała się w Gujanie, w osadzie Jonestown założonej przez przywódcę amerykańskiej sekty religijnej „Świątynia Ludu" Jima Jonesa wzrosła do 914. Wśród ofiar znajduje się 180 dzieci.

„Chicago Tribune" z 26 bm. cytuje hipotezę pewnego oficera amerykańskiego, którego nazwiska nie podano, że Jones nie zastrzelił się, lecz miał zostać zabity przez jednego z członków swej „straży przybocznej".

DOKONCZENIE NA STR. 7

Bioprognoza

Uwaga, kierowcy i przechodnie! Widzialność szczególnie rano ograniczona, drogi w ciągu dnia, zwłaszcza w rejonach podgórskich, śliskie.

Sytuacja biometeorologiczna: obniżona sprawność działania, zaostrzone dolegliwości reumatyczne i dróg oddechowych.

Najmłodsza matka w Brazylii

BUENOS AIRES PAP. Najmłodszą matką w Brazylii została 12-letnia niezamężna **Ana Lucia Luciane**, która w piątek **24 bm.** urodziła chłopca o wadze **5 funtów.**

5898 TELEFON interwencyjny

Interwencje przyjmujemy w godz. 9—11

Udzimisię sprzedawcy kiosku „Ruchu" obok „Polbut" przy ul. Października w ekspedient sprzeda-

KOŃCZENIE NA STR. 3

Tratwą po morzu płynęli...

Czarnomorska wyprawa rumuńska „Dacia-2050"

Sześciu Rumunów, wśród nich inżynierowie projektanci, mechanik oraz dwóch dziennikarzy, przez 25 dni żeglowało na tratwie przez Morze Czarne. Przepłynęli w tym czasie 400 mil, ustanawiając nowy rekord europejski. Pierwszy wyczyn tego rodzaju został bowiem ustanowiony przez polskich żeglarzy, którzy w 1950 roku przepłynęli tratwą po Bałtyku dystans 250 mil.

DOKOŃCZENIE NA STR. 7

— C[illegible] Amerykan[illegible] winni przed całowaniem rękę wyjmować gumę do żucia.

http://sbc.wbp.kielce.pl

Kronika

Miejski Zjazd SD w Radomiu

Wczoraj obradował II Miejski Zjazd SD w Radomiu. Na zjeździe dokonano oceny wkładu całej instancji i poszczególnych kół w działalność społeczno-polityczną oraz w rozwój gospodarczy Radomia. Zjazd podjął uchwałę wytyczającą dalsze kierunki działania oraz wybrał nowe władze. Przewodniczącym MK SD został ponownie **Antoni Pracki.**

W radomskim zjeździe uczestniczyli: z-ca przewodniczącego CK SD **Tadeusz Kołasa** i przewodniczący WK SD **Andrzej Jarecki.** **(czk)**

Spotkanie Klubu Krwiodawców w KZWP

Sześćdziesięciu członków Klubu HDK działającego przy Kieleckich Zakładach Wyrobów Papierowych oddało już w tym roku blisko 30 litrów krwi oraz przepracowało społecznie na rzecz miasta i zakładu ponad 200 godzin.

W ubiegłą sobotę z udziałem przedstawicieli wojewódzkich i miejskich władz Polskiego Czerwonego Krzyża odbyło się w KZWP uroczyste spotkanie kierownictwa polityczno - gospodarczego zakładów z członkami Klubu HDK. Podczas uroczystości wręczono zasłużonym krwiodawcom kilkanaście odznak honorowych oraz liczne upominki. W części artystycznej wystąpił zespół „Tygielek" ze Skarżyska. (lak)

„Czy znasz przepisy bhp"

W organizowanym corocznie przez Centralny Urząd Geologii i Zarząd Główny Związku Zawodowego Górników ogólnopolskim konkursie pn. „Czy znasz przepisy bhp" sukces odnieśli reprezentanci z Zakładu Robót Wiertniczych w Kielcach.

Drużyna w składzie: **Wiesław Tokarski, Edward Barucha, Stanisław Nowakowski** na 14 startujących zespołów zajęła I miejsce. Warto dodać, że przedstawiciele Zakładu Robót Wiertniczych w Kielcach po raz trzeci zajmują I miejsce. **(czk)**

Plenum KW PZPR w Radomiu

DOKOŃCZENIE ZE STR. 1

dań, wysoki zakres i wartość czynów społecznych.

Poważne sukcesy odnotowano w radomskim przemyśle. Plan produkcji w 1976, 1977 i w trzech kwartałach bieżącego roku został przekroczony. Na skutek szybszego wzrostu produkcji rynkowej i eksportowej udział tej produkcji w sprzedaży przemysłu ogółem zwiększył się z 53 proc. w 1975 roku do 60,6 proc. po trzech kwartałach br. Jest to wymierny wkład regionu w rozwiązywanie problemów ekonomicznych kraju. Uruchomiono produkcję dwóch nowych aparatów telefonicznych, maszyn do szycia „singer", nowych generacji skór syntetycznych, tworzyw aminowych, farb, dużą grupę nowych wyrobów wprowadzono w przemyśle spożywczym i lekkim. Udział wydajności pracy w przyroście produkcji wyniósł w roku ubiegłym 98,5 proc., a w tym roku pełne 100 proc.

Trzeba jednocześnie powiedzieć, że mimo znanych uwarunkowań ekonomicznych w kraju większość ważniejszych zadań inwestycyjnych wymienionych w programie rozwoju województwa jest realizowana względnie zostanie rozpoczęta zgodnie z założeniami. Dotyczy to Elektrowni „Kozienice", Zamrażalni Owoców i Warzyw w Przysusze, rozbudowy „Termowentu", „Waltera", ZWAC w Wierzbicy, Zakładu Tapicerki Samochodowej w Grójcu, Zakładu Kamienia Budowlanego w Szydłowcu, nowych urządzeń w pionkowskim „Pronicie" i Odlewniach Radomskich. Na decyzję Komisji Planowania oczekują inwestycje w RWT, Fabryce Łączników, „Techmatransie", odlewniach.

„Negatywnym zjawiskiem w przemyśle — stwierdza się w materiałach przygotowanych na plenarne posiedzenie KW — są utrzymujące się niekorzystne relacje między wzrostem wydajności pracy a płacami. Wynikają one w części z prowadzonych regulacji i zmian taryfikatorów, ale również z nieprzestrzegania w niektórych jednostkach dyscypliny finansowej, niewykonywania zadań produkcyjnych, wadliwej produkcji. Zagadnienia efektów produkcyjnych są przedmiotem systematycznych ocen i oddziaływania na kierownictwa jednostek".

Na radomskim plenum KW wiele miejsca poświęcono też problemom rozwoju rolnictwa i gospodarki żywnościowej (były one jednocześnie tematem wcześniejszej narady aktywu gospodarczo-politycznego, o czym pisaliśmy w piątkowym numerze „Echa"), a także budownictwu, w tym budownictwu mieszkaniowemu. Decyzje władz centralnych umożliwiły zaplanowanie w tej pięciolatce 1 miliona metrów kwadratowych powierzchni mieszkań, czyli o ponad jedną trzecią więcej od pierwotnych założeń. Uwzględniając oddanie w okresie od 1976 do trzech kwartałów 1978 łącznie 357,5 tys. metrów kwadratowych powierzchni, już dziś można spodziewać się przekroczenia zadań planu pięcioletniego o około 3 100 mieszkań. Aby jedniak tak się stało potrzebne jest współdziałanie wszystkich służb, potrzebna pomoc zakładów spoza Kieleckiego Zjednoczenia Budownictwa, potrzeba wreszcie przyspieszenia budownictwa domków jednorodzinnych i rozwoju produkcji materiałów budowlanych.

W materiałach obszernie omówiono też dokonania i zadania w zakresie rozwoju infrastruktury technicznej, społecznej, wiele miejsca poświęcono realizacji inwestycji. Stwierdzono przy tym bardzo wyraźnie, że tempo dotychczasowej realizacji zadań, korzystny klimat i stosunek władz do potrzeb regionu, pozwalają na utrzymanie wysokiego tempa rozwoju województwa radomskiego. Potrzebna jest tu jednak rzetelna praca każdego pracownika na każdym stanowisku, obywatelskie zaangażowanie w rozwiązywanie problemów gospodarczych i społecznych, potrzebna po prostu dobra robota na co dzień. W obradach uczestniczą: z-ca kierownika Wydziału Przemysłu Ciężkiego Transportu i Budownictwa KC PZPR — **Henryk Puciłowski** oraz wojewoda radomski **Roman Maćkowski.**

W chwili, gdy oddawaliśmy relację do druku na plenum w Radomiu rozpoczynała się dyskusja. **(ekr.)**

w skrócie

● Ponad 700-tysięczna rzesza polskich górników przygotowuje się do swego dorocznego święta. Centralne uroczystości z okazji tradycyjnej Barbórki odbędą się 2 grudnia w Katowicach.

● Jak wynika z szacunków Ministerstwa Kultury i Sztuki, w kraju działa około 23 tysięcy zespołów amatorskich przy zakładowych, miejskich i gminnych domach kultury, klubach, w wyższych uczelniach i szkołach, w jednostkach wojskowych itp.

● W Bełchatowie — stolicy **powstającego zagłębia** górni**czo-energetycznego —** urucho**miono miejską** komunikac**autobusową. Bełchatów** licz**obecnie blisko 20 tys.** miesz**kańców.**

● W nocy z 29 na 30 listo**pada 1830 roku wybuchło** w **Warszawie powstanie** listopa**dowe, skierowane** przeciwko **zaborcom. Wśród** pierwszych, **którzy stanęli do walki** o nie**podległość ojczyzny,** byli słu**chacze ówczesnej** Szkoły Pod**chorążych.**

Dla upamiętnienia bohater**skiego zrywu podchorążych** 29 **listopada obchodzony** jest co **roku we wszystkich** wyższych **szkołach oficerskich** i akade**miach ludowego** Wojska Pol**skiego jako Dzień** Podchorą**żego.**

Wojewódzka narada aktywu w Kielcach

DOKOŃCZENIE ZE STR. 1

dukcji: z roku na rok otrzymują więcej maszyn, nawozów, zwiększa się zakres usług. Mieszkańcy wsi mają prawo do bezpłatnej opieki lekarskiej, emerytury. Wszyscy producenci rozwijający swoją gospodarkę, dostarczający państwu coraz więcej artykułów żywnościowych mają dobre perspektywy na przyszłość.

Rolnicy dostarczają też coraz więcej produktów na rynek — globalna produkcja rolnictwa kieleckiego wzrosła w ostatnich trzech latach o 5 proc., zwiększyły się zwłaszcza dostawy mleka, ziemniaków, buraków, zboża. Rozwija się też hodowla. Ale to wszystko wobec rosnących szybko potrzeb jest ciągle za mało.

Trzeba więc wykorzystać rezerwy, a takie są i to niemałe, dla przyspieszenia tempa wzrostu produkcji rolnej. **Istnienia rezerw dowodzą krańcowo nieraz odmienne wyniki gospodarcze w gminach posiadających zbliżone warunki ekonomiczne.** Osiągane efekty zależne są przede wszystkim od poziomu organizacyjnej pracy z ludźmi i racjonalnej gospodarki ziemią. Szczególnie konieczne jest zwiększenie produkcji zbóż i pasz dla szybszego rozwoju hodowli, a tym samym produkcji mięsa i mleka. **Drogi rozwoju produkcji rolnej wiodą poprzez specjalizację, tworzenie zespołowych form uprawy** czy hodo**li, lepszy poziom,** sprawność **jakość usług świadczonych rolników. Nie bez** znaczenia **też ich wiedza zawodowa** roz**jana m.in. poprzez** szkolenie, instruktaż służby rolnej.

Wiele jest więc czynników decydujących o poziomie gos**darowania. Wiele** też różnorod**nych prac trzeba** podjąć, aby **opierciu o dobre** rozpoznanie sy**tuacji i warunków** istniejących **we wsiach, gminach,** regionach — podjąć najbardziej skutecz**i optymalne** działanie.

W pracy polityczno-organi**torskiej w najbliższych** mies**cach zaangażowane** zostaną li**ne grupy aktywu PZPR i** Z **organizacji młodzieżowej,** kob**cej, instytucji** pracujących **sferze rolnictwa.** Ambitnym **daniem wszystkich** rolni**Kieleczczyzny będzie** osiągni**w roku 1979 —** jubileuszow**roku 35-lecia** Polski Ludo**lepszych wyników w** produ**rolnej, co wpłynąć** powinno **poprawę zaopatrzenia** rynku. **czestnicy narady** skierowali **do Edwarda Gierka** zapewni**jący o zaangażowaniu** wszy**kich rolników** Kieleczczyzny **realizację** przyszłorocznych **dań.**

W naradzie, której przew**niczył sekretarz KW PZPR** W**told Gadomski** uczestniczyli: **kretarz KC PZPR Józef** P**kowski,** członek Prezydium **kretarz NK ZSL Roman** M**nowski, wojewoda Józef** S**ski i prezes** WK ZSL — M**czysław Derejski.**

„Inicjatywy-78"

Nagrody dla najlepszych propozycji imprez

Wczoraj dobiegła końca zorganizowana w kieleckim WDK finałowa impreza „Inicjatywy-78", stanowiąca przegląd najbardziej interesujących propozycji imprez, przygotowanych przez placówki województwa kieleckiego — domy kultury, gminne ośrodki kultury, kluby środowiskowe, kluby rolnika. W ciągu 2 dni przeglądu zaprezentowane zostało 28 scenariuszy różnych imprez. Jury, oceniając te propozycje, 3 pierwsze nagrody przyznało imprezom: „Świętokrzyskie wycinanki" — Oddział WDK w Starachowicach, „Echo bodzechowskich dokonań" — GOK w Bodzechowie, „Skrzydła Janusza Korczaka" — Dom Kultury w Pińczowie. Dwie drugie nagrody otrzymały imprezy: „Człowiecze ręce" — Oddział WDK w Starachowicach oraz „Stary pielgrzym dziejów" — Dom Kultury w Pińczowie. Nagrodami trzecimi uhonorowano: „Z soboty na niedzielę" — Dom Kultury w Jędrzejowie, „Emil Zegadłowicz" — Dom Kultury w Miechowie, „Pasowanie na ucznia" — Dom Kultury w Skarżysku. 10 innych imprez zostało wyróżnionych. Redakcja naszej gazety przyznała nagrodę specjalną w postaci pamiątkowej patery Gminnemu Ośrodkowi Kultury w Bodzechowie za aktywny udział w „Inicjatywach-78".

Za najlepszego prezentera jury uznało Janinę Naporę z Pińczowa, natomiast publiczność wybrała Jerzego Wąsalę ze Starachowic. Oceniono również stoiska prezentujące dorobek różnych regionów naszego województwa. Najwyższą notę otrzymało stoisko Pińczowa, drugie miejsce — Jędrzejów, dwa trzecie — Miechów i Włoszczowa. Dodajmy, że nagrody zostały ufundowane przez Wydział Kultury i Sztuki Urzędu Wojewódzkiego w Kielcach, WDK, WRZZ oraz redakcję „Słowa Ludu". **(E)**

Komunikat MO

Osoby, które w dniu 30 października 1978 r. około godziny 22 w Kielcach u zbiegu ulic Śliskiej i Kilińskiego były świadkami pobicia mężczyzny przez dwóch młodych mężczyzn, proszone są o zgłoszenie się do KM MO Kielce, ul. Wesoła 43, pokój nr 3, ewentualnie skontaktowanie się telefoniczne, nr 29-672.

Kielecki poranek

NA BUDOWIE SZKOŁY

Zajęcia w Szkole Podstawowej im. Stanisława Staszica na Bocianku trwają już od września, ale budowlani nieprędko opuszczą ten obiekt. Kilka minut po godzinie 7 rozpoczął pracę spychacz wyrównujący teren obok szkoły.

— Wykorzystujemy bezdeszczową pogodę by wykonać drogę dojazdową. Chodzi m.in. o to by umożliwić dowóz koksu do kotła szkolnej stołówki — informuje kierownik budowy RYSZARD BERNACIK.

— Dzieci czekają na salę gimnastyczną, a tu postępu robót nie widać.

— Budowa sali gimnastycznej jest wstrzymana decyzją Ministerstwa Oświaty i Wychowania, konieczne jest ponowne opracowanie projektu w związku z awariami tego typu sal budowanych w innych miastach. Jak tylko otrzymamy nowy projekt — wznowimy pracę. W planie na 1979 rok jest również budowa pawilonu zajęć pozalekcyjnych. Choć szkoła jeszcze nie jest gotowa okazało się, że trzeba ją rozbudowywać.

NIE ZASPAĆ...

— W poniedziałki nieco więcej niż w inne dni tygodnia mamy zleceń na budzenie — informuje pracownica Telefonicznego Biura Zleceń, czyli popularnego „numeru 917", która przedstawiła się nam swym numerem służbowym — 48. Dziś z budzenia przez telefon korzystało około 120 abonentów. Najwięcej było zamówień na godz. 4.30 i 5.30.

Z szerokiej oferty Biura Zleceń największe zapotrzebowanie jest na budzenie, a także przekazywanie wiadomości innym abonentom. Do wyjątków należy np. korzystanie z pomocy telefonistki przy sprawdzeniu czujności wartowników. (BeJ)

w nocy i rano

● W Końskich na ul. K**nowskiej Helena** Ch. (lat **idąc chodnikiem,** potknęła **i przewróciła** na jezdnię **pod koła samochodu** „star" **rowanego przez** Stanisława **(lat 26). Piesza** poniosła śmierć.

● W Woli Wiśniowej K**mierz S. (lat 48)** kierując **mochodem „star"** uderzył w **konny powożony** przez St**sława R. (lat 69).** Woźnica **znał ogólnych obrażeń** ciała, **koń został zabity.**

● W miejscowości Wys**gmina Krasocin Czesław B.** (lat **22) kierując samochodem** „ **potrącił Genowefę K.** (lat **przenoszącą dziecko,** Mari**G. (lat 2,5). W** wyniku po**cenia kobieta** po przewiezieniu **do szpitala** zmarła, a dziecko **z ogólnymi** obrażeniami **przebywa w** szpitalu. Przy**ną wypadku było** nagłe wt**niecie pieszej** na jezdnię.

● W Ostrowcu na ul. St**gradu, Tadeusz Cz.** (lat 27) **rując samochodem** „skoda" **trącił Stanisława** W. (lat **który doznał** ciężkich obr**ciała.**

http://sbc.wbp.kielce.pl

odwas dowas

Ostrowieckie wieżowce...

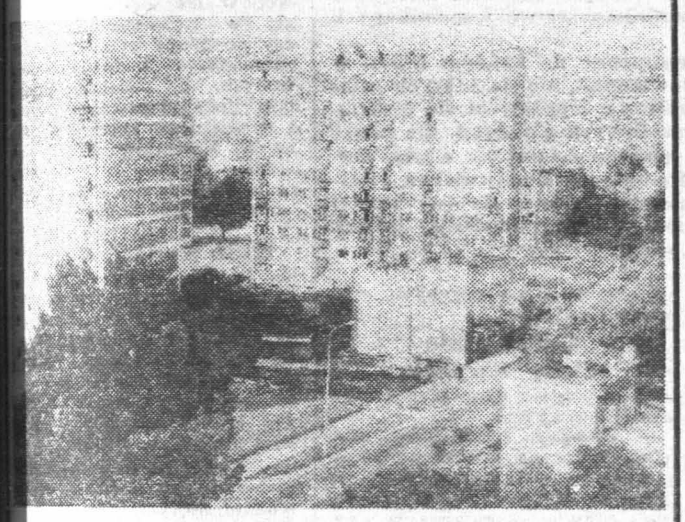

...przy ulicy Polnej. Fot. J. Niewiadomski

Komisje rozjemcze – sądy nie spełnionych nadziei

Opinie o pracy zakładowych komisji rozjemczych bywają nie najlepsze. Wydane przez komisje orzczenia pozostają często w niezgodzie z literą i duchem prawa. Wzrasta liczba odwołań kierowanych do okręgowych sądów pracy i ubezpieczeń społecznych.

Komisje rozjemcze powołuje się w w zakładach, które zatrudniają co najmniej stu pracowników. Regułą jest, że w małych zakładach pracy, spółdzielniach, biurach komisje te pracują bardzo źle. Istnieją nawet takie, które w ciągu trzech lat istnienia nie rozpatrzyły ani jednej sprawy, jak w Państwowym Ośrodku Maszynowym w Busku, Zespole Opieki Zdrowotnej Gruźlicy i Chorób Płuc w Kielcach.

NAJCZĘSTSZE UCHYBIENIA

Niekiedy praca komisji bardziej przypomina zabawę niż poważną działalność prawną.

Do komisji rozjemczej w **Zakładach Metalurgicznych w Końskich** wpłynął wniosek w którym trzej pracownicy domagają się wypłaty premii z zakładowego funduszu nagród za 1977 rok twierdząc, że nie było uzasadnionej podstawy do pozbawienia ich tego świadczenia. Komisja sprawę rozpatrzyła i wydała orzeczenie, w którym nakazuje zakładowi wypłacenie pracownikom premii. Zakład złożył odwołanie zarzucając komisji orzekającej m.in. nieformalny skład. Komisja (wbrew przepisom) rozpatrzyła sprawę ponownie i wydała orzeczenie różne od poprzedniego, ale nadal korzystne dla pracowników. Zakład znów się odwołał, tym razem do sądu pracy. W trakcie posiedzenia sądu ustalono, że komisja w tym przypadku popełniła wiele istotnych uchybień, a nawet przyzwoliła na sfałszowanie dokumentów.

— Komisje rozjemcze na ogół nie wykazują zbytniej dociekliwości w rozpoznawaniu istoty sporu — mówi prezes Okręgowego Sądu i Ubezpieczeń Społecznych w Kielcach, **Włodzimierz Tomyn. — W protokołach często brakuje istotnych dla danej sprawy informacji, a w orzeczeniach — dostatecznego uzasadnienia, dlaczego spór rozstrzygnięto właśnie tak, a nie inaczej. Spore zastrzeżenia budzi również sprawność postępowania niektórych komisji.**

ZADOWOLENI Z ORZECZEŃ

Nie brakuje jednak i komisji, zwłaszcza w dużych zakładach pracy, które pracują dobrze. Do wzorowo pracujących należą komisje: w kieleckim „Chemarze", w skarżyskim „Predom-Mesko", radomskim „Walterze", starachowickiej FSC.

Komisja rozjemcza w „Chemarze" liczy 20 osób i pracuje w czterech pięcioosobowych zespołach. W ciągu tego roku wpłynęło do komisji sześć spraw. Od orzeczeń komisji odwołało się tylko dwóch pracowników, sąd jednak również oddalił te wnioski Wszyscy członkowie komisji zostali przeszkoleni, co pozwala im trafnie rozstrzygać spory, zgodnie z prawem i ku zadowoleniu pracowników.

Komisja rozjemcza w „Chemarze" na nadmiar pracy nie narzeka. — Znikoma wręcz liczba sporów — mówi przewodniczący komisji, **Marian Perczak — świadczy o wysokiej kulturze prawnej załogi, właściwej pracy administracji, a w efekcie o dobrej atmosferze w zakładzie. Sprawną działalnością komisji zainteresowana jest zarówno rada zakładowa, jak i dyrekcja.**

DALSZE DOSKONALENIE STYLU

Nowy system rozpatrywania sporów pracowniczych jest rozwiązaniem trafnym. System ten znacznie uprościł dochodzenie roszczeń, zbliżył organy orzekające do pracownika, zwiększył rolę samych pracowników w rozstrzyganiu spraw spornych. Faktem jest jednak, że praca tych komisji wymaga dalszego doskonalenia poprzez większy niż dotychczas udział członków w szkoleniach z zakresu prawa pracy i instruktażowych posiedzeniach sądu pracy. Działalnością komisji rozjemczych winno również szerzej niż dotychczas interesować się kierownictwo polityczno-administracyjne zakładów pracy. **(rem)**

Nasz sygnał

Bodajbyś meble kupował w Radomiu

W Radomiu kupna mebli nie można zaliczyć do przyjemności. Nie chodzi tu już o znikomy wybór towaru (w Białobrzegach czy Jedlińsku jest pod tym względem znacznie lepiej), ale o system obsługi klienta, godny publicznego potępienia. Jak on wygląda?

Wchodzimy do sklepu, mówimy dzień dobry, nikt nie odpowiada na powitanie, bo i niby po co? Pytamy o stół kuchenny. Pani, popijająca herbatę, w pół obrocie za ladą patrzy na nas, jak na przeźroczyste powietrze. Przeszkadzać w drugim śniadaniu? Też coś... Wreszcie, po paru minutach, dwa słowa:

— Proszę opłacić...

— Tak, ale chodzi o dobranie koloru, a tu stół jeden...

— W magazynie jest większy wybór.

— Owszem, tylko do magazynu nie wpuszczają.

— No to co ja na to poradzę?

Poradzili inni z kolejki. Dać „bramkarzowi" dwie „dyszki" — to wpuści. Rzeczywiście. Jednak tylko do pierwszych pomieszczeń. Drugie — dla wybrańców losu. Tam inny cerber zagradza drogę. Macha się więc ręką na takie porządki i opuszcza to dziwne królestwo firmowane państwowym szyldem WPHW.

(ekr.)

Czytelnicy piszą...

Niekulturalny kierowca

Dnia 1 listopada 1978 roku, o godz. 16 przy ul. Sportowej w Sędziszowie, spotkała mnie niemiła przygoda. Zostałem ochlapany od stóp do głowy przez samochód marki „fiat 125p" nr rej. KJ 51-56, którego kierowca omijając kałużę na drodze nie zmniejszył szybkości. Jest to powód godna potępienia i sądzę, że kierowca powinien za to ponieść konsekwencje.

W. T.
Sędziszów

(nazwisko i adres znane redakcji)

Potrzebni inni ludzie?

Od czasu uruchomienia centrali telefonicznej w Pińczowie rzeczą niemożliwą uzyskania połączenia z nr 900 i 913. Telefonistki najwyraźniej lekceważą klientów, nie odbierając telefonów. Nasze interwencje na ich nie odnoszą żadnego skutku.

Mieszkańcy Pińczowa

Długa droga przesyłki pocztowej

W wrześniu 1978 roku została nadana do mnie paczka w Urzędzie Pocztowym nr 6 w Krakowie, o czym zostałem przez pocztę powiadomiony telefonicznie w tym samym dniu.

Spodziewałem się więc przesyłki około 3—4 października. Kilka dni po przewidywanym przeze mnie terminie zacząłem interweniować w Urzędzie Pocztowym nr 2 w Starachowicach. Odpowiedź brzmiała niezmiennie: „Jak paczka przyjdzie, dostanie pan awizo". Prosiłem o interwencję w UPT w Krakowie, lecz nikt na to nie zareagował.

Podczas kolejnej wizyty na poczcie — 27 października 1978 roku — okazało się, że oczekiwana paczka jest i można ją odebrać. Nikt z wyjątkiem mnie był zdziwiony faktem, że ta przesyłka z Krakowa do Starachowic szła prawie miesiąc.

Józef Skalski
Starachowice,
Manifestu Lipcowego 18 m. 90.

Zaoczna ekspertyza

W czerwcu 1978 roku kupiłam w DT „Puchatek" w Kielcach, wyprodukowany przez Fabrykę Dywanów w Kowarach. Kosztował 4800 złotych. Po dwóch miesiącach użytkowania na dywan wylała się woda z flakonu, pod wpływem której dywan uległ zniekształceniu (powstały fałdy). W dwa dni po tym fakcie złożyłam reklamację. Pracownica działu reklamacji oznajmiła, że przyjdzie do domu ekspert ocenić stan dywanu. W tym czasie dwa razy interweniowałam, ponieważ okres oczekiwania na przyjście eksperta przedłużał się. Po dwóch miesiącach zawiadomiono mnie, abym zgłosiła się do DT „Puchatek".

Ekspert, nie widząc dywanu, stwierdził: „Wykładzina dywanowa po czyszczeniu na mokro skurczyła się".

Metka, która znajduje się na dywanie, nie ostrzega, że wilgoć deformuje jego powierzchnię. Częściowy zwrot pieniędzy nie satysfakcjonuje mnie, bo jeśli kiedykolwiek znów wyleje się na ten dywan woda — nie będzie się zupełnie nadawał do użytku.

Wiesława Kisiała
ul. Gwardii Ludowej 28/1
Kielce

Jednym zdaniem

● Członkowie 44 klubów krwiodawstwa w województwie radomskim w ciągu 10 miesięcy tego roku przekazali na potrzeby społecznej służby zdrowia 4300 litrów krwi, plasując się w tej humanitarnej akcji na czołowym miejscu w kraju.

(ekr.)

Kurs przygotowawczy dla kandydatów na studia

Komisja Nauki Rady Uczelnianej Socjalistycznego Związku Studentów Polskich Politechniki Świętokrzyskiej w Kielcach organizuje kurs przygotowawczy dla kandydatów na wyższe uczelnie techniczne. Program kursu obejmuje: **matematykę, fizykę i język rosyjski.** Zajęcia odbywać się będą trzy razy w tygodniu w godzinach popołudniowych w okresie od 1.XII.1978 r. do 31.V.1979 r.

Zapisy i wpłaty przyjmuje od 14.XI.1978 r. Sekretariat Rady Uczelnianej SZSP Politechniki Świętokrzyskiej, Kielce, al. 1000-lecia PP 7 (budynek Wydziału Mechanicznego) pok. 507 w godz. od 8.00 do 15.00, tel. 428-81, gdzie również można otrzymać dodatkowe informacje o kursie. Organizatorzy nie zapewniają wyżywienia i zakwaterowania. Liczba miejsc ograniczona.

Jędrzejowska PKS chce być dobrym partnerem włoszczowskiej szkoły gminnej

Po artykule „PKS i szkoła gminna — partnerstwo z wyboru?" z 24.X. br. wyjaśnienie nadesłał Oddział PKS w Jędrzejowie.

„Opóźnienia w dowozie dzieci do Zbiorczej Szkoły Gminnej nr 1 we Włoszczowej spowodowane były **„brakiem kierowców autobusowych, brakiem części zamiennych i wysoką awaryjnością autobusów marki „autosan". Braki kadrowe i sprawy techniczne pogłębiał niewłaściwy stan dróg (...) Remonty odcinków dróg zostały ukończone we wrześniu 1978 r. (...) Na ciągu komunikacyjnym Rząbiec—Włoszczowa znajduje się przejazd kolejowy o dużej częstotliwości przejazdu pociągów w godz. od 6 do 8. Zamknięcie przejazdu powoduje kilkunastominutowe opóźnienia autobusów. Jeszcze innym utrudnieniem w dowozie młodzieży była i jest budowa sieci kanalizacyjnej na całym terenie miasta Włoszczowej, powodująca zmiany ustalonych kierunków jazdy autobusów".**

Obecnie — czytamy dalej — sytuacja uległa radykalnej poprawie, kilkunastominutowe opóźnienia spowodowane są

Śladem interwencji...

przyczynami niezależnymi od PKS. Aby całkowicie wyeliminować występujące opóźnienia Oddział PKS w Jędrzejowie zaproponował, by szkoły dostosowały rozpoczęcie lekcji do opracowanego rozkładu jazdy, na co dyrekcja szkoły wyraziła zgodę. Od kilkunastu dni nie notuje się opóźnień w dowozie dzieci.

„Za pośrednictwem redakcji Oddział PKS w Jędrzejowie serdecznie przeprasza młodzież i kierownictwo szkoły za doznane przykrości". Pismo podpisał zastępca dyrektora — inż. **Piotr Łysek.**

FSC zaoszczędzi dalsze 200 ton węgla

Odpowiadając na nasz artykuł pt. **„Napięcia na linii elektrownie—odbiorcy"** główny energetyk Fabryki Samochodów Ciężarowych w Starachowicach mgr inż. **Andrzej Kalitowski,** wyjaśnia, że prace związane z wymianą części ciśnieniowej i odpowietrzeniem kotła wykonane zostały przez „Budomasz" z Wielunia do 25 września br. Wymiana rur otaczających kocioł ujęta jest w programie oszczędności paliw i energii i powinna jeszcze w tym roku przyczynić się do zaoszczędzenia dalszych 200 ton węgla.

(ekr.)

Telefon interwencyjny

DOKOŃCZENIE ZE STR. 1

je to, na co ma ochotę, nie sugerując się gustami klientów, np. jeśli chodzi o wybór zabawek.

Tylko wybrańcy mogą w tym punkcie kupić papierosy „klubowe".

Przekazaliśmy ten sygnał **Mieczysławowi Gawrysiowi,** zastępcy dyrektora ds. handlowych PUPiK Robotniczej Spółdzielni Wydawniczej „Prasa-Książka-Ruch", który obiecał, że przeprowadzi rozmowę ze sprzedawcą i zobowiąże go do właściwej obsługi klientów. **(żar)**

http://sbc.wbp.kielce.pl

rytmy

„MOJA WENUS"

MUZYKA: Jan Wojdak, Andrzej Zygierewicz
SŁOWA: Krzysztof Drzewiecki
ŚPIEWAJĄ: „WAWELE"

Purpury krąg po niebie już się stacza
i w kroplach wody swój powiela blask,
a powiew wiatru włosy twe wyzłaca,
i błękit w oczach, błękit w oczach masz.

Moja Wenus — daleka, lecz bliska,
moja Wenus — pachnąca, jak bzy,
moja Wenus — w jej oczach gra iskra,
to Ty, moja Wenus — to Ty.

Już czarny cień powoli lampę objął,
ćma na suficie wkrótce zaśnie też,
i nawet noc liryczną jest melodią,
jeżeli w ciemność wiedzie dobry sen.

Moja Wenus — w gwiaździstej kąpieli,
moja Wenus — ulotna, jak sny,
moja Wenus — w zieleni i bieli,
to Ty, moja Wenus — to Ty.

„Locomotiv GT" i ich przyjaciele

W tym tygodniu zwolennicy węgierskiej muzyki rozrywkowej będą mogli posłuchać najpopularniejszych wykonawców z tego kraju — grupę **„Locomotiv GT"** znaną piosenkarkę **Saroltę Zalatnay** oraz wokalistę **Sztevanovitę Zorana** i zespół **„Motorock"**. Z programem **„Locomotiv GT" i ich przyjaciele"** wystąpią: **28 bm. w Skarżysku-Kamiennej, 29 bm. w Radomiu i 30 bm. w Kielcach.**

Supergrupę „Locomotiv GT" tworzy czterech najlepszych muzyków rockowych. Swoimi rockowymi produkcjami wzbudzili zainteresowanie nie tylko w Europie. Stopniowo zdobywali międzynarodową sławę, biorąc udział w festiwalach muzyki rockowej, takich jak **Great Western Express (1972 r.)**, największej imprezie na świeżym powietrzu odbywającej się w Wielkiej Brytanii, **London Music Festiwal-73. Turku Festiwal w Finlandii, Tokio International Popular Song Festiwal** oraz **w Splicie**, gdzie zdobyli Grand Prix za swoją piosenkę.

Odbyli też wiele podróży artystycznych, koncertując w wielu krajach świata. Niedawno przebywali w Stanach Zjednoczonych. Tamtejsza prasa nazwała ich „sensacją rockową ze Wschodu". Grupa zaprezentowała się prawie milionowej widowni podczas objazdu anonsującego pierwszy album „Locomotiv GT", wydany przez amerykańską wytwórnię ABC

Styl „Locomotiv GT" to współczesny rytmiczny rock and roll. Ich zasługą jest stworzenie całkowicie indywidualnego brzmienia opartego na muzycznym smaku i oryginalności. Nie interesuje ich hałaśliwy, prymitywny rock, ale wykonują muzykę pełną treści, wynikającą z umiejętności poszczególnych członków zespołu, jak i zestawu instrumentów. Oprócz tego piszą musicale, muzykę filmową, piosenki dla różnych solistów.

W swoim dorobku „Locomotiv GT" ma 10 płyt długogrających w tym dwie z rock-musicalami i dwie nagrane razem z czołową wokalistką węgierską Saroltą Zalatnay. Ich albumy dla brytyjskiego CBS i amerykańskiej ABC wydał producent zespołu „The Rolling Stones" — Jimi Miller. Wszystkie longplaye, z wyjątkiem amerykańskiego — były „Złotymi Płytami" na Węgrzech. Sprzedano ich ponad półtora miliona egzemplarzy.

Oto skład osobowy „Locomotiv GT": **Gabor Presser** — instrumenty klawiszowe, śpiew, kompozytor; **Tomas Somlo** — gitara basowa, śpiew, kompozytor; **Janos Karacsony** — gitara, imponujący techniką gry; **Jozsef Laux** — perkusja. „Piątym członkiem" jest **Anna Adamis**, autorka tekstów, mająca udział we wszystkich sukcesach zespołu.

brała też udział w wielkich show telewizyjnych. Śpiewali razem z kilkoma amerykańskimi zespołami w Los Angeles, San Francisco, Detroit, Cleveland, Nowym Jorku i innych.

* ★ *

Dziś spełniamy prośby: **Kazimiery Kretek** — z Piasków Brzóstowskich; **Adama Bąka** — ze Skarżyska-Kam.; **Elżbiety** oraz **Roberty Borowskiej** — z Radomia; **Steni M.** — z Mokrska.

Czekamy na dalsze propozycje, które na kartach pocztowych lub listownie prosimy przesyłać pod adresem: **„Echo Dnia", pl. Obrońców Stalingradu 2, 25-367 Kielce, „RYTMY".**

Kadry w budownictwie

Nie chce być kopaczem!

Są przedsiębiorstwa budowlane, które nie mają trudności z naborem pracowników. Na rynku pracy nie brakuje operatorów spycharek czy koparek, mechaników i kierowców, instalatorów urządzeń wodnokanalizacyjnych, elektryków. Również zasadnicze szkoły zawodowe i technika o profilu budowlanym nie mają większych kłopotów z corocznym naborem młodzieży do klas, w których naucza się umiejętności we wspomnianych zawodach.

Są jednak zawody popłatne, potrzebne na każdym kroku w działalności przedsiębiorstw budowlanych, ale do których młodzież się nie garnie, a starsi fachowcy z biegiem lat się wykruszają. W przedsiębiorstwach montażowych ginącymi, ale nadal nie zastąpionymi przez technikę specjalnościami są: cieśla, murarz, szklarz, dekarz. Dyrektor Kombinatu Budownictwa Miejskiego w Kielcach, Zdzisław Kalemba, mówi, że w każdej chwili przyjąłby grupę specjalistów w tych zawodach, jednak kłopot w tym, że nie ma ich skąd wziąć.

W szkołach budowlanych w województwie kieleckim kształci się kilkuset chłopców, w tym także w klasach przyuczających do deficytowych zawodów. Co roku setki absolwentów opuszcza szkolne mury, a mimo to na budowach nie przybywa murarzy i cieśli.

Gdzie ginie młody narybek,

szkolony przez dwa, trzy a czasem i więcej lat?

— Chłopcy, rzecz jasna, nie giną, tylko po drodze zmieniają zawody — tłumaczy dyrektor, Zdzisław Kalemba. — **W szkole, poza główną specjalizacją, na przykład murarz — zdobywają jeszcze inne umiejętności, jak chociażby prawo jazdy czy pozwolenie na obsługiwanie sprzętu ciężkiego na budowach. I teraz jeśli taki absolwent z kilkoma „papierami" w kieszeni przychodzi do przedsiębiorstwa, nie chce pracować w swoim głównym, podstawowym zawodzie. Koniecznie musi jeździć „żukiem", prowadzić koparkę, a jeśli nie — to idzie do innej firmy. W bazie transportowej przy naszym kombinacie pracuje kilku młodych kierowców, którzy de facto są murarzami, ale jak ich namówić, żeby wzięli kielnię do ręki? Do nich nie przemawiają nawet względy finansowe, bo przecież zdają sobie sprawę, że jako murarze zarobiliby dwa razy więcej niż jako kierowcy.**

W czym tkwi niechęć młodzieży

do niektórych zawodów budowlanych, bez których trudno sobie wyobrazić sprawne funkcjonowanie przedsiębiorstwa nawet gdyby było ono wyposażone w najnowocześniejszy sprzęt mechaniczny? Do zawodów mających tradycję, powszechnie uznawanych za niezastąpione?

— Jeśli pan nie poda mojego nazwiska, szczerze powiem, jak to jest — zastrzegł się jeden z młodych kierowców w kieleckim KBM, który cztery lata temu uzyskał dyplom wykwalifikowanego murarza-tynkarza. Przyrzekłem, że nie zdradzę nazwiska.

— Powiem krótko: murarz, cieśla, tynkarz — to w środowisku miejskim, a nawet już na wsi profesja niemodna, wręcz wstydliwa. Jeśli pojadę do rodzinnej miejscowości i pokażę kolegom prawo jazdy czy dyplom operatora — to patrzą na mnie z podziwem i szacunkiem, jestem wśród nich kimś, bo kieruję maszyną, a nie grzebię się w wapnie rękami. Kiedyś nawet ojciec mi przygadał, choć sam przez całe życie tylko stawiał domy: — Tylko po to chodziłeś trzy lata do szkoły, żeby nauczyć się obracać kielnią? Ja potrafię to robić lepiej od ciebie bez szkoły... I tak zostałem kierowcą.

Dyrektor kombinatu tak s[illegible] mentował sprawę: — Trzeba [illegible] taryfikatorze zmienić naz[illegible] nictwo niektórych zawodów b[illegible] dowlanych.

Zjawisko „wstydliwych" [illegible] wodów nie odnosi się wyłą[illegible] nie do kieleckiego kombina[illegible] czy do grupy przedsiębiorstw [illegible] charakterze budowlano-mon[illegible] żowym. Z podobną ucieczk[illegible] młodzieży od pewnych zawod[illegible] i specjalności spotkać się m[illegible] na w Kieleckim Przedsiębio[illegible] stwie Robót Inżynieryjny[illegible] gdzie najbardziej nie lubiany [illegible] zawodem jest kopacz.

Któż to jest „kopacz",

jak to określa taryfikator? J[illegible] to po prostu instalator instala[illegible] zewnętrznych, wodnokanali[illegible] cyjnych, gazowych itp. Kopa[illegible] układa instalacje, ale czasa[illegible] przy wyrównywaniu dna ba[illegible] ścian wykopu musi sobie pom[illegible] gać łopatą, której tak bard[illegible] boją się młodzi ludzie.

— Kopacz w naszym przeds[illegible] biorstwie jest podstawowym z[illegible] wodem, od tych ludzi zależą w[illegible] niki produkcyjne — twier[illegible] dyrektor KPRI Stanisław Le[illegible]

— Ale kopacze starzeją się, [illegible] kilku lat nie możemy pozys[illegible] młodzieży, od kilku lat bezs[illegible] tecznie staramy się o klasę o [illegible] specjalności w zespole szkół [illegible] wodowych. Wydaje się, że chł[illegible] ców odstrasza nie tyle świad[illegible] mość przyszłej pracy, k[illegible] przecież jest prawie w pe[illegible] zmechanizowana, co nazwa [illegible] wodu — niepopularna, ja[illegible] nie pasująca do naszych czas[illegible]

Rzeczywiście — trzeba [illegible] zgodzić z dyrektorem KPRI, [illegible] w budownictwie niektóre s[illegible] cjalności pozostały nieco w t[illegible] wykonywane są jak przed d[illegible] siątkami lat przy pomocy p[illegible] starzałych, mało atrakcyjn[illegible] narzędzi, że kojarzą się z p[illegible] cą uciążliwą, brudną. Jeśli [illegible] tego dodamy to stare nazew[illegible] two, w niektórych przypadk[illegible] nawet śmieszne, w niczym [illegible] nawiązujące do ery nowoc[illegible] nych maszyn, sprzętu, wysok[illegible] techniki — trudno się dziwić [illegible] młodzi nie chcą uczyć się i p[illegible] cować w tych zawodach, b[illegible] robią to niechętnie.

Zjawisko „wstydliwych" [illegible] wodów jest faktem, który [illegible] każdym rokiem przybiera na [illegible] le i coraz bardziej daje się [illegible] znaki przedsiębiorstwom bud[illegible] lanym. Najwyższa przeto p[illegible] podjąć działania mogące z[illegible] mować niepożądany proces [illegible] nikania niektórych zawod[illegible] tradycji budowlanych.

JANUSZ PAŃC[illegible]

Na dobranoc

Krzyżówka nr 267

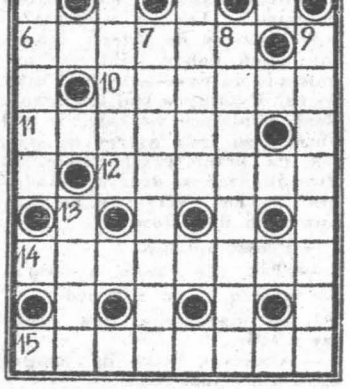

POZIOMO: 1. człowiek wykazujący brak wiedzy; nieuk, 5. ... 303 — w tytule powieści A. Fiedlera, 6. włókno mniej wartościowe od juty, używane do wyrobu nici, sznurków worków: kenaf, 10. odmiana błyszczącego, kruchego węgla kamiennego, 11. roślina warzywna — symbol kanikuły, 12. hycel, 14. książka pokwitowań, 15. technika zdobnicza, rodzaj inkrustacji.

PIONOWO: 1. prądnica prądu zmiennego małej mocy, 2. guz powstały w organiźmie (np. tłuszczak lub mięsak), 3. marzy o ukazaniu się lądu na horyzoncie, 4. gaz szlachetny używany do napełniania rur jarzeniowych, 7. śliwa z gatunku lubaszek, 8. stan w pd. USA lub prawy dopływ Missisipi, 9. igła kompasu, 13. uroczysta pieśń pochwalna.

Rozwiązania krzyżówki przesyłać należy pod adresem redakcji „ED" wyłącznie na kartach pocztowych w terminie siedmiu dni od daty niniejszego numeru. Pomiędzy prawidłowe odpowiedzi rozlosuje się dwie nagrody książkowe. Karty pocztowe bez kuponu kontrolnego będą wyłączone z losowania.

„ECHO DNIA"
Kupon nr 267

Rozwiązanie krzyżówki nr 250

POZIOMO: prodiż, zydel, motor, Emanuel, łupek, Szkot, skuter.

PIONOWO: przebiegłość, inlet, introligator, damka, uskok, Pasek.

Nie spełnione marzenia

Londyński urzędnik, 41-letni George Bourke, w ciągu kilkudziesięciu lat przepisał ręcznie niektóre dzieła Szekspira. Jako powód podał nieodparty wciąż popęd do literackiej twórczości. Niestety, brakowało mu tylko zawsze pisarskiego talentu.

Z.S.

Przeczytaj po[illegible]

O tym, że hałas męczy i [illegible] szkadza w pracy na [illegible] wiadomo. Ale gdyby [illegible] dać pytanie: „Jaki hałas [illegible] większość indagowanych [illegible] mieniłaby dźwięki i odgło[illegible] dużym natężeniu, np. tram[illegible] zgrzytającego na zakręcie, [illegible] cującego młota pneumaty[illegible] go czy nastawionego na [illegible] regulator radia. Zaliczenie [illegible] tej grupy rozmów prow[illegible] nych w pomieszczeniu, w [illegible] rym się pracuje, przyjęł[illegible] jako szukanie dziury w c[illegible] naginanie faktów dla udo[illegible] nienia z góry założonej [illegible] Niesłusznie...

Wydajność pracowników [illegible] rowych — rzekli sobie sk[illegible] latni Szwajcarzy — to [illegible] tak samo ważna, jak i w[illegible] ność innych specjalistów [illegible] ma więc na nią wpływ [illegible] także hałas. Sprawdzenie [illegible] hipotezy poruczono Instyt[illegible] Higieny i Fizjologii Pracy [illegible] litechniki w Zurychu. [illegible] przeprowadził odpowiedni [illegible] dania w kilkudziesięciu [illegible] rach. Badania przeprowa[illegible]

http://sbc.wbp.kielce.pl

...gosławia

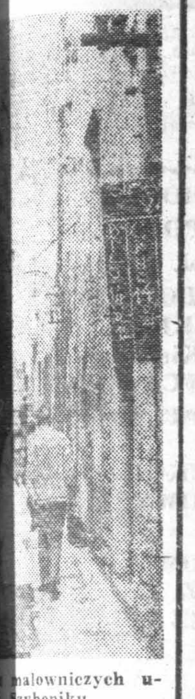

...malowniczych u- ... Szybeniku.
CAF—Baliński

...rzysta wielkolud

...acje w obwodzie ...SRR) niezwykłą po- ...nia się 23-letni ...or, Wiktor Pogre- ...ie 185 cm waży ... Obuwie i ubranie ... zmuszony robić ... Kiedy miał 8 lat, wa- ...ył 70 kg, od tego ...yło mu jeszcze 170. ...chorował, odznacza ...siła. ...uprawia sport, ...chórze wiejskim. U- ...sięciolatkę i tech- ...e, jednak zawód ...nie odpowiadał. ...raktorzysta.

...i 50 cietrzewi w Puszczy ...zienickiej

...y Kozienickiej i na ...iej przylegających ... — jak wynika z ...nentów dokona- ...myśliwych i służbę ...saren, 110 jeleni, ...80 lisów i około ...ale tylko 3 łosie i ...

...wa najwięcej jest ... — 16 tysięcy i ba- ...4300.

(ekr.)

Na ekranach

W bieżącym tygodniu na ekranach głównych kin Kielc i Radomia obejrzymy kilka nowych, nie zapowiadanych jeszcze przez nas filmów.

„BEZ ZNIECZULENIA" — barwny dramat psychologiczny produkcji polskiej. Akcja tego filmu rozgrywa się współcześnie. Bohaterem jest dziennikarz przeżywający kryzys w pracy zawodowej i w życiu osobistym. Film ten uzyskał główną nagrodę na tegorocznym Festiwalu Filmów Polskich w Gdańsku. Reżyserował **Andrzej Wajda**, w rolach głównych — **Zbigniew Zapasiewicz, Ewa Dałkowska, Kazimierz Kaczor** i inni („Romantica" i „Bałtyk").

„POJEDYNEK" — barwny dramat kostiumowy produkcji angielskiej. Jest to adaptacja opowiadania **Josepha Conrada.** Akcja toczy sie w czasie wojen napoleońskich, a bohaterami są dwaj oficerowie armii francuskiej przez lata zawzięcie się pojedynkujący. Jeden z nich daruje wprawdzie życie swojemu przeciwnikowi, ale skazuje go na udrękę sumienia. Nagroda jury za debiut na festiwalu filmowym w Cannes. Reżyserował **Ridley Scott**, w rolach głównych — **Keith Carradine, Harvey Keitel, Albert Finney** i inni („Moskwa").

„NAGONKA" — barwny film wojenny produkcji jugosłowiańskiej. Historia oddziału partyzanckiego okrążonego i rozbitego przez czetników i włoskich faszystów Jeden z najlepszych filmów jugosłowiańskich ostatnich lat. „Złota Arena" za reżyserię na ubiegłorocznym festiwalu w Puli oraz „Złota Arena" za najlepszą rolę męską dla **Pavle Vujisicia.** Reżyserował **Živojin Pavlović**, w rolach głównych — **Rade Serbedžija, Barbara Nilsen, Boro Begović** i inni („Przyjaźń").

„ELIZO, MOJE ŻYCIE" — barwny dramat psychologiczny produkcji hiszpańskiej. 60-letni mężczyzna żyje odizolowany od świata w samotnym domostwie na wsi. Po latach rozłąki odwiedza go córka. Film ukazuje skomplikowany i wieloznaczny związek ojca i córki oraz ich wzajemne oddziaływanie na siebie. Reżyserował **Carlos Saura,** w rolach głównych — **Fernando Rey** (nagroda za kreację na festiwalu w Cannes), **Geraldine Chaplin**. **Norman Briski** i inni („Hel")

Ponadto z filmów omawianych już przez nas, w tym tygodniu zobaczymy takie jak — „POWRÓT CZŁOWIEKA ZWANEGO KONIEM" („Romantica" i „Bałtyk"). „DZIEWCZYNA Z REKLAMY" „WYSPA SKAZAŃCÓW" „TWARZ INNEGO". „REKOLEKCJE" („Moskwa"), „SKRZYDEŁKO CZY NÓŻKA?" („Robotnik"). „PORT LOTNICZY 77", „CHŁOPIEC Z GITARĄ", „CHLEB I CZEKOLADA", „BEZBRONNE NAGIETKI" „DRAPIEŻNICA". „GRZESZNA NATURA", „NIE MA SPRAWY" („Przyjaźń"), „BRAWUROWE PORWANIE" („Hel").

(wt)

● Na niewielkiej wysepce Soya — położonej w odległości 30 kilometrów na zachód od Szkocji — otwarta została w dniu 1 września bieżącego roku nieczynna od piętnastu lat szkoła. Przyczyną tego wydarzenia był fakt, że synek jednego z nielicznych mieszkających na wysepce małżeństw — ukończył szósty rok życia i podlega obowiązkowi szkolnemu. O posadę w nowo uruchomionej szkole ubiegało się ponad dziesięciu nauczycieli.

?

Drzewa a środowisko naturalne

W kilku rejonach kraju przeprowadzono badania wpływu zadrzewień na środowisko naturalne. Eksperymenty te wykazały, że drzewo bukowe (o wysokości 26 m) wytwarza w ciągu godziny 1,7 kg tlenu, zużywając do tych celów 2,35 kg dwutlenku węgla. Stwierdzono także, że 1 ha lasu pochłania tyle dwutlenku węgla, ile wydala go w czasie oddychania 200 dorosłych ludzi. Ponadto drzewa korzystnie wpływają na tworzenie się mikroklimatu oraz na obieg wody w przyrodzie. Korony drzew i krzewów zatrzymują duże ilości tzw. opadów poziomych w postaci mgieł, szronu itp. Zadrzewienia przyczyniają się więc do poprawy bilansu wodnego, co ma szczególne znaczenie na obszarze Polski środkowej. Istotną rolę spełniają drzewa i krzewy w miastach. Są one czynnikiem neutralizującym i pochłaniającym pyły, gazy przemysłowe i kurz. Badania wykazały, że drzewo liściaste może pochłonąć od wiosny do jesieni 100 kg pyłu, a aleja wysadzana drzewami zmniejsza hałas o 15—30 decybeli.

(PAP)

Kaczor Donald wygrywa z komputerem

Kaczor Donald — bohaterska postać z filmów rysunkowych Walta Disneya — odniósł zwycięstwo o jakim nie śniło się jego twórcy. Pokonał on komputerowy system Departamentu Budownictwa Mieszkaniowego i Gospodarki Komunalnej USA, ustanowiony dla kontroli finansów tego resortu.

Wraz z kilkudziesięcioma innymi fikcyjnymi postaciami, sympatycznego kaczorka umieścili na skomputeryzowanej liście płac departamentu inspektorzy amerykańskiego odpowiednika Najwyższej Izby Kontroli Chodziło o sprawdzenie czy odpowiednio utalentowany pracownik ośrodka obliczeniowego mógłby zatrudnić na własną rękę kilka „martwych dusz" powiększając w ten sposób własne dochody.

W celu zaostrzenia „czujności" maszyny, zaprogramowanej tak, aby reagowała na niekonsekwencje i sprzeczności danych, wyznaczono Kaczorowi Donaldowi pobory wyższe od tych, jakie pobiera prezes Sądu Najwyższego — 99.999 dolarów rocznie.

Komputer nie wykrył ani jednej z podstawionych mu w charakterze pułapki fikcyjnych postaci. Przegraną systemu z Kaczorem Donaldem przewodnicząca podkomisji Izby Reprezentantów prowadzącej dochodzenie w sprawie nadużywania federalnego funduszu płac — Gladys Spellman skomentowała słowami: „Coś tu nie gra"...

Nie rozmawiaj kolega pracuje

...owników o wpływ ...ników na samopo- ...cześnie dokonano ...pomiarów hałasu od hałasu dobiegającego z zewnątrz okazał się hałas wewnętrzny Przede wszystkim rozmowy. I to nie tyle ich głośność, ile treść odwracająca uwagę. Szczególnie wrażliwe na ten typ hałasu są osoby w wieku od 40 do 50 lat pracujące ...wywołanego ...wykonywanymi ...iem się pracow- ...biegającego z ze- ...że za czynnik naj- ...pracy znakomi- ...pracowników u- ...Co ciekawe przy ...ponad połowy u- ...wiele dokuczliwszy koncepcyjnie (a więc przede wszystkim kadra kierownicza) oraz wykonujące trudne polecenia. Wśród innych czynników przeszkadzających w pracy na drugim miejscu znalazła się wysoka temperatura i nasłonecznienie pomieszczeń, w których się pracuje oraz wadliwa organizacja i zły klimat w pracy — są to jednak czynniki, które zarówno w subiektywnej ocenie badanych, jak i w wynikach badań mają o wiele mniejsze znaczenie. Wpływ hałasu na wydajność pracy pracowników biur oceniony został w związku z tym jako dość znaczny. Konkluzja dla Szwajcarów była oczywista: mniej rozmów w biurze!

Wskazanie wydaje się nam słuszne nie tylko w odniesieniu do Szwajcarii. Wszyscy bowiem wiemy, że i w sporej części naszych biur kwitnie życie towarzyskie. Pożywką dla niego są rozmowy: najczęściej pani Kasi z panią Isią przez biurko, ale wcale nierzadko z udziałem wszystkich osób pracujących w pomieszczeniu, a nawet zaproszonych gości. O wydajności pracy w takich warunkach lepiej nie mówić. Byłoby jednak warto. Znajdujemy się bowiem już na takim poziomie rozwoju, przy którym o wielkości narodowego bochna chleba decyduje wydajna praca wszystkich ogniw gospodarki, a nie tylko pracowników, którzy przysparzają nam dóbr trudem rąk własnych.

RAFAŁ REJDAK
(Interpress)

Na wieczór

Strój z kolekcji praskiego domu mody.

CAF—CTK

Hemming-Becker

Strzał podpalacza

Z teki Alfreda Hitchcocka

6

— Ach, do Londynu? — zapytał Hemming, jakby znał rozkład zajęć Gottschalka.

— Nie, do Madrytu — odpowiedziała natychmiast.

Hemming po prostu odłożył słuchawkę i odszukał w książce telefonicznej numer prywatny Gottschalka Odnotował adres i pojechał tam.

Wóz sportowy znany mu z miejsca pożaru stał przed nowoczesnym bungalowem. Zatem pani domu powinna być obecna. Zadzwonił do drzwi. Rzeczywiście, otworzyła sama. Piękność.

— Czy już się kiedyś nie widzieliśmy? — zagadnął.

— Pan jest z towarzystwa ubezpieczeniowego — stwierdziła. — Z „Euro" Czego pan tutaj chce?

— No, tak... — powiedział z namysłem Hemming — dom pana Fliednera był u nas ubezpieczony i spalił się. Pani jest jego przyjaciółką... Musimy wszystko sprawdzić.

7

— Niech pan postara się ulotnić! — syknęła. — Pan Fliedner... jego dom został podpalony przez tego zwariowanego piromana i pan nie ma prawa...

Zatrzasnęła drzwi przed Hemmingiem. Nigdy Paul Hemming nie miał się dowiedzieć, do czego on nie ma prawa. Ale w ten sposób nie ruszył ani kroku do przodu, zdecydował się więc na coś niezbyt zgodnego z prawem. Zadzwonił do prezydium policji i poprosił urzędnika, z którym uprzednio rozmawiał:

— Czy może mi pan podać numer rejestracyjny i markę prywatnego samochodu pana Gottschalka?

— Owszem, ale żadnych nieprawnych sztuczek, proszę.

— Oczywiście! — zapewnił Hemming.

Za pięć minut miał potrzebną informację. Taksówką pojechał na lotnisko i pod osłoną ciemności odszukał parkujący przed dworcem lotniczym samochód Gottschalka. Bo, jak słusznie wykoncypował

8

Hemming, do Madrytu nie jedzie się samochodem, lecz leci samolotem, ale samochodem dojeżdża się na lotnisko.

O godz. 20.30 Hemming odszukał samochód. Otworzył go z pewnym trudem, ale bez większych wyrzutów sumienia. Starannie przeszukał wnętrze, potem bagażnik. W bagażniku znalazł pusty kanister od benzyny. To jeszcze o niczym nie przesądzało. Ale znalazł także łom, na którego ostrzu przylepione były jeszcze drzazgi drewna!

Jak dobrze tylko potrafił, zamknął wóz, wrócił do hotelu i wreszcie się przespał.

W południe o godzinie 12 Hemming przyszedł do biura Gottschalka, dał sekretarce wizytówkę i wkrótce został przyjęty przez szefa.

— Czym mogę panu służyć? — zapytał Gottschalk, mężczyzna około pięćdziesiątki.

(Dokończenie w następnym numerze)

http://sbc.wbp.kielce.pl

Poniedziałek 27 listopada 1978 r.

Dziś składamy życzenia

MAKSYMILIANOM i WALERIANOM

jutro

ZDZISŁAWOM i GRZEGORZOM

* ★ *

W 1905 r. – strajk powszechny pracowników poczt i telegrafu w Królestwie Polskim.

W 1942 r. – hitlerowska kolonizacja Zamojszczyzny, wybuch powstania zamojskiego.

W 1944 r. – w Lublinie rozpoczął się pierwszy proces zbrodniarzy hitlerowskich, oprawców z obozu na Majdanku.

W 1949 r. – otwarcie kanału Gopło – Warta

CODZIENNY HOROSKOP

Spotykasz się z korzystnymi i niezbędnymi propozycjami, z których nie czynią użytku jedynie zarozumialcy. Pewna prywatna sprawa musi zostać bezzwłocznie uregulowana. Może ona dotyczyć zarówno partnerstwa, jak i pewnej sytuacji finansowej. Jeśli chcesz coś osiągnąć – wykazać musisz więcej inicjatywy. Dlaczego nie czynisz tego teraz? Od dawna pragniesz już tzw. dojścia do miarodajnych osobistości. Pewne, przyjacielskie stosunki nie układają się obecnie najlepiej z powodu Twoich chimer. Nieraz również denerwujesz swym postępowaniem Twego partnera. Nie rozmyślaj nad sobą, wypowiedz swoje troski i zmartwienia szczerze i otwarcie.

Kielce

TEATR

im. S. Żeromskiego — nieczynny

KINA

„Romantica" — „Powrót człowieka zwanego koniem" — USA, pan. kol. l. 15, godz. 14.30, 17 i 19.30.

„Moskwa" — „Dziewczyna z reklamy" — USA, kol. l. 18, g. 16, 18 i 20.

„Studyjne" — „Twarz innego" — jap. l. 18, g. 15, 17 i 19.

„Bajka" — „Siądź z nami Miszka" — ZSRR, pan. kol. g. 15.30, 17.30 i 19.30.

„Robotnik" — nieczynne

„Skałka" — „Miłość w godzinach nadliczbowych" — ang. l. 15, g. 15.30, 17.30 i 19.30.

PRZEDSPRZEDAŻ biletów w kinie „MOSKWA" w godz. 12—16, telefon 447-34.

APTEKI DYŻURNE: nr 29-001 ul. Buczka 37/39, nr 29-008, ul. Sienkiewicza 15

PORADNIE DYŻURNE: dla dzieci i dorosłych ul. Żelazna 35 w godz. 18—22 w niedzielę — 8—12. Stomatologiczna ul. Żelazna 35 w godz. 18—22, w soboty — od godz. 18 do godz. 7 w poniedziałek.

TELEFONY:

Pogotowie Ratunkowe 999, Pogotowie Milicyjne 997, Pogotowie WSW 416-75, Straż Pożarna 998, Pomoc drogowa 981. Pogotowie Energetyczne Kielce—Miasto 991, Kielce—Teren 992 Pogotowie wodno-kanalizacyjne 508-11. Poczt. informacje o usługach 911 Hotel „Centralny" 420-44 Informacja kolejowa 930 Pogotowie hydrauliczno-energetyczne i dźwigowe KSM osiedle XXV-lecia PRI nr tel. 420-32. os Sady – 499-59 os Bocianek – 456-73 Pogotowie wodnokan. c.o. dźwigowe elektryczne SM „Armatury" czynne w godz. 8—21, sobota 8—19 tel 518-33 Pogotowie gazowe czynne cała dobę 420-92 Pogotowie napraw urządzeń gazowych czynne w godz 7—19 tel 436-72. Pogotowie telewizyjne 477-98. Pogotowie elektryczno-wodociągowe MZBM czynne od godz. 18 do 23 tel 500-65 Informacja służby zdrowia czynna w godz 7—20 tel 481-80 Ośrodek Inf. Usług WUSP tel. 457-41.

POSTOJE TAKSÓWEK: - Czarnów — ul Piekoszowska — 515-11, Dworzec PKP — 444-33, ul Słowackiego — 472-70. Szydłówek — ul. Toporowskiego — 437-11 Taksówki bagażowe — ul. Armii Czerwonej — 469-89, ul Piekoszowska — 515-11.

Radom

TEATR POWSZECHNY

im. Jana Kochanowskiego — nieczynny

KINA

„Bałtyk" — „Koziorożec — 1" — USA, pan. kol. l. 15, g. 15.30. „Powrót człowieka zwanego koniem" — USA, pan. kol. l. 15, g. 17.45 i 20.

„Przyjaźń" — „Port lotniczy-78" — USA, pan. kol. l. 18, g. 15.15, 17.30 i 19.45.

„Pokolenie" — „Drzewo pragnień" — ZSRR, kol. l. 15, godz. 15. „Bezbronne nagietki" — USA, kol. l. 15, g. 17. „Chleb i czekolada" — włoski, kol. l. 15, g. 19.

„Odeon" — „Matka" — ZSRR, kol. g. 15.30. „Zbrodnia i kara" — ZSRR, pan. kol. l. 15, godz. 17.30.

„Hel" — „Kobra" — jap. pan. kol. l. 18, g. 15.30, 17.30 i 19.30.

„Walter" — nieczynne

APTEKI DYŻURNE: nr 67-015 plac Konstytucji 5, nr 67-010 plac Zwycięstwa 7

TELEFONY: Straż Pożarna 998, Pogotowie Ratunkowe 999, Pogotowie Gazowe 617-17, Pogotowie Energetyczne - Radom — 991, Komenda MO 251-36, Pogotowie Milicyjne 997 Pomoc drogowa — 981.

INFORMACJA służby zdrowia czynna w godzinach 9—21, w sobotę 8—20, tel. 261-27 Informacja o usługach — 267-85.

POSTOJE TAKSÓWEK: ulica Grodzka 229-52, plac Konstytucji 228-51, Dworzec PKP 268-88, ulica Żwirki i Wigury 418-10.

Skarżysko

KINA

„Wolność" — „San Babila, godzina 20" — włoski, kol. l. 18, g. 15.15, 17.30 i 19.45.

„Metalowiec" — nieczynne

„Związkowiec" — nieczynne

APTEKA DYŻURNA: nr 29-046, ul. Apteczna 7

POSTOJE TAKSÓWEK: Dworzec Główny PKP — 705, osiedle Milica 22-44.

Starachowice

KINA

„Robotnik" — „Hallo Szpicbródka" — polski, kol. l. 15, godz. 15, 17 i 19.

„Star" — „Tabor wędruje do nieba" — ZSRR, pan. kol. dub. l. 15, g. 17 i 19.15.

APTEKA DYŻURNA: nr 29-076 ul. Staszica 1

POSTOJE TAKSÓWEK: plac Świerczewskiego — 310. Dworzec Zachodni PKP — 300.

Ostrowiec

KINA

„Hutnik" — „Hallo Szpicbródka" — polski, kol. l. 15, godz. 15.30, 17.30 i 19.30.

„Zorza" — nieczynne

„Przodownik" — „Najpiękniejszy koń" — ZSRR, pan. kol. g. 17. „Biały baszłyk" — ZSRR, pan. kol. l. 12, g. 19.

APTEKA DYŻURNA: nr 29-069 ul. Polna 34.

POGOTOWIE RATUNKOWE: telefon 99

UWAGA: Za ewentualne zmiany w programie kin, redakcja nie bierze odpowiedzialności

RADIO

PROGRAM LOKALNY

16.40 Aktualności dnia 16.50 „Doradca rolnika" — audycja Z. Wierciakowej 17.00 „Kielce — Bis" — aud. J. Kołodzieja 17.45 Propozycje do Kieleckiej Listy Przebojów.

TELEWIZJA

Dziś

PROGRAM I

15.30 NURT — matematyka
16.00 Dziennik
16.10 Obiektyw — progr. woj.: katowickiego, bielskiego, częstochowskiego, opolskiego
16.30 Dzień dobry, tu telewizja
16.50 Dla dzieci: „Zwierzyniec"
17.30 Wśród najlepszych
17.40 Filmy J. Rajzmana: „Maszeńka" — melodramat radz.
19.00 Dobranoc
19.10 Siódemka
19.30 Wieczór z dziennikiem
20.30 Teatr TV na świecie: Harold Pinter „Kolekcja" (kolor)
21.55 Śledztwo zostało wznowione — progr. prawn. (kolor)
22.25 Dziennik

PROGRAM II

16.10 Nowoczesność w domu i zagrodzie — mag. inf.
16.35 Jęz. niemiecki kurs podst. l. 9

Dzień jugosłowiański

17.05 Rozm. z dyr. progr. TV SFRJ — S. Budakowem
17.10 „Jugosławia-78" — film dok.
17.35 „Płaczący bombardier" — film fab.
18.25 „Wędrówki po Macedonii" — rep. film.
18.40 „Najmniejsza, ale..." — rep. film z Czarnogóry
19.00 „Dalmacja" — rep. film.
19.10 Program lokalny
19.30 Wieczór z dziennikiem
20.30 Progr. rozrywkowy
20.55 „W królestwie Triglavu" — film dok.
21.20 „Muzyczna malowanka" — progr. rozr.
21.45 „Ivo Andrić" — rozm. z laureatem Nagrody Nobla i film fab. „Kobieta na skale"

Jutro

PROGRAM I

6.00 i 6.30 TTR.
10.00 Kl. I—III: „Czerwone, żółte, zielone"
12.55 Kl. I—II lic.: Rodzina współczesna — „My i oni"
13.25 TTR, RTSS — jęz. polski, s. 3: Liryka okresu pozytywizmu
14.00 TTR, RTSS — fizyka, Fale elektromagnetyczne cz. 1

Polskie Radio i TV zastrzega sobie możliwość zmian w programach

OGŁOSZENIA DROBNE

„FIATA 126P — 650" sprzedam. Odbiór z Polmozbytu. Oferty z ceną składać w Biurze Ogłoszeń Kielce, nr 31933. 31933-g

MATEREK Jan zgubił bilet miesięczny PKS trasa Kielce — Ostojów. 31932-g

TOMASZEWSKA Lidia zgubiła legitymację wydaną przez Liceum Ekonomiczne nr 3 w Kielcach. 31931-g

KOBIEC Genowefa (Brynica 126) zgubiła legitymację z biletem miesięcznym PKS, trasa Micigózd—Kielce. 31929-g

FABRYKA SAMOCHODÓW SPECJALIZOWANYCH „POLMO-SHL"

im. St. Staszica w Kielcach, ul. Dzierżyńskiego

PROWADZI NABÓR MŁODZIEŻY MĘSKIEJ i ŻEŃSKIEJ

w wieku 17-18 lat z miasta Kielc oraz okolic do OCHOTNICZEGO HUFCA PRACY DOCHODZĄCEGO kształcącego w zawodach:

MŁODZIEŻ MĘSKA

- **MALARZ KONSTRUKCJI MASZYN WYROBÓW METALOWYCH (lakiernia natryskowy)**
- **ŚLUSARZ REMONTOWY**
- **ŚLUSARZ-SPAWACZ**
- **ŚLUSARZ-TŁOCZARZ**
- **TOKARZ-FREZER**

MŁODZIEŻ ŻEŃSKA

- **SUWNICOWA**
- **SZPACHLARZ-MALARZ KONSTRUKCJI MASZYN i WYROBÓW METALOWYCH**
- **KIEROWCA WÓZKÓW AKUMULATOROWYCH i SPALINOWYCH.**

W okresie przyuczenia do zawodu uczestnicy OHP otrzymują wynagrodzenie oraz odzież ochronną, przysługująca na danym stanowisku.

Nauka zawodu trwa 12 miesięcy pod nadzorem wysoko kwalifikowanej kadry inżynieryjno-technicznej.

Kandydaci winni zgłosić się w Wojewódzkiej Komendzie OHP w Kielcach, ul. Staszica 1 (pokój nr 14) lub w Zakładowym Ośrodku Szkolenia Zawodowego fabryki pod wyżej podanym adresem, gdzie uzyskają szczegółowe informacje.

591-k

KOPALNIA WĘGLA KAMIENNEGO „NIWKA-MODRZEJÓW"

ZATRUDNI NATYCHMIAST

PRACOWNIKÓW O SPECJALNOŚCIACH

- ▽ **ROBOTNIKÓW NIEWYKWALIFIKOWANYCH;**
- ▽ **ŚLUSARZY — ELEKTRYKÓW — HYDRAULIKÓW do pracy pod ziemią:**
- ▽ **PRACOWNIKÓW TRANSPORTU KOLEJOWEGO — ustawiaczy manewrowych, maszynistów i pomocników maszynistów.**

Poza wynagrodzeniem wg wysokich stawek górniczych pracownik uzyskuje prawo do:

— specjalnego dodatku stabilizacyjnego 1000 zł miesięcznie,
— specjalnej nagrody pieniężnej za 6- i 12-miesięczną pracę w kopalni;
— specjalnego wynagrodzenia z „Karty Górnika";
— pożyczki w wysokości 25 tys. zł w przypadku zawarcia związku małżeńskiego;
— pożyczki na opłacenie wkładu mieszkaniowego, która podlega całkowitemu umorzeniu po 10 latach pracy;
— zakwaterowania w Domu Górnika.

Ponadto istnieje możliwość szybkiego otrzymania własnego mieszkania lub budowy domku jednorodzinnego oraz podjęcia nauki w przyzakładowej szkole zasadniczej i technikum.

Dla podjęcia pracy w górnictwie konieczne jest przedłożenie:

— książeczki wojskowej — świadectwa ukończenia szkoły podstawowej — świadectwa pracy — dowodu osobistego oraz legitymacji ubezpieczeniowej.

Do kopalni dojechać można:

— pociągiem do Dworca Głównego w Sosnowcu a następnie autobusem linii 35 w kierunku Mysłowic wysiadając na przystanku przy kopalni ul. Wojska Polskiego 6.

Zgłaszających się do pracy w godzinach od 7 do 15 przyjmuje dział zatrudnienia (pokój nr 20).

ZASZCZYTNA PRACA W GÓRNICTWIE CZEKA NA CIEBIE!

588-k

http://sbc.wbp.kielce.pl

Akcja „Witamina"

DOKOŃCZENIE ZE STR. 1

transportu niezbędnego do zachowania odpowiednich relacji między ilością skupowanych a przekazywanych odbiorcom warzyw. W praktyce bowiem o wiele więcej skupuje się niż przekazuje kontrahentom — zakładom pracy czy spółdzielniom ogrodniczo-pszczelarskim innych województw. Za przykład może tu posłużyć Busko. 21 listopada z punktów skupu zlokalizowanych w jego rejonie, głównie z powodu braku środków transportu nie przesłano w wyznaczonym terminie do wojewódzkim spółdzielniom ogrodniczo-pszczelarskim w Chorzowie i Raciborzu oraz GSS „Społem" w Żywcu, aż 42 tony warzyw. Bardzo konkretnym przykładem ilustruje panującą sytuację kierownik punktu skupu WSOP — Busko w Koniecmostach, inż. **Stefan Farmas**:

— Już trzeci dzień czeka na transport do Żywca 10 ton białej kapusty i 10 ton buraków. Na cztery zamówione samochody w PKS Busko przyjechał tylko jeden, który opróżnił magazyny z 5 ton warzyw. Tymczasem zapasy, które nie mieszczą się w magazynach wynosiły do 80 ton. Umówieni dostawcy nadal zwożą warzywa. Trzeba je więc gromadzić na placu narażając na obniżenie jakości.

Niesolidni odbiorcy

Wiele uwag jest również pod adresem samych odbiorców, którzy przede wszystkim wymagają, nie zawsze stosując się do ustalonych wspólnych zasad. Np. WSOP Kraków zrezygnował z pewnej ilości warzyw nie bacząc na złożone wcześniej zamówienie, WSOP Łódź stawia warunki, na które wystać trudno. Bezwzględnie żąda od dostawcy zapewnienia transportu, co w istniejącej sytuacji jest nierealne. Najwięcej problemów tego typu mają dyrektorzy zakładu WSOP w Kazimierzy Wielkiej. Na południu całej gminy nadzwyczaj obficie obrodziła marchew i seler. Magazyny punktów skupu w tym rejonie wypełnione po brzegi. Tymczasem, producenci nadal przywożą warzywa. Wkrótce dysponować będą tysiącem ton samej marchwi, wieloma tonami selerów. Nie ma szans na wykorzystanie tak dużej ilości warzyw we własnym zakładzie przetwórstwa owocowo-warzywnego. A odbiorców brak.

Przykład do naśladowania

Są jednak punkty skupu, gdzie nie ma narzekań na transport, niesumiennych dostawców, brak odbiorców. W punkcie skupu w Pińczowie należącym do WSOP Jędrzejów dba o to doświadczony pracownik — **Karol Kasza.** — Pracuję tak, jak wszyscy moi koledzy, po 12 godzin dziennie — mówi. — Problemów nie mam tylko dlatego, że od wielu lat utrzymuję kontakty ze sprawdzonymi już odbiorcami, którzy nie zawiodą mnie na pewno. Tak samo z przedsiębiorstwami transportowymi — PKS i Spółdzielczością Transportu Wiejskiego w Jędrzejowie. Nie narzekam również na współpracę z instytucjami spoza naszego województwa. Zawsze chętnie do mnie przyjeżdżają. Są to Katowickie Przedsiębiorstwo Produkcji Leśnej „Las", WSOP w Sosnowcu i Tarnowskich Górach. Należy do nich również WSOP Łódź. Rzadko się zdarza, by nie dysponowały własnym transportem. Owszem, mam o wiele więcej niż się tego spodziewałem kapusty. Od tego nadmiaru głowa mnie jednak nie boli. Zawarłem umowy z producentami na przechowanie jej do stycznia, a więc do okresu kiedy zaczną się opróżniać nasze magazyny. Z puli tej część kapusty przekażę ZPOW w Pińczowie do produkcji gołąbków. Resztę dostarczę do sklepów.

* ★ *

Dokonany przez nas rajd dowiódł jednak, że nie wszyscy ludzie odpowiedzialni za wykorzystanie nadwyżek warzyw mają jeszcze tyle inicjatywy, by uporać się z nękającymi ich problemami. Często, jak w przypadku Kazimierzy Wielkiej wobec trudów stają zupełnie bezradni, choć wyjście jeśli chodzi np. o wykorzystanie dużej ilości marchwi jest nader proste. Można ją przecież wypłukaną i obraną, co jest w warunkach zakładu przetwórczego możliwe, dostarczać do zakładów gastronomicznych, do produkcji smacznych soków i cocktaili. Rozwiązań jest oczywiście znacznie więcej. Sądzimy, że zwierzchnicy — przedstawiciele kieleckiej Wojewódzkiej Spółdzielni Ogrodniczo-Pszczelarskiej wydatnie w tym pomogą. Mają przecież nie tylko najwięcej rozeznania w potrzebach i możliwościach, ale i największy obowiązek wykorzystania urodzaju, którego w interesie nas wszystkich nie wolno zmarnować.

ANNA BĄK-ZAPAŁA

J. Chirac ranny w wypadku samochodowym

PARYŻ. PAP. Przewodniczący partii gaullistowskiej, mer Paryża, Jacques Chirac uległ w niedzielę wypadkowi samochodowemu w pobliżu Ussel w środkowej Francji. Samochód prowadzony przez kierowcę wpadł w poślizg na oblodzonej nawierzchni i zjechał z drogi. Chiraca przewieziono do szpitala w Ussel, jednakże w kilka godzin później został przetransportowany samolotem do Paryża.

Czy sacharyna jest rakotwórcza?

GENEWA. PAP. Sacharyna (substytut cukru) nie jest rakotwórcza — tak twierdzą eksperci zebrani w Genewie na kongresie poświęconym słodzikom. W ostatnich latach bowiem przeprowadzano na szczurach doświadczenia, które sugerowały, że słodzik mógłby ewentualnie być przyczyną raka pęcherza. Jednakże biologów uczestniczących w kongresie kontynuacja tych badań nie potwierdziła tego. Komunikat ogłoszony na zakończenie kongresu stwierdza, że jeśli chodzi o sacharynę, to jest „obecnie pewne, że nie może być uważana za substancję rakotwórczą.

agencje informują:

● **Po wojskowym zamachu stanu w Boliwii panuje spokój. Nowe władze wycofały z ulic miast patrole sił bezpieczeństwa. Powzięły też decyzję o odwołaniu z placówek dotychczasowych ambasadorów Boliwii za granicą.**

● **Pod przewodnictwem prezydenta Agostinho Neto odbyło się w Luandzie posiedzenie Rady Rewolucyjnej Angoli. Rada wystosowała do narodu apel o wzmożenie czujności w celu obrony rewolucyjnych zdobyczy i integralności terytorialnej Republiki Angoli.**

● **Z Managui donoszą, że w niedzielę doszło dwukrotnie do starć zbrojnych między oddziałami Gwardii Narodowej dyktatora Nikaragui, Somozy a bojownikami brygady międzynarodowej, w której skład wchodzą ochotnicy z Panamy, Wenezueli, Kolumbii i Meksyku.**

● **Król Hiszpanii, Juan Carlos rozpoczyna dziś rozmowy z prezydentem Argentyny, Jorge Videlą. Zdaniem obserwatorów monarcha hiszpański podejmie próbę mediacji w sporze Argentyny z Chile o prawa do 3 wysepek w kanale Beagle.**

● **Na północ od wyspy Honsiu rozpoczynają się pierwsze wspólne 4-dniowe manewry lotnicze amerykańsko-japońskie. W ćwiczeniach wezmą udział myśliwce „phantom F-4E" i samoloty transportowe „C-130" z amerykańskiej bazy Clark na Filipinach.**

● **Dziś zakończą się obrady XX Konferencji Generalnej Organizacji Narodów Zjednoczonych ds. Oświaty, Nauki i Kultury (UNESCO).**

● **Prezydent Libanu, Elias Sarkis przybywa dziś do Francji z wizytą oficjalną, aby zabiegać o poparcie rządu tego kraju dla wysiłków zmierzających do przywrócenia pokoju oraz stabilizacji politycznej i społecznej w Libanie.**

● **W Grenoble rozpoczął się zjazd Francuskiej Powszechnej Konfederacji Pracy (CGT). Stoi on pod znakiem walki o przemiany demokratyczne we Francji i umocnienie jedności działania związków zawodowych.**

Wywiad C. Vance'a dla „New York Timesa"

NOWY JORK. PAP. Amerykański sekretarz stanu Cyrus Vance udzielił dziennikowi „New York Times" wywiadu, w którym omówił problemy stosunków amerykańsko-radzieckich oraz perspektywy zawarcia nowego porozumienia o ograniczeniu strategicznych zbrojeń ofensywnych, wskazując, że zawarcie tego porozumienia zajmuje pierwsze miejsce wśród zadań administracji amerykańskiej.

Charakteryzując obecny stan stosunków między USA a ZSRR, Cyrus Vance stwierdził, że w tym roku były trudne momenty i wyraził nadzieję, że obecnie sytuacja stała się bardziej stabilna. Sekretarz stanu USA wyraził przekonanie, że w kwestii porozumienia SALT-2 możliwe jest osiągnięcie postępów i że jego zawarcie pomogłoby złagodzić napięcie i ułatwiłoby poszukiwanie zbieżnych interesów oraz przyczyniłoby się do poprawy nie tylko stosunków amerykańsko-radzieckich, ale również sytuacji międzynarodowej.

10 osób zginęło

Groźny pożar w hotelu

NOWY JORK. PAP. Co najmniej 10 osób poniosło śmierć, a 22 odniosły ciężkie obrażenia w wyniku pożaru, jaki w niedzielę wybuchł w jednym z podmiejskich hoteli Nowego Jorku.

Krwawa niedziela w Iranie

LONDYN. PAP. Jak donoszą z Teheranu, w niedzielę w czasie starć między wojskiem i policją a uczestnikami demonstracji antyrządowych w kilku miastach Iranu zginęło co najmniej 12 osób.

Do największych incydentów doszło w Gorganie nad Morzem Kaspijskim. Zginęło tam co najmniej 9 osób. W płomieniach stanęło wiele budynków rządowych i innych.

W niedzielę odbywał się w całym Iranie strajk powszechny zorganizowany przez hierarchię szyicką oraz główną partię opozycji laickiej, Front Narodowy, na znak żałoby w związku z zastrzeleniem 20 bm. przez policję irańską 3 osób biorących udział w demonstracji w Meszhedzie.

Trudności w rokowaniach egipsko–izraelskich

KAIR. PAP. Prezydent Egiptu, **Anwar Sadat** oświadczył w niedzielę, że istnieją jeszcze trudne problemy do rozwiązania w negocjacjach z Izraelem i ich uregulowanie wymaga czasu. Stwierdził jednakże, iż wcześniej czy później Egipt podpisze układ pokojowy z Izraelem. Natomiast premier Izraela **Menachem Begin** oświadczył w niedzielę w Tel-Awiwie, że delegacja izraelska uda się znów do Waszyngtonu nie po to aby wznowić negocjacje lecz po to żeby podpisać traktat pokojowy z Egiptem.

„Dacia-2050"

DOKOŃCZENIE ZE STR. 1

Tratwa rumuńska została zbudowana według modeli, jakich w dawnych wiekach używano na rzece Bystrzycy i na jakich — jak głoszą kroniki — w starożytności pływano także na Morzu Czarnym. A więc tratwa miała 12 metrów długości i 4,5 szerokości. Głównym budulcem było kilkanaście długich drzew jodłowych. Posiadała jeden 12-metrowy maszt i trzy żagle o łącznej powierzchni 55 metrów kwadratowych.

Załoga rumuńskiej ekspedycji, która przyjęła nazwę „Dacia-2050" (w 1980 roku obchodzona będzie w Rumunii 2050 rocznica powstania Daków, przodków Rumunów), przesłała przez 6 burz morskich, z których jedna miała 9 stopni, a dwie po 6 stopni, a także przez prawdziwy cyklon. Został on sfilmowany jako zjawisko meteorologiczne należące do rzadkich na Morzu Czarnym. Ta największa burza zniszczyła urządzenia nawigacyjne, bukszpryt i fok. Musiano także odciąć kotwicę, która zahaczyła o jakiś wrak leżący na dnie. Ale na szczęście jedyną ofiarą huraganów był Vasile, kaczor zabrany na pokład jako maskotka.

Aby dopełnić wszystkich nieszczęść, tuż przy opuszczeniu Dunaju zepsuła się załodze stacja radiowa, a w czasie pierwszej burzy chronometr morski. Nigdy od tego czasu nie można było ustalić dokładnie pozycji śmiałków. Nawigacja odbywała się jak za dawnych czasów, według Słońca i gwiazd. Przez cały czas reperowano tratwę, zwłaszcza uszkodzony silnie dziób. Na szczęście załoga składała się z doświadczonych żeglarzy, którzy na podobnej tratwie przepłynęli Dunajem dwa lata temu 1072 km, co także było wyczynem na skalę Europy.

Po tylu przygodach załoga powróciła cała i szczęśliwa do brzegu. Przywieziono kilkaset metrów taśmy filmowej, oczywiście setki tematów do opowiadań, reportaży, a także udowodniono, że starożytni flisacy z rzeki Bystrzycy mogli pływać tratwami przez wiele, wiele dni po Morzu Czarnym.

DOKOŃCZENIE ZE STR. 1

Kula, od której padł Jones, nie została znaleziona w pobliżu jego zwłok, lecz nieco dalej, w pobliskim magazynie.

Policja gujańska zatrzymała w Georgetown dwóch ocalałych członków sekty „Świątynia Ludu" naocznych świadków masakry. Są to bracia Tim i Mike Carter pochodzący ze stanu Idaho, którzy wchodzili w skład zarządu gminy w Jonestown. Tim Carter zeznał, że po sygnale „proroka" do rozpoczęcia „ceremonii samozagłady" otrzymał polecenie wyjazdu do Georgetown z kasą zawierającą fundusze gminy. Opuszczając osadę Carter widział ludzi martwych i konających po wypiciu trucizny i natknął się na ciała swojej żony i dziecka. Wpadłem w panikę — powiedział Tim Carter — rzuciłem kasę i uciekłem. W kasie było 584 tys. dolarów.

Jak na ironię dosłownie kilka dni przed masakrą w Jonestown ukazała się w amerykańskim stanie Connecticut broszura reklamująca kolonię sekty „Świątynia Ludu" w Gujanie. Broszura ta przedstawia idylliczny obraz życia tej wspólnoty religijnej określając ją, jako „wzór, który powinien być naśladowany w całym świecie".

Tragedia w Gujanie

Do soboty wieczorem baza lotnicza w Dover (stan Delaware) przyjęła 8 samolotów transportowych „C-141", które przywiozły zwłoki 729 ofiar. Około 100 członków, którym udało się ujść z życiem, zostanie, po zakończeniu przesłuchiwań przez władze gujańskie, przewiezionych w ciągu najbliższych dni do bazy w Charleston w Południowej Karolinie.

* ★ *

Z OSTATNIEJ CHWILI

WASZYNGTON PAP. 200-osobowa ekipa amerykańskich sił porządkowych zakończyła ewakuację osiedla Jonestown. Kierujący akcją John Moscatelli poinformował, że dokładnie przetrząśnięto całe osiedle i jego okolice w poszukiwaniu zwłok ofiar zbiorowego samobójstwa, lecz nowych ciał już nie odkryto. Tak więc ostateczna liczba ofiar masakry wyniosła 914. 909 zwłok znaleziono w Jonestown. W stolicy Gujany — Georgetown został zamordowany jeden adept sekty i troje dzieci, a na lotnisku Katuima był zastrzelony jeden „dezerter" z gminy. Z 87 członków sekty, którzy przeżyli tragedię, 39 znaleziono ukrywających się w dżungli, a 45 przebywało w krytycznej chwili w Georgetown. Trzech członków sekty zostało aresztowanych przez gujańską policję, m.in. bliski przyjaciel samego „proroka" Charles Beikman, oskarżony o zamordowanie jednej z adeptek sekty i trojga jej dzieci.

W ostatniej partii 183 zwłok przetransportowanych z Gujany do bazy wojskowej w Dover w stanie Delaware, większość ofiar stanowiły dzieci. Ich ciała znaleziono na samym końcu, ponieważ przywalone były zwłokami rodziców. Federalne Biuro Śledcze (FBI) poinformowało, że przy zwłokach przywódcy sekty, Jima Jonesa znaleziono kartkę z ręcznym pismem, której treści do czasu zbadania autentyczności nie ujawniono.

http://sbc.wbp.kielce.pl

sport

„Sto lat" w hali „Radoskóru"

Bokserzy Broni Radom wrócili do II ligi

W wypełnionej do ostatniego miejsca hali „Radoskóru" w Radomiu rozległo się wczoraj chóralne „sto lat" gdy w wadze średniej Roman Lesica zdobył zwycięskie punkty, gwarantujące pięściarzom BRONI RADOM awans do II ligi. Tak więc metalowcy pod wodzą swego trenera Henryka KOZIEŁA powrócili po czterech latach do drugoligowych szeregów! Gratulujemy zawodnikom, szkoleniowcom i działaczom radomskiego klubu pięknego sukcesu. To już drugi w tym roku awans sportowców Broni do wyższej klasy rozgrywek. Przypomnijmy, że wiosną w szeregach ekstraklasy znaleźli się tenisiści stołowi. Kolej teraz na piłkarzy nożnych! (ap)

Wczorajszy, ostatni już pojedynek z cyklu rozgrywek o wejście do II ligi zakończył się zwycięstwem bokserów Broni nad Motorem Lublin 12:8, choć radomianie wystąpili bez kontuzjowanego swego czołowego zawodnika Andrzeja Woźniaka. Zwycięstwo radomian mogło być jeszcze wyższe, bowiem sędziowie w ostatniej walce zupełnie nieoczekiwanie przyznali zwycięstwo **Iżowskiemu** nad **Fituchem**, choć lepszym pięściarzem był zawodnik gospodarzy. W drużynie Broni na wyróżnienie zasłużył 18-letni **Błażej Markwat**, który dopiero przed tygodniem zadebiutował w pierwszym zespole. Podobali się również **Serkowski i Lesica.** Zresztą cała drużyna Broni była bardzo dobrze przygotowana do tego decydującego pojedynku.

Wyniki walk w kolejności wag, na pierwszym miejscu radomianie: Markwat jednogłośnie wypunktował Brydę, Sławomir Żeromiński zremisował z Wierzbińskim, Bogdan Żeromiński zwyciężył jednogłośnie Gusa, Jabłecki zremisował ze Strzelcem. Serkowski pokonał na punkty Podgórskiego, Kluś przegrał przez dyskwalifikację w II rundzie z Kołodziejczykiem, Tyczyński głosami dwa do remisu przegrał z Izdebskim, Lesica jednogłośnie wypunktował Cieślaka, Korczak wygrał w III rundzie na skutek dyskwalifikacji Bartkowicza, Fituch uległ głosami dwa do remisu Iżowskiemu.

W drugim meczu tej grupy **Mazur Ełk** wygrał z **Hetmanem Zamość 14:6.**

TABELA

1.	**BROŃ RADOM**	6	73—47
2.	**Mazur Ełk**	6	64—56
3.	**Motor Lublin**	6	63—57
4.	**Hetman Zamość**	6	40—80

Tak więc pięściarze Broni zajęli zdecydowanie pierwsze miejsce w swojej grupie i już od przyszłego roku występować będą wśród drugoligowców. (jg)

Piłkarze Górnika Zabrze wyeliminowani z Pucharu Polski

Sensacją rozegranych wczoraj ćwierćfinałowych pojedynków piłkarskiego Pucharu Polski była porażka **Górnika Zabrze z Zagłębiem Lubin 2:3 (2:2).** Tak więc zabrzanie, którzy mierzyli wysoko w rozgrywkach pucharowych, musieli uznać wyższość innego II-ligowca. Z dwóch pozostałych spotkań zwycięsko wyszły zespoły I ligi. **Wisła Kraków** pokonała w Gdańsku miejscową **Lechię 2:1 (0:0).** strzelając zwycięską bramkę w 89 minucie gry, a w Lublinie piłkarze **Motoru** zostali wyeliminowani rzutami karnymi przez **Szombierki Bytom.** W normalnym czasie i po dogrywce pojedynek zakończył się remisem 3:3.

W półfinale Pucharu Polski wystąpią więc I-ligowe drużyny **Wisły Kraków, Szombierek Bytom i Arki Gdynia** oraz II-ligowe **Zagłębie Lubin.**

* ★ *

W rozegranym wczoraj we Wrocławiu ostatnim meczu rundy jesiennej o mistrzostwo ekstraklasy piłkarze **Śląska** pokonali **Arkę Gdynia 2:0 (0:0).** (ap)

* ★ *

W sobotę, w angielskiej drużynie pierwszoligowej, Manchester City, zadebiutował **Kazimierz Deyna.** Jak podkreślił komentator Agencji Reutera, występ polskiego piłkarza w drużynie Manchesteru nie był zły. Manchester City przegrał na własnym boisku z Ipswich Town 1:2 (0:0).

* ★ *

Rywale Śląska Wrocław w III rundzie Pucharu UEFA, piłkarze Borussi Moenchengladbach byli autorami największej niespodzianki w 15 kolejce spotkań ligi RFN. Borussia rozgromiła bowiem lidera tabeli, FC Kaiserslautern 5:1 (2:1).

Siatkarki Radomki wygrały jeden mecz w Toruniu

Ze zmiennym powodzeniem grały siatkarki **Radomki Radom** w Toruniu, gdzie w kolejnych spotkaniach o mistrzostwo II ligi zmierzyły się z miejscowymi **Budowlanymi.** W sobotę radomianki wygrały 3:0 (15:13, 15:13, 15:2), ale w niedzielę doznały porażki 0:3 (4:15, 11:15, 10:15). Zdecydowana porażka Radomki w drugim meczu jest przykrą niespodzianką, bowiem siatkarki Budowlanych są jednym ze słabszych zespołów w II lidze.

W pozostałych spotkaniach tej grupy padły wyniki: Zawisza Sulechów — Energetyk Poznań 3:0, 3:0, ŁKS Łódź — Gwardia Warszawa 3:2, 0:3, Sarmata Warszawa — Spójnia Warszawa 3:0, 3:2, AZS Białystok — Warmia Olsztyn 3:1, 1:3.

TABELA

1.	**Zawisza**	9—3	3[illegible]
2.	**ŁKS Łódź**	9—3	3[illegible]
3.	**Warmia**	8—4	2[illegible]
4.	**RADOMKA**	7—5	2[illegible]
5.	**Sarmata**	6—6	2[illegible]
6.	**Gwardia**	6—6	2[illegible]
7.	**Spójnia**	4—8	2[illegible]
8.	**AZS Białystok**	4—8	2[illegible]
9.	**Budowlani**	4—8	1[illegible]
10.	**Energetyk**	3—9	1[illegible]

W kolejnych spotkaniach 2[illegible] grudnia, siatkarki **Radomki** [illegible] będą na własnym terenie [illegible] **Sarmatą Warszawa.** (ap)

Niepowodzenie „siódemki" Korony

Nie powiodło się piłkarzom ręcznym **Korony Kielce** w Gorzowie, gdzie nasi I-ligowcy uczestniczyli w kolejnym turnieju o Puchar Polski. Występująca bez kadrowiczów — **Zbigniewa Tłuczyńskiego i Wiesława Goliata** — „siódemka" **Korony** zremisowała z **AZS Gorzów 29:29 i Gwardią Opole 15:15** oraz przegrała z **Grunwaldem Poznań 25:30,** zajmując trzecie miejsce i odpadając z dalszych rozgrywek. Turniej wygrali piłkarze ręczni Grunwaldu Poznań — 5 pkt. przed Gwardią Opole — 4 pkt., Koroną Kielce — 2 pkt. i AZS Gorzów — 1 pkt. (ap)

Sprintem...

● Sensacyjnie rozpoczął się sezon narciarski w konkurencjach alpejskich. Zwycięzcą rozegranego we włoskiej miejscowości Val Senales slalomu specjalnego został Bułgar Peter Papangełow przed zdobywcą Pucharu Świata, Szwedem Ingemarem Stenmarkiem.

● W rozegranym w Barcelonie meczu o Puchar FIRA polscy rugbyści pokonali Hiszpanię 16:7.

● Reprezentacja Polski w piłce ręcznej juniorów zakwalifikowała się do finału rozgrywanego w Zaporożu Turnieju Przyjaźni. Polacy zajęli w swej grupie pierwsze miejsce zwyciężając Kubę 31:18 oraz Czechosłowację i Węgry po 20:19, a przegrywając tylko z drugą drużyną ZSRR 19:20.

● Polka Erwina Ryś-Ferens zajęła trzecie miejsce na międzynarodowych zawodach w Berlinie Zachodnim w wieloboju łyżwiarskim wyprzedzając m.in. Kanadyjkę Sylvię Burkę.

Na boiskach siatkówki

Kolejne pojedynki w kl[illegible] międzywojewódzkiej siatkar[illegible] siatkarzy nie przyniosły wi[illegible]szych niespodzianek. Druży[illegible] prowadzące w tabelach um[illegible]niły się na swych pozycjach. [illegible] oto wyniki:

● **KOBIETY:** Radomka II [illegible]dom — AZS Kielce 3:2, 3:2, [illegible]dyk Starachowice — Skórz[illegible] Skarżysko 0:3, 0:3, Stal II No[illegible] Dęba — Lechia Kielce 1:3, [illegible] Energetyk Stalowa Wola [illegible] MKS Ostrowiec 3:0, 3:2. W [illegible]beli prowadzą rezerwy Rado[illegible]ki — 12 zwycięstw, przed S[illegible]rzanymi Skarżysko — 10 [illegible]cięstw. Obie te drużyny nie [illegible]znały jeszcze porażki i właś[illegible] między nimi dojdzie w zbli[illegible]jącej się kolejce spotkań [illegible] bezpośrednich pojedynków [illegible] Skarżysku.

● **MĘŻCZYŹNI:** KSZO Os[illegible]wiec — Czarni Radom 0:3, [illegible] AZS Kielce — Proch Pionki [illegible] 3:2, Skórzani Skarżysko — S[illegible]ka Tarnobrzeg 3:1, 1:3, AZS [illegible]dom — Stal Stalowa Wola [illegible] 3:2. W tabeli prowadzą sia[illegible]rze Czarnych Radom — 11 z[illegible]cięstw, przed AZS Kielce i S[illegible]lą Stalowa Wola po 8 z[illegible]cięstw.

Porażki w puchar[illegible] J. Mytnika

Nie powiodło się naszym [illegible]dzieżowym reprezentacjom [illegible]karskim w kolejnych spo[illegible]niach o puchar im. Ju[illegible] Mytnika. W Końskich dru[illegible] **Kielc** doznała porażki ze s[illegible]mi rówieśnikami z Katowic[illegible] **(0:1),** a zespół **Radomia** prze[illegible] na wyjeździe z **Tarnowem** [illegible] **(0:0).**

Kolejne mecze pucharo[illegible] udziałem naszych młodych [illegible]karzy odbędą się dopiero [illegible] wiosnę przyszłego roku.

Po wysokiej porażce w Knurowie

Trudna sytuacja pięściarzy Błękitnych

Zgodnie z przewidywaniami pięściarze **Błękitnych Kielce** przegrali w Knurowie z miejscowym **MZKS 5:15** w meczu o mistrzostwo II ligi, chociaż stawiali zacięty opór gospodarzom i byli nieźle przygotowani do tego spotkania. Dużą niespodzianką meczu była porażka przez nokaut zawodnika gospodarzy, **Tokarza** z młodym kielczaninem, **Wilkiem.** Porażka stawia gwardzistów w bardzo trudnej sytuacji, gdyż znaleźli się oni na przedostatnim miejscu w tabeli. Od ostatniego zespołu — Moto Jelcza — wprawdzie dzieli jeszcze kielczan 8 punktów, ale gdy PZB przyzna zespołowi z Oławy punkty za wniesione protesty, wówczas Błękitni mogą się znaleźć na ostatnim miejscu. W każdym bądź razie ostatnia kolejka spotkań, która odbędzie się 10 grudnia, będzie dramatyczna. Kielczanie w tym dniu walczyć będą na własnym ringu z **Carbo Gliwice.**

Wyniki wczorajszego spotkanai, na pierwszym miejscu kielczanie: Musiolik (MZKS) zdobył punkty bez walki, w ten sam sposób zdobył punkty Zapart (Błękitni), Dzwonek przegrał z Ładą, Wilk znokautował w II rundzie Tokarza, Stęplewski przegrał 1:2 z Zuhlke, Budziosz uległ Przywarze, Marczewski został wypunktowany przez Pierlejewskiego, Benben przegrał z Gosiewskim, Pająk przegrał z Urbaniakiem, Bieniek zremisował z Boborykiem.

W pozostałych spotkaniach tej grupy Moto Jelcz Oława pokonał Sokoła z Piły 14:6, a bokserzy Carbo Gliwice zwyciężyli Wisłę Kraków również 14:6.

Tabela po przedostatniej kolejce spotkań wygląda następująco:

1.	**Carbo Gliwice**	9	112— 66
	MZKS Knurów	9	112— 66
3.	**Sokół Piła**	9	83— 97
4.	**Wisła Kraków**	9	79— 99
5.	**BŁĘKITNI Kielce**	9	78— 98
6.	**Moto Jelcz Oława**	9	70—108

(j)

KSZO ma jeszcze szansę

W ostatnich spotkaniach o wejście do II ligi bokserskiej **Star Starachowice** przegrał w Katowicach z miejscowym **GKS 4:16,** a **KSZO Ostrowiec** uległ w Tczewie tamtejszej **Wiśle 6:14.** Pierwsze miejsce i awans do II ligi wywalczyła zdecydowanie najlepsza drużyna w grupie — **GKS Katowice.** Drużyna KSZO Ostrowiec zajęła drugie miejsce, co daje jej prawo walczenia w walkach barażowych o II ligę w miejsce Metalu Tarnów, który rozwiązał sekcję bokserską.

A oto końcowa tabela tej grupy.

1.	**GKS Katowice**	6	84-36
2.	**KSZO Ostrowiec**	6	60-60
3.	**STAR Starachowice**	6	48-72
4.	**Wisła Tczew**	6	40-80

(j)

TOTO LOTEK

I. 4, 17, 25, 34, 44, 48 (35)

II. 1, 16, 21, 23, 26, 29

Końc. band. 6676

W klasie „M"

Wysokie zwycięstwa koszykarek Staru

Nadal bardzo dobrze spisują się w rozgrywkach klasy międzywojewódzkiej koszykarki **Staru Starachowice.** W kolejnych spotkaniach podopieczne trenera **Janusza Serka** odniosły na własnym terenie wysokie zwycięstwa nad **Polonią Przemyśl 97:59 (48:29) i 98:42 (44:17).** Starachowiczanki zdeklasowały swe rywalki, nie dając im szans na nawiązanie równorzędnej walki. Punkty dla Staru zdobyły: Wróbel 30 i 16, Grudzień 25 i 21, Natkańska 12 i 11, Szczodrak 9 i 6, Oremus 6 i 12, Pastuszka 4 i 11, Michta 5 i 3, Żłobecka 2 i 9, Garbacz 2 i 7, Boroń 2 i 2.

W Kielcach natomiast gościły prowadzące w rozgrywkach koszykarki **Lechii Tomaszów Mazowiecki,** które dwukrotnie pokonały miejscową **Tęczę 77:59 (45:22) i 76:52 (33:29).** Młode kielczanki tylko w pierwszej części niedzielnego meczu stawiły zacięty opór drużynie gości. Najwięcej punktów dla Tęczy zdobyły: Słyk 21 i 16, Jabłońska 12 i 10, M. Marud 8 i 12.

Aktualnie w tabeli nadal [illegible] wadzi Lechia Tomaszów M[illegible] wiecki 11 zwycięstw przed [illegible] rem Starachowice 10 zwyci[illegible] i wszystko na to wskazuj[illegible] pomiędzy tymi zespołami [illegible] gra się walka o awans do II [illegible] Już w nadchodzącą sobotę i [illegible] dzielę dojdzie do rywalizacji [illegible] szykarek Lechii i Staru, a [illegible] kania odbędą się w Tomaszo[illegible] Mazowieckim.

Również w Kielcach kosz[illegible] rze **Tęczy** zmierzyli się z [illegible] **novią.** W sobotę kielczanie [illegible] grali słabo i przegrali z [illegible] łem gości 56:66 (23:37), ale w [illegible] dzielę **Tęczy** udał się rew[illegible] bowiem pokonała zdecydow[illegible] **Tarnovię 78:60 (41:34).** Na[illegible] cej punktów dla Tęczy zdo[illegible] Charczuk i Radziwanowsk[illegible] 9 oraz Bartosik i Hozer po [illegible] pierwszym meczu: Gutk[illegible] 20, Batóg 19, Radziwanows[illegible] i Strycharz 10 w drugim. (g[illegible])

http://sbc.wbp.kielce.pl