Egzemplarz bezpłatny

Cena 1 zł

Echo dnia

KIELCE

Nr 53 (2159) Piątek, 9.III.1979 r. Rok IX

kobietom

...otkania, kwiaty, ...odznaczenia...

...rodowy Dzień Ko... ...ł się miłą okazją ...potkania członków ...KW partii i przedstawicieli wojewódzkich władz administracyjnych w Radomiu z 80-osobową grupą kobiet reprezentujących wszystkie środowiska społeczne i zawodowe ziemi radomskiej. W trakcie spotkania sekretarz KW PZPR, **Józef Tobiasz** podkreślił ogromną rolę kobiet w wychowaniu młodego pokolenia, w pracy zawodowej, politycznej i społecznej, w umacnianiu rodziny. Sekretarz Tobiasz przekazał reprezentantkom kobiecego środowiska województwa radomskiego serdeczne życzenia dal-

DOKOŃCZENIE NA STR. 7

...jak futro...

...ać, projektanci ...mody spodziewa... ...mego lata... — AP — telefoto

● Deficyt niektórych nasion ● Nie zabraknie mieszanek nawozowych i środków ochrony roślin ● Aparatura, folia, sprzęt — w pełnym wyborze

Pora przygotowań do ogrodniczej wiosny

W sadach i ogrodach utrzymuje się jeszcze śnieg, ale w sklepach nasiennych już od kilku dni widać coraz dłuższe kolejki klientów kupujących nasiona warzyw i kwiatów, mieszanki nawozowe, środki ochrony roślin, aparaturę do zwalczania szkodników, folię, siatkę, drobny sprzęt ogrodniczy... Wbrew pozorom przygrywka do ogrodniczej wiosny odbywa się nie tylko wśród ludności rolniczej. Prawie 9 tysięcy rodzin w największych ośrodkach miejskich w województwie kieleckim uprawia i pielęgnuje grządki w ogrodach działkowych. W samych tylko Kielcach taką pracę na 150 hektarach podzielonych na małe działki w 9 ogrodach pracowniczych prowadzi 2500 rodzin. Nic więc dziwnego, że teraz, przed nadejściem wiosny, obserwuje się duży ruch w sklepach spółdzielczości ogrodniczej.

Wystarczy czy zabraknie?

W całym województwie kieleckim spółdzielczość ogrodnicza ma 22 sklepy nasienne. Jest to, niestety, sieć niewystarczająca i

DOKOŃCZENIE NA STR. 7

...nienia w produkcji ● Dokumentacje techniczne ● Warsztaty remontowe ● Obiekty użyteczności ● Oszczędności w zużyciu materiałów

Czyn społeczny racjonalizatorów

...czy jest udział ...atorów z wojewódzkiego i ...powszechnym czy...nym dla uczczenia Polski Ludowej. ...owych deklaracji zgłosili racjonalizatorzy zgrupowani w **Międzyzakładowym Klubie Techniki i Racjonalizacji Zjednoczenia Przedsiębiorstw Gospodarki Komunalnej i Mieszkaniowej w Kielcach.** Siedem brygad racjonalizatorskich w **Ostrowcu** dokona kompleksowych napraw 100 autobusów i 10 „mibusów" przyczyniając się do polepszenia

DOKOŃCZENIE NA STR. 2

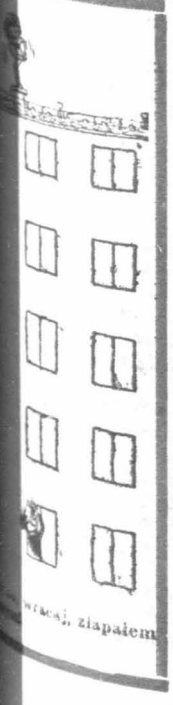

...wicaj, złapałem

Dzień dobry, dyrektorze...

Najdłuższa i najtrudniejsza

— Najdłuższą i najtrudniejszą kampanię mamy za sobą, mówi dyrektor przedsiębiorstwa **„Cukrownie Kieleckie" JAN TOMECKI.** — Warunki pracy były niezwykle ciężkie. Duże słowa uznania i podziękowania należą

DOKOŃCZENIE NA STR. 2

Bioprognoza

Uwaga, kierowcy i przechodnie! Widzialność szczególnie rano ograniczona, drogi śliskie.

Sytuacja biometeorologiczna: stopniowy zanik zakłóceń sprawności działania i pogorszonego samopoczucia.

Posiedzenie Rady Państwa

Wczoraj odbyło się w Belwederze posiedzenie Rady Państwa. Rozpatrzono informację o działalności Sądu Najwyższego w 1978 r.

W pracy swej Sąd Najwyższy kierował się postanowieniami uchwały VII Zjazdu PZPR i II Krajowej Konferencji Partyjnej, przyjętego przez Biuro Polityczne KC PZPR w 1977 r. programu kontynuacji działań na rzecz dalszego umacniania porządku publicznego i dyscypliny społecznej oraz uchwały Ra-

DOKOŃCZENIE NA STR. 2

Gratulacje od E. Gierka

60 rocznica urodzin J. Ozgi-Michalskiego

Wczoraj **60** lat ukończył **Józef Ozga-Michalski,** działacz ruchu ludowego, wiceprezes NK ZSL, członek Rady Państwa, pisarz i publicysta. Z tej okazji I sekretarz KC PZPR, **Edward Gierek,** wystosował do jubilata list z gratulacjami.

* * *

Wczoraj w Naczelnym Komitecie ZSL odbyło się spotkanie członków Prezydium i Sekretariatu NK, na którym prezes NK — **Stanisław Gucwa,** złożył jubilatowi serdeczne życzenia i gratulacje. (PAP)

Chińscy agresorzy niszczą dobytek ludności Wietnamu

● Śmierć japońskiego korespondenta

● Nie ustają protesty

Jak podała Wietnamska Agencja Informacyjna (VNA), agresorzy chińscy niszczą dobytek ludności wietnamskiej na okupowanych przygranicznych obszarach SRW. W zagłębiu węglowym w prowincji Hoang Lien Son dopuścili się oni napaści na osiedla górnicze, plądrując domy i zabijając mieszkańców. Wietnamskie oddziały obrony terytorialnej zadały agresorom straty.

W prowincji Cao Bang wojska chińskie przypuściły atak na obszary położone na zachód od

DOKOŃCZENIE NA STR. 7

Trojaczki w Poznaniu

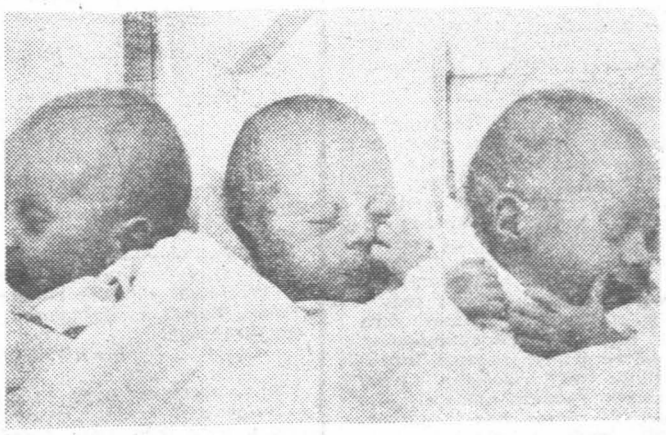

Jaś, Krzyś i Grzes to męskie trojaczki, które przyszły na świat w klinice położniczej w Poznaniu. W świecie medycznym przyjście na świat zdrowych męskich trojaczków uważa się za dość duże wydarzenie. Państwo Domaradzcy w swojej rodzinie mają już jednego trzyletniego syna. CAF — Staszyszyn

Trwa obrona mostów na Czarnej Koneckiej i Mierzawie

Rzeki wezbrały

Opady deszczu i ocieplenie skomplikowały sytuację na Odrze i jej górskich dopływach. W wielu rejonach przyległych do tej rzeki ogłoszono stan alarmu powodziowego. Wisła natomiast sprawia mniej kłopotów. Pierw-

DOKOŃCZENIE NA STR. 7

Nowe, zmechanizowane narzędzia dla budownictwa

Przeciwdziałanie wibracjom jest problemem zajmującym również konstruktorów zmechanizowanych narzędzi stosowanych w budownictwie. W Związku Radzieckim, gdzie wytwarza się ponad 3 miliony tego rodzaju maszyn, w kilkuset typach i wielkościach, opracowuje się narzędzia, które wymaganiom norm zapewniających odpowiednie warunki posługiwania się ręcznymi maszynami od-

DOKOŃCZENIE NA STR. 7

http://sbc.wbp.kielce.pl

Narada w Urzędzie Wojewódzkim

Zadecyduje efektywność gospodarowania

Wczoraj w Kielcach odbyła się narada aktywu polityczno-gospodarczego na temat efektywności gospodarowania i lepszego wykorzystania pozainwestycyjnych czynników rozwoju społeczno-gospodarczego województwa. W naradzie, podczas której referat o sytuacji społeczno-gospodarczej w województwie wygłosił wojewoda **Józef Stański**, wziął udział I sekretarz Komitetu Wojewódzkiego PZPR, **Aleksander Zarajczyk.**

Główna uwaga w referacie wojewody skoncentrowana była na kłopotach i trudnościach w realizacji tegorocznych zadań i środkach, które należy zastosować by możliwie w jak najkrótszym czasie wyrównać wszelkie zaległości.

To prawda, że na niepomyślny, na razie, stan w gospodarce silny wpływ miała dokuczliwa zima, która zakłóciła normalną pracę energetyki i transportu, ale nie wszystkie skutki z jakimi teraz mamy do czynienia powstały z przyczyn obiektywnych. Nie wszędzie ludzie odpowiedzialni za dobrą i sprawną pracę zakładów przemysłowych czy organizacji gospodarczych wykazali dostateczną sprawność organizacyjną i umiejętność pokonywania trudności. Oto jeden z przykładów. Wszystkie odlewnie w województwie kieleckim od początku roku pracowały i pracują w jednakowych warunkach, w tej samej szerokości geograficznej, tym samym klimacie i w tym samym systemie zaopatrzeniowym. Dlaczego zatem tylko **Odlewnia i Emalernia „Kamienna" w Skarżysku** nie notuje żadnych zaległości produkcyjnych? Dlaczego poważny dług wobec gospodarki narodowej ma „Niekłań" w Stąporkowie i KZO w Końskich?

Na koniec stycznia 44 zakłady przemysłowe miały zaległości produkcyjne. Największym dłużnikiem jest FSC, ponad 450 mln złotych. To prawda, że były kłopoty z dostawą materiałów, części z kooperacji. Ale są wśród dłużników małe jednostki produkcyjne, na przykład spółdzielnie pracy. Trudno też zrozumieć z jakich powodów przez parę tygodni zupełnie próżnował drogi sprzęt KPRI. Dopiero na interwencję wojewody maszyny przystąpiły do pracy.

Luty też nie był miesiącem łatwym, ale chyba nie tak znowu trudnym, żeby do zaległości styczniowych doszedł drugi miliard nie wykonanej produkcji przemysłowej. Jest więcej znaków zapytania. Dlaczego na przykład w dniach, kiedy dyrekcja PKS informowała o pełnej realizacji zleceń na przewozy pracowników gospodarki uspołecznionej na budowach brakowało po kilkuset budowlanych? Nie tylko srogą zimą można tłumaczyć fakt, że po dwóch miesiącach plan budownictwa mieszkaniowego zrealizowano w niespełna 10 procentach.

Nie da się zatrzymać czasu. Wszelkie zaległości, które w produkcji towarów rynkowych, eksportowych i wszystkich innych wystąpiły muszą być odrobione. Ludzie czekają i na „spóźniony" cement i na obuwie, odzież, meble, naczynia kuchenne... Przyjęty na rok bieżący plan musi być w pełni zrealizowany, bo tylko to zapewnia zaprogramowaną poprawę zaopatrzenia rynku i łagodzenie kłopotów z zapewnieniem pełnej równowagi pieniężno-rynkowej.

W dążeniu do tego celu rolę o podstawowym znaczeniu odgrywać będzie dobrze zorganizowana i efektywna praca wszystkich działów gospodarki, umiejętne i pełniejsze wykorzystanie unowocześnionego potencjału wytwórczego, racjonalna i oszczędna gospodarka surowcami, materiałami i energią, obniżanie wskaźnika braków, usprawnianie obrotu towarowego, doskonalenie systemu przewozów kolejowych i samochodowych, podejmowanie na szerszą skalę produkcji na II i III zmianie.

Istnieją szanse rychłego nadrobienia zaległości. Trzeba je w pełni wykorzystać w naszym wspólnym interesie. (s)

Kronika

Członkowie Rady Redakcyjnej „Problemów Pokoju i Socjalizmu" w województwie radomskim

W dniach 7 i 8 bm. przebywała w województwie radomskim delegacja Rady Redakcyjnej miesięcznika „Problemy Pokoju i Socjalizmu".

Goście zwiedzili Pionki, zapoznając się z pracą tamtejszego Robotniczego Ośrodka Kultury, złożyli wizytę załodze zakładu tarcz numerowych Radomskiej Wytwórni Telefonów oraz spotkali się z grupą radomskich dziennikarzy. W spotkaniu tym uczestniczyła sekretarz KW partii, Krystyna Firmanty i kierownictwo Wydziału Pracy Ideowo-Wychowawczej KW PZPR. (ekr.)

Racjonalizatorzy z „Prelbudu"

Miniony rok przyniósł spore sukcesy racjonalizatorom z **Kieleckiego Przedsiębiorstwa Produkcji Elementów Budowlanych „Prelbud".** Zgłoszono w tym czasie 61 projektów racjonalizatorskich, z których 56 zostało wdrożonych do praktyki. Największa liczba wniosków dotyczyła unowocześnienia konstrukcji oraz problemów bezpieczeństwa i higieny pracy. W bieżącym roku w planie pracy Klubu Racjonalizacji podkreśla się potrzebę zwrócenia większej uwagi na sprawy jakości.

W Domu Technika NOT racjonalizatorom z „Prelbudu" wręczono dyplomy i nagrody oraz odznaki „Zasłużony racjonalizator produkcji". W gronie wynalazców o największym dorobku są m.in.: dr inż. **Stanisław Syrek, Benedykt Węgrzyn, inż. Roman Kotoński, inż. Zbigniew Malaga, inż. Marian Jach, inż. Tadeusz Naszydłowski i Zenon Kasiński. (jjb)**

Wyrodna matka ujęta przez MO

Dzięki sprawnemu i żmudnemu działaniu kieleckiej MO ujęta została i przekazana do dyspozycji prokuratora rejonowego wyrodna matka, która, o czym już informowaliśmy w środowym wydaniu naszej gazety, porzuciła w Kielcach nad zalewem zwłoki noworodka — dziewczynki. Jest nią mieszkanka Kielc, A. Ś., lat 19, która, jak wykazują wstępne ustalenia, porzuciła swe dziecko przed miesiącem.

W ohydnym czynie pomagała jej koleżanka, rówieśnica, również mieszkanka Kielc — J. G., która zapakowała dziecko w torbę, wyniosła nad zalew i zakopała w śniegu. Obie zostały postawione w stan oskarżenia.

Czyn racjonalizatorów

DOKOŃCZENIE ZE STR. 1

sprawności taboru komunikacyjnego w tym mieście. W czynie społecznym dokonana zostanie modernizacja warsztatu naprawy samochodów we **Włoszczowie.** Regeneracja importowanych duńskich urządzeń w Rozlewni Gazu Płynnego w Stąporkowie pozwoli na znaczne przedłużenie ich żywotności i zaoszczędzenie dewiz, które trzeba by było przeznaczyć na zakup części za granicą. Systemem gospodarczym wykonana zostanie stacja paliw przy ZOM w **Starachowicach,** a w **Jędrzejowie** myjnia samochodów.

Dzięki bardziej racjonalnej gospodarce sprzętem, zaoszczędzone zostaną znaczne ilości paliw płynnych i materiałów. Racjonalizatorzy w czynie społecznym wykonają dokumentację, a następnie wybudują szereg obiektów użyteczności publicznej. W związku z Międzynarodowym Rokiem Dziecka rozwinięty zostanie społeczny czyn pod hasłem **„Racjonalizatorzy — dzieciom",** w ramach którego zbudowanych zostanie szereg obiektów przeznaczonych dla dzieci. W planie jest zorganizowanie ośrodka rekreacji i zabaw dla dzieci w rejonie Cedzyny koło Kielc oraz placów zabaw w ośrodkach wczasowych w Siemianach i Jastrzębiej Górze. Społecznym wysiłkiem racjonalizatorzy wykonają także urządzenia do zabaw dla dzieci. Otrzyma je m.in. Przedszkole nr 2 w Końskich.

Łącznie nowatorzy z przedsiębiorstw podległych Zjednoczeniu Gospodarki Komunalnej i Mieszkaniowej zamierzają zorganizować w br. 50 giełd projektów, 20 wystaw obrazujących dorobek ruchu racjonalizatorskiego i postępu technicznego w zakładach. Ze zgłoszonych już deklaracji wynika, iż w roku 1979 we wspomnianych zakładach zostanie zastosowanych w produkcji kilkaset wniosków i projektów, które przyniosą oszczędności i efekty produkcyjne wysokości 16 mln zł.

(h)

w skrócie

● W Katowicach rozpoczyna się dziś II Ogólnopolski Kongres Studenckiego Ruchu Naukowego.

● Na terenach Międzynarodowych Targów Poznańskich trwają przygotowania do tegorocznych krajowych giełd towarowych „Wiosna [illegible] **odbędą się od 12 do** [illegible]

● W Lubniewicach [illegible] **rzowskie) zakończy** [illegible] **czterodniowa konfe** [illegible] **dy Naukowo-Techn** [illegible] **wołanej w ramach** [illegible] **przygotowania** [illegible] **przedsięwzięć kraj** [illegible] **kowskich w dziedzi** [illegible] **ny czystości wód.**

● W dniach 14 i [illegible] **przeprowadzona** [illegible] **drogach całego kraj** [illegible] **w tym roku akcja** [illegible] **bądź przezorny na** [illegible]

Posiedzenie Rady Państ[illegible]

DOKOŃCZENIE ZE STR. 1

dy Państwa o programie działania Sądu Najwyższego w kadencji 1977—1982. W 1978 r. szczególny akcent w dz[illegible] położono na jakość [illegible] efektywność orzecz[illegible] wego. Obok pogłę[illegible] sprawniania własn[illegible] dykacyjnej, uchwa[illegible] wychowawczo - p[illegible] konsekwentnie dos[illegible] zór nad orzecznic[illegible] terenowych. Rada [illegible] soko oceniła dorob[illegible] wyższego w 1978 [illegible] towała kierunki je[illegible] roku 1979.

Rada Państwa ro[illegible] formację ministra [illegible] spraw socjalnych, d[illegible] tuacji w dziedzinie [illegible] nia konwencji uchwa[illegible] Międzynarodową [illegible] Pracy. Stwierdzono [illegible] konwencji ra[illegible] przez Polskę stawi[illegible] na jednym z [illegible] miejsc w świeci[illegible] i inicjatywy PR[illegible] dzynarodowej Orga[illegible] cy dobrze służą int[illegible] pracy w skali międz[illegible] są też istotnym czy[illegible] pularyzacji osiągnię[illegible] innych krajów soc[illegible] w sferze polityki so[illegible]

Rada Państwa r[illegible] konwencję nr 140 M[illegible] dowej Organizacji [illegible] 1974 r. dotyczącą p[illegible] lopu szkoleniowego.

W związku z p[illegible] placówek dyploma[illegible] stosunkach Polski [illegible] sem do rangi amb[illegible] wano dotychczaso[illegible] nadzwyczajnego i p[illegible] nomocnego PRL w [illegible] Hondurasu Józefa [illegible] sadorem nadzwycza[illegible] nomocnym PRL w [illegible]

Dzień dobry, dyrektorze...

DOKOŃCZENIE ZE STR. 1

się kierowcom PKS z oddziałów w Ostrowcu i Busku oraz ostrowieckim hutnikom, którzy także udzielili nam pomocy. Wszyscy doceniali nasze starania, aby z trudem zebrany przez rolników surowiec nie został zniszczony.

— Która fabryka najsprawniej pracowała?

— Na wyróżnienie zasługuje załoga **Cukrowni „Łubna".** 10 lutego, czyli najwcześniej, ukończyła kampanię.

— Co teraz się dzieje w cukrowniach?

— Aktualnie trwa przegląd techniczny wszystkich urządzeń. Na remonty przeznaczamy 50 mln złotych. Ponadto w ramach postępu technicznego będą modernizowane różne urządzenia. W Cukrowni „Włostów" zbudujemy zbiornik i stację filtrów. W „Łubnej" zainstalowane zostanie nowoczesne mieszadło. W Częstocicach zmodernizowany będzie ciąg i stacja filtracyjna. W sumie cukrownie otrzymają bardziej wydajne urządzenia, umożliwiające ekonomiczniejsze wykorzystanie surowca.

— Czy ulegnie zwiększeniu areał upraw buraków?

— W woj. kieleckim zakończona została kontraktacja upraw buraków. W sumie powierzchnia zakontraktowanych upraw będzie większa, ale główny nacisk kładziemy na jakość zbiorów. W tym celu zapewniamy plantatorom nasiona najwyższej jakości.

— Dziękujemy za rozmowę.

(mak)

Kielecki poranek

GDZIE RUCH ZACZYNA SIĘ PO SZÓSTEJ

Tradycji jarmarków jesteśmy wierni od wieków. Nic więc dziwnego, że i dziś — jako, że piątek jest dniem targowym — setki ludzi zjechało do miasta. Na największym targowisku przy ul. Armii Czerwonej tłumnie było już po godz. 6. Panie spieszące do pracy robiły pierwsze zakupy — oczywiście najbardziej poszukiwanym towarem były... jaja, świeże, wielkie, po 4,70 zł. Sporo osób ustawiało się po nasiona, doniczki.

— Takie duże? Po 35 zł, a te mniejsze — 25, 15. Co, nie polewane? Ręczę, że równie dobre — zachwalała właścicielka straganu.

Najzabawniejsze jednak sytuacje można było zobaczyć przy stoiskach rzemieślników — krawców, szewców, czapników. Każdy prześcigał się w reklamie swego towaru, zaś niektórzy byli skłonni nawet na poczekaniu przerobić beret na... modną ostatnio furażerkę.

PIERWSI „GLOBTROTERZY"

Mimo wczesnej pory na ulicach Kielc zobaczyliśmy kilka autokarów z napisami „wycieczka", oznaczonych numerami rejestracyjnymi Wrocławia, Gdańska, Olsztyna. Uczestników wyprawy z Jeleniej Góry spotkaliśmy przed hotelem „Centralnym". Oczywiście, nie obeszło się bez błyskawicznej sondy.

— Jak podobają się wam Kielce i region?

— Urocze, choć jeszcze ukryte pod śniegiem. Posiadacie wiele cennych zabytków (np. „bombowe" Chęciny), a przy tym bardzo skromną bazę (WACŁAW RUTKOWSKI).

— Za mało pamiątek ludowych! Na szczęście w różne foldery jesteście bogaci (WANDA PORĘBSKA).

— Potraficie „kupić" turystę dobrą gastronomią, miłym przewodnikiem, wygodnym pokojem w hotelu, ale szokujecie brakiem porządku w publicznych toaletach (KRYSTYNA SARANEK).

(JaS)

* * *

Wczorajszy „poranek" dotyczył Radomia, choć omyłkowo ukazał się pod tytułem „kielecki", za co przepraszamy autora i czytelników.

Kalos[illegible] szczęś[illegible]

Na ulicach pote[illegible] błoto. Czas w[illegible] o kaloszach. N[illegible] ty w kieleckich skle[illegible] nują nas szybko, że [illegible] przedmiot nieosiąg[illegible] kaloszy dla dorosłych [illegible] żadnego rozmiaru [illegible] dzieci. Co się stało [illegible] potrzebnym obuwiem?

— Dostawy przem[illegible] lają na pokrycie za[illegible] 20 proc. potrzeb [illegible] przedstawiciele dyre[illegible] Kielcach. Przedsiębi[illegible] trzyma w tym roku [illegible] w kraju producen[illegible] „Stomilu" tylko 23 [illegible] wia gumowego zwan[illegible] „wellingtonami" i [illegible] płytkich kaloszy zak[illegible] buty.

— Zaopatrzenie [illegible] kieleckiego jest bar[illegible] dowodzi pracownica [illegible] daży zakładów „Sto[illegible] Zakłady bowiem wy[illegible] umów zawartych z ki[illegible] dlowcami. Niestety u[illegible] zwierciedlają wysoka [illegible] a nie popytu. Poda[illegible] krajowy ograniczają [illegible] produkcyjne zakło[illegible] umowy eksportowe.

Czy więc będziemy [illegible] dzić w mokrych sko[illegible] dyna nadzieja w [illegible] słońcu.

http://sbc.wbp.kielce.pl

ECHO 35-LECIA PRL

redakcją Czesława Kozłowskiego

Rok 1944

Zjazd działaczy SL

września

linie zebrał się zjazd działaczy SL ziem wyzwolo- zjazd powołał oficjalnie do życia Stronnictwo Ludo- wrócił się do mieszkańców wsi z wezwaniem do działania z PKWN w odbudowie niepodległego, de- cznego, suwerennego państwa polskiego". Zjazd za- wał dekret o reformie rolnej i uznał konieczność cy SL z demokratycznymi partiami. Przewodniczą- rządu Głównego został Stanisław Kotek-Agroszew- ział się wówczas pierwszy numer „Zielonego Sztan- entralnego organu SL. Lewicowe SL w końcu 1944 yło około 8 tys. członków.

Operacja „Market-Garden"

września

uchwycenia przepraw na Renie dowództwo sojusz- merykańsko-brytyjskie) postanowiło wykonać ope- Market-Garden", siłami wojsk powietrzno-desanto- września wojska amerykańskie po ciężkich wal- obyły mosty na kanale i rzekach Moza-Waal. W Arnhem, na północnym brzegu dolnego Renu, wraz em brytyjskim lądowała polska Samodzielna Bry- adochronowa. W wyniku zaciętych walk wojska rzone poniosły duże straty: 968 poległych, 2640 ran- 242 zaginionych. Szczególnie wysokie były straty ie. Polacy stracili około 740 żołnierzy. W czasie ope- Market-Garden" trwającej 10 dni wojska sprzymie- rzesunęły linię frontu około 80 km, tworząc wyłom ie niemieckiej. Jednakże cel operacji nie został y, nie zostały stworzone podstawy do działań w miec.

Zebranie konstytucyjne SD

rześnia

linie odbyło się zebranie konstytucyjne Zarządu o Stronnictwa Demokratycznego. Jeszcze w lipcu grupa działaczy demokratycznych pod przewodnic- Vincentego Rzymowskiego podjęła starania o resty- Stronnictwa Demokratycznego. Przedstawiciele tej uczestniczyli w utworzeniu PKWN i podpisali jego . Przewodniczącym Zarządu Głównego SD został nowski. 28 września ogłoszono deklarację programo- podkreślającą m.in. konieczność współpracy z par- botniczymi. Była ona podstawą późniejszego zjed- różnych grup działaczy demokratycznych. W szere- kupiali się stopniowo działacze konspiracyjnego wa Polskiej Demokracji z Romualdem Millerem niczącym CKL), Zjednoczenia Demokratycznego t Kapitaniak i Włodzimierz Lechowicz) oraz grupy z Korpusu Bezpieczeństwa (KB). Polskiego Stron- Demokratycznego, Polskiej Armii Ludowej. SD sku- ziemiach wyzwolonych część postępowej inteligen- stawicieli rzemiosła, drobnego handlu i przemysłu.

char „Trybuny Ludu"

nkurs Hoteli Robotniczych

lat dużym powodze- się Konkurs Hoteli n. organizowany unę Ludu", związki kilka resortów, a i TKKF. W impre- celem jest poprawa życia, nauki i wypo- ego typu placów- w ubiegłym roku ał 1180 jednostek. ewielu w tym gro- przedstawicieli na- wództw (z Kielec- o 20).

a, siódma edycja kończy się wcześ- ykle, bo już 31 ma- ta podyktowana zo- em święta „Trybu- wyznaczonego na nca. Wtedy to ogło- nie lista laureatów finałowych, na któ- pucharami oczekują by rzeczowe — naj- ości 25, 20 i 15 tys. rto przypomnieć, iż y we współzawod- winni wykazać się u z zakresu zadań ych (m.in. spotka- nie z działaczami gospodarczymi, do- kwalifikacji, zdoby- wszechnej odznaki a także inicjatywa- mi z programu do- zewidującego m.in. prostych obiektów kreacyjnych i kul-

Sądzić należy, że zbliżająca się wiosna będzie ku temu dobrą okazją, tym bardziej iż kierownictwa i samorządy wielu hoteli zastanawiają się już nad formami społecznej aktywności w roku 35-lecia PRL.

(JaS)

Normy, limity i wyobraźnia...

Od umiejętności do oszczędności

W wydziale P-6, czyli po prostu tłoczni starachowickiej FSC wykonuje się różne elementy do ciężarówek, a przede wszystkim podwozia, elementy do nowych kabin kierowcy, nadwozia itp. Wydział również kooperuje z innymi zakładami. Wszystkie materiały tu używane do produkcji, są dokładnie zaprogramowane i limitowane przez komputer na podstawie stałej technologii. Normy zużycia są szczegółowo wyliczone. Zdawać by się mogło, że w tych warunkach już nic nie można zaoszczędzić. Tymczasem...

Wydział w ubiegłym roku zaoszczędził 26.356 kg materiałów metalowych, nie obniżając jakości wytwarzanych detali. W tym samym czasie o około 20 procent zmniejszono zużycie gazu niezbędnego do nagrzewania pieców, w których podgrzewa się przed tłoczeniem stalowe blachy. Jest to osiągnięcie które stawia 290-osobową załogę tłoczni na pierwszym miejscu w FSC w racjonalnym zużyciu materiałów.

— Jak do tego doszliście? — pytam **Janusza Godzisza**, kierownika planowania tego wydziału.

— Nie było to łatwe. Wszystkie normy są ustalone na każdy element. Dużo zależy od dobrej woli krajacza blach stalowych. Szablony wykroi można różnie rozplanować. Jeśli dokona się tego umiejętnie, pozostają tzw. odpady użyteczne. Normy zużycia można zmniejszyć jedynie przez zmianę kształtu geometrycznego elementu metalowego. Powstające w ten sposób odpady, później wykorzystuje się do produkcji innych, drobniejszych detali — odpowiada J. Godzisz. — Od umiejętności krajaczy, ludzi obsługujących tłocznie wiele tu zależy.

Przykładów na to można przytoczyć wiele. Był czas, że brakowało płaskowników cięto więc je z odpadowych zapasów. Tak było z tzw. stopą do pedału do samochodu „star", z bramkami resorów do mostów napędowych. Wtedy właśnie wyróżnił się długoletni pracownik FSC, ustawiacz z krajalni — **Wojciech Rusin.** Dba on nawet o najmniejszy odpad. Od razu wie co do czego może być przydatne. Myśli i pracuje po gospodarsku. Potrafi i innych tym „zarazić".

Nawet przy bardzo napiętych normach — okazuje się — można jeszcze znaleźć możliwości. Oto inny pracownik tłoczni, kobieta, **Władysława Czech,** zgłosiła pomysł racjonalizatorski. Na czym on polega? Po prostu na zmianie gatunku materiału, z którego wykonywane są zaczepy do szelki (element niezbędny w każdym samochodzie). Pomysł ten zastosowano i tym samym zaoszczędzono 2,5 tony stali o wartości co najmniej 13.647 zł. Detale te wykonywane są obecnie z odpadów, ale jakość ich się nie obniżyła. Jednocześnie zmniejszono koszty transportu, gdyż materiały są na miejscu w wydziale.

— Albo inny przykład — z zakresu racjonalizacji — opowiada **Ryszard Kaczor,** starszy mistrz tłoczni. — Przez zmniejszenie ilości palników w piecu nagrzewczym obniżono zużycie gazu o około 20 procent, a jednocześnie nie obniżono jakości podgrzewanych elementów.

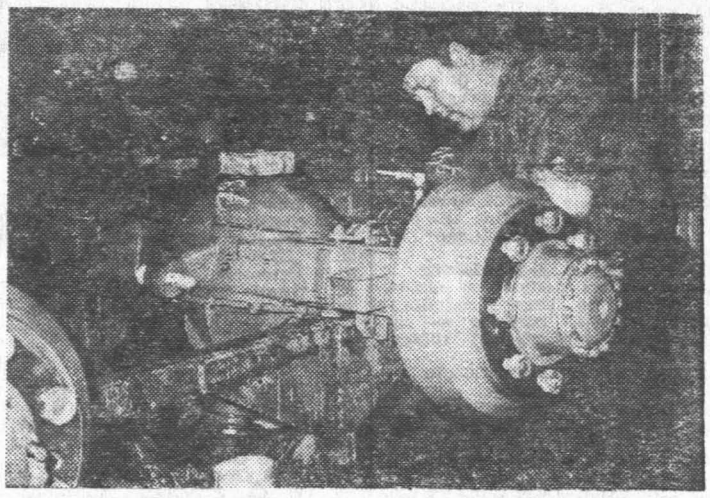

Montaż mostów napędowych do unowocześnionego „stara".
Fot. Leszek Adamczyk

I tak właśnie przez gospodarskie myślenie pracowników nie obniża się jakości wyrobów, ale oszczędza deficytowe materiały.

— Kiedyś — opowiada starszy mistrz **Zbigniew Michta** — piece gazowe nie były w pełni wykorzystane. Na pół godziny przed końcem zmiany do pieców już nie ładowano blach, bo nie można ich było przed godziną czternastą wyjąć do dalszej obróbki. Dziś ludzie tłoczni dobrze się znają, doszli do porozumienia. Można więcej zrobić i zarobić. Odchodząca do domu zmiana ładuje blachy do nagrzewania, pieców się nie wygasza. Następni robotnicy już mają co robić. W ten sposób powstaje oszczędność gazu, czasu pracy i większa produkcja.

Codzienna, solidna praca, gospodarskie działanie tworzą oszczędności, które się poważnie liczą w końcowym bilansie ekonomicznym całej fabryki. Załoga tłoczni ma wielu dobrych pracowników, a wśród nich należy wymienić: mistrza HENRYKA SIWCA, ustawiacza BOGDANA KARLIKA, krajacza STANISŁAWA GAŁĘZIĘ. Zasługują na to. Potrafią myśleć i działać efektywnie.

RYSZARD MAKOWSKI

Domki jednorodzinne dla skarżyskich metalowców

Budownictwo domków jednorodzinnych zdobywa sobie coraz więcej zwolenników wśród pracowników Zakładów Metalowych „Predom-Mesko" w Skarżysku. W ubiegłym roku Zakład Remontowo-Budowlany przy przedsiębiorstwie rozpoczął montaż pierwszych 10 domków w dzielnicy w Dolnej Kamiennej, do których lokatorzy wprowadzą się w połowie bieżącego roku. W tym roku przewiduje się budowę następnych 25 domków dla pracowników. Warto dodać, że zakład poza montowaniem stanów surowych budynków pomaga również przyszłym lokatorom przy wykańczaniu wnętrz, dostarcza środków transportowych do przewozu materiałów itp. Nic więc dziwnego, że dzięki tak daleko idącej pomocy budownictwo jednorodzinne cieszy się tu coraz większym zainteresowaniem.

(JPA)

A ja za to zapłaciłem...

Gdy po raz pierwszy uzgodniłem termin w Stacji Obsługi Samochodów nr 2 „Polmozbytu" w Kielcach, przeglądu nie można było dokonać. Zepsuła się smarownica — wyjaśnił mistrz. Zjawiłem się po trzech dniach. Zgodnie z cennikiem zapłaciłem 162 złote i bardzo szybko było już po wszystkim. Czy aby jednak nie zbyt szybko?

— Może pan już jechać — poinformował mechanik. Dopiero rozmowa z kierownikiem stacji sprawiła, że zaproponowano mi drugą wizytę, celem nasmarowania samochodu, co mieści się w ramach czynności przeglądu. Smarownica nadal bowiem była nieczynna.

Czy jednak smarowanie to już wszystko? Książeczka gwarancyjna „syreny" nie podaje zakresu czynności podczas II przeglądu. Nie jest on jednak tajemnicą i nic nie stało na przeszkodzie, by zapoznać się z nim w dziale głównego technologa w kieleckim „Polmozbycie". Za co więc zapłaciłem?

Po pierwsze, za mycie i czyszczenie podwozia. To czynność wstępna pozwalająca właściwie wykonać następne. W autoryzowanej stacji obsługi możliwości mycia pojazdu w ogóle nie ma — co nie przeszkadza w inkasowaniu pieniędzy. Zapłaciłem również za regulację świateł, choć nikt ich nie sprawdzał. Zapłaciłem za częściową diagnostykę, a mianowicie sprawdzenie równoległości osi kół tylnych w stosunku do przednich. Pełny wykaz liczy dwanaście punktów z licznymi podpunktami. Należy w ramach przeglądu (dodajmy: PŁATNEGO PRZEGLĄDU) sprawdzić jałowy skok pedału sprzęgła i hamulca, sprawdzić działanie hamulca zasadniczego i pomocniczego, a w razie potrzeby odpowietrzyć przewody hamulcowe. Należy oczyścić i nasmarować zaciski akumulatora.

Kolejny obowiązek dokonującego przegląd to jazda próbna, podczas której należy m.in. sprawdzić działanie skrzyni biegów i wskaźników, a także dokonać słuchowej diagnostyki pracy pojazdu. Wcześniejsze smarowanie to rzecz oczywista.

Za to wszystko zapłaciłem nie tylko ja, ale wielu innych właścicieli samochodów, którym w taki sam sposób dokonuje się przeglądów.

(BeJ)

Jednym zdaniem

● **Na rzemieślniczej giełdzie towarowej „Wiosna 79" zorganizowanej w lutym w Radomiu oferta wyniosła około 87 milionów złotych, jednak umowy zawarto jedynie na sumę 4.860 tys. złotych, co przypisywane jest nadmiernej ostrożności handlowców.**

● Społeczeństwo Warki postanowiło dokonać wystroju plastycznego statku m.s. „Warka", który w lipcu tego roku wodowany będzie w Glasgow, w Szkocji, a w sierpniu oficjalnie powiększy flotę Polskiej Żeglugi Morskiej.

(ekr.)

http://sbc.wbp.kielce.pl

tydzień w TV

10–16 marca 1979 r.

Sobota — 10.III.

14.25 Obiektyw — program woj.: wrocławskiego, jeleniogórskiego, legnickiego, wałbrzyskiego
14.45 Dziennik
14.55 Kino TV Najmłodszych — zestaw filmów animowanych
15.25 Dzień dobry, tu telewizja
15.45 „10 minut" — teleturniej
16.00 Latarnia Czarnoksięska: „Temat odmieńca" (kolor)
16.30 Film Latarni Czarnoksięskiej: „Bestia ludzka" — film franc.
18.10 Szanujmy wspomnienia — progr. rozr. (kolor)
19.00 Dobranoc
19.10 Siódemka
19.30 Wieczór z dziennikiem
20.15 „Życie na gorąco" odc. 2 „Saloniki" — film fab. TP
21.55 Dziennik
22.10 Studio Sport
22.30 „Powróćmy jak za dawnych lat" — wieczór III — progr. rozr. (kolor)

Niedziela — 11.III.

6.30 i 6.55 TTR
7.25 Nasze spotkania
7.45 Nowoczesność w domu i zagrodzie
8.10 Emerytury dla rolników
8.20 Studio Sport: Telewizjada
9.00 Teleranek oraz „Przygody Czarnego Królewicza" pt. „Tajemnicza kradzież" — film fab. TV Ang. (kolor)
10.20 Antena — inf. o progr. TP
10.45 Wielkie rzeki świata: „Ren" — film dok. TV Franc.
11.40 Dziennik
11.55 Rolnicze rozmowy (kolor)

Tylko w niedzielę

12.35 „W hołdzie Szymanowskiemu" — rel. z „Dni Muzyki Karola Szymanowskiego" w Zakopanem
12.50 Piosenka o przedwiośniu
12.55 „Pierwsza pomoc" — odpowiedzi na listy i telefony
13.10 Mistrzowie komedii — w swych najlepszych rolach B. Kobiela (1)
13.20 Piosenka o przedwiośniu
13.25 Prawdy i legendy
13.55 Mistrzowie komedii (2)
14.05 Konferencja prasowa K. Pendereckiego
14.20 Piosenka o przedwiośniu
14.25 Mistrzowie komedii (3)
14.35 Losowanie Dużego Lotka
14.45 „Madame Sans Gene" — franc. komedia film.
16.20 Piosenka o przedwiośniu
16.25 „Teodor Parnicki" — film
17.20 XIV — Kryminalne Spotkanie z Balladą
18.20 Studio Sport
19.00 Wieczorynka
19.30 Wieczór z dziennikiem
20.15 Piosenka o przedwiośniu
20.20 „Rodzina Połanieckich" — odc. 2 pt. „Między nienawiścią a miłością" film. ser. TP
21.40 Program na jutro
21.45 Mistrzowie komedii (IV)
22.00 Kulisy radia — rep. film.
22.15 Studio Sport
22.30 Kabaret O. Lipińskiej: „Pieczarki"

Poniedziałek — 12.III.

12.45 i 13.25 TTR
15.30 NURT — matematyka
16.00 Dziennik
16.10 Obiektyw — program woj.: szczecińskiego, koszalińskiego, słupskiego, pilskiego
16.30 Dzień dobry, tu telewizja
16.50 Dla dzieci: „Zwierzyniec"
17.20 „Pasjans dla 6 milionów"
17.30 Studio Sport: Sportowe echa niedzieli
17.45 „W poszukiwaniu Atlantydy" — film fab. NRD (kolor)
19.00 Dobranoc
19.10 Siódemka
19.30 Wieczór z dziennikiem
20.15 Teatr TV: Akos Kertesz „Wdowy"
21.30 Śledztwo zostało wznowione — progr. publ. (kolor)
22.00 X Y Z — cz. 1 (kolor)
22.30 Dziennik
22.45 X Y Z — cz. 2 (kolor)

Wtorek — 13.III.

6.00 i 6.30 TTR
9.00 Kl. IV: W Poznaniu (kolor)
10.00 Jęz. polski, kl. II lic.: Z. Krasiński — „Nie-boska komedia" — odc. 2
11.05 Matematyka, kl. I: Spór zuchów
12.55 Jęz. polski, kl. IV lic.: T. Różewicz „Kartoteka"
13.30 TTR, RTSŚ — matemat. s. 4: Punkty i wektory na płaszczyźnie
14.05 TTR
15.30 TV Klub Seniora
16.00 Dziennik
16.10 Obiektyw — progr. stoł. woj. warszawskiego
16.30 Dzień dobry, tu telewizja
16.50 Studio TV Młodych (kolor)
17.25 Interstudio (kolor)
17.55 Sonda (kolor)
18.20 „Śródziemnomorskie przygody" odc. 2 — film dok. TV Wł. (kolor)
18.50 Radzimy rolnikom
19.00 Dobranoc
19.10 Siódemka
19.30 Wieczór z dziennikiem
20.15 „Czerwone i czarne" odc. 2 — film ser. TV Radz. (kolor)
21.25 Wszystko za wszystko — widow. publ. (kolor)
22.25 Dziennik
22.40 W minutę po premierze

Środa — 14.III.

6.00 TTR, RTSŚ — matemat. s. 4
6.30 TTR
9.00 Fizyka, kl. VI: Cząsteczki się rozpychają
10.00 Historia, kl. V: W kraju Mieszka i Chrobrego
11.05 Fizyka, kl. VIII: Półprzewodniki
12.45 TTR, RTSŚ — fizyka, s. 2: Właściwości ciał stałych, cieczy i gazów
13.25 TTR, RTSŚ — chemia, s. 2: Węgiel i krzem
14.30 W drodze do nowego
15.30 NURT — nauczanie pocz.
16.00 Dziennik
16.10 Obiektyw — program woj.: katowickiego, bielskiego, częstochowskiego, opolskiego
16.30 Dzień dobry, tu telewizja
16.50 Dla dzieci: „Kameleon"
17.25 Losowanie Małego Lotka
17.40 Szuflada (kolor)
18.00 Rep. wojskowy (kolor)
18.35 „Między nami, jaskiniowcami" odc. pt. „Gościnny dom" — film anim. TV USA
19.00 Dobranoc
19.10 Siódemka
19.30 Wieczór z dziennikiem
20.15 „Ljubica" — jug. film fab.
21.50 Dziennik
22.05 Studio Sport (kolor)
22.50 Rozmowy o sztuce (kolor)

Czwartek — 15.III.

6.00 TTR, RTSŚ — fizyka, s. 2
6.30 TTR, RTSŚ — chemia, s. 2
10.00 Jęz. polski, kl. VII: B. Prus
12.55 Jęz. polski, kl. III — IV lic.: K. I. Gałczyński
13.25 TTR, RTSŚ — jęz. polski, s. 4: G. Zapolska „Moralność pani Dulskiej"
14.00 TTR, RTSŚ — fizyka, s. 4: Prąd elektryczny w gazach
15.30 „Co dalej, maturzysto?"
16.00 Dziennik
16.10 Obiektyw — program woj.: gdańskiego, bydgoskiego, elbląskiego, olsztyńskiego, toruńskiego
16.30 Dzień dobry, tu telewizja
16.50 Czwartek TDC oraz „Csutak i mikrofon" cz. 1 — film TV Węg. (kolor)
18.10 Poligon (kolor)
18.35 Zespół folkl. „Czaszma" z Tadżykistanu (kolor)
18.50 Radzimy rolnikom
19.00 Dobranoc
19.10 Siódemka
19.30 Wieczór z dziennikiem
20.15 „Kojak" odc. pt. „Przysięgnij na śmierć i życie" — film USA (kolor)
21.10 Pegaz — publ. kult. (kolor)
21.55 Dziennik
22.10 Studio Sport (kolor)

Piątek — 16.III.

6.00 TTR, RTSŚ — jęz. polski, s. 4
6.30 TTR RTSŚ — fizyka, s. 4
9.00 Geografia, kl. V: Lodowy kontynent
10.00 Wych. obywat. kl. VIII: Dowód najwyższego uznania
11.05 Wych. techn. kl. I — III lic.: Planowanie pracy
12.45 TTR, RTSŚ — jęz. polski, s. 2: Ballady i romanse
13.25 TTR, RTSŚ — biologia, s. 2: Płazińce i obleńce
15.30 NURT — psychologia
16.00 Dziennik
16.10 Obiektyw — program woj.: krakowskiego, krośnieńskiego, nowosądeckiego, przemyskiego, rzeszowskiego, tarnowskiego
16.30 Dzień dobry, tu telewizja
16.50 Dla dzieci: „Piątek z Pankracym" (kolor)
17.15 Klinika zdrowego człowieka — progr. ośw. (kolor)
17.45 „Dom i my"
18.00 Mag. motoryzacyjny (kolor)
18.30 „Profesor i panna" odc. 5 pt. Gość z Francji" — film TV Jug.
19.00 Dobranoc
19.10 Siódemka
19.30 Wieczór z dziennikiem
20.15 Koncert WOSPRiTV (kolor)
21.10 TV widowisko komediowe: Arystofanes „Lizystrata" (kolor)
22.25 Dziennik
22.40 Studio Sport (kolor)

Uwaga: za ewentualne zmiany w programie redakcja nie odpowiada. Program II zamieszczać będziemy w codziennych numerach gazety.

Co kontroler dostrzegł pod lad[y]

W roku ubiegłym, decyzją najwyższych władz, powołano w naszym kraju komitety kontroli społecznej — zarówno stopnia podstawowego, jak i wojewódzkiego. Na ziemi radomskiej poza WKKS pracują 63 komitety w terenie, a w ich skład weszło 766 osób, w tym robotnicy, rolnicy, pracownicy umysłowi, kobiety, emeryci i renciści. Dziś można już mówić o pierwszych efektach pracy ludzi, którym normalne funkcjonowanie gospodarki, przestrzeganie norm współżycia społecznego, likwidacja nieprawidłowości we wszystkich dziedzinach życia szczególnie leżą na sercu.

PRZECIW UJEMNYM ZJAWISKOM

Działania kontrolerów społecznych są bardzo różnorodne, chociaż w konsekwencji zmierzają do eliminowania ujemnych zjawisk występujących w życiu społeczno-gospodarczym na ziemi radomskiej. Tak np. kontrolerzy z Chotczy, Ciepielowa, Garbatki, Sieciechowa, Gniewoszowa, Jasieńca, Jedlińska, Magnuszewa i Stromca zajęli się energicznie problemami związanymi z poprawą organizacji pracy w rolnictwie. Ich działania nakierowane były na usprawnienie pracy punktów skupu płodów rolnych, remontów maszyn rolniczych, podniesienie jakości i terminowości usług świadczonych przez SKR, prawidłowy rozdział materiałów budowlanych i węgla.

W wyniku wniosków napływających od ludności, MKKS w Radomiu wspólnie z Komisją Gospodarki Komunalnej i Mieszkaniowej MRN podjął kontrolę nie zasiedlonych mieszkań spółdzielczych w nowych blokach. Podobne obowiązki wziął na siebie Komitet Kontroli Społecznej Miasta i Gminy Szydłowiec, jako że na osiedlu Wschód administrowanym przez Cementownię „Przyjaźń" w Wierzbicy również od kilku miesięcy stoją puste mieszkania. W sprawie tej w Radomiu wydane zostały już odpowiednie decyzje, w Szydłowcu zapadną one lada dzień.

Mamy również wiele innych przykładów konkretnych efektów osiąganych dzięki sprawnemu działaniu zespołów komitetów kontroli społecznej. Poprawiło się zaopatrzenie sklepów w artykuły niejednokrotnie zalegające hurtownie (Kozienice, Chotcza, Sieciechów), usprawniono odbiór płodów rolnych (Garbatka), zaopatrzenie pracowników w obuwie ochronne i dystrybucję zup regeneracyjnych (Białobrzegi), zlikwidowano odłogi (Jedlińsk), uczulono urzędy na obowiązek prawidłowej obsługi petentów.

TRZEBA ZAGLĄDAĆ POD LADY

Wśród różnorakich zajęć zlecanych członkom komitetów kontroli społecznej nie brak również skierowań do kontroli sklepów i magazynów handlowych. Lustracje te okazują się potrzebne. Tak np. tylko w listopadzie ub. roku wspólne zespoły kontrolne (związki zawodowe, PIH, MO) ujawniły w Radomiu ukrywanie przed nabywcami w sklepach wielu towarów na sumę 259.500 złotych. Dotyczyło to m.in. armatury, drobnego sprzętu gospodarstwa domowego, bielizny i okryć, wyrobów ze szkła, nakryć stołowych i obuwia. Z kolei mieszone doraźne zespoły kontrolne w Zwoleniu ujawniły nielegalny handel alkoholem w pawilonie spożywczym, zawyżanie cen na warzywa i [...] midory szklarniowe o [...] kg, jabłka — o 5,50 [...] o 1 zł), a także uk[...] paratów radiowych, [...] nów i innych wyrobów [...] bywcami.

Rzecz jasna, że [...] stwierdzone niepra[...] zostały przedstawione [...] tkom nadrzędnym, a [...] Radomiu do kolegium [...] wykroczeń skierowano [...] spraw przeciwko n[...] handlowcom.

WSZECHSTRONNE ZA[...]

Wojewódzka [...] Kontroli Społeczn[...] Radomiu sprecy[...] dla siebie i dla komisji [...] -gminnych kierunki działa[...] rok bieżący. Przedmiotem [...] sywnej kontroli i oceny [...] nej będą m.in. dostawy [...] rowe na rynek, ich jakość, [...] ciwdziałanie tendencjom [...] lacyjnym i innym poczy[...] na szkodę ludności, elimi[...] nie hamulców w rozwoju [...] cji rolnej i racjonalnej [...] darce ziemią. W tym ko[...] przypadku zwróci się uwag[...] prawidłową realizację [...] zakresie właściwej obsługi [...] ników przez instytucje i [...] zacje odpowiedzialne [...] do świadczenia usług na [...] wsi. Dokonywane też będą [...] tematyczne, wnikliwe ko[...] gospodarki mieszkaniowej [...] szczególnie w Radomiu [...] sadnicze znaczenie w [...] zaspokajania potrzeb [...] skich. Cała więc działalność [...] misji kontroli społecznej [...] wana będzie na te sprawy [...] re w określonych środowiskach [...] stają się najbardziej dokuczliwe.

E. KRO[...]

Na dobranoc

Krzyżówka nr 53

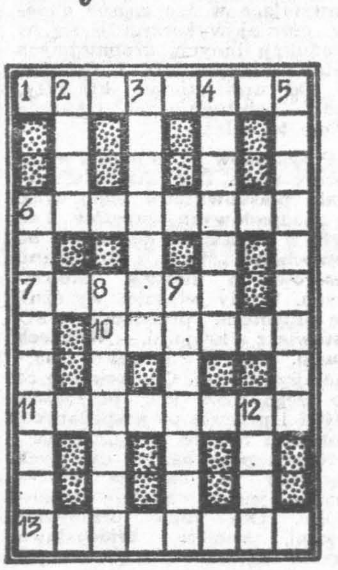

POZIOMO: 1. grupa instrumentów muzycznych jak: talerze, bębny, kastaniety itp., 6. Janusz — reżyser i scenarzysta filmowy („Kolorowe pończochy"; „Niekochana"), 7. owad z cęgami, 10. trwoga, lęk, 11. lepszy w polu niż na powiece, 13. przyrząd do otrzymywania pozytywów fotograficznych wielkości negatywu.

PIONOWO: 2. dymi nad Sycylią, 3. elegancja połączona z wygodą; wygoda życiowa, 4. dział mechaniki, 5. duży port w delcie Wołgi, ośrodek rybołówstwa, 6. kanak lub kolia, 8. sprzęt lekkoatlety z grotem, 9. pustelnik, samotnik, 12. autor utworów epicznych.

Rozwiązania przesyłać należy pod adresem redakcji „ED" wyłącznie na kartach pocztowych w terminie siedmiu dni od daty niniejszego numeru. Pomiędzy prawidłowe odpowiedzi rozlosuje się dwie nagrody książkowe. Karty pocztowe bez kuponu będą wyłączone z losowania.

„ECHO DNIA"
Kupon nr 53

Rozwiązanie krzyżówki nr 36

POZIOMO: renesans, lamperia, dygresja, linoleum, kontrakt, pielesze, suszarka.

PIONOWO: Egady, esparto, aprosze, stalagmit, dalekopis, nonsens, lorneta, krzyk.

Nowożeńcy i uczniowie kontra... szczury

Na indonezyjskiej wyspie Jawie prawdziwą plagą są szczury, które każdego roku wyrządzają ogromne szkody na plantacjach ryżu.

Władze, nie mogąc się uporać z gryzoniami, wezwały do walki z nimi całe społeczeństwo, wydając w tej sprawie liczne zarządzenia.

Postanowiono np., że każdy kto będzie wstępował w związek małżeński, będzie musiał najpierw wykazać się zabiciem 25 szczurów. Dzieci otrzymują jako „zadania szkolne" zabijanie trzech szczurów dziennie.

Miała doś[ć] luksusu...

32-letnia Diana Cile[nto] [...] żona słynnego „Jame[sa Bonda"] Seana Connery, żyje obec[nie w] Anglii w jednej z „kom[un"] [...] kilkunastoma młodymi [...] znami. Prowadzi tam [...] rową farmę i sporo na niej [...] cuje. Dziennikarzom [...] działa: „Miałam już po [...] w nosie pławienia się w [...] sie, jaki miałam u boku [...] męża..."

Małe pranie

Przeglądając kie[...] wyczytałem płatny [...] Zuzanny Koza z [...] która dziękuje kier[...] sówki za zwrot tor[...] niędzmi, zagubionej [...] jazdy. Wzruszyły mnie [...] ste słowa prasowej [...] Patrzcie no, ktoś [...] ukraść i nie ukradł [...] Niech żyje! Hip, hip, [...]

I zawstydziłem się [...] bo przecież i ja [...] wdzięczności w st[...] wielu urzędników [...] watnych. Jakoś do[...] myślałem, aby im [...] cję. Oto leży prze[...] chunek za telefon, [...] ciążonego konta, pr[...] przez sympatyczne[...] z Wojewódzkiego U[...] komunikacji w Kie[lcach] [...] dawno zapłaciłem [...] tę, on jeszcze raz [...] tórzyć! Takie pomył[ki] [...] mu się zdarzać co [...] jednak bezinteresow[nie] [...]

http://sbc.wbp.kielce.pl

Lektury

Ojciec

„Mnie nauczył kochać mój ojciec. Był to niezwykły człowiek. Wielki romantyk, świetny znawca przyrody, człowiek gorącego serca i mądry, uczył mnie kochać rzeczy takie, obok których inni ludzie przechodzą obojętnie".

Właściwy tytuł książki, którą pragnę dzisiaj zaanonsować, brzmi nieco inaczej: *„Mój ojciec i dęby"*. Jak dęby to naturalnie rogalińskie, magiczne, niezwykłe. *„Dęby niesamowite, giganty; śniłem o nich. Jak się zbudziłem, żałowałem, żem się zbudził..."* Tak napisze w notatniku Leon Wyczółkowski gdy w czasie krótkiej gościny u Raczyńskich, pozna dęby rogalińskie. Podziwiał dęby z dziuplami, podziwiał dąb czarny z czupryną. Jak dęby to wiadomo, że Rogalin, a Rogalin w Poznańskiem, to dawna siedziba hr. Edwarda Raczyńskiego. Nie będzie to jednak opowieść z wyższych sfer. Autorem jest znany pisarz, podróżnik i etnograf, *Arkady Fiedler* *). A książka to cudna opowieść o latach dzieciństwa i młodości Arka, przesiąknięta miłością do rodzinnego kraju i ojczystej ziemi, która naonczas nie dawała się, mimo usilnych starań zaborcy, zgermanizować. Jest to pieśń sławiąca uroki ziemi rogalińskiej, łąk, lasów i Warty, i owych urzekających dębów, które śniły się kiedyś Wyczółkowskiemu i o których nigdy nie zapomniał Fiedler. I wreszcie jak wynika z tytułu książki, jest to prawdziwy hymn na cześć ojca autora. Nie ckliwy i napuszony, ale prosty, wzruszający i naturalny. A także wzór dla innych, jak uczyć i wychowywać dzieci. *„Jaki przejmująco piękny był ten nasz świat łąk i traw, a tym dla nas piękniejszy, że wszystkie te cuda odkrywaliśmy razem, ojciec i ja, ramię w ramię, jeden przy drugim, serca biły nam tym samym wzruszeniem, bo tak bardzo i bezgranicznie czuliśmy się blisko siebie... Dwóch przyjaciół — duży i mały"...*

Dobry był ten ojciec, bo nade wszystko wiele miał dla syna wolnego czasu. Ojciec chemigraf, drukarz, wydawca „Tęczy", dziennikarz, wielbiciel Zaratustry, malarz amator, wędkarz i miłośnik biblijnej „Pieśni nad pieśniami". Ojciec, którego przodkowie nie w „Herbach szlachty polskiej" Leszczyca, lecz „do ostatnich dosłownie czasów przebywali w lesie, pól ani włości nie posiadali". Oni to właśnie, nie wyłączając cudownego taty, pozostawili autorowi wspomnień „marzenia o wielkim lesie, tym największym, okrutnym, wspaniałym lesie nad Amazonką".

A potem przychodzi I wojna światowa i dwudziestoletni Arkady przywdziewa z przymusu na lat parę znienawidzony mundur pruskiego ciemiężcy. Są i pierwsze nieśmiałe uczucia, Odette pachnąca mlekiem, Wanda i Stefka. Była to jednak zła passa dla uczuć. Zanim nie przyszła lepsza, a z nią nie zagościła na zawsze w sercu Arka nadobna Janka, przeżywa autor rewolucję niemiecką, bierze udział w powstaniu wielkopolskim i w przygotowywaniu plebiscytu na Warmii i Mazurach. A wszystko to podane jest żywo i zajmująco.

Polecam anonsowaną książkę nawet i tym, którzy nigdy dotąd nie zetknęli się z twórczością literacką Fiedlera. Jest to książka balsam, odpoczynek i wytchnienie na łonie przyrody z dala od wielkomiejskiego gwaru. Sięgnijmy po nią także gdy dusi chandra, ogarniają stresy i ciężko na sercu...

IGNACY WNUK

*) **Arkady Fiedler, Mój ojciec i dęby, Wyd. Pozn. s. 218, fot., zł 50.**

● Naukowcy z australijskiego uniwersytetu w Queensland skonstruowali sztuczną rękę, której palce posiadają czucie. Kaleka posługujący się tą protezą, może nie tylko chwytać rozmaite przedmioty, ale czuje jednocześnie, jak silnie je trzyma. Mechaniczne palce sztucznej dłoni są kierowane mięśniami ramienia i poruszane przy pomocy silniczka elektrycznego. W momencie, kiedy koniuszki palców dotykają jakiegoś przedmiotu, powstają impulsy elektryczne, które inwalida odczuwa jako lekkie ukłucia w ramieniu. Im silniejszy jest uchwyt palców, tym mocniejsze są ukłucia. W najbliższym czasie Australijczycy przy-

?

stąpią do seryjnej produkcji tych protez z czuciem. Cena jednej ręki wyniesie około 3 tysięcy dolarów.

● W amerykańskim mieście Nowy Orlean istnieje specjalna służba informacyjna dla pań domu, które mają kłopoty z zestawieniem poszczególnych posiłków dla swoich domowników. Wystarczy zatelefonować pod odpowiedni numer i podać dane o wieku członków rodziny, ich zdrowiu, rodzaju pracy, ewentualnych dolegliwościach itp., aby otrzymać po kilkunastu sekundach opracowany przez komputer stosowny jadłospis. Komputerowe menu?

Więcej pacjentów u... dentystów

Przeciętny Polak nie lubi kontaktów z dentystą i z reguły stara się go odwiedzać jak najrzadziej. W konsekwencji nader często jedyną formą pomocy ze strony lekarza jest proteza. W ostatnich latach obserwuje się jednak w społeczeństwie wzrost zrozumienia dla profilaktyki dentystycznej. O ile dawniej odwiedzaliśmy dentystę statystycznie raz w roku, o tyle dziś czynimy to znacznie częściej.

Mamy obecnie w kraju blisko 17 tys. stomatologów, przy czym na 100 tys. mieszkańców przypada średnio 48 lekarzy dentystów. **(Dla porównania w Stanach Zjednoczonych — 58, w Danii — 76, w Czechosłowacji — 43, Norwegii — 96).**

Istniejąca kadra nie zaspokaja jednak rosnących potrzeb zwłaszcza, że w jej rozmieszczeniu występują ogromne dysproporcje. Szczególnie trudna jest sytuacja na wsi, gdzie pracuje zaledwie około 2400 stomatologów. Wprawdzie w ubiegłym roku wiejskie gabinety stomatologiczne udzieliły 11 mln porad (o ponad 150 tys. więcej niż dwa lata temu), ale daleko jeszcze do zaspokojenia potrzeb tego środowiska. Sytuacja jest tym trudniejsza, że mieszkańcy wsi i małych osiedli nie mają prawie, poza uspołecznioną służbą zdrowia alternatyw wyboru lekarza dentysty.

W miastach taką możliwość stwarzają przede wszystkim spółdzielnie lekarsko-dentystyczne. Obecnie w kraju mamy około 430 takich przychodni spółdzielczych, przede wszystkim w ośrodkach wojewódzkich i w większych miastach. Rozwój tych placówek nie przebiega jednak równomiernie — istnieją województwa, gdzie spółdzielczość reprezentowana jest zaledwie przez 1—2 przychodnie. Tymczasem zarówno spółdzielczość, jak i uspołeczniona służba zdrowia notują rosnącą z każdym rokiem liczbę pacjentów. W 1977 roku np. w spółdzielczych i prywatnych gabinetach dentystycznych udzielono blisko 7 mln porad. W tym samym okresie poradnie stomatologiczne uspołecznionej służby zdrowia udzieliły ponad 31 mln porad, a łącznie z przychodniami przemysłowymi i akademickimi — przeszło 81 mln. W obu przypadkach więcej niż w latach ubiegłych.

(i)

...ci, złodzieju...

Wiele ciepłych słów załączam dla babuleńki, która kradnie sprzed drzwi butelki z mlekiem. I pomyśleć, wstaje starowinka o świcie, aby zabrać tę butelczynę bez rozgłosu, hałasu, utarczek słownych, jakże niepotrzebnych w tym świecie pełnym napięć i stresów! Równocześnie przekazuję sąsiadce „sto lat w szczęściu i zdrowiu" za to, że przestała wreszcie zakłócać ciszę nocną, zaś jej mężulkowi równie mocne słowa podzięki; dawniej słał wyzwiska pod moim adresem, teraz z tego zrezygnował. Wiele sił w spożywaniu trunków, drogi sąsiedzie!

Nieznany mi człowieku sprzed kiosku warzywnego przy Karczówkowskiej! Onegdaj omijając kolejkę, podszedłem niebacznie do okienka, aby ocenić jakość sprzedawanych jabłek, krzyknąłeś wówczas ostrzegawczo: czego się pchasz, chamie! O, jakże jestem ci wdzięczny za krótkie słowa przestrogi. Mógłbyś przecież w milczeniu dać w mordę i poprawić kopem. Wykazałeś sporo dobrej woli, cierpliwości, niechając działań.

Pani Koza z Miedzianki zawsze znajdzie we mnie sojusznika w prawieniu ludziom komplementów. Podobnego zdania byłby też mój znajomy z Kielc; przed kilku dniami zgubił w taksówce portfel i kilkadziesiąt tysięcy złotych. Nawet nie wspomniał o tym taksówkarzowi. Po co? Żeby go tamten zrugał za pijaństwo? Poszkodowany był podchmielony wtedy i jako taki nie zasługuje na ludzkie traktowanie i współczucie.

Dobrze chociaż, że chłodny realizm leży w jego charakterze...

RASTON

Tak jak mama...

CAF—Radkiewicz

Horst Buchholtz

Odcięty powrót...

Z teki Alfreda Hitchcocka

7

Po czterech godzinach Yvette była bezgranicznie wyczerpana. Bezgłośnie poszła pod wodę. Przerażony Jean widział jeszcze jej cień pod wodą. Jak oszalały zaczął płynąć w kierunku niewidocznego brzegu. Po kilkuset metrach i on opadł z sił, zakryły go fale.

Suzanne przymknęła oczy i zaczęła łkać. Gdy po kilku minutach się rozejrzała i Robert już nie pływał na powierzchni.

Z „Queenie" dochodził odgłos dzwonka telefonu. To na pewno Pierre! Zrobił swoje. Ukarał ją za zdrady!

„Nienawidzę cię, Pierre", pomyślała. „Nienawidzę!".

Zachłysnęła się po raz pierwszy wodą...

KONIEC

Tłum. JAN NOGAJ

1

Mike Andrews

Co do sekundy...

— Niech mi pan da przynajmniej czternaście dni, na pewno zdobędę te pieniądze! — Młody człowiek podkreślał swe słowa nie przekonywającymi gestami. — Niech pan pomyśli, mister Maselli, o jak wielką grę dla mnie chodzi!

Maselli uciął krótko: — Niech pan przestanie skomleć, Stanford. Pan dobrze wie, tak samo jak ja, że jest to pańska ostatnia szansa!

— Pan przecież potrafi chłodno kalkulować. Moje szanse w wyborach stoją diabelnie dobrze. Kto teraz ze mną trzyma, nie będzie musiał tego żałować.

— Niech pan przestanie grać rolę naiwniaka i zaakceptuje wreszcie

2

fakty. Jest nam pan winien trzydzieści tysięcy, i to nie od wczoraj.

Maselli uderzył pięścią w stół, w jego głosie brzmiał gniew i zniecierpliwienie. Dodał:

— Czy pan w wyborach wejdzie jeszcze w mocne uderzenie, jest patykiem pisane na wodzie. Ma pan tylko jedno wyjście: zrobić to, czego od pana żądamy. Za taką przysługę jesteśmy gotowi skreślić pański dług.

Stanford zacisnął szczęki. Gdy złapie ster w swoje ręce, da nauczkę temu gangsterowi. Lecz teraz nie pozostaje mu nic innego, jak współdziałać.

Musiał przyznać, że plan był diabelnie dobrze obmyślony. Przerzut heroiny ze wschodniego wybrzeża do Kalifornii został udaremniony, posłańcy z towarem zostali aresztowani. A teraz on, mężczyzna z obliczem młodego, uczciwego, pełnego ideałów polityka, miał przejąć rolę posłańca. Nikt nie może go podejrzewać.

(Ciąg dalszy w następnym numerze)

http://sbc.wbp.kielce.pl

Warto wiedzieć, zobaczyć, posłuchać

Piątek 9 marca 1979 r.

Dziś składamy życzenia KATARZYNOM i FRANCISZKOM

jutro CYPRIANOM i MARCELIM

* ★ *

W 1777 r. — ur. się Aleksander Orłowski, polski rysownik, karykaturzysta, malarz, grafik.

W 1852 r. — ur. się Hieronim Derdowski, poeta kaszubski.

W 1924 r. — otwarcie sali cechów rzemieślniczych w gmachu magistratu w Warszawie.

W 1934 r. — ur. się Jurij Gagarin, pierwszy kosmonauta.

CODZIENNY HOROSKOP

Już od pierwszych dni marca wyjaśni się wiele spraw. Najbardziej ucieszy Cię jedna, z którą nosisz się od dłuższego czasu. Ta sytuacja bardzo dobrze wpłynie na poprawę Twojego nastroju, ostatnio nie najlepszego. Nastąpią też korzystne zmiany w Twoim budżecie domowym. Chyba jakaś premia lub podwyżka lada dzień. W układach rodzinno-domowych może w tym okresie dojść do małego sporu i tu rzecz cała nie przebiegnie tak łatwo. Sytuacja z Twojej strony wymagać będzie wiele taktu.

Kielce

TEATR

Im. S. Żeromskiego — „Hamlet", godz. 18.

KINA

„Romantica" — „Przez Góry Skaliste" — USA, kol. b.o., g. 11.30, 13.30 i 15.30. „Bestia" — pol. kol. l. 16, g. 17.30 i 19.45.

„Moskwa" — „Godziny miłości" — norw. kol. l. 15, g. 13. „San Babila, godzina 20" — wł. kol. l. 16, g. 16, 18 i 20.

„Studyjne" — „Godziny miłości" — norw. kol. l. 15, g. 15, 17 i 19.

„Bajka" — „Romans jakich wiele" — wł. kol. l. 16, g. 15.30, 17.30 i 19.30.

„Skałka" — „Przygody Gerarda" — ang. pan. kol. l. 15, godz. 15.30, 17.30 i 19.30.

PRZEDSPRZEDAŻ biletów w kinie „MOSKWA" w godz. 12—16, telefon 447-34.

APTEKI DYŻURNE: nr 29-001 ul. Buczka 37/39, nr 29-006, ul. Sienkiewicza 15.

PORADNIE DYŻURNE: dla dzieci i dorosłych ul Żelazna 35 w godz. 18—22. w niedzielę — 8—12. Stomatologiczna ul. Żelazna 35 w godz. 18—22, w soboty — od godz. 18 do godz. 7 w poniedziałek.

TELEFONY:

Pogotowie Ratunkowe 999, Pogotowie Milicyjne 997, Pogotowie WSW 416-25. Straż Pożarna 998, Pomoc drogowa 981 Pogotowie Energetyczne Kielce — Miasto 991, Kielce — Teren 992 Pogotowie wodno-kanalizacyjne 508-11. Pocztowe informacje o usługach 911. Hotel „Centralny" 420-44. Informacja kolejowa 930. Pogotowie hydrauliczno-energetyczne i dźwigowe KSM osiedle XXV-lecia PRL tel 420-32. osiedle Sady — 499-59, osiedle Bocianek — 456-73. Pogotowie wod.-kan., c.o., dźwigowe, elektryczne SM „Armatury" czynne w godz. 8—21, sobota 8—19 tel 518-33 Pogotowie gazowe czynne całą dobę 420-92. Pogotowie napraw urządzeń gazowych czynne w godz. 7—19 tel. 438-72. Pogotowie telewizyjne 477-98. Pogotowie elektryczno-wodociągowe MZBM czynne w godz. 18—23 tel. 500-65. Informacja służby zdrowia czynna w godz. 7—20. tel 461-80. Ośrodek Informacji Usług WUSP tel 457-41.

POSTOJE TAKSÓWEK: — Czarnów — ul. Piekoszowska — 515-14, Dworzec PKP — 444-33, ul. Słowackiego — 472-70. Szydłówek — ul. Toporowskiego — 437-11. Taksówki bagażowe — ul. Armii Czerwonej — 469-89, ul. Piekoszowska — 515-11.

Radom

TEATR POWSZECHNY

im. Jana Kochanowskiego — „Romans z wodewilu" — g. 19.

KINA

„Bałtyk" — „Śmiertelny pościg" — fr. kol. l. 15, g. 9.30, 17.30, i 19.30. „Przez Góry Skaliste" — USA, kol. b.o., godz. 11.30, 13.30 i 15.30.

„Przyjaźń" — „Maratończyk" — USA, kol. l. 18, godz. 15.15, 17.30 i 19.45.

„Pokolenie" — „Człowiek zwany lampartem" — syr. kol. l. 12, g. 13. „Konie Valdeza" — wł. kol. l. 15, godz. 15. „Biały mazur" — pol. kol. l. 12, g. 17.

„Odeon" — „Nakarmić kruki" — hiszp. kol. l. 15, godz. 15.30, 17.30 i 19.30.

„Hel" — „Intryga rodzinna" — USA, kol. l. 15, godz. 15.30, 17.45 i 20. „Godzilla kontra Gigan" — jap. pan. kol. l. 12, godz. 13.

„Walter" — nieczynne.

APTEKI DYŻURNE: nr 67-015 plac Konstytucji 5, nr 67-010 plac Zwycięstwa 7.

TELEFONY: Straż Pożarna 998, Pogotowie Ratunkowe 999, Pogotowie Gazowe 617-17, Pogotowie Energetyczne - Radom — 991, Komenda MO 251-36. Pogotowie Milicyjne 997, Pomoc drogowa — 981.

INFORMACJA służby zdrowia czynna w godzinach 9—21, w sobotę 8—20, tel. 261-27. Informacja o usługach — 267-85.

POSTOJE TAKSÓWEK: ulica Grodzka 229-52, plac Konstytucji 228-51, Dworzec PKP 268-88, ulica Żwirki i Wigury 418-10.

Skarżysko

KINA

„Wolność" — „Kobieta pod presją" — USA, kol. l. 15, g. 16 i 19. „Związkowiec" — nieczynne.

„Metalowiec" — „Czarne i białe w kolorze" — Wyb. Kości Słon., kol. l. 15, godz. 17 i 19.

APTEKA DYŻURNA: nr 29-046, ul. Apteczna 7.

POSTOJE TAKSÓWEK: Dworzec Główny PKP — 705, osiedle Milica — 22-44.

Starachowice

KINA

„Robotnik" — „Wilk grasuje" — NRD, kol. b.o., godz. 15. „Narodziny gwiazdy" — USA, kol. l. 15, godz. 16.30 i 19.

„Star" — „Różowe sny" — CSRS, kol. l. 15, godz. 17 i 19.15.

APTEKA DYŻURNA: nr 29-078 ul. Staszica 1.

POSTOJE TAKSÓWEK: plac Świerczewskiego — 310. Dworzec Zachodni PKP — 380.

Ostrowiec

KINA

„Hutnik" — „Komisarz w spódnicy" — franc. kol. l. 15, g. 15.30, 17.30 i 19.30.

„Zorza" — „Torba inkasenta" — ZSRR, pan. kol. l. 12, godz. 16 i 18.

„Przodownik" — „Czeka na pana dziewczyna" — ZSRR, pan. kol. l. 12, g. 17 i 19.

APTEKA DYŻURNA: nr 29-069 ul. Polna 84.

POGOTOWIE RATUNKOWE: telefon 99

UWAGA: Za ewentualne zmiany w programie kin, redakcja nie bierze odpowiedzialności.

RADIO

PROGRAM LOKALNY

16.40 Koncert muzyki organowej (stereo) 17.20 „Rolniczy piątek" — aud. A. Kopcia 17.50 „Śladem naszych interwencji" — aud. S. Chmielewskiego.

TELEWIZJA

Dziś

PROGRAM I

15.30 NURT — psychologia
16.00 Dziennik
16.10 Obiektyw — program woj.: poznańskiego, gorzowskiego, kaliskiego, konińskiego, leszczyńskiego, zielonogórskiego
16.30 Dzień dobry, tu telewizja
16.50 Dla dzieci: „Piątek z Pankracym" (kolor)
17.15 „W kręgu rodziny" — mag. publ. (kolor)
17.45 Mag. motoryzacyjny (kolor)
18.15 „Dom i my" (kolor)
18.30 „Profesor i panna" odc. 4 pt. „Oblewanie" — film TV Jug.
19.00 Dobranoc
19.10 Siódemka
19.30 Wieczór z dziennikiem
20.15 „Mój kochany mąż i ja" — film fab. NRD
22.00 Dziennik
22.15 Świat, ludzie, idee — publ. międzynar. (kolor)

PROGRAM II

16.30 Jęz. fanc. kurs podst. (21)
17.00 Estrada folkloru: „Zakopane-78" (kolor)
17.30 Dla młodych widzów: „Wielogłos" (kolor)
18.00 Poradnia „Zaufanie"
18.30 Turystyka i wypoczynek (kolor)
19.10 Program lokalny
19.30 Wieczór z dziennikiem
20.15 Studio Sport: Wokół stadionów
20.45 Program morski
21.15 24 godziny (kolor)
21.25 Spotkanie z Olgą Olginą — rep. muz. z okazji 55-lecia pracy artystycznej (kolor)
21.55 Teatr TV: Michał Jagiełło — „Każdy ratuje siebie" (kol.)

Jutro

PROGRAM I

6.00 TTR, RTSS — matemat., s. 2
6.30 TTR, RTSS — biologia, s. 2
9.00 Nauka o człowieku, kl. VIII: System nerwowy
12.45 i 13.10 TTR
13.45 Radzimy rolnikom (kolor)
13.55 Magazyn rolniczy (kolor)

Polskie Radio i Telewizja zastrzegają sobie możliwość zmian w programie.

Ogłoszenia drobne

SPRZEDAM „dację 1300" (1974) Kielce, tel. 523-89, godz. 7—15.

BŁOŃSKI Piotr zgubił legitymację szkolną wydaną przez Technikum Leśne w Zagnańsku. 36304-g

UNIEWAŻNIA się pieczątkę o treści: „Punkt Usługowy Ślusarsko - Spawalniczy w Bliżynie, kier. Mazurczak Bronisław". 19-p

Nie będzie prądu

Rejon Energetyczny Kielce zawiadamia, że z powodu prac remontowych urządzeń elektroenergetycznych nie będzie prądu: **12 i 13 bm., w godz. 8—16,** dla ul. Pakosz, Osobnej, Marchlewskiego (z sieci napowietrznej), Technikum Budowlanego, Żabiej, Krakowskiej (od Nowotki do Gagarina) oraz dla budynków od nr 14 do 28; **14 bm., w godz. 8—14,** dla ul. Gwardii Ludowej nr 31 i 40, pralni, Domu Opieki Społecznej, ul. Prostej nr 35 i 37, osiedla Pionier przy ul. Gwardii Ludowej i Lenina; **14 i 15 bm., w godz. 8—16,** dla ul. Ściegiennego (od WDK do Zgody), Zgody (od Ściegiennego do nr 65); **15 bm., w godz. 8—16,** dla ul. Owocowej; **od 15 do 17 bm., w godz. 8—16,** dla ul. Wojska Polskiego (od Gwardii Ludowej do Zakładu Wylęgu Drobiu), Dąbrowszczaków, Bąkowej, Oboźnej i Żołnierzy Radzieckich; **16 i 17 bm., w godz. 8—16,** dla ul. Prostej (od Wojska Polskiego do Prochowni), warsztatów ZDZ, szkoły; **19 bm., w godz. 8—16,** dla ul. Buczka (od Sienkiewicza do ul. Waligóry — budynki zasilane z sieci na[illegible] Zgody — Tech[illegible] lanego oraz Tech[illegible] nomicznego przy [illegible] Zgody; 20 i 21 bm. **8—16,** dla ul. Pe[illegible] kiej do Biesaku, [illegible] czyków i przyległ[illegible] **w godz. 8—16,** dla [illegible] ka I (od ul. Pie[illegible] budynku nr 37) [illegible] (od Piekoszowsk[illegible] brówki), Piekos[illegible] Chrobrego do M[illegible] **bm., w godz. 8—[illegible]** Armii Czerwonej [illegible] do Wielkopolsk[illegible] Leszczyńskiej W[illegible] (budynki Spółdz[illegible] czość", ZWSE; [illegible] **w godz. 8—16,** d[illegible] żyńskiego (od Le[illegible] Chłodni) i przyle[illegible] tlewskiej i Pr[illegible] **27 bm., w godz. 8—[illegible]** Długiej (od Cz[illegible] do Herbów), ul. S[illegible] rowskiej, Skrajn[illegible] niej w stronę N[illegible] **od 28 do 30 bm. 8—16,** dla osiedla [illegible] (od Ponurego-Pr[illegible] balczyków), Skrajn[illegible] wickiej, Często[illegible] Wróblej do 1 M[illegible] Górki, Bukówki [illegible]

„CENTROSTAL"

REJONOWY ODDZIAŁ KIELCE

zawiadamia, że

począwszy od terminu składania zam[illegible] na III kwartał 1979 r.

PRZYJMUJE ZAMÓWIENIA od odbi[illegible] z woj. woj. kieleckiego i radomskiego obs[illegible] nych dotychczas przez Rejonowy Oddz[illegible] szawa i Kraków na

PRĘTY CIĄGNIONE I TAŚMY Z KL[illegible]

KSZTAŁTOWNIKI ZIMNOGIĘTE

PRĘTY WALCOWANE I BLACHY

Z KL. 4—7

KIELECKI KOMBINAT BUDOWLANY
SPÓŁDZIELNIA PRACY
„REMBUD"
w KIELCACH, ul. MAGAZYNOWA 6
tel. 460-28 i 29

poszukuje fachowców w zawodach budowlanych z terenu miasta [illegible] oraz okolic, chętnych do prowadzenia na zryczałtowanym rozrach[illegible] zakładów usługowych branży:

- MURARSKO-TYNKARSKIEJ
- GLAZURKARSKO-POSADZKARSKIEJ
- INSTALACJI WODNO-KANALIZACYJNE[illegible]
- CENTRALNEGO OGRZEWANIA i ELEKTRYCZNEJ
- STOLARSKIEJ
- SZKLARSKIEJ

Zainteresowani posiadający odpowiednie kwalifikacje zawodow[illegible] lokale odpowiadające wymogom prowadzenia wyżej określonej [illegible] ności, mogą uzyskać szczegółowe informacje w Zakładzie Usług d[illegible] ności — Kielce, ul. Żelazna 3/5, tel. 462-45 lub u specjalisty d[illegible] kombinatu — Kielce, ul. Magazynowa 6, tel. 460-28/29.

http://sbc.wbp.kielce.pl

gotowania do wiosny

ENIE ZE STR. 1

onie otwiera się unkty sprzedaży de- unktach skupu wa- w. Nie można też e pod tym wzglę- lepiej w mieście . Sklep nasienny kiewicza po prostu sną w szwach. Pa- l. Armii Czerwonej e w remoncie. Ma ę w przyszłym ty- i tak napór klien- osłabnie. Potrzeb- owe punkty sprze- wej, choćby w nie- ach działkowych. m, że taką sprzedaż, ajencyjnych, orga- najbliższych dniach rodach kieleckich. niem z podobną i- ożna by wejść do ogrodów działko- tko zależy od or- h działań Zarządu ch Ogrodów Dział- kładu Zaopatrzenia

zeniem kieleckich nie powinno być większych kłopo- rawdę powiedziaw- niedobory nasion nie dadzą o sobie tek niekorzystnych klimatyczno-atmo- w roku ubiegłym j nasion niż prze- tym roku będzie mniej nasion bu- wego, cebuli, ka- kłopoty z porem, ieją jednak możli- enia deficytowych ymi odmianami, na asionami odmian Niedobory łagodzić

się też będzie zapasami nasion z ubiegłego roku o sprawdzonej, dobrej sile kiełkowania.

Bez obaw

Nie powinny natomiast wystąpić żadne trudności w zakupie środków ochrony roślin, mieszanek nawozowych, torfu, aparatury do oprysków, folii i narzędzi ogrodniczych. Zakład Zaopatrzenia Ogrodniczego oprócz dostaw bieżących ma ich znaczne zapasy z roku ubiegłego. W pełnym wyborze znajdują się środki ochrony roślin. Tylko niektóre rodzaje preparatów z importu mogą trafić do detalu z nieznacznym opóźnieniem. Duże powodzenie wśród działkowców, nie tylko kieleckich, zdobyły sobie zestawy środków ochrony roślin „pomona" zawierające małe „porcje", odpowiednie do małych działek, różne gatunki preparatów zwalczających choroby i szkodniki roślin. W zestawie „pomony" znajdują się bowiem: topsin, syllit, authio, cynkomiedzian, wenylofos, owadofos, pasta ogrodowa itp. przydatne do tępienia różnych zarazków i chorób roślin ogrodowych. Zakład Zaopatrzenia Ogrodniczego w Kielcach zadbał o to, aby takiej kolekcji chemicznych środków ochrony nie zabrakło dla żadnego właściciela działki w ogrodach pracowniczych i ogródka domowego.

Zanosi się w tym roku na to, że będzie mniej kłopotów z zakupem tuneli foliowych o wymiarach 1,20x4,30x0,70 m. Cena kompletnego tunelu (wraz z konstrukcją) jest, naszym zdaniem, przystępna, wynosi 470 złotych. Dla amatorów większych tuneli ZZO także ma korzystną ofertę. Kielce mają też wystarczającą ilość aparatury chemicznej ochrony roślin. W sprzedaży znajdują się małe opryskiwacze „puzony", „prymusy", „termity", „sano 2" oraz opryskiwacze ciągnikowe typu „Śięza" przeznaczone dla właścicieli większych ogrodów i sadów.

Plany i zamiary

W najbliższych dniach spodziewać się można jeszcze większego naporu na sklepy nasienne. **Trzeba więc w trybie pilnym nie tylko wznowić sprzedaż towaru ogrodniczego w pawilonie przy ul. Armii Czerwonej, ale także wyjść z nasionami, mieszankami nawozowymi i środkami ochrony roślin do paru innych ogrodów działkowych w Kielcach.** Nie zaszkodzi także sprzedaż przed sklepem nasiennym przy ul. Sienkiewicza w Kielcach przez co złagodzi się tłok w małej placówce handlowej. Sądzimy, że te propozycje spotkają się z życzliwym przyjęciem zarówno w Zakładzie Zaopatrzenia Ogrodniczego, jak i Zarządzie Pracowniczych Ogrodów Działkowych.

(st)

wezbrały

ENIE ZE STR. 1

yjna fala minęła eckie. dstawia się sytuacja ch rzekach? — Z m zwróciliśmy się sekretarza Woje- omitetu Przeciwpo- w Kielcach, inż. nia. stanów wody notu- wszystkich rzekach. gawcze przekroczo- na całej długości na Nidzie. W Wą- enna przekroczyła y. Najwięcej zala- — około 550 ha w dolinach Nidzi- j, Mierzawy i Nidy. przeciwpowodziowe la gmin Bodzechów a alarm dla gminy rowadzi się akcję ą przy moście na Sędziszowie, gdzie dmycie przyczółka raz obronę mostu arnej Koneckiej w nieckiej. komitety przeciw- są w pełnym pogo- adzi się nieustanną rek, trwa oczysz- w, przepustów, stu- a przybiera — za- wodzią istnieje.

(h)

ocy ano

ach na ul. Krakow- 0. (lat 36) kierując „jelcz" należącym Komendy Straży derzył się z samo- ar" należącym do wanym przez Józe- . Na skutek zderze- otrącona piesza Elż- 27), która doznała rażeń ciała. ach na ul. Okrzei . (lat 25) kierując „jelcz" należącym otrącił rowerzystę Sz. (lat 35), który ch obrażeń ciała.

● Przewodniczący Rady Ministrów ZSRR, Aleksiej Kosygin rozpoczyna dziś 6-dniową wizytę oficjalną w Indiach.

● W różnych dzielnicach stolicy Czadu — N'Djameny ponownie wybuchły w czwartek walki między wojskami prezydenta Felixa Mallouma a oddziałami wojskowymi wiernymi premierowi Hissenowi Habre. Trwa ewakuacja obcokrajowców z Czadu.

agencje informują:

● Stany Zjednoczone zaniepokojone rozwojem sytuacji w rejonie Zatoki Perskiej zwiększają tam swą obecność wojskową. W Waszyngtonie poinformowano, że USA wysłały do Arabii Saudyjskiej 2 latające radary typu „AWACS", aby obserwować rozwój konfliktu zbrojnego między obu państwami jemeńskimi.

● Rada Bezpieczeństwa ONZ w rezolucji przyjętej w czwartek stwierdziła, że jakiekolwiek wybory w Rodezji, przeprowadzone pod egidą rasistowskiego reżimu Iana Smitha, są nielegalne.

J. Carter w Kairze

Wczorajsze rozmowy nie przyniosły rezultatu

KAIR PAP. Prezydenci Egiptu i USA kontynuują w Kairze rozmowy, zmierzające do przełamania impasu w rokowaniach egipsko-izraelskich. Agencje prasowe podkreślają, że wczorajsze spotkanie Jimmy Cartera z Anwarem Sadatem nie przyniosło rezultatów. Nadzieje strony amerykańskiej na szybkie doprowadzenie do porozumienia między Egiptem a Izraelem dzięki nowym propozycjom Waszyngtonu zmalały po przedstawieniu Carterowi kontrpropozycji egipskich. Tymczasem premier Izraela, Menachem Begin, który zaakceptował już nowy plan amerykański, oświadczył, że nie zgodzi się na żadne jego modyfikacje. Propozycje amerykańskie nadal nie są znane.

Trwa chińska agresja

DOKOŃCZENIE ZE STR. 1

centrum administracyjnego tej prowincji; artyleria chińska ostrzelała i zniszczyła szpital w miejscowości Hoa An oraz wiele budynków w miejscowości Thong Nong.

Jak poinformowano w czwartek, 7 bm. od kuli chińskiego strzelca wyborowego poniósł śmierć w mieście Lang Son hanojski korespondent organu KC KP Japonii, dziennika „Akahata", **Isao Takano.** Przebywał on w Lang Son, gdzie toczyły się walki między oddziałami chińskiego agresora a broniącymi się jednostkami wietnamskimi. Spotkała go tragiczna śmierć w momencie, gdy przygotowywał reportaż z przebiegu tych walk.

Jak stwierdza Wietnamska Agencja Informacyjna, zamaskowani na zajętych przez siebie terenach Wietnamu żołnierze chińscy nie mogli nie odróżnić korespondenta japońskiego chociażby ze względu na jego ubiór oraz aparat fotograficzny. Redaktor naczelny dziennika „Akahata" oświadczył na konferencji prasowej w Tokio, że winę za śmierć korespondenta ponosi strona chińska, która nie zaprzestała działań wojennych mimo nadania szerokiego rozgłosu wiadomościom o wycofywaniu swych wojsk z Wietnamu.

* ☆ *

Wczoraj zakończyła się w Helsinkach nadzwyczajna międzynarodowa konferencja solidarności z narodem wietnamskim. W trzydniowych obradach uczestniczyło przeszło 400 przedstawicieli społeczeństw ponad 100 krajów świata.

Wypowiadając poglądy licznych partii politycznych, masowych ruchów, związków zawodowych oraz organizacji kobiecych, młodzieżowych i studenckich wyrazili oni kategoryczny protest przeciwko zbrojnej agresji Pekinu, domagali się natychmiastowego i bezwarunkowego wycofania wojsk chińskich z terytorium wietnamskiego.

Na zakończenie obrad uczestnicy tego międzynarodowego forum przyjęli apel do światowej opinii społecznej na rzecz rozwinięcia ruchu solidarności z Wietnamem, odezwę do narodu chińskiego, a także inne dokumenty.

* ☆ *

„My, pracownicy Zakładów Wytwórczych „Społem" w Kielcach — głosi rezolucja przyjęta wczoraj na wiecu, jaki odbył się w tych zakładach — potępiamy hegemonistyczne poczynania Pekinu zmierzające do podporządkowania sobie Socjalistycznej Republiki Wietnamu". Rezolucja, przedstawiona przez robotnicę z Wydziału Chemii, **Krystynę Waligórę** przypomina solidarność społeczeństwa polskiego z narodem wietnamskim w czasie jego walki z kolonializmem francuskim i imperializmem amerykańskim. W czasie manifestacji zabierała też głos **Anna Tacij,** I sekretarz KZ PZPR, przedstawiciele młodzieży i organizacji kombatanckiej.

(jjb)

Układ kobietom

DOKOŃCZENIE ZE STR. 1

szych sukcesów w pracy oraz radosnych dni w życiu osobistym i rodzinnym.

W uznaniu zasług wniesionych w rozwój regionu przodujące mieszkanki ziemi radomskiej udekorowane zostały wysokimi odznaczeniami państwowymi. Krzyże kawalerskie Orderu Odrodzenia Polski otrzymały: **Amelia Czerny, Halina Dłużewska, Janina Franaszczyk, Krystyna Grabczak, Karolina Gregorczyk, Leokadia Krzemińska, Anna Misiuk, Regina Nowakowska, Jadwiga Puszczyńska** i **Helena Sawicka.** Wręczono także złote i srebrne Krzyże Zasługi oraz odznaki „Za zasługi dla województwa radomskiego".

(ekr.)

* ☆ *

Z okazji Dnia Kobiet w Wojewódzkim Związku Rolniczych Spółdzielni Produkcyjnych w Kielcach odbyło się spotkanie Zarządu i Rady WZ RSP z działaczkami spółdzielczości rolniczej. W uroczystym nastroju dokonano oceny udziału kobiet w rozwoju społeczno-gospodarczym i kulturalnym RSP, zrzeszających wśród 2000 członków ponad 1000 kobiet. W czasie spotkania wyróżniającym się w działalności zawodowej i społecznej paniom wręczono oprócz kwiatów odznaki „Zasłużony Działacz Ruchu Spółdzielczego", oraz dyplomy „Za zasługi w rozwoju spółdzielczości produkcyjnej w województwie kieleckim".

(s)

* ★ *

Kieleckie rzemiosło zrezygnowało z tradycyjnych uroczystości w dniu święta kobiet, a przeznaczone na ten cel środki finansowe w kwocie 5000 zł przekazało na fundusz budowy szpitala-pomnika Centrum Zdrowia Dziecka.

Amerykański sposób na rodzinne kłopoty policjantów

NOWY JORK PAP. Policjanci w Cleveland otrzymali od swego szefa życzliwą radę, aby na patrole po przedmieściach zabierali swoje... żony. W ten sposób władze policyjne zamierzają ograniczyć liczbę rozwodów wśród funkcjonariuszy i nadmierne spożycie alkoholu. Żony będą lepiej rozumiały problemy swych mężów policjantów, gdy zobaczą, co ich codziennie czeka na służbie. Eksperyment, jak podkreślono, dotyczy jedynie par złączonych węzłem małżeńskim. Przyjaciółki policjantów nie będą miały wstępu do radiowozów.

Spotkanie po latach

LONDYN. PAP. Dwie siostry, 91-letnia Ethel Kenworthy i 84-letnia Ivy Graham, które straciły ze sobą kontakt przed 50 laty, spotkały się nagle w nieoczekiwanych okolicznościach. Obie znalazły się na tym samym oddziale szpitala w Ipswich. Przypadek sprawił, że obie prawie jednocześnie złamały nogi.

DOKOŃCZENIE ZE STR. 1

powiadać będą w trakcie długiego okresu eksploatacji, jak i po ewentualnej naprawie maszyn. Obniżanie poziomu hałasu i wibracji to jedno z ważniejszych zadań technicznych w zakresie narzędzi zmechanizowanych. Poszukuje się przy tym nowych rozwiązań, które gwarantują obniżenie poziomu wibracji oraz są bardziej efektywne niż tradycyjne konstrukcje.

Takim nowym, już wprowadzonym do praktyki rozwiązaniem są, napędzane elektrycznie, klucze udarowe o niskiej częstotliwości uderzeń. Pracują one według zasady: wysoka energia ruchu roboczego przy niskiej częstotliwości uderzeń. W dotychczasowych narzędziach udarowych klucz pracował z 20 do 30 impulsami na sekundę, a w nowych od 1 do 3 uderzeń. Dzięki takiemu zmniejszeniu częstotliwości zniknęła wibracja i zdecydowanie poprawiły się inne cechy pracy. Mniejsza liczba uderzeń potrzebna np. do zakręcenia śruby, to większa sprawność całego procesu. Nowy klucz dokonuje połączenia złącza gwintowego np. M24 wykonując 6 uderzeń, zużywających energię równą 180 J. W kluczu tradycyjnym potrzebna energia wynosi 470 J, a ilość uderzeń — ok. 130.

Nowe klucze zapewniają także dokładne dokręcanie bardzo

Narzędzia dla budownictwa

ważnych połączeń gwintowych. Dzięki temu nie zachodzi potrzeba dodatkowego dokręcania tych złączy za pomocą wyskalowanych kluczy dynamometrycznych.

Inne ciekawe rozwiązania zastosowano w ubijakach elektrycznych używanych do zagęszczania gruntu. Odstąpiono od dotychczasowej konstrukcji tego rodzaju narzędzi, które, w celu przeciwdziałania drganiom, miały ciężki korpus i stosunkowo lekki element roboczy. Wykonano lekki korpus, natomiast narzędzia właściwe są ciężkie. Dzięki temu osiągnięto większą wydajność maszyn i jednocześnie ułatwiono posługiwanie się nimi.

Podniesienie poziomu technicznego maszyn polega na zapewnieniu bezpieczeństwa obsługi maszyn ręcznych i także na poprawianiu ich niezawodności.

Obecnie w ZSRR rozwijana jest produkcja ponad 50 nowych typów maszyn z napędem elektrycznym lub pneumatycznym, przeznaczonych dla budownictwa, m.in. wiertarek szybkoobrotowych i udarowo-obrotowych, przecinarek do rur, wiertarek z kompletami nasadek i wielu innych. Ich zaletą będzie zwiększona trwałość, a także w wyniku ich stosowania obniżenie hałasu, emitowanego przez narzędzia ręczne z napędem pneumatycznym.

(PAP)

http://sbc.wbp.kielce.pl

Pod koszami Kielc

Kolejne zwycięstwa Wybrzeża i Górnika

Ambitna postawa Turowa

Wybrzeże Gdańsk i Górnik Wałbrzych to bez wątpienia dwie najlepsze drużyny rozgrywanego w Kielcach turnieju I ligi koszykarzy (finał „B"). Zarówno gdańszczanie, jak i górnicy odnieśli już w kieleckiej hali sportowej po trzy zwycięstwa i z dużym zainteresowaniem należy oczekiwać ich bezpośredniego pojedynku, który rozegrany zostanie w sobotę o godzinie 10.

Wczoraj, w trzecim dniu turnieju, nie zanotowaliśmy niespodzianek. Zwycięstwa odnieśli faworyci — koszykarze **Wisły Kraków, Górnika Wałbrzych** i **Wybrzeża Gdańsk.**

W pierwszym meczu **Wisła** po zaciętym pojedynku wygrała z trudem z **Legią,** która stawiała zacięty opór krakowianom, prowadząc nawet do przerwy.

Derbowy pojedynek drużyn Dolnego Śląska — **Górnika** i **Turowa,** zakończył się pewnym zwycięstwem podopiecznych trenera **Stanisława Rytki,** mimo ambitnej postawy zespołu ze Zgorzelca. W zwycięskiej drużynie najlepiej spisywali się **Krzykała i Ignaczak,** w Turowie — **Binkowski.**

W ostatnim wczorajszym meczu **Wybrzeże** wysoko pokonało **ŁKS.** Łodzianie tylko do przerwy nawiązali równorzędną walkę z gwardzistami z Gdańska, później opadli z sił i koszykarze Wybrzeża całkowicie przejęli inicjatywę. W Wybrzeżu na wyróżnienie zasłużyli — **Rosiński, Jurkiewicz** i **Lecyk,** w ŁKS — **Krajewski.**

Kielecki turniej, w którym zespoły walczą o miejsca od 5 do 10 w końcowej tabeli I ligi, minął już półmetek. Przed jego rozpoczęciem wiadomo było, że koszykarze **ŁKS Łódź** i **Turowa Zgorzelec** mają znikome szanse uchronienia się przed degradacją. Rezultaty spotkań w Kielcach wskazują, że zespoły te będą jednak musiały opuścić szeregi ekstraklasy. Praktycznie dla łodzian nie ma już ratunku, natomiast bardzo ambitnie walczący o ligową egzystencję koszykarze **Turowa** mają jeszcze teoretycznie minimalne szanse wyprzedzenia warszawskiej **Legii,** która również gra w Kielcach ambitnie, ale dość pechowo. Pozostałe drużyny grają o przysłowiową pietruszkę, z tym jednak, że **Górnik Wałbrzych** potrafił się zmobilizować, a doświadczony zespół **Wybrzeża** jak najmniejszym wysiłkiem — mówiąc językiem bokserskim — punktuje rywali.

WYNIKI

● Wisła Kraków — Legia Warszawa 86:83 (37:41). Sędziowali: W. Słomkowski z Lublina i K. Koralewski z Kielc.

WISŁA: Langosz 21, Fikiel 19, A. Seweryn 18, Gardzina 9, Międzik 8, Ładniak 7, Dolczewski 4. LEGIA: Raczek 24, Bryja 18, Michalski 18, Ogrodowczyk 12, Prokop 5, Sieradzan 4, Lewandowski 2.

● Górnik Wałbrzych — Turów Zgorzelec 109:93 (58:45). Sędziowali: W. Wieczorek z Poznania i J. Probola z Rzeszowa.

GÓRNIK: Młynarski 31, Kozłowski 16, Reschke 14, Ignaczak 14, Krzykała 14, Słomiński 12, Krzesiak 4, Sumpor 4. TURÓW: Binkowski 37, Stasiaczek 21, Bukiel 11, Trela 10, Gotthardt 8, Kosicki 4, Boryca 2.

● Wybrzeże Gdańsk — ŁKS Łódź 85:62 (38:35). Sędziowali: L. Jeczen i L. Stepaniak z Rzeszowa.

WYBRZEŻE: Jurkiewicz 26, Rosiński 21, Cegliński 12, Mikulski 11, Lecyk 8, Zb. Boguccki 4, Goliński 2, Tomaszewski 1. ŁKS: Krajewski 30, Machoń 8, Wankiewicz 8, Kowalczyk 6, Zalewski 4, Jakóbczyk 4, Rozwadowski 2.

TABELA

5. Wybrzeże Gdańsk	13—8	34	1862—1744
6. Wisła Kraków	13—8	34	1796—1738
7. Górnik Wałbrzych	10—11	31	1989—1907
8. Legia Warszawa	8—13	29	1861—1949
9. Turów Zgorzelec	5—16	26	1635—1889
10. ŁKS Łódź	3—18	24	1558—1779

Dziś, w czwartym dniu kieleckiego turnieju, zmierzą się: ŁKS Łódź z Turowem Zgorzelec, Wybrzeże Gdańsk z Legią Warszawa i Wisła Kraków z Górnikiem Wałbrzych. Początek spotkań o godz. 15.30.

W sobotę ostatni dzień turnieju. Od godz. 10 grać będą w kolejności: Górnik Wałbrzych z Wybrzeżem Gdańsk, Turów Zgorzelec z Wisłą Kraków i Legia Warszawa z ŁKS Łódź. (paw)

Koszykarkom Staru wystarczy jedno zwycięstwo

Koszykarkom STARU Starachowice wystarczy już tylko jedno zwycięstwo w dwóch ostatnich meczach z Tęczą w Kielcach do zapewnienia sobie pierwszego miejsca w mistrzostwach klasy międzywojewódzkiej, równoznacznego z awansem do II ligi. Starachowiczanki pokonały bowiem dwukrotnie w Radomiu zespół miejscowych Budowlanych 52:51 (18:28) i 57:25 (23:16). Podopieczne trenera Janusza Serka mają aktualnie na swym koncie 30 zwycięstw i wyprzedzają w tabeli jednym punktem Lechię Tomaszów Mazowiecki, z którą w bezpośrednich pojedynkach mają korzystniejszy bilans (3 zwycięstwa i jedna porażka).

W spotkaniach w Radomiu punkty dla Staru zdobyły: Mikołajewska 21—12, Pastuszka 10—6, Grudzień 9—11, Natkańska 6—6, Wróbel 4—2, Korkowska 2—0, Oremus 0—10, Szczodrak 0—6, Garbacz 0—4; dla Budowlanych najwięcej — Stodulska 21—4, Szczerbińska 10—6.

Spotkania koszykarek **Staru** i Tęczy, kończące rozgrywki o mistrzostwo klasy międzywojewódzkiej, rozegrane zostaną w hali sportowej w Kielcach przy ul. Waligóry w sobotę o godz. 17 i środę (14 bm.) o godz. 18.

(ap)

Mistrzostwa świata w łyżwiarstwie figurowym bez Polaków

129 zawodniczek i zawodników reprezentujących 23 kraje zgłoszono do 69 mistrzostw świata w łyżwiarstwie figurowym, które w dniach 13—18 bm. odbędą się w Wiedniu. W mistrzostwach tych, z uwagi na słabe wyniki osiągnięte w niedawno rozegranych mistrzostwach Europy, nie będą startować polscy łyżwiarze. Po raz pierwszy natomiast do mistrzostw świata w łyżwiarstwie figurowym zgłosiła się Koreańska Republika Ludowo-Demokratyczna. Na lodowisku wiedeńskiej Stadthalle wystąpi jedna reprezentantka KRL-D — Kim Myo Sil.

Do wiedeńskich mistrzostw zgłoszono 16 par sportowych, 21 par tanecznych, 23 solistów oraz 32 solistki.

● Wojciech Fibak wystąpi przeciwko Finom ● W sierpniu mistrzostwa Europy amatorów w Sopocie ● Bjoern Borg triumfuje w Monachium.

Wieści z kortów tenisowych

● W Olsztynie, w dniach 16—18 bm. rozegrane zostanie spotkanie tenisowe o Puchar Davisa **Polska — Finlandia.** Udział w meczu zapowiedział nasz najlepszy tenisista **Wojciech Fibak.** Obok niego kapitan związkowy PZT **Zbigniew Bełdowski** powołał na to spotkanie następujących zawodników: **Henryka Drzymalskiego** (Polonia Bydgoszcz), **Tadeusza Nowickiego** (Legia Warszawa) i **Wojciecha Wojciechowskiego** (Nadwiślan Kraków).

Po ewentualnym zwycięstwie Polska spotkałaby się w połowie czerwca w Warszawie ze zwycięzcą meczu **Dania — Włochy.**

● Międzynarodowa Federacja Tenisowa (ILTF) zwróciła się do Polskiego Związku Tenisowego z propozycją przeprowadzenia w naszym kraju mistrzostw Europy amatorów w 1979 roku. Propozycja spotkała się z przychylnym stanowiskiem władz sportowych. Organizację imprezy powierzono Sopotowi, ustalono też wstępnie termin mistrzostw na 7—12 sierpnia. Organizatorzy ustalając termin imprezy liczyli się z możliwością przyjazdu do Sopotu najlepszych juniorów kontynentu, którzy w dniach 1—5 sierpnia rywalizować będą w Bastad o mistrzowskie tytuły w swojej kategorii wiekowej.

● Trzykrotny mistrz Wimbledonu, Szwed **Bjoern Borg** wygrał pokazowy turniej w Monachium o „Braun — Cup", zwyciężając Amerykanina **Johna McEnroe** 6:4, 7:5. Spotkanie odbyło się w wypełnionej 6 tysiącami widzów olimpijskiej hali koszykówki i trwało półtorej godziny.

18 marca

Samochodowy rajd popularny „WIOSNA-79"

Już 18 marca w województwie kieleckim zainau[...] tanie sezon automobilowy. Pierwszą imprezą będ[...] dowy rajd popularny pod nazwą „WIOSNA-79". Jest [...] wojewódzka eliminacja samochodowych mistrzostw [...] dach popularnych na rok 1979.

Organizatorami zawodów są działacze Automobilklubu Kieleckiego przy współpracy Międzywojewódzkiego [...] Totalizator Sportowy [...] cach, który dla ucze[...] du ufundował at[...] dy i upominki.

Rajd, jak wspom[...] będzie się w prz[...] (18 bm.) na 72-kilom[...] się ze startem w Ki[...] tą na samochodo[...] cigowym „KIELCE" [...] nej Górze. Na tra[...] dować się będzie [...] próby zręcznościowe [...] i hamowania.

Zgłoszenia do rajdu [...] **biuro** Automobil[...] **kiego,** ul. Chęcińs[...] **nr 499-10 w termin**[...] **ca.** Biuro czynne [...] **w godz. 9—13 i 1**[...] **od** załogi wynosi [...] **Każdy z uczestników** [...] **trzyma pamiątkową** [...]

Łuszczek trzeci na 15 km w Holmenkollen

Podczas tradycyjnych zawodów w narciarstwie klasycznym rozgrywanych w Holmenkollen (Norwegia) odbył się bieg na 15 km mężczyzn oraz na 5 km kobiet.

W biegu mężczyzn triumfował Szwed **Thomas Wassberg,** który zaimponował doskonałym finiszem. Po 6,5 km Wassberg miał dopiero ósmy czas. Dobrze spisał się w tym biegu **Józef Łuszczek,** który w bardzo silnej konkurencji wywalczył trzecią lokatę, przegrywając jeszcze z liderem Pucharu Świata, Norwegiem **Oddvarem Braa.**

W biegu kobiet triumfowała **Raisa Smietanina** (ZSRR).

Wyniki biegu na 15 km mężczyzn: 1. Thomas Wassberg (Szwecja) 44.40,8, 2. Oddvar Braa (Norwegia) 44.40,9, 3. Józef Łuszczek (Polska) 45.16,4, 4. Anders Bakken (Norwegia) 45.43,1, 5. Lars Erik Eriksen (Norwegia) 45.51,0, 6. Bill Koch (USA) i Kjell Jacob Soelli (Norwegia) — obaj po 46.05,0.

Kobieta zapaśnik

20-letnia Sue Britton będzie musiała stoczyć jeszcze niejedną walkę w sądzie, jeśli w dalszym ciągu zamierza walczyć na brytyjskich matach zapaśniczych. Sue Britton, której prawdziwe nazwisko brzmi Marjorie Farrer, specjalizuje się w tzw. wolnej amerykance. Zapaśniczka wystąpiła do sądu w Londynie, skarżąc lokalne władze sportowe o to, iż odmówiono jej zezwolenia na walczenie z mężczyznami.

Hokej

Polscy ju[...] liderami

Młodzi polscy h[...] derami rozgrywan[...] cuskiej miejscowości [...] strzostw świata ju[...] py „B". W drugim [...] prezentacja **Polski** [...] cydowane zwycię[...] **strią** 9:0 i po [...] turnieju prowadz[...] szą różnicą bramek [...] carią i Francją, które [...] były 4 pkt. Szwajcar[...] z Duńczykami 8:[...] pokonali Belgów 8:[...] tym spotkaniu Włoc[...] li Holendrów 7:4.

Sprintem...

● Rozegrany w Zakopanem narciarski slalom gigant kobiet, zaliczany do Pucharu Europy, wygrała Norweżka Fjeldstad przed Austriaczkami Riedle i Krenn. Najlepsza z Polek, Małgorzata Tlałka była 18.

● Piłkarze rozpoczęli już eliminacje przed turniejem olimpijskim w Moskwie. W pierwszym meczu Belgia pokonała Holandię 2:1.

● W finale Pucharu Zdobywców Pucharów zmierzą się koszykarze włoskiego zespołu Gabetti Cantu i holenderskiej drużyny EBBC Dan Bosch. W rewanżowych spotkaniach półfinałowych obrońcy pucharu, koszykarze Gabetti Cantu pokonali Barcelonę 101:83, a EBBC Den Bosch zwyciężył Sinudyne Bolonia 105:92.

● Mistrzem Polski juniorów w biathlonie w biegu na 10 km został Adam Rysula z Legii Zakopane wyprzedzając swych kolegów klubowych Eugeniusza Kołodzieja i Kazimierza Podczerwińskiego.

● Radziecki arcymistrz, były mistrz świata w szachach Borys Spasski (ZSRR) jest nadal liderem rozgrywanego w Monachium turnieju arcymistrzów. Spasski po 10 ru[...] koncie 6 pkt i wy[...] da Anderssona 5,5 [...]

● W Bukareszcie [...] międzynarodowy tur[...] keju na lodzie z u[...] zentacji Japonii. [...] munii. W pierwszym [...] ponia pokonała Au[...]

● Rozegrany w [...] skiej miejscowości [...] ka narciarski sla[...] wygrał Paul Form[...] tensteinu przed [...] Zirowem (ZSRR) i [...] leda.

● W Lublinie ro[...] łe spotkania o m[...] ligi koszykarzy, w [...] linianka pokonała [...] brzeg 117:91, a n[...] grała z drużyną [...]

http://sbc.wbp.kielce.pl