320/79

Egzemplarz bezpłatny

Cena 1 zł

Echo dnia

KIELCE

Nr 69 (2175) Środa, 28.III.1979 r. Rok IX

siedzenie
Politycznego
PZPR
ydium NK ZSL

Polityczne KC PZPR i Prezydium NK ZSL na wspólnym po- w dniu 27 bm. roz- i przyjęły wytyczne rozwijania pracy wo-wychowawczej na powszechniania wie- czej oparte na zało- polityki rolnej PZPR i raz kompleksowego rozwoju rolnictwa darki żywnościowej. ta wynika ściśle ze społeczno-gospodar-

CZENIE NA STR. 7

Wizyta premiera PRL na Kubie

- Rozmowy plenarne
- Wysokie odznaczenia państwowe dla P. Jaroszewicza i F. Castro
- Pobyt w prowincji Matanzas

HAWANA PAP. Na Kubie trwa wizyta członka Biura Politycznego KC PZPR, prezesa Rady Ministrów PRL, Piotra Jaroszewicza. Premierzy P. Jaroszewicz i Fidel Castro przeprowadzili rozmowy plenarne.

Sprawozdawcy PAP, Ludwik Arendt i Ryszard Rymaszewski, informują:

Rzecznik prasowy rządu PRL, Włodzimierz Janiurek, określił przebieg i atmosferę rozmów premierów Polski i Kuby jako bardzo serdeczne i przyjazne, nacechowane jednakowym podejściem do omawianych spraw i wzajemną życzliwością. Obaj mężowie stanu wymienili pogląd-

DOKOŃCZENIE NA STR. 7

DZIŚ

...w kraju

● Na wniosek prezesa Rady Ministrów, Rada Państwa nadała wybitnym naukowcom 21 tytułów profesora zwyczajnego oraz 40 tytułów profesora nadzwyczajnego. Tradycyjnym zwyczajem, spotkają się oni w Belwederze, by otrzymać akty nominacyjne.

...na świecie

● Na godzinę 22 czasu warszawskiego w Izbie Gmin zapowiedziane jest głosowanie nad wnioskiem o wotum nieufności dla labourzystowskiego gabinetu Jamesa Callaghana. Z wnioskiem tym wystąpiła w ub. tygodniu konserwatywna opozycja, którą poparli szkoccy nacjonaliści.

goryzacja gastronomii — komu służy?

częstunek przy E-7
tap pierwszy)

ózni od siebie loka- gastronomiczne po- ione na kategorie — ajniższej, do I i „lux", najwyższych? Ceny, powie konsument — i to jest oczywiste, bo najwyraźniej dostrzegalne. Nieskomplikowany przykład. Cena artykułu nie zmieniającego się (zakładamy, że nie zmienił jakości w drodze od producenta do konsumenta), a więc takiego, któremu gastronomia nie doda (jeśli nie ujmie) wartości; piwo „leżajskie" w detalu kosztuje 13 zł, a w chęcińskim lokalu kat. I — 40 zł. Różnica ponad trzykrotna.

Komu służy owa różnica? Czy tylko gastronomii? Czy także, w całej konsekwencji, konsumentowi, który płaci nie tylko za spożywany produkt, lecz za sposób jego podania, za jakość obsłużenia, za wystrój i nastrój miejsca konsumpcji, słowem — za smak fizjologiczny i estetyczny?

DOKOŃCZENIE NA STR. 2

yrok na
terowego złodzieja"

Z PAP. 32-letni eks- formatyki bankowej, Rifkin został w ponie- kazany w Los Ange-

CZENIE NA STR. 7

Psia
zysługa...

Z PAP. Restaurator Bales spod Tuluzy zany na zapłacenie rków kobiecie, któ- cześnie wydała dziec- at z powodu wście- dania jego psa. Wła- oburzył się wpraw- ed sądem za po- zwierzęcia o tak wpływ, skoro, „na ", pies sąsiada szcze- donośniej. „Jednak rawdzi?" — spytał wy- Oto już po wniesieniu rzez młodą matkę inowajca zginął pod a ciężarówką i nie da rowadzić porównaw- dania.

Interwencje przyjmujemy w godz. 9—11

Kłopotliwe sąsiedztwo

W sąsiedztwie bloków przy ul. Ludwiki Wawrzyńskiej 3a—7a w usuniętych konarach drzew zagnieździły się wrony, które

DOKOŃCZENIE NA STR. 2

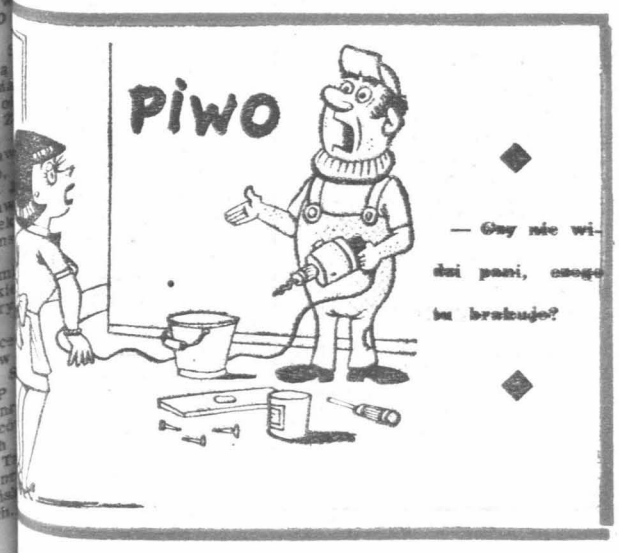

Dzień dobry, dyrektorze...

By w pełni zaspokoić potrzeby klienta...

Wszyscy jesteśmy żywo zainteresowani zaopatrzeniem sklepów w warzywa i owoce — psioczymy na okresowe braki dobrych kiszonych ogórków, cieszymy się, gdy na zielonym rynku pojawi się więcej nowalijek. Kiedy rzeczywiście będzie ich więcej? Pytanie to skierowaliśmy dziś rano do dyrektora Radomskiego Zakładu Wojewódzkiej Spółdzielni Ogrodniczej, **Kazimierza Sujeckiego.**

— Na razie pod dostatkiem mamy ogórków — z Limanowej, Nowego Sącza, pobliskiego Ryczywołu. W pełni zaspokajamy zapotrzebowanie na sałatę, więcej jest rzodkiewki, ale nadal brakuje szczypiorku, koperku, botwinki i natki pietruszki. Sądzimy jednak, że już w pierwszych dniach kwietnia sytuacja się poprawi...

— Czy zima również wam dała się we znaki?

— I tak, i nie. Prywatni dostawcy nie pojawili się na placach targowych, cały ciężar zaopatrzenia miasta spoczął więc na naszych barkach.

DOKOŃCZENIE NA STR. 7

Bioprognoza

Uwaga kierowcy i przechodnie! Widzialność dobra, drogi miejscami śliskie.

Sytuacja biometeorologiczna: słabe objawy obniżonej sprawności działania i przedłużony czas reakcji.

Dla uczczenia 35-lecia PRL

Masowy udział w czynach społecznych mieszkańców Ostrowca

Ostrowiec od wielu lat przoduje w czynach społecznych wykonywanych przez mieszkańców i zakłady pracy. Każdego roku wartość tych prac przekracza 10 mln zł. Efektem społecznego zaangażowania jest uporządkowanie osiedli, ulic, parków, ułożenie nowych linii wodociągowej, gazowej, oświetleniowej, nowe odcinki dróg i ulic. Liczne obiekty, jak np. żłobki, przedszkola, szkoły, ogródki jordanowskie, mogły być wcześniej przekaza-

DOKOŃCZENIE NA STR. 2

„Sophia — życie i miłość"

Włoska aktorka filmowa, Sophia Loren lansuje obecnie w Londynie swoje wspomnienia „Sophia — życie i miłość", w których ujawnia pewne szczegóły ze swego życia prywatnego.

CAF-UPI-telefoto

Polskie tradycje polarne

Badania wiecznej zmarzliny w Arktyce

Wśród licznych polskich uczonych badających Arktykę w końcu XIX i na początku XX wieku znajduje się geolog Leonard Jaczewski. Jego zasługą były badania wiecznej zmarzliny gruntu na terenie Syberii. Problem ten miał duże znaczenie naukowe i praktyczne, szczególnie w okresie budowy kolei transsyberyjskiej.

Leonard Jaczewski zapoczątkował nowoczesne badania nad wieczną zmarzliną, a wyniki jego prac teoretycznych umożliwiły rozwój geologii inżynierskiej w arktycznych rejonach ZSRR, USA i Kanady. Wieczna zmarzlina występująca na półkuli północnej jest pozostałością czwartorzędowej epoki lodowej. Stale zmarznięta warstwa ziemi sięga niekiedy do głębokości 100 metrów. Warstwa taką po-

DOKOŃCZENIE NA STR. 7

http://sbc.wbp.kielce.pl

Kwiaty dla aktorów

Międzynarodowy Dzień Teatru stał się w Radomiu miłą okazją do złożenia po raz pierwszy gorących gratulacji za dobrą robotę aktorom powołanego w roku ubiegłym do życia Teatru Powszechnego im. Jana Kochanowskiego. Właśnie wczoraj uczynili to przedstawiciele władz wojewódzkich z I sekretarzem KW partii, **Januszem Prokopiakiem** i wojewodą **Romanem Maćkowskim.** W swoim wystąpieniu Janusz Prokopiak podkreślił fakt wrośnięcia placówki teątralnej w kulturalny krajobraz ziemi radomskiej, przekazując na ręce dyrektora **Zygmunta Wojdana** i kilkunastoosobowej grupy aktorów życzenia dalszych sukcesów w służbie kultury.

Z ekipą Teatru im. Jana Kochanowskiego spotkali się też wczoraj przedstawiciele Rady Wojewódzkiej Federacji Socjalistycznych Związków Młodzieży Polskiej, zaś grupy aktorów podejmowane były w niektórych zakładach pracy, m.in. w „Walterze", „Radoskórze" i Zakładach Przemysłu Tytoniowego.

Wczoraj — z okazji Międzynarodowego Dnia Teatru — odbyło się uroczyste przedstawienie „Romansu z wodewilu". Naturalnie kwiatów też nie zabrakło...

* * *

Również w Kielcach z okazji Dnia Teatru w siedzibie Państwowego Teatru Lalki i Aktora „Kubuś" w Kielcach odbyło się wczoraj spotkanie z zespołami obu kieleckich placówek teatralnych, w czasie którego aktorom i pracownikom przekazano najserdeczniejsze życzenia i nagrody. W trakcie spotkania, w którym uczestniczyła sekretarz KW PZPR, **Barbara Dubińska,** odczytano orędzie Polskiego Ośrodka Międzynarodowego Instytutu Teatralnego. Z koncertem muzyki kameralnej i poezji wystąpili muzycy kieleckiej filharmonii i aktorzy „Kubusia".

Czyny mieszkańców Ostrowca

DOKOŃCZENIE ZE STR. 1

ne do użytku właśnie dzięki pomocy społeczeństwa.

W tym roku do wiosennych czynów, mających na celu uczczenie 35-lecia PRL, przygotowano się niezwykle starannie. Powołano miejski sztab, który na podstawie planów pracy poszczególnych komitetów osiedlowych, opracował szczegółowy program najpilniejszych robót. Przede wszystkim chodzi o jak najszybsze zlikwidowanie skutków surowej zimy. Ekipy KPRB już naprawiają jezdnie, asfaltują dziury, przede wszystkim na ulicach przelotowych.

W dalszej kolejności następować będzie zagospodarowanie i porządkowanie osiedli. Wyburzeniu ulegną stare budynki, szopy, płoty itp. Na miejscu ruder powstaną zieleńce, kwietniki, place zabaw. Jednocześnie budowlani przystąpią do odnowienia elewacji kilkunastu budynków mieszkalnych. Przewiduje się budowę osiedlowych parkingów samochodowych. Przystąpi się do kompleksowego zagospodarowania nowych osiedli, a więc utwardzania uliczek, chodników, zazieleniania placów, wznoszenia obiektów małej architektury. Główne prace wykonywane będą w osiedlach: Słoneczne, Ogrody, Hutnicze, Śródmieście. Na tegoroczne zadrzewienie Ostrowca przygotowano ok. 25 tys. krzewów ozdobnych i drzew.

Prowadzone będą roboty II etapu budowy parku miejskiego, w ośrodku wypoczynkowym w Gutwinie i ośrodku sportu i rekreacji Rawszczyzna.

Park miejski wzbogaci się o zbiornik wodny o powierzchni 2,5 ha, plac cyrkowy, efektowne skarpy, place zabaw dla dzieci, boiska, pergole. Posadzi się kilkanaście tysięcy różnych kwiatów, krzewów i drzewek. Kontynuowana będzie rozbudowa ośrodków w Gutwinie i na Rawszczyźnie.

Niezależnie od wspomnianych prac poszczególne komitety zadeklarowały pomoc przy budowie kanałów sanitarnych, wodociągów i gazociągów, a nawet ulic. W tej dziedzinie już rozwinęło się współzawodnictwo między osiedlami.

Szacuje się, że tegoroczne czyny mieszkańców Ostrowca powinny przynieść efekty wartości co najmniej 14 mln zł. Nie to jednak jest najważniejsze. Ważne jest to, że miasto będzie piękniejsze, uporządkowane, czyste, a wszystkim będzie się lepiej żyło. **(mak)**

Telefon interwencyjny

DOKOŃCZENIE ZE STR. 1

nie pozwalają spać lokatorom już od wczesnych godzin rannych.

Mirosław Kowalski — pracownik ADM Zagórza-Północ.

Jest to problem, który powtarza się każdego roku o tej porze. Podobnie jak w latach ubiegłych zajmiemy się tą sprawą. Nie wcześniej jednak niż za 2 tygodnie, bo teraz nasze działania okazałyby się bezcelowe, ponieważ ptaki zdążyłyby ponownie założyć gniazda.

(śar)

Plon „głośnego telefonu"

Wczorajszy „głośny telefon" zorganizowany w naszej redakcji dotyczył ubezpieczeń komunikacyjnych i zasad odpowiedzialności Państwowego Zakładu Ubezpieczeń za powstałe szkody m.in. na skutek nadmiernych opadów śniegu.

Przy redakcyjnym telefonie dyżurowali: st. specjalista Oddziału Wojewódzkiego PZU **Stanisław Lisowski** i naczelnik wydziału Ubezpieczeń Majątkowych Oddziału Wojewódzkiego PZU **Michał Michalczyk.**

Ogromna większość zadawanych pytań dotyczyła wysokości składek za obowiązkowe ubezpieczenia komunikacyjne. Wyjaśniamy więc, że składka za pojazdy, których okres użytkowania przekracza 15 lat płatna jest jednorazowo, natomiast za samochody , których okres użytkowania nie przekroczył 15 lat składka może być płatna w dwóch ratach: I rata do 31.III. 1979 roku, druga rata do 30.IX. 1979 roku. Wysokość składki za rok bieżący nie uległa zmianie w stosunku do roku ubiegłego za pojazdy produkowane w krajach RWPG i Jugosławii, wzrosła natomiast składka za pojazdy produkowane w krajach kapitalistycznych.

Przypominamy również, że za samochody osobowe podlegające obowiązkowemu ubezpieczeniu komunikacyjnemu przysługuje rabat 20-procentowy po dwóch latach bezszkodowej jazdy. Prawo do rabatu posiadacz traci przez spowodowanie jednego wypadku w ciągu **roku kalendarzowego.** Za spowodowanie dwóch wypadków składkę podstawową podwyższa się o 20 procent. Jeśli natomiast posiadacz samochodu spowoduje więcej niż dwa wypadki — składka wzrasta o 50 procent.

Zostaje również podwyższona o 25 procent składka podstawowa na okres jednego roku w stosunku do posiadaczy, którzy po raz pierwszy są właścicielami samochodów.

Kronika

WOJ. KIELECKIE

● Wczoraj w Kielcach zakończono Wojewódzką Olimpiadę Wiedzy Prawniczej zorganizowaną przez Ośrodek Społeczno-Prawny i Sąd Wojewódzki. W eliminacjach uczestniczyło blisko 3 tys. osób, a najlepsi z 28 finalistów — **Bogumiła Kobylec** z Miechowa, **Alina Chlewicka** i **Andrzej Stępień** z Kielc — reprezentować będą woj. kieleckie w finale ogólnokrajowym.

● Nabierają tempa prace porządkowe. Wczoraj wykorzystując słoneczną pogodę, uprzątano pozostałości zimy na ulicach **Kielc, Skarżyska, Starachowic.** Porządkowano także otoczenia zakładów pracy i szkół.

● Stopniowo znikają przełomy i liczne uszkodzenia ulic i szos. Wczoraj na trasie E-7 ekipy drogowców kończyły już zalewanie asfaltem wielu wyrw na odcinku Kielce — Skarżysko — Szydłowiec. Fatalnie jednak wygląda stan szosy przy wyjeździe z Kielc w kierunku Warszawy.

Dzielnie spisują się drogowcy z Końskich, którzy niemal całkowicie doprowadzili już do porządku szosy ze Skarżyska do Końskich i Piotrkowa oraz Końskich do Kielc.

● W Zakopanem odbywa się XIX posiedzenie Międzyrządowej Komisji Krajów Socjalistycznych w dziedzinie techniki obliczeniowej.

w skrócie

● Zgodnie z wieloletnią tradycją, przez cały kwiecień trwać będą „Dni lasu i zadrzewień", które w tym roku organizowane są pod hasłem „Na 35-lecie PRL wzbogacamy zielone zasoby naszego kraju".

Poczęstunek przy E-

DOKOŃCZENIE ZE STR. 1

Właśnie tak: przywilej większego zysku wynikającego z marży przypisanej kategorii lokalu, obarcza większym obowiązkiem na rzecz klientów.

Idea, teoria, zasada, a praktyka?

W porozumieniu i współpracy z Okręgowym Inspektorem PIH zajrzymy do 12 lokali gastronomicznych położonych wzdłuż trasy E-7, fachową radą służyć nam będzie pani inspektor Urszula MACHCZYŃSKA.

Czwartek, 22 marca 1979 roku **GRÓJEC**, restauracja „Reneta", lokal kat. II. W dniu bezmięsnym nie ma śledzi, nie ma jakiejkolwiek ryby. W śniadaniowym jadłospisie nie widać mleka i potraw mlecznych. Nie ma tańszych napojów: oranżady, wody mineralnej. Z dodatków warzywnych — tylko ogórek konserwowy. Nie proponuje się napojów ze świeżych owoców, mimo że znajdujemy się w stolicy owocowo-warzywnej, a zakład bierze udział w społemowskim konkursie na wyroby własne. Ubogi asortyment przekąsek w gablocie bufetu: jajka w majonezie, sałatka jarzynowa, jajko na sałatce, jedna porcja kaczki i ser (w kawałku). Wygląd całości nieapetyczny, nie zachęcający, technologia wykonania nie odpowiada II kategorii. Nie odpowiada jej także szata graficzna karty jadłospisu, spinaczem biurowym przypiętej do okładki. Ogólne wrażenie dostatecznej czystości psują nie umyte okna, zżółknięte firanki, brudny parapet. I ściany wymagające odświeżenia.

GS-owska, w agencji, restauracja „Senior" w **BIAŁOBRZEGACH** ma kategorię III i bufet lepiej zaopatrzony niż w Grójcu. Galaretka, kurczak, kaszanka, ryba, sery, sałatki. Jadłospis, jak informuje kelnerka, podaje się od godz. 13. (Obowiązuje od rana). Uczyniono nam jednak wyjątek na 10 minut przed obiadem. 12 dań jarskich i 5 dodatków warzywnych — więcej niż w lokalu wyższej kategorii w Grójcu. Na stołach nie wystawiono kompletów z przyprawami, ani przypraw oddzielnie podanych, a powinno ich być co najmniej trzy, np. sól, pieprz, papryka. Nie ma wywieszek przypominających komu nie należy sprzedawać napojów alkoholowych, ani też napisów polecających potrawy. Czyste firanki. Zdaniem pani inspektor — w ogóle nie jest jeszcze dobrze, chociaż od ubiegłego roku widać poprawę.

RADOM, „Zacisze" — III kategorii, WSS, ag... Bardzo brudna podłoga. ...nych przekąsek w bufeci... jadłospisie figurują 2 zup... dań drugich. Nie ma ry... ma mleka. W dodatkach ... surówka, fasolka konserw... pieczarki. Niczego z ow... Jak na jadłodajnię — st... czo za skromnie.

I przeskok do lokalu I ... gorii, do radomskiej „Eu...

Nie ma zastrzeżeń do ... estetyki i utrzymania loka... czystości. Ale jest to w... pora obiadowa, gdybyśmy przyszli później... W takim ... kalu, dowiaduję się od fachowej przewodniczki, ... ment może mieć już wy... nia drobiazgowe. Przegla... kartę obiadową. Ubożuchn... staw potraw z bufetu: ga... ka z drobiu, jajka w ... odmianach, filet z morszc... galantyna z kurczaka i os... (czwarta odmiana jajka). ... rodzajów zup, w tym ... barszcze czerwone. Drugie ... nia: 11 potraw półmięsny... drobiowych, 6 jarskich i ... stawy turystyczne z 10-p... tową bonifikatą w godz... 13—17.

Stanowczo za mało na te... gę lokalu. I nie powinien ... kająć większy niż w po... nio odwiedzanych miej... wybór (9 rodzajów) warz... dodatkach do dań obiado... Zaledwie 4 rodzaje na... chłodzących. I uwaga, na ... pozwala sobie tylko PIH, ... sumenci chyba o tym nie ... dzą: obok nazwiska kiero... zakładu i szefa kuchni w... cie jadłospisu powinno ... wać nazwisko osoby odp... dzialnej za jakość napar... wowego. Niestety, nie ma ... wet w takim lokalu.

A dlaczego to takie w... Dowolność recepturowania ... traw scedowana na gastro... powoduje różnorodność ... lokalach tej samej kat... Kawa w Grójcu — 22 zł, ... drzejowie — 18 zł. Wys... zmienić ilościowe proporcje ... szanek. Niedowaga składn... kawy i zmiana w ich p... cjach w którymś małym ... podrzędnej kategorii lokalu ... wykazała kontrola przep... dzona przez panią inspekt... ciągu paru miesięcy przysp... ła właścicielowi kilkadzies... sięcy złotych skradzionego ... sku.

W GS-owskiej „Biesia... agencyjnym lokalu kat. ... **SZYDŁOWCU** notujemy ... pierw plusy. Świeże w... garmażeryjne, 8 zup, 17 p... na drugie danie (tyle, ile ... domskiej „Europie"), 6 rod... napojów, nie licząc kawy ... baty, dobre na ogół wr... estetyczne. Minusy: mały ... dodatków warzywnych i ... kontroli technicznej" w k... Na obiad podano nam, a z... cza pani inspektor, zwe... wątróbkę z zimnymi klus... Nie chcąc ujawniać chara... naszej wizyty żartobliwie ... pocieszyliśmy: „czym (i z ... kto wojuje..." itd.

Ostatnia tego dnia wizy... „Zdrojowej" w SKARŻ... była chyba ukoronow... wszystkiego, co najgorsze ... kalach II kat. Nie spisz... na wołowej skórze, więc ... brudna wykładzina wojło... błoto, pozdzierane z żabe... słony, brudne szyby, nie... lite i brudne obrusy, ... na bieżąco nie sprzątane ... serwetniki służą kubki ba... popielniczki — każda in... luminiowe łyżeczki i wys... bione spodki, brak świat... toaletach, zwietrzała i za... lura sprzedawana jako ... brak w karcie odpowiedz... go za napar, brak klauzu... prawie klienta do wyboru ... datków, na rachunku ... pieczątki, niejednolite ... kelnerek, ani one, ani b... wa nie mają opasek na ... sach, nie mają też emblem... z numerami, pijani pot... stoliki, dwaj mołojcy w... nają mordobicie.

Tu nawet głodny nie u... „Poczęstunek" przy E-7 ... czymy jutro opisaniem d... go etapu (do Miechowa) ... bą podsumowania.

TADEUSZ S...

Kielecki poranek

DZIAŁKOWI PASJONACI

Mimo mglistego poranka już po godzinie 6 na działkach przy ul. Bohaterów Warszawy pojawili się pierwsi pasjonaci własnego ogródka. Grabiono zeschnięte liście i trawy, kopano grządki, przygotowywano glebę pod pierwsze zasiewy w mini-inspektach.

— Trzeba wykorzystać sprzyjające warunki i póki jeszcze jest wilgotna gleba zasiać pierwsze warzywa — wyjaśnił nam jeden z właścicieli, na którego działce nie tylko warzywa i owoce się uprawia, ale znaleźć można najróżniejsze gatunki krzewów ozdobnych, trwałych kwiatów.

— Na siew jeszcze za wcześnie? Proszę pana — taką pietruszkę czy marchew z powodzeniem już teraz można wysiać. I nawet jeśliby wróciły przymrozki — im nie zaszkodzą.

NA MIEJSKICH KWIETNIKACH...

...panie z Przedsiębiorstwa Zieleni Miejskiej nie próżnowały. Na placu Partyzantów, na rondach odkrywano kwiaty, usuwano resztki gałęzi chroniących je w okresie zimy. Prześwietlano czyli obcinano gałęzie drzew. Przy tejże pracy zobaczyliśmy przezabawny obrazek. Stojącą na wątłej drabince korpulentną niewiastę z małą piłą w ręce podtrzymywały trzy skromnej tuszy koleżanki. Drabina chwiała się, ale kobieta dzielnie cięła gałązki.

— Dlaczego nie któraś z nas na drabinie? — powtórzyła jedna z trzymających. — Bo nam się w głowie kręci, a jej nie.

NIE MA NA NICH MOCNYCH — CHYBA ŻE MILICJANT

We wczorajszym poranku pisaliśmy o długiej i szerokiej kolejce taksówek na próżno oczekujących na pasażerów i tarasujących jezdnię na pl. Partyzantów. Dziś rano zastaliśmy taką samą sytuację. O godz. 7,25 zmieniła się ona jednak raptownie. Dlaczego? — Bo interweniował milicjant z przejeżdżającego radiowozu. Uciekały więc z postoju m. in. wozy nr 614, 366, 382, 672... Co znaczy władza! *(JaS)*

http://sbc.wbp.kielce.pl

otkania u mistrza

najczęściej jest u- ikiem spotkań z członkiem klubu. Odbyło się ich naście. Dużą frajdą ków koła są spotkania e w warsztacie samo- p. Zdzisława. Na ch tych uczestnicy do- się i nauczyli prak- ak prawidłowo założyć wać pasek klinowy o- ej skomplikowanych cieli malucha czyn- np. regulacja zawo- onu, a nawet luzu ło- etniej piasty itp.

cie organizatorzy po- również o innych spot- M.in. odbyły się ta- owcami z dziedziny U. Z fachowcami od ogowego żywo dysku- m.in. jak jeździć na rondach.

ym zainteresowaniem spotkania praktyczne nętli kieleckiego toru go, na którym in- PZMot. i czołowi za- wyścigów samochodo- ą członków klubu szkoły wyższej jaz- w trudnych warunkach cznych, zachowania się poślizgu itp. Po każ- h zajęciach dla u- a zajęć organizowa- nkurs jazdy zręczność- czas z nagrodami.

nam się, że jest to icjatywa Automobil- leckiego, a członkom życzymy udanych i spotkań oraz sukce- owych.

iach: migawki z za- ów Koła Użytkowni- a 126p".

Tekst i zdjęcia JERZY BURCZYN

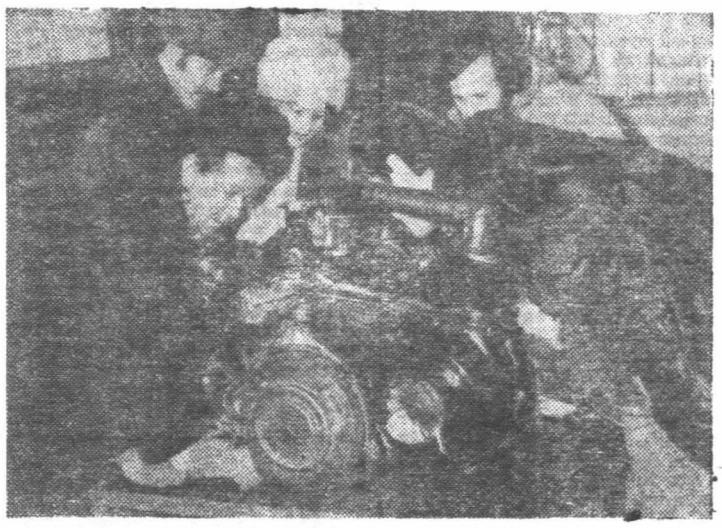

Kalejdoskop młodych

● **W wojewódzkich eliminacjach I Młodzieżowego Turnieju Wiedzy Filozoficznej (patronują mu Kwatera Główna ZHP i Zarząd Główny TKKŚ), jakie odbyły się w Liceum im. Jana Kochanowskiego w Radomiu, I miejsce zdobyła Joanna Brzęczek z tej właśnie szkoły.**

● Na plenarnym posiedzeniu Rady Uczelnianej Socjalistycznego Związku Studentów Polskich w Wyższej Szkole Inżynierskiej w Radomiu przeanalizowano szczegółowo dotychczasowy udział studentów w działaniach na rzecz rozwoju Radomia i regionu. Sprecyzowano jednocześnie zadania zmierzające do rozszerzenia usług spółdzielni studenckiej, podejmowania badań naukowych w zakładach pracy i szerszego udziału żaków w życiu kulturalnym miasta i województwa.

● **Zespoły artystyczne z radomskiej „budowlanki" zorganizowały dla 1000 uczniów klas ósmych szereg imprez z okazji Międzynarodowego Roku Dziecka. Na koncerty i popisy gimnastyczne zaproszono dziewczęta i chłopców zarówno z Radomia, jak też z Białobrzegów, Garbatki, Grójca, Gielniowa, Gozdu, Nowego Miasta, Pionek, Skaryszewa, Rusinowa, Przytyka, Wieniawy i Zakrzowa. Autokary zagwarantowały radomskie zakłady pracy.**

● Wychowankowie Państwowego Domu Dziecka przy ul. Kolberga w Radomiu — dzięki modernizacji pomieszczeń — uzyskają lepsze warunki do nauki i wypoczynku, zaś dzięki pomocy warszawskiego „Beton-Stalu" ze Świerży Górnych w pobliżu swego domu otrzymają tereny rekreacyjno-sportowe, w tym ogródek jordanowski.

(ekr.)

Sesja MRN w Kielcach

Dzieci - nasza radość i troska

Rok bieżący, proklamowany przez ONZ Międzynarodowym Rokiem Dziecka, jest szczególną okazją do podejmowania i realizacji przedsięwzięć mających na celu dobro dzieci — a więc polepszanie ich warunków bytowych, materialnych, stwarzanie możliwości wszechstronnego ich rozwoju osobowego. Rozważaniom na ten temat poświęcona jest dzisiejsza sesja MRN w Kielcach z udziałem Juliana Labochy — przewodniczącego MRN i **Henryka Bednarza** — prezydenta miasta.

Podstawowe ogniwo sytemu opieki nad dzieckiem stanowią żłobki i przedszkola. W Kielcach liczba tych placówek zwiększyła się w ostatnich latach. Potwierdzają to dane statystyczne, z których wynika, że w mieście znajduje się aktualnie 11 żłobków sprawujących opiekę nad 1300 dziećmi oraz 42 przedszkola i 61 ognisk przedszkolnych, które łącznie obejmują wychowaniem ponad 6 tys. dzieci. Sieć tych placówek nie zaspokaja jednak rosnących potrzeb, toteż kierunki działań społeczno-wychowawczych w najbliższym czasie zmierzać będą do zwiększania liczby tych placówek, zwłaszcza w nowych kieleckich osiedlach. W bieżącym roku przekazane zostaną na Uroczysku, Podkarczówce i osiedlu Armii Czerwonej trzy społeczne przedszkola TPD oraz dwa państwowe. Przybędzie miastu jeden tylko żłobek w osiedlu Armii Czerwonej. Rozpocznie się natomiast budowę, przy udziale zakładów pracy, trzech kolejnych żłobków — na Uroczysku, Podkarczówce i osiedlu Świętokrzyskim.

Budowa tych placówek nie zlikwiduje jednak całkowicie deficytu miejsc w żłobkach i przedszkolach. Niezbędne jest więc doskonalenie systemu przyjęć, by opieką w tych placówkach objąć przede wszystkim dzieci z rodzin, które nie mogą zapewnić im pełnej i właściwej opieki.

Szczególne miejsce w systemie opieki nad dzieckiem zajmuje Towarzystwo Przyjaciół Dzieci. Pod jego patronatem działa w Kielcach 10 społecznych przedszkoli oraz 2 świetlice środowiskowe. Z inicjatywy tej organizacji powstanie w Kielcach w bieżącym roku rodzinny dom dziecka, który zapewni opiekę 8 wychowankom.

Sprawami związanymi z opieką nad dziećmi i ich wychowaniem zajmują się także inne organizacje społeczne oraz zakłady pracy. Niemałym dorobkiem w tym zakresie legitymają się spółdzielnie mieszkaniowe — KSM i „Armatury", prowadząc w swoich osiedlach świetlice dla dzieci, zespoły artystyczne i sekcje zainteresowań, inspirując samorządność wśród najmłodszych mieszkańców osiedli, dbając o rekreację i wypoczynek dzieci.

W Międzynarodowym Roku Dziecka działania podejmowane na rzecz dzieci przez zakłady pracy i organizacje społeczne będą zwielokrotnione. Na uwagę zasługuje m.in. akcja zainicjowana przez WRZZ pod hasłem „Nie ma samotnych dzieci", mająca na celu objęcie patronatami przez zakłady pracy wszystkich tzw. sierot naturalnych. Technikum Geologiczne w Kielcach objęło patronat w zakresie honorowego dawstwa krwi nad Wojewódzkim Szpitalem Dziecięcym. Akcja to bardzo humanitarna i pożyteczna.

Wiele zadań związanych z opieką nad dzieckiem przypada w udziale także lecznictwu, zwłaszcza szkolnej służbie zdrowia. W szkołach prowadzone są tzw. bilanse zdrowia dziecka, których celem jest ciągła kontrola stanu zdrowia dzieci. Co roku Zespół Opieki Zdrowotnej nad Matką i Dzieckiem oraz TPD organizują kolonie zdrowotne dla dzieci z wadami rozwojowymi.

Polepszeniu opieki zdrowotnej nad dzieckiem służyć jednak powinny przede wszystkim inwestycje dla lecznictwa dziecięcego. Sytuacja pod tym względem wciąż nie jest w Kielcach dobra. Nie sprzyjają właściwej ochronie zdrowia najmłodszych obywateli wydłużające się terminy remontów placówek leczniczych bądź brak środków na ich rozbudowę i modernizację. Przykładem może być pękający w szwach Szpital Dziecięcy przy ul. Langiewicza, od lat wymagający ingerencji budowlanych oraz kilka już lat remontowana Specjalistyczna Przychodnia Dziecięca przy ul. Mickiewicza. Obie te placówki wymagają większej troski ze strony władz miejskich. Od ich funkcjonowania zależy przecież niesienie pomocy przez służbę zdrowia dzieciom chorym.

Opieka nad dzieckiem jest procesem kompleksowym. Obejmuje swoim zasięgiem również takie dziedziny jak: rekreacja, organizowanie czasu wolnego, rozwijanie zainteresowań, umacnianie funkcji wychowawczo-opiekuńczych rodziny. W procesie tym mają więc ogromne zadania do spełnienia instytucje i organizacje społeczne mające wpływ na to, by problemy opieki nad dzieckiem były rozwiązywane prawidłowo.

Wiele uwagi poświęcono podczas obrad tym właśnie kwestiom. Znalazło to wyraz w dyskusji oraz podjętej uchwale, podkreślającej, iż inicjatywy i zadania z okazji obchodów Międzynarodowego Roku Dziecka nie mogą być tylko deklaracją, wymagają wszechstronnych działań placówek, instytucji i organizacji, którym bliskie są sprawy dziecka. Od ich zaangażowania w te sprawy zależeć będzie efekt troski o zapewnienie dzieciom szczęśliwego dzieciństwa i wszechstronnego rozwoju.

(M)

Materiały budowlane z... „Predom Mesko" i FUT?

Zakłady Metalowe „Predom-Mesko" i Fabryka Urządzeń Transportowych zakupiły w Hucie „Stalowa Wola" pustaczarki, na których wyprodukowały próbne serie elementów budowlanych z materiałów znajdujących się w dyspozycji tych zakładów (głównie żużla kotłowego). Próbki tych serii przekazano do laboratorium „Miastoprojektu" celem przeprowadzenia prób wytrzymałościowych. Jeśli wypadną one pomyślnie firmy ze Skarżyska i Suchedniowa przystąpią do produkcji pustaków, płyt stropowych i bloczków dla budownictwa jednorodzinnego.

(m)

Komunikaty MO

Osoby, od których Tadeusz Cudzik (zam. Kielce, ul. Górników Staszicowskich 122) pod pretekstem wykonania różnych prac wyłudził pieniądze proszone są o zgłaszanie się codziennie w godzinach od 8 do 12 w Komendzie Miejskiej MO w Kielcach przy ul. Toporowskiego 45 pokój 10, tel. 29-370.

* * *

Kierowca samochodu ciężarowego marki „star" koloru zielonego, który w dniu 2 lutego 1979 r. około godziny 17 na trasie Busko — Kielce zgubił koło zapasowe z ramką transportową — proszony jest o zgłoszenie się do KM MO Kielce ul. Wesoła 45 p. 2, tel. 29-274.

Gościnne występy węgierskich muzyków na Kielecczyźnie

Na zaproszenie Filharmonii im. O. Kolberga w Kielcach przebywać będzie na Kielecczyźnie Orkiestra Symfoniczna z Kecskemet (Węgry). Zespół ten powstał w 1966 roku z inicjatywy działaczy kulturalnych i muzycznych w Kecskemet. Od roku 1969 do chwili obecnej dyrektorem i dyrygentem orkiestry jest **Endre Kemeny**. Zespół prowadzi ożywioną działalność artystyczną, występując w wielu ośrodkach muzycznych i uczestnicząc w festiwalach w Vesprem, Szolnok i Baja. Orkiestra występowała również w Czechosłowacji oraz Jugosławii. Orkiestra Symfoniczna z Kecskemet jest laureatem nagrody Węgierskiego Instytutu Muzyki Ludowej w Budapeszcie, zaś dyrektor Endre Kemeny — laureatem nagrody im. B. Smetany, przyznanej mu w CSRS za wykonanie dzieł obcych kompozytorów.

Orkiestra Symfoniczna z Kecskemet wystąpi na Kielecczyźnie dwukrotnie: 29 marca w Starachowicach oraz w dniu 30 marca w Kielcach. Program koncertu obejmuje utwory: Z. Kodaly'a — Letni wieczór, W. A. Mozarta — Koncert skrzypcowy D-dur, L. van Beethovena — III symfonię Es-dur „Eroica". Solistą koncertu będzie węgierska skrzypaczka Viktoria Szilvasi.

W pierwszej połowie września Orkiestra Symfoniczna Filharmonii im. O. Kolberga w Kielcach wyjedzie na gościnne koncerty na Węgry.

(DAP)

http://sbc.wbp.kielce.pl

Na dobranoc

Krzyżówka nr 69

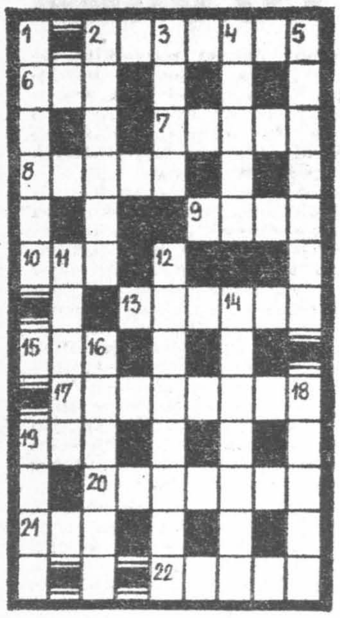

POZIOMO: 2. zakaz wywozu lub przywozu określonych towarów, 6. angielska miara powierzchni, 7. najstarsze narzędzie rolnicze do orki, 8. rurka z bibułki do papierosów, 9. teren pod zabudowę. 10. kędzior, 13. ranga, stopień wojskowy, 15. legendarny założyciel państwa ruskiego, 17. galant o wytwornych manierach, szczególnie ugrzeczniony wobec kobiet, 19. 50 + 50, 20. miejsce w społeczeństwie, 21. roślina ogrodowa i łąkowa, 22. filut, cwaniak.

PIONOWO: 1. układ przedsiębiorstw w celu regulowania cen i rynku zbytu na produkowane wyroby, 2. poetycki utwór miłosny, 3. ostre napomnienie, nagana, połajanka, 4. łopata, szpadel, 5. rodzaj starodawnej peleryny z kapturem, 11. obniżenie ceny, rabat, 12. część ubioru kobiet muzułmańskich okrywająca głowę i twarz, 14. według prawa Newtona towarzyszy każdej akcji, 16. heca, komedia, niepoważna rzecz, 18. droga, gościniec, 19. rezultat dodawania.

Rozwiązanie krzyżówki przesyłać należy pod adresem redakcji „ED" wyłącznie na kartach pocztowych w terminie siedmiu dni od daty niniejszego numeru. Pomiędzy prawidłowe odpowiedzi rozlosuje się dwie nagrody książkowe. Karty pocztowe bez kuponu będą wyłączone z losowania.

„ECHO DNIA"
Kupon nr 69

ROZWIĄZANIE KRZYŻÓWKI NR 51

POZIOMO: filantrop, wieszcz, ibis, smrek, twist, oliwa, szczęka, aranżacja.

PIONOWO: felietonista, Apis, rezerwista, przykładnica, wiwisekcja, stok, skra.

Jak daleko z biura do... obory

Architekci i inwentarz...

U nas wszystko buduje się zgodnie z dokumentacją i projektem. Nawet szopę i komórkę. Takie mamy zasady, obyczaje i prawa. Wszystko ma swój sens, logikę i uzasadnienie. Idzie po prostu o to, aby nie było w naszym pejzażu zbytniej dowolności budowlanej, pstrokacizny architektonicznej i skutków odwrotnych od zamierzonych. Porządek w architekturze być musi, a funkcja użytkowa każdego obiektu nie może i nie powinna być osiągana po kosztownych przeróbkach i poprawkach.

Okazuje się wszakże, że w kraju, w którym nikt niczego bez urzędowej dokumentacji zbudować nie może, a nowe projekty obiektów inwentarskich firmowane są, akceptowane i kwalifikowane jako projekty typowe przez najbardziej renomowane Biuro Studiów i Projektów Budownictwa Rolniczego w Warszawie, zbyt często narzeka się na jakość dokumentacji i wydaje się sporo pieniędzy na usuwanie potknięć, przeoczeń, pomyłek i innych podobnych niedoskonałości.

Dowody, przykłady

Klasycznym przykładem nieudanej propozycji projektantów były i są obiekty inwentarskie **SKR w Łagowie** zbudowane w miejscowości **Płucki.** W trzech cielętnikach przekazanych do eksploatacji w 1976 roku od początku (a i obecnie także) były poważne trudności z zachowaniem wymaganej temperatury wewnątrz obiektu, usuwaniem odchodów, dowożeniem i zadawaniem paszy itp. Chybiony projekt w Płuckach był zmartwieniem zarówno łagowskiego SKR-u jak i Wojewódzkiego Związku Kółek Rolniczych.

Płucki można by uznać za sprawę zamkniętą, do której nikt już nie chce wracać, bo zbyt mocno drażni, gdyby nie fakty kolejne o podobnym charakterze występujące w innych miejscowościach. Oto zbudowano niedawno 4 hale tuczarni trzody chlewnej w **Śladkowie Dużym** w gminie Chmielnik, bukaciarnie w **Kurzelowie,** cielętniki i jałowniki w **Kurzelowie i Ciernie,** chlewnie w **Micigoździe, Strawczynie...** I okazuje się, że wszędzie coś jest nie w porządku, w kilka tygodni po budowie, albo w trakcie realizacji projektów trzeba wiele rozwiązań zmieniać, poprawiać. A to zaprojektowane pręty do kojców okazują się za słabe, to znów na posadzki betonowe co rychlej trzeba stawiać ruszty z plastiku, demontować siatkę wokół wybiegów i zastępować ją rurami, w wielkich bramach wjazdowych do obiektów inwentarskich robi się małe furtki, ażeby obsługa wchodząc do zwierzyny nie musiała szamotać się z wrotami wysokimi na paru chłopów i wpuszczać do środka w czasie zimy wielkich porcji chłodu.

Technologia słabości

W ciągu kilku lat dość intensywnego ruchu inwestycyjnego w uspołecznionym sektorze kieleckiego rolnictwa uzbierało się sporo krytycznych uwag o projaktach typowych obiektów inwentarskich i trochę uwag do samego stylu działania biur projektowych. Po wielu rozmowach z przedstawicielami inwestorów, wykonawców i użytkowników nowych budynków inwentarskich daje się wyodrębnić kilka tematów wymagających wnikliwej analizy i ustalenia praktycznych wniosków do szybkiego zastosowania w praktyce.

Nie wszystkie projekty typowe, które firmuje lub akceptuje centralne biuro projektów w Warszawie, mogą być wykorzystywane we wszystkich ośrodkach kraju. Taki na przykład „hokej" przywieziony pod Łagów, w rejon Gór Świętokrzyskich, okazał się po prostu za zimny. Ale to wcale nie znaczy, że ma tę samą wadę na ziemi lubelskiej. Tam zimą zawsze jest cieplej niż pod Łagowem. I tam w „hokeju" inwentarz może nie marznie. Oznacza to po prostu, że nawet w naszym kraju, nie tak znowu wielkim, klimat w Suwałkach nie musi być taki sam jak w Ossowej Sieni koło Zielonej Góry. To co może być dobre gdzieś pod Wschową nie musi być dobre pod Łagowem.

Jedna wersja

Projekty typowe, które poprzez Wojewódzkie Biuro Projektów Budownictwa Wiejskiego trafiają na kielecki grunt, powinny być w większym niż dotychczas stopniu adaptowane do potrzeb warunków i możliwości naszych inwestorów i użytkowników. Nie z winy naszych projektantów zakres tej ingerencji jest minimalny. Po prostu nie pozwalają na to obowiązujące zasady i rygory. Tu, w Kielcach, nie można bowiem zmienić rozwiązań konstrukcyjnych, materiałów potrzebnych do budowy, technologii zadawania paszy i wielu innych podstawowych elementów. A przecież „Bisprol", zatrudniający wybitnych fachowców z tytułami profesorów, docentów i doktorów **mógłby pewne rozwiązania projektowe rozsyłać po kraju w kilku wersjach, dostosowanych do terenowych warunków klimatycznych, charakteru i właściwości rolnej, lokalnych możliwości w produkcji materiałów budowlanych itp. Tego na razie nie ma.**

A nadzór autorski?

W ludzkiej naturze ciekawość jest jedną z cech ważniejszych i często objawianych. Autor książki idzie do księgarni, by sprawdzić, czy po jego utwór ustawiają się przy ladzie kolejki czytelników. Konstruktor nowego modelu samochodu siada za kierownicą i rusza na dłuższą lub krótszą przejażdżkę po lichych drogach. A architekci? Czy byli w Płuckach, Śladkowie Dużym, gdzie indziej?

— Nikt tu u nas nie był — powie dyrektor SKR-u w Łagowie. Te same słowa powtarza dyrektor W. Trela z Chmielnika. Tak samo na to pytanie odpowiadają inwestorzy i wykonawcy w Wiślicy, Micigoździe.

Kto wie czy ta niechęć pracowników „Bisprolu" do wyjazdów na place budów i do eksploatowanych już typowych obiektów inwentarskich nie pozostaje bez wpływu na to, że projekty przewidują iż byczek nie wygnie pręta o średnicy 10 milimetrów, będzie przybywał na wadze równie szybko na betonie jak na cieplejszym podłożu, a przez wielką bramę przy temperaturze minus 20 stopni na zewnątrz nie dostanie się strumień zimna do stanowisk hodowlanych w czasie wjazdu ciągnika z paszą. **(St)**

Z kosmosu na ratunek

Liczne katastrofy okrętowe w ostatnich latach doprowadziły fachowców do wniosku, że żegluga morska nie dysponuje dotąd wystarczająco skutecznymi systemami alarmu i wzywania pomocy.

W niedalekiej przyszłości sytuacja ta ma ulec zasadniczej poprawie. W 1981 roku, na orbitę okołoziemską planuje się wystrzelenie satelity, którego urządzenia będą mogły przechwytywać sygnały ze specjalnych aparatów, zainstalowanych na okrętach, a następnie przekazywać je do stacji naziemnych.

Satelita będzie równocześnie podawał dokładne położenie na morzu zagrożonych statków.

Jak zmieniała się temperatura Ziemi?

Badania izotopów tlenu w skałach dostarczają cennych informacji o zmianach klimatu Ziemi w przeszłości. Amerykańscy geochemicy przeprowadzili badania izotopów tlenu z 70 różnych minerałów pochodzących z Ameryki Północnej i Południowej. Minerały te zebrano z różnych warstw geologicznych; proporcje poszczególnych izotopów tlenu i wodoru w tych minerałach zależą od temperatury powietrza w okresie ich powstawania. Dzięki temu można odtworzyć klimat panujący w dawnych epokach geologicznych.

Analizując wyniki tych badań uczeni stwierdzili, że ok. 3 mld lat temu, kiedy tworzyły się dopiero na Ziemi zaczątki życia, na powierzchni naszej planety panowała temperatura 71 stopni. Około 1,2 mld lat temu Ziemia była już znacznie chłodniejsza, temperatury dochodziły do 31 stopni. We wczesnym paleozoiku ok. 500 mln lat temu temperatura wynosiła 20 stopni, zaś w początkach ery mezozoicznej wzrosła do 40 stopni. Natomiast u schyłku trzeciorzędu nastąpił kolejny spadek do 17 stopni.

Trzy miliardy lat temu — zdaniem naukowców — w temperaturze 71 stopni mogły żyć tylko nieliczne, bardzo prymitywne organizmy, tj. niektóre bakterie i sinice. (PAP)

Wyróżnienie dla Jane Fondy

Laureatką nagrody Brytyjskiej Akademii Filmu i Telewizji za najlepszą rolę kobiecą w 1978 roku została znana aktorka amerykańska **Jane Fonda** za rolę w filmie „Julia", osnutym na tle powieści Lilian Hellman, przedstawiającej wydarzenia w Niemczech hitlerowskich.

Twórcy „Julii" otrzymali również nagrody Brytyjskiej Akademii Filmu za najlepszy film roku, najlepszy scenariusz i najlepszą reżyserię.

Grające krąż...

Wytwórnia Płyt Gramofo... wych Zakładów Tworzy... Farb „Pronit" w Pionk... przystąpiła — od połowy l... ubiegłego roku — do tłocze... grających krążków dla „T... pressu". Do połowy marca... Pionek powędrowało do s... pów muzycznych i kios... „Ruchu" 1.300 tysięcy pły... nagraniami popularnych ... stów i zespołów zarówno ... jowych, jak i zagranicznyc...

Zainstalowanie w „Proni... wydajnych automatów prod... cji francuskiej pozwala na ... dukowanie w ciągu roku ... tysięcy płyt gramofonowych ... patrzonych symbolem „T... pressu".

Na naszych zdjęciach: ... dukcja, kontrola i pakow... płyt tłoczonych w Pionkach ...

Fot. Jerzy Burc...

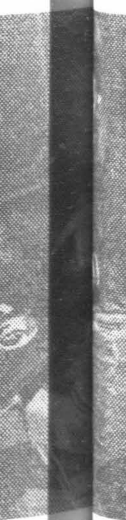

DEFORMACJE

Problem jest bardzo złożony; ma źródła społeczne, gospodarcze i technologiczne. Zajmijmy się tym ostatnim. Wprowadzenie bardziej wydajnych maszyn i dokonywanie przemian w strukturze zarządzania i administracji wywołuje w wysoko rozwiniętych krajach kapitalistycznych spadek zapotrzebowania na siłę roboczą, a tym samym wzrost bezrobocia. Przykładem może być Wielka Brytania: po przystąpieniu do Wspólnego Rynku, w wyniku reorganizacji i przebudowy struktury produkcji przemysłowej, „zaoszczędzono" tam kilkadziesiąt tysięcy miejsc pracy.

Przeciwko robotnikom w systemie kapitalistycznym niezwykle silnie działają innowacje techniczne. Przykład z tego samego kraju: właściciele angielskiej gazety „Times", która zresztą przestała się ukazywać, zwolnili swego czasu wiel... botników w związku z ... śc iem na nowoczesną tech... gię. Podobnie było w RF... Francji. Sprawa nie do... zresztą wyłącznie techniki ... graficznej. Podobne procesy ... serwujemy w zachodnioniem... kich hutach i stalowniach ...

Technol...

amerykańskim przemyśle ... chodowym.

Modernizacja sama w ... jest zjawiskiem pozytyw... Tym się kierując, również ... je socjalistyczne dokonują ... miany przestarzałego wypo... nia na nowoczesne: w ef... stale się kurczy i u nas ... zawodów związanych z ... fizyczną i starą technologią ... ły problem polega jednak ... tym, w jaki sposób przepr... dzana jest modernizacja, w...

http://sbc.wbp.kielce.pl

„Anonimowy samochód" wielkich koncernów

Samochód stał się najbardziej uniwersalnym wykładnikiem standardu życiowego W połączeniu ze wzrastającą ruchliwością społeczną sprawia to, że bez samochodu współczesnemu człowiekowi trudno się już obejść.

Z utrzymującej się i ciągle wzrastającej chłonności samochodowego rynku zbytu zdają sobie doskonale sprawę menadżerowie motoryzacyjnego biznesu. Bezpośrednio po wybuchu kryzysu paliwowo-energetycznego rozpoczęli oni przegrupowanie sił i środków, dążąc do maksymalnej racjonalizacji struktury przemysłu samochodowego. Przegrupowanie to doprowadziło do nie notowanej w innych gałęziach przemysłu koncentracji kapitału i standaryzacji produkcji, którą apologeci samochodu z „Business Week" określają jako „nową ideologię internacjonalizmu motoryzacyjnego".

Wyrazem postępującej monopolizacji kapitału w przemyśle samochodowym na Zachodzie jest fakt, że z ponad 40 milionów samochodów wyprodukowanych w 1978 roku aż 34 miliony noszą znaki firmowe tylko 8 wielkich korporacji międzynarodowych. Wśród tych największych producentów znajdują się trzy firmy z przewagą kapitału amerykańskiego, trzy z przewagą kapitału zachodnioeuropejskiego oraz dwie firmy japońskie.

W wyniku licznych fuzji i mariaży korporacyjnych oraz powstania wielu filii o kapitale mieszanym amerykańsko-arabsko-zachodnioeuropejskim — na rynkach światowych pojawiły się samochody „anonimowe", bliźniaczo podobne, różniące się jedynie wystrojem i ceną. Któż dzisiaj rozezna się w firmach samochodowych, jeśli nie jest specjalistą lub hobbistą, zbierającym stare prospekty?

Na naszych oczach powstaje nowoczesny, standardowy wehikuł dwuśladowy, w którego cenę wkalkulowane są wszystkie koszty fuzji kapitałowych, transferu technologii, przyspieszonej amortyzacji i podwyżek cen ropy. Do specjalnych serii dołącza się również „cenę strachu" za kuloodporne szyby, elektroniczne ostrzegacze przed terrorystami, wyrzutnie bomb dymnych i „laserowe" reflektory.

Wracając zaś do perspektyw ekonomicznych produkcji samochodów, warto zwrócić uwagę na głosy dowodzące, że światowy rynek samochodowy jest w dalszym ciągu daleki od nasycenia. Według zachodnioniemieckich prognoz rok 1979 przyniesie dalszy wzrost zapotrzebowania na samochody tak na rynku wewnętrznym, jak i rynkach zagranicznych. Wedle innych ocen, np. kraje rozwijające się do 1983 roku zwiększą import samochodów aż o 100 procent.

W przeciwieństwie do wielu innych gałęzi przemysłu na Zachodzie np. stoczniowego, hutniczego czy tekstylnego, wielki przemysł samochodowy — dzięki rosnącemu monopolowi i koncentracji produkcji, lansowaniu określonego popytu i podbojowi coraz to nowych rynków zbytu — ma nadzieję na rychłe „odbicie" sobie strat, jakie poniósł wskutek recesji w ostatnich latach. (PAI)

● Jednym z najbardziej tajemniczych i stosunkowo najmniej zbadanych zakątków naszego globu jest pustynia Namib, rozciągająca się na przestrzeni ponad dwóch tysięcy kilometrów wzdłuż wybrzeża atlantyckiego w Afryce południowo-zachodniej. Największe zainteresowanie badaczy i naukowców budzi północna część tej pustyni, która nosi nazwę „Brzegu Szkieletów" Spalona tropikalnym słońcem ziemia nieprzypadkowo otrzymała tę złowieszczą nazwę. Wody przybrzeżne wzdłuż „Brzegu Szkieletów" usiane są wrakami statków, które rozbiły się tam o podwodne rafy i skały. Większość członków załogi i pasażerów tych statków utonęła, zaś ci, którym udało się ocalić z oceanicznych odmętów — zginęli z głodu i pragnienia w piaskach pustyni.

?

● Starożytne rzymskie łaźnie, najstarsze i najlepiej zachowane na Bałkanach, odkopano w pobliżu miejscowości Strumica w Macedonii na terenie Jugosławii.

Maximilian Alexander

Wspaniała pamięć

Z teki Alfreda Hitchcocka

4

W pół godziny później wóz policyjny zatrzymał się przed prywatną kliniką. Wysiedli z niego Grosse i Hausen. Klinika znajdowała się w przecudnym parku i wyglądała imponująco. Przyjął ich dr Robert Herrmann, który w białym, świetnie skrojonym ubraniu wyglądał jak aktor filmowy. Jego zaskoczenie i przerażenie były jednak niewątpliwie autentyczne, gdy Grosse powiadomił go o śmierci narzeczonej. Dopiero po chwili był zdolny odpowiadać na pytania.

— Udar serca? — zastanowił się. — Nie, to jest wykluczone! Półtora roku temu przebadałem gruntownie Verę. Była absolutnie zdrowa. Nie pojmuję...

— Zatem nie dawał jej pan także żadnych zastrzyków? — przerwał mu komisarz Grosse. — Na przykład wczoraj?

— Oczywiście, że nie. Poza tym wczoraj w ogóle nie widzieliśmy się. Wprawdzie byliśmy umówieni, jednak...

5

Przerwał i spojrzał na Grossego.

— Wielkie nieba, czyż jestem...

— Proszę mówić, doktorze! Co z umówieniem się...

To co dr Herrmann opowiedział, brzmiało dość enigmatycznie. Umówił się z narzeczoną na kolację, jednak został zatrzymany w klinice, a gdy chciał do niej wyjechać o 21.00, otrzymał telefon. Podniecony głos kobiecy zaklinał go, aby przyjechał natychmiast do pani Thorsten, która miała atak astmy.

— Pani Thorsten jest starszą damą, którą opiekuję się od lat — wyjaśnił dr Herrmann. — Musiałem więc do niej pojechać, choć mieszka w posiadłości wiejskiej stąd o godzinę drogi samochodem. Vera była bardzo rozczarowana, że nie mogłem dotrzymać słowa.

— I co dalej?

— Osobliwe zdarzenie. Gdy przyjechałem do posiadłości wiejskiej o wpół do jedenastej, było tam wszędzie ciemno, wszystkie drzwi i okna zamknięte. W karczmie wiejskiej

6

dowiedziałem się, że pani Thorsten wyjechała kilka tygodni temu i posłała swój personel na urlop.

— Zatem telefon był podstępem, aby pana utrzymać z dala od pani Sievers — zastanowił się komisarz. — A ją w tym czasie odwiedził morderca, względnie morderczyni.

— Potworne! — jęknął lekarz.

— Wiedział pan coś o liście z pogróżkami?

— O liście? Jakim?

Komisarz poinformował go.

— Gdybym wiedział — zapewnił lekarz — natychmiast poinformowałbym policję.

— No, człowiek z pańską pozycją ma powodzenie u kobiet — powiedział komisarz. — List z pogróżkami wskazuje na motyw zazdrości. Zresztą kosztowności pani Sievers pozostały nietknięte.

— Nonsens, komisarzu — odparł chłodno dr Herrmann. — To jest klinika, a nie harem. Pacjentki są dla mnie tabu.

(Ciąg dalszy w następnym numerze)

Kronika kulturalna

WYSTAWA KOWALSTWA

W Potworowie, w województwie radomskim, otwarto kolejną wystawę kowalstwa i rzeźby ludowej. W miejscowym Gminnym Ośrodku Kultury zgromadzono około 50 prac, które wzbudzają duże zainteresowanie wśród zwiedzających ekspozycję mieszkańców gminy.

ŚWIĘTO PIOSENKI RADZIECKIEJ

Decyzja już zapadła: od 25 do 28 kwietnia odbędzie się w Radomiu tradycyjna impreza poprzedzająca XVIII Ogólnopolski Konkurs Piosenki Radzieckiej w Zielonej Górze. W centralnych eliminacjach tego konkursu uczestniczyć będą reprezentanci kilkunastu województw. Oprócz przesłuchań i koncertów (także poza Radomiem) zaplanowano wiele imprez towarzyszących: wystaw, kiermaszów płyt i książek radzieckich, spotkań itp. Przygotowuje się także okolicznościowe foldery, znaczki i inne pamiątki.

WYRÓŻNIENIE MŁODEJ RADOMIANKI

W Pile odbył się Ogólnopolski Konkurs Recytatorski, w którym województwo radomskie reprezentowała Jolanta Piątek z Liceum Ogólnokształcącego im. Tytusa Chałubińskiego w Radomiu. Młoda radomianka otrzymała wyróżnienie przyznane przez jury za świeżość interpretacji przedstawionych utworów. **(ekr.)**

Fałszerze i terroryści

Fabryka dokumentów

30 tys. lirów kosztowało prawo jazdy, za 100 tys. można było otrzymać nawet dowód tożsamości, oczywiście jedno i drugie sfałszowane. Takie stawki „obowiązywały" nabywców dokumentów, zręcznie preparowanych przez szajkę z Neapolu, która zasięgiem swej działalności objęła wiele miast włoskich, od Mediolanu po Rzym, od Turynu po Teramo.

Włoski Criminalpol rozpoczął pościg za sprytną i nieźle prosperującą szajką już na początku 1978 roku. W listopadzie prowadzący śledztwo ustalili, iż „sztab" szajki znajduje się w Neapolu. W efekcie przeprowadzonych ostatnio akcji policja włoska wykryła 52 kryjówki na obszarze całych Włoch, w których znaleziono sfałszowane bądź skradzione czeki, znaczki skarbowe wydrukowane własnym sumptem, prawa jazdy i dowody tożsamości wystawiane in blanco.

Neapolitańska szajka działała w innych miastach Włoch za pośrednictwem swych stałych „przedstawicieli". W wyniku skutecznej akcji policji większość członków szajki została już aresztowana. Najistotniejszym jednak problemem w całej tej sprawie jest wykrycie powiązań, istniejących między neapolitańską szajką i włoskim światem przestępczym, a terrorystami nie tylko zresztą z „Czerwonych Brygad".

(Interpress)

Dom z epoki kamiennej

W miejscowości Mierezycz na Ukrainie w czasie prac wykopaliskowych odkryto dom zbudowany 12 tys. lat temu z kości mamuta. Właścicielem domu był człowiek z epoki kamiennej. Znaleziono tu również oznakę przywódcy myśliwych tych czasów, wykonaną z rogu jelenia. Na miejscu wykopalisk planuje się budowę muzeum.

...eciw robotnikom

...na losach ludzi ...e z niej ko-

...elkich firm ka-...odejmują decy-...acji produkcji, ...hnologia nie za-... maksymalnego

Przytacza się tedy argument o finansowej rekompensacie — najczęściej jednorazowej — za utratę pracy i o zasiłkach dla bezrobotnych. To prawda. Ale większość pracowników płaci przecież składki na ubezpieczenie od bezrobocia, zasiłek zaś bywa różny i różny jest okres jego świadczenia. Obejmuje on nie wszystkich zwalnianych pracowników, natomiast głębokie psychologiczne skutki bezrobocia są prawie całkowicie przemilczane przez kapitalistyczną prasę.

...lizacja zysków ...manentną cechą ...ują więc nowe ... interesując się ... stopniu losem ...ład robotników. ...h ludzi nowa ...antująca wzrost ...y, oznacza per-...nia i tak już ... bezrobotnych.

...alizmu twier-...e jest dokuczli-...kompromitujące.

Bezrobocie w krajach Zachodu — mimo wszystkich mechanizmów łagodzących jego skutki — oznacza dla większości nim dotkniętych nie tylko znaczne pogorszenie sytuacji materialnej, ale również zepchnięcie na margines społeczny. Zrujnowany wszak zostaje i status we własnym środowisku i społecznym, i wszelkie dalsze perspektywy awansu. W efekcie bezrobocie powoduje — zwłaszcza wśród młodzieży — rozprzestrzenianie się alkoholizmu, narkomanii, a co za tym idzie przestępczości. Zależność między poziomem bezrobocia a liczbą i aktywnością gangów młodzieżowych została udowodniona ponad wszelką wątpliwość.

Wróćmy jednak do problemu wprowadzania nowych technologii. Wiadomo powszechnie, że są one nieodzowne, niezależnie od ustroju społeczno-gospodarczego. Co innego jednak postęp techniczny, a co innego składanie na ołtarzu nowej technologii człowieka i jego podstawowego prawa, jakim jest prawo do pracy. A tak właśnie dzieje się w kapitalizmie, choćby jego apologeci nie wiedzieć jakie argumenty przytaczali „na dowód", że również z bezrobociem można żyć.

WIKTOR WĘGGI

(Interpress)

http://sbc.wbp.kielce.pl

Środa

28 marca

1979 r.

Dziś składamy życzenia
ANIELOM
i SYKSTUSOM
jutro
WIKTORYNOM
i EUSTACHYM

★

W 1776 r. — założenie Teatru Wielkiego w Moskwie.
W 1898 r. — ur. się Maksym Gorki, pisarz i pedagog radziecki.
W 1854 r. — Anglia i Francja wypowiadają wojnę Rosji. Tzw. wojna krymska.
W 1947 r. — poległ pod Baligrodem gen. Karol Świerczewski „Walter".

CODZIENNY HOROSKOP

Będzie teraz niejedna okazja do spotkania się z bliskimi Ci ludźmi, ale również i do poznania zupełnie nowych osób. Będą to kontakty warte uwagi i podtrzymania na dłużej niż bieżący miesiąc. W pracy nawet dość ryzykowne z pozoru pomysły powinny mieć szansę powodzenia, a że inicjatywy Twoje będą wcale niezłe, szybko okaże się, że spotkają się z zainteresowaniem otoczenia. Przyniesie Ci to niejeden powód do zadowolenia i satysfakcji.

Kielce

TEATR

Im. S. Żeromskiego — „Róża" — g. 19.

KINA

„Romantica" — „Roman i Magda", pol. kol. l. 16, g. 13.15, 17.30, 19.45 „Śmiertelny pościg" — franc. kol. l. 15, g. 15.30.
„Moskwa" — „Mr Majestyk" — USA kol. l. 15, g. 16. „Gra o jabłko" — CSRS, kol l. 18, g. 16, 18 i 20
„Studyjne" — „Mr Majestyk" — g. 15, 17 i 19.
„Bajka" — „Samotnik" — franc. kol. l 16, g. 15.30, 17.30 i 19.30.
„Skałka" — „Światło" — franc. kol. l 15, g. 15.30, 17.30 i 19.30.
PRZEDSPRZEDAŻ biletów w kinie „MOSKWA" w godz. 12—16, telefon 447-34.
APTEKI DYŻURNE: nr 29-001 ul. Buczka 37/39, nr 29-008, ul. Sienkiewicza 15
PORADNIE DYŻURNE: dla dzieci i dorosłych ul Żelazna 35 w godz. 18—22 w niedzielę — 8—12. Stomatologiczna ul Żelazna 35 w godz. 18—22 w soboty — od godz. 18 do godz. 7 w poniedziałek.

TELEFONY:

Pogotowie Ratunkowe 999, Pogotowie Milicyjne 997, Pogotowie WSW 416-25 Straż Pożarna 998 Pomoc drogowa 981 Pogotowie Energetyczne Kielce — Miasto 991. Kielce — Teren 992 Pogotowie wodno-kanalizacyjne 508-11. Pocztowe informacje o usługach 911. Hotel „Centralny" 420-44 Informacja kolejowa 930 Pogotowie hydrauliczno-energetyczne i dźwigowe KSM osiedle XXV-lecia PRL tel 420-32 osiedle Sady — 499-59. osiedle Bocianek — 456-73. Pogotowie wod.-kan., c.o. dźwigowe elektryczne SM „Armatury" czynne w godz. 8—21 sobota 8—19 tel 518-33 Pogotowie gazowe czynne całą dobę 420-92 Pogotowie napraw urządzeń gazowych czynne w godz 7—19 tel. 436-72. Pogotowie telewizyjne 477-98. Pogotowie elektryczno-wodociągowe MZBM czynne w godz. 16—23 tel. 500-65 Informacja służby zdrowia czynna w godz. 7—20. tel 481-80 Ośrodek Informacji Usług WUSP tel 457-41
POSTOJE TAKSÓWEK: — Czarnów — ul Piekoszowska — 515-11 Dworzec PKP — 444-33, ul Słowackiego — 472-70 Szydłówek — ul. Toporowskiego — 437-11 Taksówki bagażowe — ul. Armii Czerwonej — 469-89, ul Piekoszowska — 515-11

Radom

TEATR POWSZECHNY im. Jana Kochanowskiego — nieczynny.

KINA

„Bałtyk" — „Chłopiec z burzy" — austral. kol. b.o., g. 13.30. „Bestia" — pol. kol. l. 16, g. 14.30. Rewia „Kelly" i „Szantaż" — ang. kol. l. 16, g. 16.30 i 19.30.
„Przyjaźń" — „Miłosna edukacja Walentego" — franc. kol. l. 15, g. 15.30 17.30 i 19.30.
„Pokolenie" — „Koniec imperatora tajgi" — ZSRR, pan. kol. l. 12, g. 13. „Miłość i honor" — CSRS, kol. l. 15, g. 15. „Alicja już tu nie mieszka" — USA kol. l. 15, g. 17 i 19.15.
„Odeon" — „We władzy ojca" — wł. kol. l. 18, g. 15.15, 17.30 i 19.45.
„Hel" — „Lady Caroline Lamb" — ang. pan. kol. l. 15, g. 13.15. „Nie zaznasz spokoju" — pol. kol. l. 18, g. 15.30 17.30 i 19.30.
„Walter" — nieczynne.
APTEKI DYŻURNE: nr 67-015 plac Konstytucji 5, nr 67-010 plac Zwycięstwa 7
TELEFONY: Straż Pożarna 998, Pogotowie Ratunkowe 999, Pogotowie Gazowe 617-17, Pogotowie Energetyczne - Radom — 991, Komenda MO 251-36. Pogotowie Milicyjne 997 Pomoc drogowa — 981.
INFORMACJA służby zdrowia czynn w godzinach 9—21, w sobotę 8—20, tel. 261-27 Informacja o usługach — 267-85.
POSTOJE TAKSÓWEK: ulica Grodzka 229-52, plac Konstytucji 228-51, Dworzec PKP 268-88, ulica Żwirki i Wigury 418-10

Skarżysko

KINA

„Wolność" — „Siedem piegów" — NRD, kol. dub. l. 12, g. 15.15, „Narodziny gwiazdy" — USA, kol. l. 15, g 17 i 19.30.
„Związkowiec" — „Barbara Radziwiłłówna" — pol. b.o., g. 17.
„Metalowiec" — „Zagubione dusze" — wł. kol. l. 16, g. 17 i 19.
APTEKA DYŻURNA: nr 29-046, ul. Apteczna 7
POSTOJE TAKSÓWEK: Dworzec Główny PKP — 705, osiedle Milica — 22-44.

Starachowice

KINA

„Robotnik" — „Zabójstwo chińskiego maklera" — USA, kol. l. 18, g. 16 i 19.
„Star" — „Goń mnie aż cię złapię" — franc. kol. l. 15, g. 17 i 19.15.
APTEKA DYŻURNA: nr 29-078 ul. Staszica 1.
POSTOJE TAKSÓWEK: plac Świerczewskiego — 310. Dworzec Zachodni PKP — 380.

Ostrowiec

KINA

„Hutnik" — „Kobieta pod presją" — USA, kol. l. 15, g. 16 i 18.30.
„Zorza" — „Ostatni bal w Rożnowie" — CSRS, kol. l. 12, g. 16 i 18.
„Przodownik" — „Ofiara namiętności" — hiszp. kol. l. 16, g. 17 i 19
APTEKA DYŻURNA — nr 29-071, ul. Starokunowska 1/7.
POGOTOWIE RATUNKOWE: telefon 99
UWAGA: Za ewentualne zmiany w programie kin, redakcja nie bierze odpowiedzialności.

RADIO

PROGRAM LOKALNY

16.40 „Fala młodości" — w oprac. M. Bieleckiej 17.20 Koncert dla fonoamatorów (stereo) 18.00 „Krajobrazy historyczne" — Dębno — aud. Z. Majchrzyk.

TELEWIZJA

Dziś

PROGRAM I

15.30 NURT — nauczanie pocz.
16.00 Dziennik
16.10 Obiektyw — program woj.: krakowskiego, krośnieńskiego, nowosądeckiego, przemyskiego, rzeszowskiego, tarnowskiego
16.30 Dzień dobry, tu telewizja
16.50 Dla dzieci: „Skakanka" (kolor)
17.15 Losowanie Małego Lotka
17.25 „10 minut" — teleturniej
17.35 „Głosy Japonii" — muzyka japońska
18.05 „Skarbiec" — mag. hist.
18.35 „Między nami, jaskiniowcami" — film anim. TV USA
19.00 Dobranoc
19.10 Siódemka
19.30 Wieczór z dziennikiem
20.15 Kino Interesujących Filmów: „Niedokończone zdanie" — — węg. film fab. (kolor)
22.40 Dziennik
22.55 „Raport w sprawie sierot" — progr. publ. (kolor)

PROGRAM II

16.10 Jęz. ros. — kurs. podst. (23)
16.40 Jęz. ang. — kurs podst. (22)
17.10 Sprawy młodych: „Lato z kowbojem" — film fab. CSRS (kolor)
18.45 „Ludzie z pierwszych stron gazet" — progr. publ.
19.10 Program lokalny
19.30 Wieczór z dziennikiem
20.15 „Mam pomysł" — progr. publ. (kolor)
20.45 Rodowody: „Z ojczyzną będzie wszystko" — progr. ośw. o Józefie Wybickim (kolor)
21.10 24 godziny
21.20 Bez recept — rozm. o wychowaniu
21.30 Wszystko już było: „Muzyczne refleksje Ptaszyna Wróblewskiego" (kolor)
23.30 „Kształt słowa" — publ. kult. (kolor)

Jutro

PROGRAM I

6.00 TTR, RTSS, chemia, s. 2
6.30 TTR, RTSS, wskaz. metod. s. 2
9.00 Historia, kl. VI: Wiek oświecenia
10.00 Jęz. polski, kl. II lic.: C. K. Norwid
11.05 Jęz. polski, kl. VII—VIII: Telewizja
12.55 Jęz. polski, kl. III—IV lic.: Wł. Broniewski
13.25 TTR, RTSS, jęz. polski, s. „Chłopi" i „Ziemia obiecana" — serial TV a film nowy
14.00 TTR, RTSS, historia, s. Gospodarka polska w dwudziestoleciu międzywojennym

Ogłoszenia drobne

KONOPKA Waldemar zgubił przepustkę wejściową wydaną przez cementownię „Małogoszcz". 36385-g

KASZUBSKA Urszula zgubiła legitymację studencką nr PS-2126/76 wydaną przez WSP Kielce. 36383-g

BĄK Władysław zgubił legitymację studencką wydaną przez Politechnikę Świętokrzyską. 36379-g

NOWACKA Elżbieta zgubiła legitymację do biletu miesięcznego PKS, trasa Snochowice-Kielce. 36378-g

SIKORA Adam zgubił legitymację szkolną ZSE — Kielce. 36377-g

JARZĄB Jan zgubił dowód rejestracyjny motocykla WSK 175, nr rej. 9513 wydany przez Urząd Gminy w Radoszycach. 36380-g

UNIEWAŻNIA SIĘ pieczątkę o treści: „Cedro Stanisław Kielce, Domaszowska 166 TAXI nr 42". 36384-g

MAGIEROWICZ Elżbieta zgubiła bilet roczny PKS trasa Promnik — Kielce i legitymację szkolną wydaną przez ZSE Kielce. 36386-g

SPRZEDAM „trabanta" [illegible] Kielce, tel. 505-98, po szesnast[illegible] 36368

BARTELA Beata zgubiła legitymację szkolną nr 44/78 wydaną przez MSZ w Skarżysku-Kam. 36381

MIŚKIEWICZ Piotr zgubił legitymację szkolną wydaną przez VI LO Kielce. 36387

SPRZEDAM szczeniaki owczarki niemieckie oraz sukę. Kielce Toporowskiego 15/9. 36388

SPRZEDAM dom. Kielce, Armii Czerwonej 30, tel. 476-96. 36373

FRANCISZKOWI WOŁOWICZOWI

serdeczne wyrazy współczucia z powodu śmierci

MATKI

składają

Rada Zakładowa Sprzedawców i pracowników RSW „Prasa-Książka-Ruch" w Radomiu

15800

Dyrekcja Rejonowa Kolei Państwowych w KIELCACH

OGŁASZA ZAPISY

MŁODZIEŻY SZKÓŁ PODSTAWOWYCH DO ZASADNICZYCH SZKÓŁ ZAWODOWYCH PRZYZAKŁADOWYCH W SĘDZISZOWIE I W IDZIKOWICACH k. Opoczna, W ROKU SZKOLNYM 1979/80

na następujące specjalności:

- ELEKTROMONTER TABORU KOLEJOWEGO
- MECHANIK URZĄDZEŃ KOLEJOWYCH (mechanik trakcyjny)
- MECHANIK URZĄDZEŃ KOLEJOWYCH (ślusarz wagonowy)

Nauka w tych zawodach trwa trzy lata.

Uczniowie otrzymują wynagrodzenie wg ustalonych stawek dla młodocianych, umundurowanie służbowe, legitymację służbową uprawniającą do 80 proc. zniżki kolejowej oraz 12 biletów bezpłatnych, po roku pracy węgiel deputatowy w ilości 2,5 tony rocznie.

Warunkiem przyjęcia jest ukończona szkoła podstawowa, dobry stan zdrowia oraz wiek 15—17 lat.

KANDYDACI WINNI ZŁOŻYĆ NASTĘPUJĄCE DOKUMENTY:

— podanie,
— życiorys własnoręcznie napisany,
— świadectwo ukończenia szkoły podstawowej,
— wyciąg z aktu urodzenia, względnie dowód osobisty rodziców (do wglądu)
— trzy fotografie,
— wyniki badania lekarskiego stwierdzające przydatność do pracy na PKP.

DOKUMENTY PRZYJMUJĄ:

Lokomotywownia I Klasy Sędziszów — **na kierunek mechanik urządzeń kolejowych.**

Lokomotywownia I Klasy Idzikowice k. Opoczna — **na kierunek elektromonter taboru kolejowego,** — **mechanik urządzeń kolejowych (trakcyjny).**

Wagonownia II Klasy Idzikowice k. Opoczna — **na kierunek mechanik urządzeń kolejowych,** — **ślusarz wagonowy.**

136-k

http://sbc.wbp.kielce.pl

Posiedzenie Biura Politycznego KC PZPR i Prezydium NK ZSL

KOŃCZENIE ZE STR. 1

o rozwoju kraju, ma ona akter trwały i zapewnia pektywy rozwojowe dla stkich sektorów rolnic- zarówno dla gospodarstw lecznionych jak i indy- alnych. Przyjęty doku- określa zadania w dzinie dalszego podnosze- światy ogólnej i zawodo- oraz wiedzy politycznej i domości obywatelskiej czności wiejskiej.

szerszym zakresie i ybszym tempie należy u- pniać rolnictwu wyniki naukowo-badawczych o- usprawniać przepływ in- acji i zaleceń kompe nych służb rolnych. głębiać trzeba stale zna- ość założeń polityki rol- nej, warunków jej realizacji oraz perspektyw jakie ona stwarza dla wszystkich sektorów rolnictwa. W wyniku pracy polityczno-wychowawczej wzrastać powinna świadomość zadań rolników wobec rosnących potrzeb żywnościowych społeczeństwa.

Biuro Polityczne KC PZPR i Prezydium NK ZSL uznały za niezbędne skoordynowanie działań wszystkich ogniw administracji terenowej, instytucji oświatowych i przedsiębiorstw gospodarczych w realizacji przyjętych wytycznych. Jednocześnie zwracają się do wszystkich instancji i organizacji PZPR i ZSL oraz ZSMP i samorządu wiejskiego o aktywny, inspiratorski i organizatorski wkład w dzieło podnoszenia poziomu wiedzy fachowej i świadomości społeczno-politycznej mieszkańców wsi.

Biuro Polityczne KC PZPR i Prezydium NK ZSL zapoznały się następnie z informacją na temat realizacji postanowień ustawy o zaopatrzeniu emerytalnym oraz innych świadczeniach dla rolników i ich rodzin. Stwierdzono, że dotychczasowe prace nad wcielaniem w życie tej doniosłej ustawy przebiegają prawidłowo i przynoszą rolnikom coraz większe korzyści. Cieszy się ona pełnym poparciem wsi. Szybko wzrasta liczba przyznanych rolnikom emerytur i rent inwalidzkich oraz zasiłków chorobowych i innych świadczeń pieniężnych.

Podkreślono, że władze terenowe i obsługa rolnictwa powinny dopomagać rolnikom wkraczającym w wiek emerytalny w uzyskaniu jak najwyższej produkcji towarowej, a tym samym wysokiej emerytury w przyszłości.

W nawiązaniu do aktualnej sytuacji w rolnictwie Biuro Polityczne KC PZPR i Prezydium NK ZSL wystosowały list do rolników i pracowników rolnictwa w związku z rozpoczynającymi się pracami wiosennymi. (PAP)

ota MSZ SRW

SZ SRW podkreśla w nocie likowanej we wtorek, że dczenie przywódców chiń- o zakończeniu 16 bm. ope- wycofania wojsk chińskich ytorium SRW jest wymy- W chwili obecnej wojska dal okupują szereg punk- w prowincjach Lang Son, Bang, Ha Tuyen i Hoang Son. Nie doprowadzając do operacji wycofania wojsk ytorium SRW, koncentru- ły zbrojne w pobliżu gra- chińsko-wietnamskiej i ko-laotańskiej, ostrzeliwu- dział terytorium Wietna- koła rządzące w Chinach otowują nowe awantury ne przeciwko Wietnamowi.

lskie tradycje polarne

OŃCZENIE ZE STR. 1

wała w warunkach długo- ych, niskich temperatur małej ilości opadów i sła- rozwoju pokrywy śnieżnej. to rodzaj podziemnego zło- enia, które zanika dużo ej niż lodowce powierzch- e.

ania nad zmarzliną rozpo- Jaczewski ok. 1886 roku erw na terenie północnej olii i Gór Sajańskich. O- wówczas południową ę zasięgu zmarzliny. Na- e wyznaczył całkowity tego zjawiska. Granica nej zmarzliny przebiega ejonu Archangielska do ska, następnie z okolic ka — do Sajanu Wschod- i do północnej Mongolii, em wzdłuż wybrzeży Oce- Spokojnego dochodzi do atki. Badania Jaczew- wykazały, że granica nej zmarzliny nie pokry- z przebiegiem izotermy 2 st. jak poprzednio u- a. Zależy ona także od czynników — stopnia micznego oraz lokalnych ków klimatycznych.

1889 roku Leonard Jaczew- porządził pierwszą mapę u wiecznej zmarzliny na Rosji. Rosyjskie Towa- o Geograficzne powołało as specjalny zespół ucze- w skład którego weszli geolodzy Leonard Ja- ki i Karol Bohdanowicz. em tego zespołu było o- wanie programu badań nej zmarzliny na terenie i. Materiały dotyczące bu- geologicznej tych terenów jawisk związanych z ną zmarzliną posłużyły do ych opracowań. Bez takich rozwój gospodarczy ob- arktycznych byłby zna- trudniony. (PAP)

● W Moskwie rozpoczęło się posiedzenie Komitetu Wykonawczego RWPG. Biorą w nim udział przedstawiciele krajów członkowskich RWPG w Komitecie Wykonawczym, wicepremierzy Bułgarii, CSRS, Kuby, Mongolii, NRD, Polski, Rumunii, Węgier, Wietnamu i ZSRR, a także przedstawiciel Jugosławii.

● Ministerstwo Spraw Zagranicznych Egiptu poinformowało we wtorek w Kairze, że zawiesza wszelką działalność w Lidze Arabskiej, liczącej 22 członków. Zdaniem Agencji Reutera, decyzja ta jest zapowiedzią, iż wkrótce nastąpi

agencje informują:

całkowite zerwanie Egiptu z Ligą.

● W stolicy Bułgarii podpisano porozumienie o współpracy między związkami literatów Polski i Bułgarii na lata 1979—1980.

● Radio Uganda podało, że po ciężkich walkach między wojskami ugandyjskimi a przeciwnikami prezydenta Amina udało się odblokować szosę łączącą Kampalę z lotniskiem międzynarodowym Entebbe, położonym o 30 km od tego miasta. Natomiast prezydent Tanzanii Julius Nyerere oznajmił, że Libia ostrzegła Tanzanię, iż będzie interweniować po stronie prezydenta Idi Amina jeśli wojska tanzańskie nie wycofają się z Ugandy z dniem 28 bm.

Wizyta P. Jaroszewicza na Kubie

DOKOŃCZENIE ZE STR. 1

dy na problemy międzynarodowe interesujące Polskę i Kubę, omówili stan współpracy dwustronnej oraz rozpatrzyli możliwości jej dalszego rozwinięcia.

P. Jaroszewicz i F. Castro wyrazili zadowolenie z obecnego stanu i dynamiki stosunków dwustronnych, których rozwój dobrze służy obu krajom i narodom, pomnażaniu sił wspólnoty socjalistycznej, utrwalaniu pokoju i bezpieczeństwa międzynarodowego.

26 bm. wieczorem, tzn. we wtorek nad ranem czasu warszawskiego, w Pałacu Przyjęć odbyła się uroczystość wręczenia Piotrowi Jaroszewiczowi Orderu Jose Martiego, a Fidelowi Castro — Wielkiej Wstęgi Orderu Zasługi PRL.

Dziękując za nadanie mu najwyższego kubańskiego odznaczenia P. Jaroszewicz nawiązał do dawnych tradycji przyjaźni polsko-kubańskiej, podkreślił osiągnięcia socjalistycznej Kuby i wyraził przekonanie, że coraz bardziej ambitne cele, jakie stawia przed sobą Kuba, zostaną urzeczywistnione

Dziękując za zaszczytne odznaczenie Fidel Castro oświadczył, że przyjmuje je jako świadectwo uznania Polaków dla działalności Komunistycznej Partii Kuby, rządu i narodu tego kraju.

* * *

Przebywający z oficjalną wizytą na Kubie członek Biura Politycznego KC PZPR, prezes Rady Ministrów Piotr Jaroszewicz odleciał z Hawany specjalnym helikopterem prezydenckim do prowincji Matanzas, na zwiedzanie z powietrza miejsc o znaczeniu historycznym i gospodarczym. Po zakończeniu przelotu P. Jaroszewicz zwiedził ogromną plantację owoców cytrusowych w Jaguey Grande w prowincji Matanzas oraz jedną z tamtejszych szkół średnich. Tego samego dnia P. Jaroszewicz udał się samochodem do Varadero na półwyspie Hicacos, położonego o 140 km na wschód od stolicy.

W Hawanie były kontynuowane polsko-kubańskie rozmowy gospodarcze pod przewodnictwem wicepremierów Tadeusza Pyki oraz Dioclesa Torralbaxa.

Dzień dobry, dyrektorze...

DOKOŃCZENIE ZE STR. 1

Stąd plany stycznia i lutego wykonaliśmy w 113 procentach, sprzedając warzywa i owoce za 25 milionów złotych. Z kolei brakowało nam ludzi i środków transportowych, ale tu z liczącą się pomocą przyszedł kierownik Wydziału Handlu Urzędu Miejskiego, Bronisław Kurkowski. Mogliśmy więc dotrzeć do kopców i sukcesywnie zaopatrywać Radom w ziemniaki, buraki, marchew, kapustę, jabłka. W sumie w dwóch pierwszych miesiącach tego roku radomianie zjedli 2897 ton warzyw i owoców oraz 118 ton pieczarek...

— A jakie są dzisiejsze dostawy do sklepów?

— 6 ton cebuli, 6 ton marchwi, 1.500 kg pietruszki, 1 tona selerów, 2.500 kg białej świeżej kapusty, 3 tony buraków, 6 ton jabłek, 5 tysięcy główek sałaty, 1.200 kg ogórków, inne nowalijki...

— Apetyt ludziom dopisuje...

— My zaś jesteśmy od tego, by go w pełni zaspokajać...

Rozmawiał
E. KRÓLICKI

„Komputerowy złodziej"

DOKOŃCZENIE ZE STR. 1

les na osiem lat więzienia za dokonanie w październiku ubiegłego roku nielegalnego transferu ponad 10 milionów dolarów z Los Angeles do Nowego Jorku. Korzystając ze swego, bogatego doświadczenia specjalisty elektronika nowoczesny „Szpicbródka" wydał odpowiednie dyspozycje telefonując ze zwykłej budki ulicznej. W swoim czasie pracował jako doradca Security Pacific National Bank, co pozwoliło mu wniknąć w tajniki szyfrowania odpowiednich operacji bankowych. Po przelaniu wspomnianych milionów na konto nowojorskie, dokonał kolejnego transferu, tym razem do Szwajcarii, gdzie wkrótce potem podjął osobiście pieniądze. Następnie zakupił na tamtejszym rynku diamenty na sumę ponad 8 milionów dolarów i wrócił z nimi do Stanów Zjednoczonych. Tu jednak szczęście opuściło go i został aresztowany. Wypuszczony na wolność po wpłaceniu kaucji, oczekując na proces, spróbował szczęścia z transferem po raz drugi, wydając tym razem dyspozycję na sumę 50 milionów dolarów. Jednakże manewr ten nie powiódł się już.

7 górników poniosło śmierć

BONN. PAP. Siedmiu górników — pięciu obywateli RFN i dwóch Turków — poniosło śmierć w wyniku katastrofy w kopalni „Hensa" w Huckarde koło Dortmundu. Katastrofa wydarzyła się w czwartek wieczorem. Zwłoki trzech górników znaleziono w piątek, czterech pozostałych odnaleziono w poniedziałek na głębokości 830 metrów, przed stanowiskiem obsługi armatki wodnej.

Po podpisaniu traktatu „Made in USA"

Śledząc transmisję w telewizji amerykańskiej z ceremonii podpisania tzw. układu pokojowego między Egiptem i Izraelem oraz złożenia przez prezydenta USA swego podpisu jako świadka, trudno było nie zauważyć towarzyszącego jej nastroju napięcia i niepokoju. Zarówno trzej sygnatariusze, jak i opinia publiczna w USA zdają sobie bowiem sprawę z faktu, że najważniejsze problemy — przyszłość Palestyńczyków i status Jerozolimy — zostały w układzie pominięte.

Dla strony amerykańskiej podpisanie separatystycznego porozumienia egipsko-izraelskiego oznacza — jak to określił tygodnik „New York" — „najdalej idące zaangażowanie w dziedzinie polityki zagranicznej od czasów Wietnamu" i to nie tylko polityczne, ale również militarne. W tzw. liście Cartera do Sadata i Begina, towarzyszącym innym podpisanym dokumentom, prezydent zobowiązuje USA do bliżej nie określonej interwencji i bezpośredniej akcji w razie pogwałcenia porozumienia. Jest to więc powrót do strategii interwencji dla osiągnięcia celów politycznych.

Tak euforyczna po osiągnięciu porozumienia prasa i opinia publiczna w USA stały się o wiele bardziej wstrzemięźliwe w

Powrót do strategii interwencji?

ocenie porozumienia i tzw. triumfu dyplomatycznego Cartera. Jak napisała gazeta „Christian Science Monitor", wynika to z uświadomienia sobie m.in. faktu, że — po pierwsze — dalszy rozwój wydarzeń na Bliskim Wschodzie zależy od reakcji tych, nad którymi żaden z uczestników porozumienia nie ma wpływu: od Palestyńczyków, Jordanii, Arabii Saudyjskiej, żeby wymienić najważniejszych. Po drugie zaś, że jest to porozumienie niezwykle kosztowne.

Jak wiadomo, rząd USA ma dostarczyć 3 mld dolarów pomocy ekonomicznej i wojskowej w ciągu trzech lat dla Izraela, niezależnie od 1,8 mld, które kraj ten otrzymuje obecnie rocznie. Sadat liczy na dodatkowe 2 mld dol. w ciągu najbliższych trzech lat. Co jednak istotniejsze, to groźba, o której tak pisze „New York Times": „Napływ nowych broni do Egiptu i Izraela niesie ze sobą potencjał dla dalszego zaostrzenia wyścigu zbrojeń na Bliskim Wschodzie. Wszystko to sprawia, że Amerykanie — jak wykazała to sonda przeprowadzona przez sieć NBC — nie wierzą, iż porozumienie izraelsko-egipskie oznaczać będzie trwały pokój w tym strategicznym rejonie świata. 39 proc. badanych uważa, że możliwe jest tam w dalszym ciągu niebezpieczeństwo wybuchu wojny, zaś pozostałe 36 proc. nie oczekuje trwałego pokoju.

EWA BONIECKA

(Interpress)

W nocy i rano

● W Jędrzejowie na ul. Przemysłowej, Tadeusz K. (lat 46) leżąc na jezdni został najechany przez samochód „star 200", którym kierował Zygmunt L. (lat 40). Tadeusz K. doznał ogólnych obrażeń ciała.

● W miejscowości Słupia gmina Pacanów Jan Ch. (lat 48) kierując samochodem „star" potrącił Tomasza M. (lat 5) który nagle wraz z babcią wszedł na jezdnię.. Chłopiec doznał ciężkich obrażeń ciała.

● W miejscowości Przyjmo, gmina Miedziana Góra, Mieczysław J. kierując samochodem „jelcz" należącym do CPN Kielce wjechał do rowu i wywrócił się. Kierowca doznał obrażeń ciała, a pojazd uszkodzony został na sumę 250 tysięcy złotych.

http://sbc.wbp.kielce.pl

sport

Dziś piłkarska środa

Zespoły Węgier, NRD i Holandii pod lupą polskich trenerów

Dziś znów piłkarska środa. Odbędą się bowiem dwa eliminacyjne pojedynki mistrzostw Europy: Holandia — Szwajcaria w Eindhoven i Belgia — Austria w Brukseli, w Budapeszcie rozegrane zostanie towarzyskie spotkanie Węgry — NRD, a w kraju półfinałowe mecze Pucharu Polski: Arka Gdynia — Szombierki Bytom i Zagłębie Lubin — Wisła Kraków.

Do Budapesztu, na mecz piłkarzy Węgier i NRD wyjechał trener **Ryszard Kulesza**, by obserwować bezpośredni pojedynek naszych najbliższych rywali. **4 kwietnia w Chorzowie reprezentacja Polski zmierzy się bowiem w towarzyskim spotkaniu z Węgrami, a 18 kwietnia w Lipsku stoczy eliminacyjny pojedynek mistrzostw Europy z zespołem NRD.** Przed wyjazdem do Budapesztu **Ryszard Kulesza** powołał na mecz z Węgrami w Chorzowie 16 piłkarzy: bramkarzy — **Kukłę i Młynarczyka**, obrońców — **Dziubę, Żmudę, Janasa, Rudego i Płaszewskiego**, rozgrywających i napastników — **Majewskiego, Ćmikiewicza, Nawałkę, Wróbla, Bońka, Latę, Ogazę, Mazura i Sybisa.**

Natomiast trener **Bernard Blaut** udał się do Eindhoven, by obejrzeć w akcji piłkarzy Holandii i Szwajcarii. „Pomarańczowi" to kolejni rywale Polaków w eliminacjach mistrzostw Europy. **Z wicemistrzami świata grać będziemy 2 maja w Chorzowie.** Zagraniczne wojaże **R. Kuleszy i B. Blauta** powinny dać sporo materiału przed czekającymi „biało-czerwonych" ważnymi pojedynkami w pierwszej części sezonu.

Warto przy okazji przypomnieć, że spotkanie Holendrów ze Szwajcarami jest pojedynkiem rewanżowym. Jesienią ubiegłego roku Holendrzy pokonali w Bazylei gospodarzy 3:1 i mając na koncie trzy zwycięstwa (ponadto nad Islandią i NRD po 3:0) prowadzą w grupie IV przed Polakami, którzy — jak pamiętamy — wygrali jesienią z Islandią i Szwajcarią po 2:0.

Ciekawie zapowiada się także pojedynek w grupie II pomiędzy **Belgią i Austrią.** Wprawdzie w grupie tej prowadzi **Portugalia** (5 pkt), ale zarówno Austriacy (4 pkt.) jak i Belgowie (2 pkt.) nie są bez szans na zajęcie pierwszego miejsca.

Półfinałowe pojedynki Pucharu Polski również powinny dostarczyć emocji. Interesująco zapowiada się zwłaszcza spotkanie II-ligowego **Zagłębia Lubin** z mistrzem Polski, **Wisłą Kraków.** Piłkarze **Zagłębia** w drodze do półfinału potrafili na własnym boisku rozprawić się m. in. z GKS Katowice, Legią Warszawa i Górnikiem Zabrze. **Czy i tym razem dojdzie do niespodzianki?**

Ponadto dziś odbędą się jeszcze dwa spotkania eliminacyjne przed turniejem olimpijskim w Moskwie: **Hiszpania — Holandia i Izrael — Belgia**, a piłkarze **ZSRR i Bułgarii** zmierzą się w towarzyskim pojedynku. **Piłkarska środa zapowiada się więc bardzo atrakcyjnie.** (paw)

Z notatnika reportera

● W Krakowie odbyło się spotkanie w piłce ręcznej mężczyzn, w którym mistrz Polski, **Hutnik Kraków**, zremisował z **kadrą narodową 25:25 (9:9).** Najwięcej bramek dla gospodarzy zdobył **Alfred Kałuziński — 9**, dla kadrowiczów — **Jerzy Klempel 8 i kielczanin Zbigniew Tłuczyński 6.**

● Polski Związek Łuczniczy wytypował 24 sędziów do prowadzenia w nadchodzącym sezonie najważniejszych zawodów krajowych i międzynarodowych. W gronie tym znalazło się pięciu arbitrów z naszego okręgu: były mistrz świata w łucznictwie — **Michał Sawicki** oraz **Irena i Zbigniew Wojciechowscy** z Radomia, a także **Zygmunt Niciński i Jacek Kowerski** z Kielc.

● Piłkarze wodni **KSZO Ostrowiec** zakończyli halowe mistrzostwa Polski dopiero na piątym miejscu (na sześć zespołów), wyprzedzając jedynie Ślęzę Wrocław. Mistrzem Polski został **Stilon Gorzów**, przed **Arkonią Szczecin** i **Legią Warszawa.** (ap)

Komunikat Totalizatora Sportowego

PP Totalizator Sportowy zawiadamia, że w zakładach piłkarskich z dnia 24/25 marca 1979 r. stwierdzono:

● LIGA POLSKA: 2 rozw. z 13 trafieniami — wygrane po 134.965 zł, 44 rozw. z 12 trafieniami — wygrane po około 6.000 zł, 635 rozw. z 11 trafieniami — wygrane po 425 zł, 4.722 rozw. z 10 trafieniami — wygrane po 57 zł.

● LIGA ANGIELSKA: 40 rozw. z 13 trafieniami — wygrane po około 10.900 zł, 855 rozw. z 12 trafieniami — wygrane po 512 zł, 7.981 rozw z 11 trafieniami — wygrane po 54 zł, 40.765 rozw. z 10 trafieniami — wygrane po 10 złotych.

Czy Polacy wrócą do grupy „A"?

Najważniejszą imprezą sezonu dla koszykarzy są mistrzostwa Europy, które z udziałem 12 zespołów odbędą się w czerwcu we Włoszech. By jednak znaleźć się w „dwunastce", Polacy muszą przejść zwycięsko turniej kwalifikacyjny — mistrzostwa Europy grupy „B" (16—25 maja w Grecji). Z turnieju w Grecji prawo startu w mistrzostwach Europy we Włoszech zdobędą cztery najlepsze drużyny. Czy będą wśród nich polscy koszykarze? Zadanie nie będzie łatwe. Rywalami podopiecznych trenera **Jerzego Świątka** będą m.in. koszykarze Francji, Rumunii, Hiszpanii i RFN.

(np)

Ramsey w Kuwejcie

Federacja piłkarska Kuwejtu nadal nie szczędzi środków, by zapewnić swej drużynie narodowej trenerów o najwyższej międzynarodowej reputacji. Po dymisji słynnego Brazylijczyka, **Mario Zagalo**, Kuwejtczycy zaproponowali przejęcie opieki nad narodową jedenastką słynnemu **Alfowi Ramseyowi**, temu samemu, który prowadził reprezentację Anglii podczas pamiętnych eliminacji mistrzostw świata z Polską. Gdyby **Ramsey** przyjął ofertę, byłby już drugim byłym angielskim selekcjonerem pracującym w strefie „petrodolarowej". Już bowiem od ponad roku piłkarzami Emiratów Arabskich opiekuje się **Don Revie**, znany także z kilku skandali ujawnionych niedawno w angielskiej piłce.

Rajd primaaprilisowy

Komisja Turystyki Pieszej przy Oddziale PTTK w Ostrowcu organizuje po raz szósty — rajd primaaprilisowy. Trasy o długości 10 — 15 km przebiegają przez tereny należące do Staropolskiego Zagłębia Przemysłowego. Uczestnicy będą więc mogli dokładnie zapoznać się z historią dawnych obiektów przemysłowych.

Spotkanie uczestników odbędzie się 31 marca o godzinie 18 nad zalewem w Brodach Iłżeckich, przy tradycyjnym ognisku. Nocleg w ośrodku wypoczynkowym OZMO.

Bliższych informacji udziela BORT oddz. PTTK w Ostrowcu, aleja 1 Maja 35, tel. 525-24.

(rym)

Od poniedziałku w Kielcach

Akademickie Mistrzostwa Polski wyższych szkół pedagogicznych w koszykówce

Kieleccy sympatycy koszykówki znów będą świadkami ogólnopolskiej imprezy w tej dyscyplinie sportu. W dniach od 2 do 7 kwietnia w hali sportowej przy ul. Waligóry odbędą się X Akademickie Mistrzostwa Polski wyższych szkół pedagogicznych i filii uniwersytetów w koszykówce mężczyzn.

W sześciodniowym turnieju uczestniczyć będzie 12 zespołów: koszykarze reprezentujący wyższe szkoły pedagogiczne z Bydgoszczy, Częstochowy, Krakowa, Olsztyna, Opola, Rzeszowa, Słupska, Szczecina, Zielonej Góry i Kielc oraz filię Uniwersytetu Warszawskiego w Białymstoku i filię UMCS w Rzeszowie. Od poniedziałku do środy (do godz. 15) drużyny rywalizować będą w czterech grupach eliminacyjnych, a w środę po południu rozpoczną się pojedynki finałowe, które trwać będą soboty.

Gospodarze mistrzostw, koszykarze **WSP Kielce** bardzo rannie przygotowują się do nieju pod kierunkiem dr And ja **Jopkiewicza**, byłego zawo ka AZS AWF Warszawa i kie kiej Tęczy. Drużyna WSP uczniczyła ostatnio w mistrzostw klasy „A", w których to rozgr kach pokonała przed kilk dniami swych kolegów z techniki Świętokrzyskiej. W przy okazji dodać, że na u głorocznych AMP w Rzeszo kieleccy akademicy z WSP walczyli szóstą lokatę. Sądz więc, że na własnym ter spiszą się jeszcze lepiej.

Organizatorzy mistrzostw, denci WSP zadbali o to, by goście czuli się w Kielcach najlepiej. Dla uczestników nieju przygotowano więc pamiątkowe proporczyki, pla ki i upominki, a wśród święto zyską Babę Jagę z sicy. Wydany zostanie też licznościowy informator.

Studencka impreza cieszyć będzie z pewnością dużym zainteresowaniem, zwłaszcza w dowisku akademickim, a spo wa rywalizacja kieleckiej powinna dostarczyć emocji.

Olimpijczycy czekają na rywali

Piłkarski sezon nabiera rumieńców. Trwają rozgrywki ligowe, eliminacje mistrzostw Europy, eliminacje olimpijskie. Nasi piłkarze nie włączyli się jeszcze do rywalizacji o miejsce w olimpijskim finale. Losowanie turnieju olimpijskiego sprawiło, że polska drużyna została rozstawiona w swej grupie eliminacyjnej i przystąpi do eliminacji dopiero w drugiej rundzie. Nasza drużyna spotka się wówczas ze zwycięzcami pojedynków CSRS — Bułgaria i Węgry — Rumunia.

18 kwietnia odbędą się pierwsze spotkania eliminacyjne w „polskiej grupie". Bułgaria gra z Czechosłowacją, Rumunia z Węgrami. Spotkania te wywołują zrozumiałe zainteresowanie w gronie polskich szkoleniowców — nic więc dziwnego, że do Starej Zagory i Bukaresztu wyjadą obserwatorzy PZPN.

Nasi olimpijczycy oczekują więc na rywali. Nie oznacza to wcale biernego oczekiwania. Drużyna trenera **Edmunda Zientary** rozgrywa m.in. mecze kontrolne. Polacy w tym roku dwukrotnie zmierzyli się w Libii z olimpijską reprezentacją tego kraju. Kilka dni temu polski zespół grał w Częstochowie z olimpijską reprezentacją Francji. 11 kwietnia dojdzie do rewanżu obu zespołów, tym razem we Francji.

Sprintem...

● W rozegranym w Opolu wanżowym międzypaństwowym meczu juniorów młodszych hokeju na lodzie reprezent Polski ponownie przegrała Czechosłowacją, tym razem

● W Łodzi rozpoczęły mistrzostwa Polski w jeździe gurowej na lodzie. Po jeździe bowiązkowej w konkurencji biet prowadzi Anna Gar przed Grażyną Dudek, a w mężczyzn Ludwik Janko przed Grzegorzem Głowania.

● Zwycięzcą trzyetapow wyścigu kolarskiego po z gorzowskiej został Zbig Szczepkowski z warszaws Legii. Triumfował on rów na ostatnim etapie.

● Na odbywającym się Mediolanie turnieju tenisow niespodziankę sprawił m Amerykanin Gene Mayer eli nując rozstawionego Raula mireza. Meksykanin przegr Mayerem 5:7, 4:6.

Mistrzowie Europy myślą o obronie tytułu

Piłkarskie reprezentacje krajów europejskich intensywnie przygotowują się do kolejnej rundy eliminacji mistrzostw Starego Kontynentu. Wielkie nadzieje — oparte zresztą na konkretnych osiągnięciach — wiążą ze startem w tej imprezie **Czechosławacy**, aktualni mistrzowie Europy z 1976 r. Reprezentacja CSRS jest groźnym przeciwnikiem. Co prawda na 10 spotkań rozegranych w 1978 r. uzyskała tylko 3 zwycięstwa i 2 remisy, ale piłkarze czechosłowaccy znajdują się obecnie „na fali", o czym świadczyć może wysoka wygrana ze Szwecją w Sztokholmie (3:1) jesienią ub. roku w ramach eliminacji do ME oraz niedawne zwycięstwo w meczu towarzyskim z Hiszpanią rozegranym w Bratysławie, który przyniósł co prawda tylko jedną bramkę, ale przebiegał niemal całkowicie pod dyktando gospodarzy.

Wyniki uzyskiwane przez reprezentację naszych południowych sąsiadów powinny zajmować także i polskich kibiców — istnieje bowiem możliwość bezpośredniego spotkania jedenastek Polski i CSRS w ME oczywiście jeżeli obie drużyny zwycięsko przebrną przez pierwszy etap rozgrywek.

Oto jak zapatruje się na sytuację panującą w czechosłowackim futbolu trener kadry CSRS dr **Józef Venglos:**

— Naszym podstawowym celem w 1978 r. było zakończenie przebudowy reprezentacji „A" i pomyślne rozpoczęcie eliminacji do mistrzostw Europy. Sądzę, że oba cele zostały osiągnięte. Już wiosną ubiegłego roku mieliśmy kolektyw, który rokował duże nadzieje, mimo popełnianych błędów i słabych wyników. Do jesieni — kiedy to mieliśmy rozegrać eliminacyjne spotkanie ze Szwecją — udało się zacieśnić współpracę z poszczególnymi klubami i trenerami oraz ułożyć odpowiedni i dogodny dla nas kalendarz meczów i treningów ligowych. Daliśmy także reprezentantom możliwość sprawdzenia swoich sił w pojedynkach z najsilniejszymi drużynami Europy. Choć wyniki nie zawsze były budujące, to jednak poziom gry, realizacja zadań taktycznych, zaangażowanie zawodników, a także ich dyscyplina i samokontrola były o wiele lepsze niż w roku 1977. Wszystko to pozwalało spokojniej spojrzeć w przyszłość.

Teraz naszym celem jest wejście do finałowego turnieju mistrzostw Europy, w którym bronilibyśmy tytułu zdobytego w Belgradzie. Jak dotąd rozegraliśmy tylko jedno spotkanie eliminacyjne ze Szwecją, zakończone wynikiem, który przeszedł nasze najśmielsze oczekiwania. Świadczy to jednak niezbicie o rosnącym poziomie wyszkolenia reprezentacji i o słuszności koncepcji obranych przez szt trenerski. Czekają nas jeszcze w tym roku dwa mecze z Fra cją, dwa z Luksemburgiem rewanżowe spotkanie ze Szw cją, więc w gruncie rzeczy o nas eliminacje dopiero się zaczęły. Drużyna ma jeszcze przed sobą wiele do zrobienia. Musi grać przez cały mecz maksymalnym wysiłkiem i sk pieniem, strzec się błędów które tak świetni przeciwnicy potrafią natychmiast wykorzystać. Zawodnicy muszą pracować nad kondycją, doskonalić umiejętności strzeleckie i sztu perfekcji opanować przechodzenia z błyskawicznego przechodzenia z obrony, która pozostawia jes cze wiele do życzenia. Realizacji tych wszystkich zadań sz żyły m.in. wyjazdy szkoleniowe do Włoch i Argentyny, zakończone pełnym sukcesem szkoleniowym Sądzę, że powinno zaowocować już w najbliższej przyszłości.

(Interpress)

http://sbc.wbp.kielce.pl