Cena 1 zł

Echo dnia

KIELCE

Nr 84 (2190) Wtorek, 17.IV.1979 r. Rok IX

Znamy cenę wojny – chcemy żyć i pracować w pokoju!"

(Z haseł 1-majowych KC PZPR)

ed robotniczym świętem

Radzieckie wezwanie do narodów świata

SKWA. PAP. Komitet Cen- KPZR opublikował hasła zomajowe wzywające do u i umacniania światowe- stemu socjalistycznego – ującej siły w walce antyim- stycznej, ostoi pokoju, de- cji i postępu społecznego. ają one również wezwanie acniania jedności i zwar- komunistów całego świata zachwianej bazie marksiz- inizmu i internacjonalizmu ariackiego.

KPZR przekazuje brater- ozdrowienie bohaterskiemu owi wietnamskiemu prowa- nu sprawiedliwą walkę o wolność i niezależność swojej ojczyzny oraz rzuca wezwanie

DOKOŃCZENIE NA STR. 7

Rodzinnie, uroczyście i pracowicie

Świąteczne wizyty „Echa"

Nieodzienny nastrój minionych świąt wielkanocnych odczuwalny był już w sobotę po południu. Z minuty na minutę pustoszały ulice Kielc i Radomia, ludzie pospiesznie udawali się do swych domów. Tylko w urzędach stanu cywilnego nieprzerwanie grany był marsz Mendelssohna...

Punktualnie o godzinie 18 wkroczyła do Pałacu Ślubów w Kielcach para małżeńska, której m.in. towarzyszyliśmy w te święta. Państwo **Stanisława i Czesław Ciążelowie.** Z rąk wiceprezydenta miasta Kielc, **Jana Strójwąsa** otrzymali nadany przez Radę Państwa medal „Za długoletnie pożycie małżeńskie". Były życzenia, kwiaty i gratulacje. A potem dom i uroczyste złote wesele. Ponownie spotkaliśmy się z nimi w drugi dzień świąt.

— Przez całe dwa dni gościliśmy u siebie dzieci — 2 córki, 2 synów, 3 wnuków i 1 wnuczkę — mówi pan Czesław Ciążela. — To były naprawdę inne, niż wszystkie, święta. Wspominaliśmy najpiękniejsze chwile naszego życia. Proszę sobie wyobrazić, że pierwszy ślub braliśmy 13 kwietnia 1929 roku w Warszawie. I ta trzynastka okazała się dla nas szczęśliwa. Udało nam się wychować dzieci na prawdziwych Polaków. Dwoje z nich pełni funkcje w aparacie partyjnym. Syn Euzebiusz jest I sekretarzem KM PZPR w Radomiu, córka natomiast — Renata —

DOKOŃCZENIE NA STR. 2

Wiceprezydent Kielc, Jan Strójwąs, wręcza medale „Za długoletnie pożycie małżeńskie" Stanisławie i Czesławowi Ciążelom.

Depesze z Polski

Kambodża i Syria obchodzą swe święta

Z okazji święta narodowego bratniej Kambodży, przewodniczący Rady Państwa — **Henryk Jabłoński** i prezes Rady Ministrów — **Piotr Jaroszewicz,** przesłali do przewodniczącego KC Zjednoczonego Frontu Ocalenia Narodowego, przewodniczącego Ludowej Rady Rewolucyjnej Kambodży, **Henga Samrina,** depeszę z serdecznymi gratulacjami, pozdrowieniami i życzeniami dla Komitetu Centralnego Zjednoczonego Frontu Ocalenia Narodowego, dla Ludowej Rady Rewolucyjnej Kambodży i bohaterskiego narodu kambodżańskiego.

* * *

Przewodniczący Rady Państwa, **Henryk Jabłoński,** wystosował depeszę gratulacyjną do prezydenta **Hafeza al-Asada** z okazji święta narodowego Arabskiej Republiki Syryjskiej.

Amin zrezygnował?

Szef „Rządu Tymczasowego" utworzonego przez Narodowy Front Wyzwolenia Ugandy — **Jusufu Lule,** oświadczył, że jego oddziały posuwają się z wolna w kierunku miejscowości Dżindża oraz innych nie zaję-

DOKOŃCZENIE NA STR. 7

150-tysięczna kielczanka Magdalena Bąk.

ygodni na orbicie

ają eksperymenty echnologiczne

nczył się siódmy tydzień radzieckich kosmonau- adimira Lachowa i Wa- Riumina, na pokładzie wo-badawczego zespołu nego „Salut-6" — „Sojuz-

obotę oraz w niedzielę korzystając z urządzenia ał" przeprowadziła dwa ymenty technologiczne, celem było uzyskanie unkach nieważkości ma- w półprzewodnikowych — nku indu i monokrysz- ermanu.

Katastrofa drogowa w Meksyku

MEKSYK PAP. Do tragicznej katastrofy doszło wczoraj na górskiej szosie w odległości 45 km na wschód od stolicy Meksyku. Ciężarówka zderzyła się tam z autokarem. Oba pojazdy wypadły z szosy i stoczyły się w dół. Śmierć poniosło 20 osób, a 17 zostało rannych.

Interwencje przyjmujemy w godz. 9—11

Wierzbnik bez ciepłej wody

Od trzech tygodni — sygnalizują mieszkańcy osiedla Wierzbnik II w Starachowicach —

DOKOŃCZENIE NA STR. 3

100 osób zginęło, kilka tysięcy rannych

Tragedia Czarnogóry

Na całym wybrzeżu adriatyckim Czarnogóry już drugą dobę trwa intensywna akcja niesienia pomocy ofiarom tragicznego w skutkach trzęsienia ziemi. Pełny bilans strat spowodowanych trzęsieniem znany będzie dopiero za kilka dni. Według ocen z 16 bm., liczba ofiar śmiertelnych przekracza 100 osób, ale nie wyklucza się, iż pod gruzami, do których nie dotarły jeszcze ekipy ratownicze, zginęło znacznie więcej ludzi. Z wstępnych ocen wynika, że mniej lub bardziej poważne rany odniosło kilka tysięcy osób.

DOKOŃCZENIE NA STR. 7

Ssaki w odwrocie

MOSKWA PAP. Obliczono, że między rokiem 1660 a 1974 z powierzchni Ziemi zniknęły 63 gatunki i 55 podgatunków ssaków, w tym 11 proc. gatunków żyjących dziko nieparzystokopytnych i 8 proc. torbaczy.

— Kto zamienił mój smyczek?

Bioprognoza

Uwaga, kierowcy i przechodnie!

Widzialność i warunki drogowe dobre.

Sytuacja biome teorologiczna korzystna o tendencji do zmian ujemnych.

Wróżby uczonych: co, jak, kiedy... (II)

Dokąd zmierza świat?

Amerykańskiemu miesięcznikowi „Science Digest" udało się uzyskać od 19 wybitnych uczonych różnych specjalności futurologiczne hipotezy. Po przepowiedniach dotyczących ostatnich lat XX wieku, dziś publikujemy rozważania naukowców o XXI wieku.

2010. ● Bogate w energię cząsteczki wodoru pozyskiwane będą bezpośrednio z wody i światła słonecznego; wodór ten będzie mógł być wykorzystany jako paliwo oraz surowiec chemiczny.

● Mars stanie się pierwszą kolonizowaną przez Ziemian planetą. Zmiany dokonane w

DOKOŃCZENIE NA STR. 7

Od lewej: Michał, starsza Ania, Mariusz i Mirek Klechowie.
Fot. Jerzy Burczyn

Świąteczne wizyty

DOKOŃCZENIE ZE STR. 1

sekretarzem Komitetu Gminnego w Masłowie.

Plany na przyszłość? Udzielać się jak najwięcej społecznie. Po wielu latach działalności w szeregach PPR i PZPR odznaczony zostałem Krzyżem Kawalerskim Orderu Odrodzenia Polski. Obecnie jestem na emeryturze i pełnię społeczną funkcję wiceprzewodniczącego Sądu Koleżeńskiego przy ZW ZBoWiD w Kielcach. Potrzebne więc tylko, zarówno mnie, jak i mojej żonie, zdrowie.

Drugą w kolejności wizytę złożyliśmy państwu **Celinie i Eugeniuszowi Klechom** — rodzicom **Michała, Mariusza i Mirka** — 15-miesięcznych kieleckich trojaczków i 4-letniej Ani.

— Nie przygotowywałam się specjalnie do tych świąt. Kiedy się pracuje i ma czwórkę dzieci trudno znaleźć czas na wymyślne potrawy, ciasta — mówi pani Celina Klech. — Jak zwykle przyszły mi z pomocą mama i teściowa przynosząc to wszystko w podarunku. Minione święta nie były dla mojej rodzinki najradośniejsze, ponieważ w pierwszy dzień ich trwania ja pracowałam, a w drugi dzień mąż poszedł na dyżur na bocznicę kolejową „Centrostalu", gdzie jest manewrowym. Dobrze jednak, że przyjechała do nas rodzina i towarzyszyła przy obsłużeniu „gromadki" raz mnie, raz mężowi.

Widzi pani jaki prezent zrobili mi chłopcy na święta? Mariusz, Miruś, Michał, pokażcie dzieciaki, jak chodzicie...

Odwiedziliśmy również rodzinę państwa **Grażyny i Zbigniewa Bąków**, których 3,5-roczna córeczka Magdalena jest 150-tysięczną mieszkanką Kielc. Obydwa świąteczne dni spędzili oni w rodzinnym gronie.

— Jak zwykle w pierwszy dzień świąt byliśmy u moich rodziców — mówi pan Zbigniew Bąk. — W drugi dzień natomiast na imieninach szwagierki. Nie planowaliśmy żadnej imprezy u siebie w domu, ponieważ żona dopiero wróciła z sanatorium i nie czuła się na siłach jej organizować. Postawiliśmy na odpoczynek.

— Bardzo się cieszymy — mówi pani Grażyna — że Magdusia tak szybko nam rośnie i przestała wreszcie chorować. Już bardzo ładnie mówi wiersze, śpiewa piosenki, a nawet zaczyna posługiwać się kredkami. Czego życzyliśmy sobie dzieląc się tradycyjnym jajkiem? Jak zawsze zdrowia, zadowolenia z życia i pracy. Szczególnie ważna jest teraz dla nas praca. Oboje wreszcie skończyliśmy studia i chcielibyśmy coś więcej osiągnąć. Mąż właśnie przechodzi do innego, mniejszego zakładu, gdzie jak tego życzylibyśmy sobie, może będą dobre warunki rozwoju i awansu.

(abo)

Spokojnie, w dobrym nastroju przebiegały święta w województwach kieleckim i radomskim. Słoneczna, chociaż chłodna zwłaszcza w drugim dniu świąt, pogoda sprzyjała spacerom i wycieczkom poza miasta. Ożywiony ruch panował w Górach Świętokrzyskich — na Św. Krzyżu, w Nowej Słupi, Bodzentynie, Chęcinach, a także w podradomskich Siczkach, w Jedlni-Letnisku, Puszczy Kozienickiej. Wzajemne wizyty i atrakcyjny program telewizyjny wypełniły czas wypoczynku.

Zadość stało się świątecznym obyczajom — w poniedziałkowy śmigus-dyngus poszły w ruch butelki z wodą, a na wsi nierzadko jeszcze wiaderka. Świąteczne tradycje odczuła też służba zdrowia — wezwań do cierpiących na bóle żołądka i osób, które przebrały miarę także w spożywaniu mocniejszych napojów było wyjątkowo dużo.

Wiosenny czas nastał już w wylęgarniach. W największej na Kielecczyźnie wylęgarni drobiu w Suchedniowie przyszło na świat 60 tysięcy piskląt wysokiej jakości ras brojlerowych. W bieżącym roku zakład w Suchedniowie dostarczy hodowcom ponad 10 mln kurcząt.

Świąteczne dni dobrze wykorzystali pracownicy transportu, zakładów pracujących w ruchu ciągłym. Wiele tysięcy ton materiałów budowlanych wywieziono z kieleckiego „Białego Zagłębia" nadrabiając częściowo opóźnienia spowodowane zimą. Kilkadziesiąt tysięcy ton cementu wyprodukowały zakłady w Nowinach, Małogoszczu i Wierzbicy. Pracowali ostrowieccy hutnicy, załogi radomskich i koneckich odlewni, zakładów materiałów ogniotrwałych w Radomiu i Ostrowcu.

● **Na ekrany naszych kin wszedł film prod. USA „Gwiezdne wojny" reżyserii George Lucasa. Sukces kasowy tego filmu na ekranach wielu krajów uznany został za swoisty fenomen socjologiczny.**

● **W całym kraju zebraliśmy w ubiegłym roku ok. 5,6 mln ton złomu. Do wykonania zadań planowych w tej dziedzinie zabrakło około 800 tys. ton. Nasze huty czekają na złom.**

w skrócie

● **Ponad 30 krajów świata odwiedzą w br. polscy turyści za pośrednictwem „Orbisu". To najstarsze w kraju biuro podróży przygotowało wycieczki zagraniczne dla około 190 tys. osób.**

● **Słoneczna pogoda sprzyja poprawie sytuacji na rzekach. Utrzymujące się wysokie stany wód wykazują powolną tendencję spadkową. Mimo to stan alarmu przeciwpowodziowego obowiązuje nadal w gminach 14 województw.**

● **Wydatki na świadczenia z tytułu ubezpieczeń społecznych wzrosną w br. o 25 mld zł, osiągając kwotę 157 mld zł. Najpoważniejszą pozycją będą wypłaty na emerytury i renty — 126 mld zł.**

Przed VI Kongresem ZBoWiD

Opieka nad kombatantami w

Wyrazem szczególnej troski i uznania ze str i państwa dla kombatantów było uchwalen „O zaopatrzeniu inwalidów wojennych i w oraz ich rodzin". Ustawa, uchwalona przez Sejm PR 29 maja 1974 roku gwarantuje inwalidom wojenny skowym oraz ich rodzinom, a także członkom rod tałym po żołnierzach poległych, zmarłych lub zagi czasie służby wojskowej, specjalne zaopatrzenie.

Zgodnie z brzmieniem tego aktu na zaopatrzenie to składa się głównie renta inwalidzka i rodzinna wraz z przysługującymi dodatkami do renty oraz określone świadczenia w naturze. Do świadczeń wlicza się, na zasadach określonych przepisami o powszechnym zaopatrzeniu emerytalnym, prawo do bezpłatnych leczeń, przedmiotów ortopedycznych, środków pomocniczych oraz leków i środków opatrunkowych.

Inwalida wojenny może być poddany specjalnemu leczeniu, przeszkoleniu oraz usprawnieniu w ośrodkach rehabilitacji przywrócenia zdolności do pracy albo zapobieżenia pogorszeniu stanu zdrowia. Ustawa gwarantuje inwalidzie wojennemu prawo do okresowego kierowania na pobyt w sanatorium, niezależnie od przysługującego mu z tytułu zatrudnienia urlopu wypoczynkowego.

Ustawodawca, otac gólną troską tę gru teli, gwarantuje inwa jennym szczególną stosunku pracy, za walidzie pracę odp jego sprawności kwalifikacjom zwiększa przysługuje lop wypoczynkowy, jego służby wojsko kres pobytu w niew zach do okresu oraz umożliwia mu sze przejście na emer jąc także na uwad inwalidą wojennym człowiek samotny, opieki, ustawa zap pobyt w domu rent innym zakładzie p łecznej.

Dalszym wyrazem troski państwa o wisko kombatanckie sienie z inicjatywy litycznego KC PZP marszałkowskiej p tawy o dalszym świadczeń dla komb więźniów obozów k nych. W roku try zwycięstwa nad fas lerowskim w dniu nika 1975 roku Sejm nomyślnie podjął sprawie uchwalenia nej ustawy.

Kombatantom będ lidami wojennymi tałym po nich cz dzin przysługują pieniężne i inne przewidziane w usta 29 maja 1974 roku. ne świadczenia i przysługują równie obozów koncentracy żeli inwalidztwo związku z pobytem

Zgodnie z postano stawy kombatanto niom obozów konc zalicza się do okresu nia okres działalno tanckiej oraz okres obozach koncentracy czasu zatrudnienia, zależy przyznanie lub renty, okres ko pobytu w obozach wymiarze podwójny

Uwzględniając fak no działalność komb i pobyt w obozach bez wpływu na st ustawodawca umożli pie obywateli możliw niejszego przejścia rę.

Ogółem kwoty w Państwowego Fundu tantów od chwili rzenia wynoszą po złotych. W 1978 ro no inwalidom wojen skowym 54.898 nych na podstawie dnia 29 maja 1974 nia wysokość renty 3294 zł.

WITOLD

Ponad stu ludzi szukało trzyletniej Irenki

Wczoraj o 19.45 zawiadomiono milicję, że w Ubyszowie (gmina Bliżyn) zaginęła trzyletnia Irena Buras. Dziewczynka oddaliła się z domu w kierunku pobliskiego lasu około godziny siedemnastej. Do akcji ratowniczej skierowano natychmiast dwudziestu pięciu funkcjonariuszy MO, dysponujących psami tropiącymi. W poszukiwaniach pomagali również okoliczni mieszkańcy. Tuż przed północą Irenkę udało się odnaleźć. Przeszła ona lasem i podmokłymi łąkami blisko pięć kilometrów!

Jeśli nie sposób nie wyrazić wdzięczności wszystkim, którzy wzięli udział w poszukiwaniach, to trudno jednocześnie nie skarcić rodziców, którzy przedkładając uroki świątecznego stołu nad opiekę nad córką wykazali się karygodną niefrasobliwością. Niefrasobliwości tej ponad sto ludzi musiało stawić czoła — na szczęście, z dobrym skutkiem.

(l)

Ms. „Reymont" płonie na Bałtyku

W poniedziałek w nocy w maszynowni polskiego statku ms. „Reymont", należącego do polsko-chińskiego towarzystwa maklerów okrętowych „Chipolbrok", wybuchł groźny pożar. Statek płynął w okolicach Bornholmu — w rejsie z Gdyni do Rostocku. Ogień szybko przerzucił się z maszynowni do innych pomieszczeń. Podjęto natychmiastową akcję ratunkową. Z pokładu jednostki ewakuowano na Bornholm 44 członków załogi.

2 osoby zginęły w czasie pożaru.

Statek nadal pali się. Przy ms. „Reymont" znajdują się dwa statki Polskiego Ratownictwa Okrętowego „Sztorm" i „Huragan".

Kielecki poranek

W „AUTO — TRANSPEDZIE"

Kielecka Spółdzielnia Pracy „Auto-Transped" świadczy usługi transportowe na rzecz wielu przedsiębiorstw, zwłaszcza spółdzielczych. Z usług tych korzystają m.in. „Chemar", „Kielczanka", „Owin".

Główny dyspozytor — ANDRZEJ PAJEK, zaczyna dzisiejszy dzień od przeglądu listy kierowców. — Zatrudniamy ich w naszej spółdzielni 97 — mówi. — Wielu dojeżdża spoza Kielc. O ile zdążyłem się zorientować, wszyscy stawili się do pracy. Dziś wyruszy na różne trasy województwa i kraju 70 naszych samochodów. M.in. na zamówienie Spółdzielni Pracy „Kielczanka" wyjedzie 9 samochodów. Będziemy też dziś rozwozić wyroby „Chemiplastyki" i „Owinu". Trasy są dalekie — Szczecin, Gdańsk Ełk oraz wiele miejscowości w woj. kieleckim.

RZEMIEŚLNICZE USŁUGI

Rzemieślnicza Spółdzielnia Metalowców zrzesza ponad 100 rzemieślników specjalizujących się w naprawach z zakresu ślusarstwa, mechaniki pojazdowej, mechaniki precyzyjnej. — W zakładach tych — informuje kierownik spółdzielni — TADEUSZ PLEWNIAK — można praktycznie naprawić wszystko — począwszy od maszyny do pisania, skończywszy na samochodzie. Miesięcznie nasi fachowcy realizują ponad 300 zleceń różnych przedsiębiorstw i instytucji. Wykonują usługi m.in. dla WSS „Społem", „Cefarmu", a także dla prywatnych zleceniodawców.

Dziś rozpoczynamy dzień pracy od załatwiania spraw związanych z zaopatrzeniem rzemieślników w gazy techniczne do spawania oraz wyroby hutnicze — stal kątową, płaską i inne materiały.

(som)

w nocy i rano

● **Krystyna S. (lat 31), podczas nauki jazdy samochodem, najechała na prowadzącą motocykl WSK Ewę K. (lat 18). Motocyklistka, która również nie ma prawa jazdy, odniosła obrażenia.**

● **W Brzostowicach (gmina Nowy Korczyn) Stanisław F. (l. 25) najechał motocyklem na rowerzystę Juliana M. (lat 23). Obaj doznali obrażeń ciała.**

● **W Stąporkowie Ryszard M. (lat 18) najechał motocyklem na idących drogą Lidię G. (lat 23) i Andrzeja W. (lat 23). Cała trójka doznała w efekcie ciężkich obrażeń ciała.**

● **W Rudzie Malenieckiej (gmina Radoszyce) Leszek Z. (lat 22) podczas mijania się z nie ustalonym samochodem najechał „fiatem 125p" na idących prawą stroną drogi Zbigniewa M. (lat 21), Andrzeja M. (lat 27) i Andrzeja Z. (lat 21). Piesi z obrażeniami ciała odwiezieni zostali do szpitala w Końskich.**

14 kwietnia 1979

SŁAWOMIR BA

zasłużony działacz
botniczego, wiel
cownik aparatu
i rad narodowych
ny Krzyżem Kom
Orderu Odrodzenia
wieloma innymi
niami.

Kondukt pogrz
ruszy sprzed Woj
Domu Kultury
Komunalny w K
dniu 18 kwietnia

od was do was

Zabawa na rolkach

...eska na rolkach — urządzenie to nie ma jeszcze w Polsce ...adnie sprecyzowanej nazwy. W krajach zachodnich jeżdżą ...nim młodzi i starsi, wykonując nawet skomplikowane ewo... ...e. U nas korzysta z tego głównie młodzież szkolna. Jest to ...konała zabawa i wypoczynek. **CAF — Langda**

...zytelnicy piszą...

Kłopoty z reklamacją butów

...niu 18.I.1979 r. w sklepie ... w Jędrzejowie kupiłam ... zimowe wyprodukowane ... Zakłady Obuwnicze „Sy... ... za które zapłaciłam 1700 ...h. Po upływie dwóch mie... ...odkleiła mi się podeszwa. ...waż mam 9-miesięczne ...o nie mogłam 20 marca ...ć kozaków do reklamacji. ...am je 6 kwietnia. Gdy ...łam się do kierowniczki ... nr 570 otrzymałam od... ...dź, że reklamacje butów ...ych przyjmowano tylko ...marca br. Co w takiej sy... ...mam zrobić?

Barbara Michta
Miechów
...ul. Wesoła 2/30

...unikacyjne bolączki

...śmy mieszkańcami wsi ...chłów II i dojeżdżamy do ... do Kielc autobusem ... linii „9". Z niezrozu... ...ch dla nas i trudnych do ...ego uzasadnienia wzglę... ...przeniesiony został przy... „9" na trasie Kielce — ...ana Góra, aż za nowo bu... ...y wiadukt. Nie byłoby w ...może nic nadzwyczajnego ... nie prowadzone przy ...kcie roboty ziemne i wią... ...się z tym fontanny błota ...ające się spod kół prze... ...jących samochodów, przed ...ni mogą umknąć tylko ... uważni i sprawni fi... ...e pasażerowie wysiadają... ...g". Prosimy więc o spo... ...anie przeniesienia przy... ... przed wiadukt, bliżej ...chłowa.

...y ponadto inny kłopot. ...zy poranny autobus nr ... trasie Niewachlów — ... z którego korzysta naj... ...a grupa pracowników „Polmo-SHL", „Iskry", ...m", Rejonu Dróg Pu... ...ych i innych kieleckich za... ... pracy powinien odjeż... dzać z Niewachlowa o godzinie 6. Dosyć często nie przyjeżdża on w ogóle. Zmuszeni jesteśmy więc udać się na przystanek w Miedzianej Górze (koło wiaduktu), oddalony o około 1 km. Na pokonanie tej drogi mamy tylko 5 minut, gdyż najbliższy autobus przyjeżdża o godz. 6.05. Z reguły jest on tak przeładowany, że nie zabiera nas do pracy, którą większość rozpoczyna o godz. 6.30. Jeśli udaje nam się pojechać następnym autobusem o 6.20 spóźnienia wynoszą „tylko" około pół godziny. Jeśli nie — przekraczają niejednokrotnie godzinę. O następstwach i skutkach tych spóźnień pisać chyba nie musimy. Prosimy więc dyrekcję WPKM aby szczególnie zainteresowała się naszą sprawą.

Uważamy ponadto, że opisane wyżej i inne komunikacyjne bolączki powinny stać się tematem spotkania mieszkańców wsi Niewachlów z przedstawicielami Wojewódzkiego Przedsiębiorstwa Komunikacji Miejskiej.

36 podpisów mieszkańców Niewachlowa.

(żar)

...yscy
...dczymy
...FOZ

Książki skarg i wniosków, czyli...

Incydenty w handlu i gastronomii

Zgłosił się do nas czytelnik niezadowolony z uzyskanej odpowiedzi na skargę złożoną w sklepie WPHW. Przytaczamy jej fragmenty. „W odpowiedzi na zgłoszoną skargę w sklepie nr 82 w Kielcach przy ul. Pocieszka 17 dotyczącą pobrania zawyżonej należności za trzy baterie R-14 o 9 złotych wyjaśniam, że według oświadczenia sprzedawca istotnie pomyłkowo pobrał należność za 6 baterii R-14 zamiast za wydane 3 sztuki. Pomyłka nastąpiła dlatego, że najczęściej sprzedaje się komplet do radia składający się z 6 sztuk za 18 złotych.

W związku z tym zwrócono uwagę sprzedawcy oraz, aby w przyszłości wyeliminować tego rodzaju pomyłki, omówiono powyższy przypadek ze sprzedawcami wszystkich tego typu sklepów na terenie Kielc.

Za zaistniałą pomyłkę przepraszamy. Nadpłata została zwrócona pocztą".

Pod tym odręcznie napisanym wyjaśnieniem nieczytelny podpis kierownika Zespołu Sklepów Sprzętu Zmechanizowanego i Elektrycznych WPHW.

Zaskoczyła nas również ta forma odpowiedzi na skargę. Poprosiliśmy więc zastępcę dyrektora WPHW, **Tadeusza Piwowarskiego** o zdanie, czy skarga klienta została załatwiona prawidłowo.

„Kierownik ma prawo odpowiadać klientowi na skargi dotyczące personelu. Treść odpowiedzi nie budzi zastrzeżeń. Nieprawidłowością w tym przypadku jest nieczytelny podpis odpowiadającego. Aby klient był w pełni usatysfakcjonowany otrzyma ponowną odpowiedź, tym razem z dyrekcji Wojewódzkiego Przedsiębiorstwa Handlu Wewnętrznego. Omówimy ponadto tę sprawę z kierownikami wszystkich placówek".

Tak załatwia się skargi klientów WPHW. A jak wygląda ta sprawa w WSS „Społem" Kielce? Chcemy przekazać czytelnikom kilka ogólnych uwag na ten temat.

Każdy z nas wielokrotnie był świadkiem nieprzyjemnego incydentu w sklepie czy restauracji. Finał takich konfliktowych sytuacji jest różny. Zwykle kończy się wyjściem zdenerwowanego klienta z placówki handlowej czy usługowej. Czasami jednak żąda on książki skarg i wniosków. Nie zawsze ją otrzymuje.

Czy słusznie?

W każdej placówce handlowej czy usługowej powinna znajdować się książka skarg i wniosków, do której klient bądź konsument ma prawo zgłaszać uwagi i wnioski o pracy sklepu i zakładu. Nie wolno mu tego utrudniać. Opiekę nad książką sprawuje kierownik zakładu, placówki handlowej lub usługowej i powinna ona być udostępniona klientom również podczas jego nieobecności. Ponadto na żądanie wpisującego skargę lub wniosek kierownik placówki handlowej czy usługowej jest zobowiązany potwierdzić fakt dokonania wpisu.

Skargi lub wnioski dotyczące pracy personelu kuchennego, sklepowego i kelnerów załatwia kierownik placówki w terminie 3 dni, a dotyczące kierownika lub jego zastępcy — dyrektor oddziału lub jego zastępcy, stosownie do zakresu swej branży. Termin załatwiania skargi lub wniosku nie powinien przekroczyć 2 tygodni.

Ponadto w każdej podległej WSS „Społem" placówce winny znajdować się opłacone karty pocztowe. Bywa bowiem, że klient nie wpisuje się do książki skarg i wniosków, lecz woli nurtującą go sprawę przekazać bezpośrednio do dyrekcji Oddziału „Społem".

Przepisy i praktyka

Tyle przepisy ogólne. W sierpniu ub. roku przeprowadzona została przez przedstawiciela Centrali „Społem" w Warszawie kontrola. Na skontrolowanych 16 placówek handlowych i gastronomicznych 6 nie posiadało opłaconych kart pocztowych zaadresowanych do dyrekcji oddziału, w dwu zakładach gastronomicznych karty pocztowe wyłożono dopiero w czasie kontroli. W 6 placówkach książki skarg i wniosków były umieszczone w miejscach trudno dostępnych (np. za ladą bufetu), w 5 placówkach książki skarg i wniosków nie były wyposażone w kalkę i przybory do pisania. W większości kontrolowanych placówek brak było informacji dotyczącej przyjmowania obywateli w sprawach skarg i wniosków przez członków dyrekcji oddziału oraz członków zarządu spółdzielni, co jest poważnym przewinieniem ze strony personelu sklepu bądź restauracji.

Winni zaniedbań zostali ukarani, innym przypomniano o obowiązujących przepisach. Wydawać więc by się mogło, że wszystko już od tej chwili będzie przebiegać bezkonfliktowo i gładko. Tymczasem z roku na rok nie rośnie wprawdzie liczba skarg, lecz maleje tylko nieznacznie. W roku 1977 do oddziału wpłynęło łącznie 1311 skarg i wniosków. W roku 1978 — 1100. Największa ich liczba, bo aż 508 w handlu i 60 w gastronomii dotyczyła kultury i fachowej obsługi. Najczęściej powtarzające się zarzuty to: nieuprzejma obsługa klientów i konsumentów, odmowa sprzedaży poza kolejnością, odmowa sprzedaży towarów w żądanej ilości, brudna zastawa i pomieszczenie. W 292 przypadkach przyznano rację klientom.

Tolerancja czy sankcje?

Nasuwa się pytanie: jakie konsekwencje ponoszą osoby, które nie realizują w swej pracy hasła „Klient nasz pan", osoby, które swym zachowaniem doprowadzają do konfliktowych sytuacji? Najczęściej stosowane kary to ostrzeżenie, upomnienie, nagana, potrącenie premii, przeniesienie do innej placówki. Nie zdarzył się przypadek dyscyplinarnego zwolnienia z pracy.

Jaką więc gwarancję mogą mieć klienci i konsumenci, że podobne sytuacje będą należały do rzadkości, lub zostaną w ogóle wyeliminowane z naszego życia. Chyba żadnej, bowiem wśród handlowców sporo jest jeszcze takich, którzy jawnie lekceważą swe obowiązki. Dla nich ustne upomnienie nie stanowi żadnej kary. Z drugiej zaś strony, czy przeniesieni do innej placówki będą lepiej pracować?

Warto więc by dyrekcja WSS zastosowała inne ostrzejsze środki represji w stosunku do tych, którzy uwłaczają dobremu imieniu ogromnej rzeszy ciężko pracujących kieleckich handlowców. Dla dobra wszystkich klientów i konsumentów.

M. ŻARNOWSKA-HARABIN

Śladem naszych interwencji...

WIĘCEJ ZAINTERESOWANIA BEZDOMNYMI PSAMI

Po naszej lutowej publikacji poświęconej sprawie bezdomnych, wałęsających się psów do redakcji nadszedł list z Rejonowego Przedsiębiorstwa Gospodarki Komunalnej w Kielcach, w którym m.in. czytamy:

„W celu poprawy sytuacji w tym względzie przedsiębiorstwo nasze poczyniło następujące działania:

- opracowano harmonogram zbierania bezpańskich psów z ulic,
- zatrudniono kierownika zakładu o wymaganych na tym stanowisku kwalifikacjach,
- wprowadzono bodźce materialne dla pielęgniarzy w formie dodatkowego ryczałtu w wysokości 10 zł za każdego złapanego psa,
- wystąpiono do zjednoczenia o przydział dewiz na zakup broni — pistoletów z nabojami usypiającymi.

Ponadto uzgodniono z władzami Kielc i wojewódzkim lekarzem weterynarii, że przy każdym szczepieniu w dzielnicach będzie prowadzona ścisła rejestracja psów, a nie nadające się do dalszego chowu będą zabierane do schroniska".

Niezależnie od decyzji podjętych przez przedsiębiorstwo **apelujemy do wszystkich właścicieli psów by zwiększyli opiekę nad swymi „maskotkami". Przypominamy, iż obowiązkiem każdego właściciela jest wyprowadzanie psa na uwięzi, a w przypadku agresywnych zwierząt — w kagańcu.**

(JaS)

...i publikacji

W KWIETNIU — REMONT „ŁYSOGÓRSKIEJ"

W odpowiedzi na artykuł pt. „Gdzie kucharek sześć..." („Echo Dnia" z 14 marca) dyrekcja kieleckiego Oddziału WSS „Społem" informuje, że zgodnie z harmonogramem remontów na rok 1979 w kwietniu zostanie przeprowadzona modernizacja jadłodajni „Łysogórskiej". Przy tej okazji usprawni się również pracę wentylatorów.

Ponadto „Społem" wyjaśnia, że czynione są starania o przydział dodatkowego lokalu dla baru mlecznego „Stokrotka". Pozwoliłoby to na zwiększenie zaplecza produkcyjnego, a w konsekwencji na przygotowanie i sprzedaż wyrobów własnych.

(rem)

Telefon interwencyjny

DOKOŃCZENIE ZE STR. 1

brakuje w naszych mieszkaniach ciepłej wody. Interwencje w ADM i spółdzielni mieszkaniowej nie odnoszą skutku. Mieszkańcom osiedla wyjaśniono jedynie, że przyczyną braku ciepłej wody jest awaria reduktorów. Na pytanie, kiedy zostanie usunięta, nikt w spółdzielni nie potrafi, czy też nie chce odpowiedzieć.

Sprawę przekazaliśmy dyrektorowi Spółdzielni Mieszkaniowej w Starachowicach — **Zenonowi Łyczakowi**, który poinformował nas, że sprawę rozezna i podejmie energiczne działanie, aby mieszkańcy tego osiedla otrzymali ciepłą wodę jak najszybciej.

Na marginesie tej sprawy nasuwa się jednak pytanie: czy spółdzielnia mieszkaniowa nie zna swoich obowiązków? Trzy tygodnie to przecież okres wystarczająco długi, aby uporać się z naprawą reduktorów.

(rem)

rytmy

ZWYCZAJNA TĘSKNOTA

Muzyka: Bernard Sołtysik
Słowa: Dobrosław Klimecki
Śpiewa: zespół wokalny „Pro Contra"

Zwykły pokój — krzesło, szafa, stół;
z kim podzielisz życie pół na pół?

Teraz pusto — chodzisz z kąta w kąt,
ludzka sprawa: popełniłeś błąd.

Wracaj
na pamięć drogę do mnie znasz
wracaj
w notesie mój telefon masz
tęsknisz
nie tylko ty.

Znowu palisz — to nie zmieni nic;
trzymaj fason, nie zaczynaj pić.

Coraz trudniej — tak się wlecze dzień.
Źle być samym, gdy odchodzi sen.
Dlatego...

Wracaj
na pamięć drogę do mnie znasz
wracaj
w notesie mój telefon masz
tęsknisz
nie tylko ty.

Spróbuj
na pewno lepiej będzie tak
spróbuj
przybędzie światu nowych barw
tęsknisz
nie tylko ty.

POPULARNOŚĆ DRUPIEGO

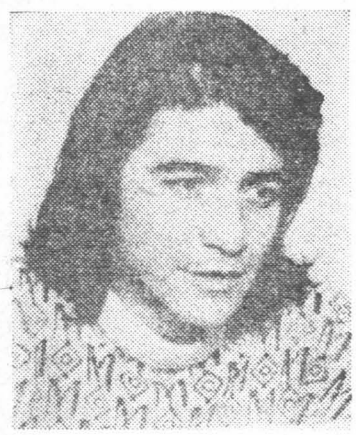

W ubiegłym roku **Drupi** po raz pierwszy wystąpił „na żywo" w naszym kraju, jako pozakonkursowy gość Festiwalu Interwizji „Sopot-78". Śpiewał z towarzyszeniem duetu wokalnego sióstr **Dato** i **Poznańskiej Orkiestry Rozrywkowej.** Przypomniał swoje wcześniejsze przeboje: **„Piccola e fragile", „Sereno e...", „Sambario"** i aktualny wówczas przebój **„Provincia".** Już wtedy stał się niesłychanie popularnym śpiewającym Włochem w naszym kraju. Natomiast istny szał entuzjazmu wywołały ostatnie występy tego piosenkarza w Polsce. Przyjechał pod koniec marca br. na zaproszenie Studia Rozrywki „Victoria" i śpiewał w Warszawie, Katowicach, Krakowie, Wrocławiu, a jeden dzień poświęcono na nagrania dla telewizji. Fragmenty nakręcanego programu już oglądaliśmy w „Studiu 2".

Kariera Drupiego zaczęła się w 1973 roku, kiedy zgłosił się na festiwal w San Remo. Wystąpił pod pseudonimem Drupi i zaśpiewał **„Vado via".** Była to piosenka całkowicie odmienna od tych, które podtrzymywały tradycje włoskiej canzony. Toteż jury sklasyfikowało młodego, nikomu nie znanego wokalistę na ostatnim, 33 miejscu. Mimo tego był to początek sukcesu. Piosenkę zakupiło wydawnictwo muzyczne „Ricordi", które w tym samym roku nagrało ją na płytę. Kiedy singel trafił do sklepów — maszyna show businessu poszła w ruch: piosenkę prezentowano codziennie w programach Radia Monte Carlo, a potem rozgłośni Europe 1. Wydana przez francuski oddział RCA „Victor" płyta osiągnęła w 1973 roku niespodziewanie wysoki nakład — 200 tys. egzemplarzy. „Vado via" włączyła też do swego repertuaru Dalida. Wówczas o istnieniu Drupiego dowiadują się Włosi. Mediolańska firma płytowa „Ricordi" stawia na tego wykonawcę oraz jego przyjaciół: spółkę autorską **Enrico Riccardi i Luigi Akbertelli,** która odtąd zajmuje się repertuarem artysty, kompletuje towarzyszące mu zespoły studyjne, aranżuje niemal wszystkie jego piosenki, no i tworzy przebój za przebojem.

Dziś Drupi jest popularnym piosenkarzem również i we Włoszech. Wygrał kilka plebiscytów na najlepszego piosenkarza roku, nagrał wiele płyt długogrających oraz singli. Jego przeboje śpiewają wokaliści w całej Europie.

Kim jest naprawdę? Nazywa się **Gianpiero Anelli,** urodził się w 1947 r. w Pavii — małym miasteczku koło Mediolanu. Jako nastolatek występował w amatorskich zespołach, trochę kopiując **„Beatlesów",** częściej **Adriana Celentano.** Z zawodu jest hydraulikiem, a piosenkę traktuje jako przygodę, która musi się kiedyś skończyć.

Soliście na estradzie towarzyszą: siostry **Dorina i Rosalba Dato** — śpiew, **Bento Villani** — gitara, **Pab Ratta** — instrumenty klawiszowe, **Sergio Migliorini** — gitara basowa i **Giorgio Lobianco** — perkusja.

* ☆ *

Dziś spełniamy prośby: **Alicji Bednarskiej** z Dąbrówki Podłężnej; **Małgorzaty Wysockiej, Grażyny Zyguły, Zbyszka W., Honoraty N.** z Kielc; **Renaty K., Zbigniewa Lipca** z Ostrowca Św.; **Maryli i Jadwigi B.** z Sukowa.

Nasz adres: **„Echo Dnia", pl. Obrońców Stalingradu 2, 25-367 Kielce, „RYTMY".**

Ten rok zadecyduje

Budownictwo mieszkanio[illegible] na finiszu pięciolatki

Do końca pięciolatki 1976—1980 pozostał już tylko rok i dziewięć miesięcy. Każdy następny tydzień, miesiąc, kwartał przybliżać nas będą do mety, która — wbrew pozorom — jest już bardzo blisko. Blisko na tyle, aby już dzisiaj pokusić się o podsumowanie dotychczasowego dorobku budowlanych, chociażby dlatego, aby zorientować się, ile jeszcze zostało do zrobienia i jakie są szanse pełnego wykonania zadań pięciolatki w przewidzianym terminie. Z szerokiego wachlarza zagadnień i tematów, figurujących pod hasłem „budownictwo" wybierzmy to, co każdego z nas interesuje najbardziej: spółdzielcze budownictwo wielorodzinne, które na terenie województw kieleckiego, radomskiego i tarnobrzeskiego realizują kombinaty budowlane Kieleckiego Zjednoczenia Budownictwa.

21 tys. mieszkań do oddania

Plan spółdzielczego budownictwa wielorodzinnego zakłada zbudowanie i oddanie w bieżącej pięciolatce około 49 890 mieszkań o łącznej powierzchni użytkowej 2 mln 388 tys. m kw. Z tego 1187 tys. m kw. należy zbudować w województwie kieleckim, w radomskim 754 tys. metrów oraz w tarnobrzeskim 447 tys. metrów kwadratowych.

W ciągu minionych trzech lat budowlani przekazali spółdzielniom mieszkaniowym około 29 tysięcy mieszkań o powierzchni 1.307 tys. metrów kwadratowych. Z prostego rachunku wynika więc, że w ostatnich dwóch latach pozostało do zmontowania i wykończenia około 21 tysięcy mieszkań, najwięcej w Kielcach, Radomiu, Ostrowcu, Skarżysku i Starachowicach.

W bieżącym roku w miastach trzech województw planuje się oddanie dziesięciu i pół tysiąca mieszkań i tyle samo trzeba będzie postawić w przyszłym roku. Nie trzeba chyba nikogo przekonywać, że zadania na finiszu pięciolatki są bardzo napięte, wysokie i każde, najmniejsze nawet niepowodzenie w tym ostatnim okresie może ujemnie odbić się na wykonaniu pięcioletniego planu budownictwa mieszkaniowego.

Zastępca dyrektora KZB do spraw produkcji — **Ryszard Zych** twierdzi, że rok bieżący zadecyduje o wyniku całego pięciolecia. Argumentacja jest prosta: jeśli 10,5 tysiąca mieszkań uda się zrealizować w tym roku bez „poślizgów", to w przyszłym roku do wykonania pozostanie podobna liczba, co przy stale wzbogacanym zapleczu produkcyjnym nie będzie sprawą trudną. Dlatego dla kombinatów budowlanych i załóg fabryk domów nie ma w tej chwili pilniejszego zadania nad szybkie nadrobienie zaległości powstałych w pierwszych miesiącach bieżącego roku przy jednoczesnym rytmicznym realizowaniu bieżących zadań. Jeżeli pięciolatka ma się zakończyć sukcesem, to od dzisiaj na żadnej budowie nie można sobie pozowolić na przestoje i stratę czasu. Będzie więc ten rok dla budowlanych trudnym egzaminem z organizacji pracy, wykorzystania ludzi i sprzętu, umiejętności harmonijnej współpracy z podwykonawcami. Miejmy nadzieję, że ten trudny egzamin wypadnie pomyślnie.

Coraz więcej

Snując refleksje [illegible] tami bieżącej pięciolat[illegible] sób pominąć milcze[illegible] tywnego zjawiska, [illegible] wątpliwie jest dyna[illegible] wój zaplecza produk[illegible] pozwoliło budownic[illegible] obrazić się w wielk[illegible] budowlany, posługuj[illegible] woczesnymi metoda[illegible] nia mieszkań, wyda[illegible] szczędnymi technol[illegible] przecież w latach 197[illegible] no do eksploatacji [illegible] fabryki domów w [illegible] koło Kielc, Skarż[illegible] Ostrowcu. Zmoderni[illegible] brykę W-70 w Rado[illegible] jając jej wydajność [illegible] dowano wytwórnię S[illegible] Budownictwa Ogólne[illegible] skich. Jeszcze w tym [illegible] chomione mają być [illegible] ne fabryki — w Bog[illegible] Radomia oraz w Sta[illegible] Właśnie głównie dzię[illegible] dzaniu nowych te[illegible] budownictwie mies[illegible] w oparciu o gotowe [illegible] katy z tych fabryk [illegible] ło projektowanie i [illegible] coraz wygodniejszych [illegible] funkcjonalnych [illegible] zwiększanie ich p[illegible] Faktem jest, że w [illegible] trzech latach nast[illegible] pozytywnych zmian, [illegible] przynoszą widoczne [illegible] dą procentować [illegible] następnych. Jak m[illegible] Gawlik, zastępca [illegible] KZB do spraw tech[illegible] woju — zbudowa[illegible] pięcioleciu zaplecze [illegible] no-techniczne pozwa[illegible] optymizmem myśle[illegible] daniach przyszłej [illegible] Miejmy nadzieję, [illegible] również w wykona[illegible] budownictwa mieszk[illegible] tym i w przyszłym [illegible]

J.

Na dobranoc

Krzyżówka nr 84

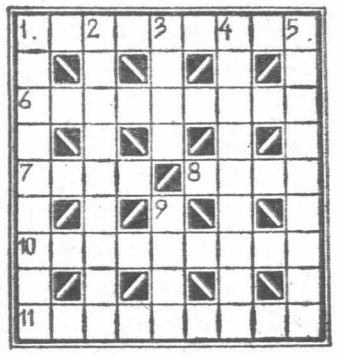

POZIOMO: 1. egzotyczny ssak lub rodzaj brony, 6. towarzysz broni, współbojownik, 7. bokserska arena, 8. dyletant lub człowiek świecki, 10. fotograficzna przysłona lub anat. przepona, 11. straż przednia lub ruch artystyczny mający charakter nowatorski.

PIONOWO: 1. roślina o dużych ziarnach zebranych w kolby, 2. kwaskowaty napój z wody, cukru i soku cytrynowego, 3. potrawa mięsna lub pęd do szczepienia, 4. przylądek w pd. Hiszpanii — miejsce triumfu i śmierci admirała Nelsona, 5. władca absolutny; samowładca, despota, 9. w drzwiach lub na skoczni narciarskiej.

Rozwiązania przesyłać należy pod adresem redakcji „ED" wyłącznie na kartach pocztowych w terminie siedmiu dni od daty niniejszego numeru. Pomiędzy prawidłowe odpowiedzi rozlosuje się dwie nagrody książkowe. Karty pocztowe bez kuponu będą wyłączone z losowania.

„ECHO DNIA"
Kupon nr 84

Rozwiązanie krzyżówki nr 67

POZIOMO: projektor, wytwórniś, pajac, awizo, rampa, beret, mierniczy, jasnowidz.

PIONOWO: Rzym, jawa, kobra, oliwa, krab, wiór, port, jama, czas, ekipa, ekran, wiew, rząd.

Rozwiązanie krzyżówki nr 68

POZIOMO: kepi, lewa, tornado, Lam, lew, agora, gin, orszak, kuratela, łan, astma, mokasyny.

PIONOWO: kotylion, poryw, ekolog, ataman, parada, aria, sputnik, festyn, zapas, awans, błam.

Kobieta dyrektorem męskiego więzienia

Anglia ma swoją sensację. Kobieta została dyrektorem więzienia dla mężczyzn „Dungavel" w Srathaven.

Jest nią 58-letnia mężatka, matka trojga dzieci i babcia dwojga wnucząt — Agnes Curran. Poprzednio była dyrektorką kobiecego więzienia.

Powiedziała ona dziennikarzom, że nie widzi żadnych trudności w związku z nową posadą. „Każdy więzień jest człowiekiem i ma swoje problemy. Należy się tylko starać, aby pomagać więźniom w rozwiązywaniu ich życiowych problemów — ja nie boję się przestępców, a nawet morderców".

Nieudan[illegible]

„G[illegible]ert" nie zaw[illegible] stępnym spo[illegible] czył żądanych [illegible] Oto płk Rowehl [illegible] swojej dyspozycji [illegible] ke-wulfy 200" ty[illegible] Były to 4-silnik[illegible] dalekiego zasięgu. [illegible] typu samolotów w[illegible] hitlerowscy specjal[illegible] wywiadowczych. L[illegible] terenie ZSRR wyz[illegible] jonie jeziora Bal[illegible] zachstanie. W pier[illegible] nad jezioro mian[illegible] grupę wywiadow[illegible] przygotowałaby te[illegible] wisko i zorganizow[illegible] radiową. W drugim [illegible] wyruszyć samolot [illegible] oraz samolot cys[illegible] wem. Po zatankow[illegible] samolot cysterna m[illegible] topiony w jeziorze [illegible] jemnicę operacji.

Miejsce lądowisk[illegible] ziora Bałchasz — w[illegible] dwóch powodów. [illegible] na pustyni, a wie[illegible] ludzkich skupisk[illegible] gwarancję zachow[illegible] cy. Ponadto w ran[illegible] cji hitlerowcy lic[illegible] Niemców, przesi[illegible] znad Wołgi. Niebez[illegible] czenie miała także [illegible] fy działania wojsk[illegible] -szeka, dobrze [illegible] hitlerowców. Te w[illegible] góły przekazał Pi[illegible]

Radziecki kontr[illegible] ponując szczegółow[illegible] o operacji, której [illegible] tonim „Biała Pla[illegible] wił przygotować [illegible] hitlerowców. Nad[illegible] chasz skierowane

Na ekranach

W bieżącym tygodniu na ekranach głównych kin Kielc i Radomia obejrzymy kilka nowych, nie zapowiadanych jeszcze przez nas filmów.

„ZMORY" — barwny dramat psychologiczny produkcji polskiej. Jest to ekranizacja głośnej powieści **Emila Zegadłowicza** z roku 1935. Film zachowuje nastrój literackiego pierwowzoru i opowiada o niepokojach wieku dojrzewania (zarówno w sensie biologicznym, jak i duchowym) wrażliwego chłopca gimnazjalisty, przyszłego poety. Akcja rozgrywa się w małym galicyjskim miasteczku przed pierwszą wojną światową. Reżyserował **Wojciech Marczewski**, w rolach głównych — **Piotr Łysak, Bronisław Pawlik, Teresa Marczewska, Hanna Skarżanka, Jan Nowicki** i inni. („Romantica").

„POGWARKI" — panoramiczna komedia charakterów produkcji radzieckiej. Film opowiada o podróży małżeństwa kołchoźników z ałtajskiego sioła do krymskiego uzdrowiska. W drodze przeżywają wiele przygód spotykają niezwykłych współpasażerów, trafiają do inteligenckiego domu w Moskwie. Przeciwstawienie mentalności mieszkańców wsi i miast umożliwia prowadzenie gry krzywych zwierciadeł. Reżyserował **Wasilij Szukszyn**, w rolach głównych — **Wasilij Szukszyn, Lidia Fiedosiejewa-Szukszyna, Wsiewołod Sanajew** i inni. („Moskwa").

„WASZ SYN I BRAT" — dramat psychologiczno - obyczajowy produkcji radzieckiej. Na przykładzie rozpadu chłopskiej, patriarchalnej rodziny przeanalizowano w tym filmie kilka wariantów procesu wykorzenienia człowieka wiejskiego. Reżyserował **Wasilij Szukszyn**, w rolach głównych — **Wsiewołod Sanajew, Anna Filipowa, Leonid Kurawlow** i inni. („Moskwa").

„PŁOMIENIE" — barwny dramat psychologiczno-społeczny produkcji polskiej. Ciężar utworu spoczywa na kilku scenach zbiorowych, rozgrywających się na wsi, po pogrzebie starego rolnika, z udziałem jego rodziny ze wsi i z miasta. Podczas stypy dochodzi do konfrontacji postaw moralnych i życiowych członków rodziny. Reżyserował **Ryszard Czekała**, w rolach głównych — **Józef Duriasz, Ryszarda Hanin, Alicja Jachiewicz, Barbara Krafftówna, Emil Karewicz** i inni. („Przyjaźń").

Ponadto z filmów omawianych już przez nas, w tym tygodniu zobaczymy takie jak — „BITWA O MIDWAY" — („Romantica" i „Bałtyk"), „SZPITAL PRZEMIENIENIA", „BARROCO", „PROSZĘ SŁONIA", („Moskwa"), „MANDINGO", „HALLO SZPICBRÓDKA", „CZTEREJ MUSZKIETEROWIE" („Przyjaźń"), „SCENY Z ŻYCIA MAŁŻEŃSKIEGO", „TAKSÓWKARZ" („Hel"). **(wt)**

● **SENSACJĄ PARYŻA stała się sprzedaż słynnego hotelu „Ritz", który gościł w swych luksusowych pokojach znane osobistości z dziedziny kultury i sztuki, wielkiego biznesu, polityki i dyplomacji. Przez dziesięciolecia był to jeden z najwytworniejszych hoteli na świecie, a przebywanie w nim chociaż przez jedną dobę uważa-**

Z całego świata

ne było za szczególny snobizm, dostępny tylko dla bogatych. Założony przed 80 laty, należał ostatnio do spółki „Ritz Paris Holding". Nowym właścicielem zostało konsorcjum reprezentowane w większości przez kapitał arabski z Kuwejtu.

Przygotowania do siewów

Na północy kraju siewy jeszcze się nie rozpoczęły, ale rolnicy przygotowują się do wyjścia w pole. W Stacji Hodowli Roślin w Grabinie (woj. olsztyńskie) zgromadzono spore zapasy nawozów sztucznych. Wystarczy dla zasilenia 400 ha zbóż. Część — m.in. saletrzak i sól potasową — rozsiewać się będzie z samolotów.

Na zdjęciu: Jan Piotrowski i Jan Paździorko ładują nawozy przeznaczone do wysiewu na polach stacji.

CAF—Moroz

Cecile Lemon

Nowy testament

Z teki Alfreda Hitchcocka

5

Stojąc w laboratorium, zdałem sobie nagle sprawę z tego, jak bardzo się naraziłem. Gdyby mnie ktoś tutaj zobaczył, sądzono by niechybnie, że jestem mordercą.

Wybiegłem do drzwi i w półmroku potrąciłem butelkę. Stłukła się i płyn się rozlał. Nie miałem czasu się rozejrzeć, pośpiesznie wybiegłem z domu.

W kilka minut później byłem już na podwórzu domu cioci. Wspiąłem się na gzyms, odchyliłem okno i wśliznąłem się do pokoju. Ciocia wciąż jeszcze drzemała.

Wkrótce otworzyła oczy, i jakby nigdy nic, kontynuowała przerwaną rozmowę.

Pozostałem u niej jeszcze godzinę. Gdy zamierzałem wyjść, ktoś zadzwonił do drzwi. Byli to komisarz Lamm i jego asystent Hollmann. Chcieli ze mną porozmawiać. Ciocia Adelajda upierała się, że chce być obecna przy rozmowie.

6

— Pański wujek został dzisiaj wieczorem zamordowany w swoim laboratorium — zakomunikował mi wprost komisarz Lamm.

Ciocia Adelajda krzyknęła.

— Dokładnie o wpół do szóstej sprzątaczka, dochodząca do mieszkania pana wuja, zauważyła mężczyznę wybiegającego z jego domu. Opis postaci, to znaczy wzrost, sylwetka, wskazuje bardzo na pana.

Głęboko zaczerpnąłem powietrze.

— Chyba pan nie sądzi!... — żachnąłem się. — Dlaczego miałbym zabić wuja?...

— Aby nie mógł pana wydziedziczyć — powiedział chłodno Lamm. — Czyżby nie chciał?

— Nic o tym nie wiem.

— A poza tym mój siostrzeniec był cały czas u mnie — wtrąciła się ciocia Adelajda. — Od piątej do teraz...

Ta wypowiedź zmieszała komisarza.

— W takim razie przepraszamy za najście — powiedział i skierował się do drzwi.

7

Chciałem mu otworzyć drzwi, ale gdy wyciągnąłem rękę, Lamm jak zahipnotyzowany popatrzył na mój nadgarstek. Także ja dopiero teraz zauważyłem na nadgarstku brązowe plamy. Nie miałem pojęcia, skąd się tam wzięły. Wtedy komisarz Lamm pokazał swoje dłonie. I na nich były identyczne plamy.

— W laboratorium pańskiego wuja znaleźliśmy potłuczoną butelkę — powiedział Lamm. — Roztwór srebra był wylany, na stole znajdowała się jeszcze mała kałuża. Dotknąłem jej, roztwór pozostawia takie właśnie plamy na skórze. Nawet za pomocą mydła nie można ich natychmiast usunąć.

Przełknąłem ślinę, a komisarz dodał:

(Dokończenie w następnym numerze)

na wirażu

Brudas!

Bardzo nieładnie jest pisać palcem po karoserii samochodu, ale nawet jeśli nikt nie będzie ozdabiać pojazdów napisem „brudas" nie zmieni to faktu, że wiele samochodów na takie miano zasługuje. Nie wystarczy jednak oburzać się na to. Trzeba zapewnić możliwość mycia.

Przepustowość jedynej jak dotąd w Kielcach myjni przy KZNS jest niewielka. Mycie samochodu nie jest zresztą usługą tanią, a nikt już dziś chyba nie sądzi, że posiadanie samochodu to oznaka szczególnego bogactwa. Sprawa mycia samochodów w rzekach wyjaśniona jest chyba wystarczająco jasno. Mało jest już osób decydujących się na łamanie przepisów, zwłaszcza że i milicja, i straż ochrony przyrody nie żałują mandatów, gdy takie wykroczenie stwierdzą.

Co pozostaje? Nie bardzo wiadomo. Bardzo wielu zmotoryzowanych radzi sobie w ten sposób, że wynosi na parking kubełek z wodą i tam myje pojazd. Jest to praktycznie jedyne rozwiązanie — choć trudno je uznać za dobre. Brudna woda płynąca po jezdniach i chodnikach nie dodaje uroku naszym osiedlom.

Konieczne jest więc, niezależnie od budowy myjni z prawdziwego zdarzenia, stworzenie stanowisk do samodzielnego mycia pojazdów analogicznie jak zbudowano miejsca do napraw i przeglądów przy parkingach i stacjach benzynowych. Ucieszą się z legalnej możliwości szybkiego umycia samochodu także taksówkarze, którzy zobowiązani są do utrzymywania czystości pojazdów a nie mają czasu na wystawanie w kolejkach.

STOP

...ja „Biała Plama"

— hitlerowcy poddali się bez walki.

Natychmiast Markin rozpoczął przesłuchanie. Stopień wojskowy? Lejtnant Walter Bauer. Zawiadomiliście bazę? Jeszcze nie zdążyliśmy. Wróciliśmy po kanistry z benzyną i radiostację, później dopiero zamierzaliśmy rozpalić ognisko i nadać meldunek o wykonaniu pierwszej fazy zadania.

Markin polecił hitlerowskiemu oficerowi łącznikowemu przekazać meldunek, że wszystko w porządku. Hitlerowiec posłusznie wykonał polecenie. Niemiecka baza nie zorientowała się, że coś jest tu w nieporządku. Następnie grupa Markina wraz z jeńcami udała się w rejon lądowiska. Stąd przekazano ponownie wiadomość do Taganrogu, że lądowisko przygotowane czeka na samoloty. Otrzymali polecenie, aby czekać do jutrzejszego ranka na dalsze dyspozycje. Noc wykorzystali żołnierze radzieccy na wykopanie głębokiego rowu w poprzek lądowiska. „Gości" przecież należało przyjąć godnie.

Około trzeciej nad ranem nuk silników samolotowych przerwał nocną ciszę. Natychmiast radzieccy kontrwywiadowcy podpalili stosy drzewa, dając znak, że można lądować. Po pewnym czasie pierwszy samolot wylądował i trafiwszy na rów, runął na bok i stanął w płomieniach. Pilot drugiego samolotu, Helmut Schacke, natychmiast więc skierował swoją maszynę na zapasowe lądowisko — na jeziorze Ała-kuł, w odległości 600 km od od J. Bałchasz.

Markin, widząc odlatującą maszynę, od razu połączył się z centralą i podał kierunek lotu. W radzieckich oddziałach przygranicznych ogłoszono alarm, granicę obstawiono gęstą siecią patroli. Dotarłszy na resztkach paliwa nad jezioro Sasyk-kuł, położone tuż przy granicy chińskiej, Schacke rozkazał SS-manom skakać do wody. Z 6 skoczków tylko 5 wylądowało — jednemu nie otworzył się spadochron.

Po zimnej kąpieli w jeziorze hitlerowcy wydostali się na brzeg — znajdowali się zaledwie 30 km od granicy. Jeszcze liczyli na sukces. Postanowili przeczekać spodziewaną obławę wojsk radzieckich w gęstych szuwarach, obficie rosnących nad rzeczką Emil. Ich nadzieje okazały się jednak płonne. Szczelny pierścień okrążenia zaciskał się coraz bardziej. Wreszcie SS-mani usłyszeli słowa: Jesteście otoczeni. Poddajcie się! Niemcy postanowili się bronić. Ich dowódca, Helmut Schacke rzucił się do rzeki, próbując ją pokonać wpław — na drugim brzegu także czekali czerwonoarmiści. Fanatyczny SS-man strzelał do przedostatniego naboju — ostatni zostawił dla siebie. Znaleziono go w szuwarach martwego. Widząc beznadzieją sytuację, pozostali poddali się. Operacja „Biała Plama" dobiegła końca.

ANTONI SZYBIS

Wtorek 17 kwietnia 1979 r.

Dziś składamy życzenia

ROBERTOM i RUDOLFOM

jutro

BOGUSŁAWOM i APOLONIUSZOM

★

W 1794 r. — insurekcja warszawska pod wodzą Jana Kilińskiego.
W 1832 r. — powstało w Paryżu Polskie Towarzystwo Demokratyczne.
W 1919 r. — ur. się Oswaldo Dorticos Torrado, prezydent Kuby.
W 1944 r. — bitwa oddziałów AK, AL i partyzantki radzieckiej z hitlerowcami we wsi Wojsławice.

HOROSKOP CODZIENNY

Nosisz się z myślami, które dopiero naprawdę dojrzeją w następnych miesiącach. Trzymaj się ich jednak uporczywie. Ta zwłoka w czasie nie jest wcale stratą. Przeciwnie wyjdzie Ci tylko na korzyść. Zdenerwowanie, które nastąpi w wyniku pewnej wiadomości otrzymanej na piśmie. Sprawa ta musi być natychmiast uregulowana, bo w przeciwnym razie dylemat ten powtórzy się jeszcze kilka razy.

Kielce

TEATR

Im. S. Żeromskiego — „Kram z piosenkami" — L. Schillera, g. 19. (przedstawienie zamknięte).

KINA

„Romantica" — „Bitwa o Midway" — USA, pan. kol. l. 12, g. 14, 16.30 i 19.
„Moskwa" — „Szpital Przemienienia" — polski, kol. l. 16, g. 16, 18 i 20.
„Studyjne" — „Port lotniczy 77" — USA, pan. kol. l. 15, g. 16, 17.15 i 19.30.
„Bajka" — „Czarny korsarz" — włoski, pan. kol. l. 15, g. 15.30, 17.45 i 20.
„Skałka" — „Mściciel" — USA, pan. kol. l. 16, g. 15.30, 17.30 i 19.30.

PRZEDSPRZEDAŻ biletów w kinie „MOSKWA" w godz. 12—16, telefon 447-34.

APTEKI DYŻURNE: nr 29-001 ul. Buczka 37/39, nr 29-008, ul. Sienkiewicza 15.

PORADNIE DYŻURNE: dla dzieci i dorosłych, ul. Żelazna 35 w godz. 18—22, w niedzielę — 8—12. Stomatologiczna ul. Żelazna 35 w godz. 18—22, w soboty — od godz. 18 do godz. 7 w poniedziałek.

TELEFONY:

Pogotowie Ratunkowe 999, Pogotowie Milicyjne 997, Pogotowie WSW 416-25, Straż Pożarna 998, Pomoc drogowa 981. Pogotowie Energetyczne Kielce — Miasto 991, Kielce — Teren 992. Pogotowie wodno-kanalizacyjne 508-11. Pocztowe informacje o usługach 911. Hotel „Centralny" 420-44. Informacja kolejowa 930. Pogotowie hydrauliczno-energetyczne i dźwigowe KSM osiedle XXV-lecia PRL tel 420-32, osiedle Sady — 499-59 osiedle Bocianek — 456-73 Pogotowie wod.-kan., c.o., dźwigowe. elektryczne SM „Armatury" czynne w godz. 8—21, sobota 8—19, tel 518-33 Pogotowie gazowe czynne całą dobę 420-92. Pogotowie napraw urządzeń gazowych czynne w godz. 7—19, tel. 436-72. Pogotowie telewizyjne 477-98. Pogotowie elektryczno-wodociągowe MZBM czynne w godz. 18—23, tel 500-65 Informacja służby zdrowia czynna w godz. 7—20, tel. 481-80. Ośrodek Informacji Usług WUSP tel. 457-41.

POSTOJE TAKSÓWEK: Czarnów — ul. Piekoszowska — 515-11, Dworzec PKP — 444-33, ul. Słowackiego — 472-70. Szydłówek — ul. Toporowskiego — 437-11. Taksówki bagażowe — ul. Armii Czerwonej — 469-89, ul. Piekoszowska — 515-11.

Radom

TEATR POWSZECHNY

im. Jana Kochanowskiego — nieczynny.

KINA

„Bałtyk" — „Bitwa o Midway" — USA, pan. kol. l. 12, g. 14.30 i 17, „Mroczny przedmiot pożądania" — francuski, kol. l. 16, g. 19.30.
„Przyjaźń" — „Mandingo" — wł.-USA, kol. l. 16, g. 15.15, 17.30 i 19.45.
„Pokolenie" — „Dwaj ludzie z miasta" — francuski, kol. l. 15, g. 15. „Trzy dni Kondora" — USA, pan. kol. l. 18, g. 17 i 19.15.
„Odeon" — nieczynne
„Hel" — „Sceny z życia małżeńskiego" — szwedzki, kol. l. 16, godz. 15.30 i 18.45.
„Walter" — nieczynne

APTEKI DYŻURNE: nr 67-015 plac Konstytucji 5, nr 67-010 plac Zwycięstwa 7.

TELEFONY: Straż Pożarna 998, Pogotowie Ratunkowe 999, Pogotowie Gazowe 617-17. Pogotowie Energetyczne — Radom — 991. Komenda MO 251-36. Pogotowie Milicyjne 997. Pomoc drogowa — 981.

INFORMACJA służby zdrowia czynna w godzinach 9—21, w sobotę 8—20, tel. 261-27. Informacja o usługach — 267-85

POSTOJE TAKSÓWEK: ulica Grodzka 229-52, plac Konstytucji 228-51, Dworzec PKP 268-88 ulica Żwirki i Wigury 418-10

Skarżysko

KINA

„Wolność" — „Przez Góry Skaliste" — USA, kol. dub. g. 15.15. „Śmiertelny pościg" — francuski, kol. l 15, g. 17.30 i 19.45.
„Metalowiec" — „Dziewczyna z reklamy" — wł.-USA, kol. l. 16, g. 17 i 19.
„Związkowiec" — „Ebirah potwór z głębin" — jap. pan. kol. l. 12, g 17

APTEKA DYŻURNA: nr 29-046, ul. Apteczna 7.

POSTOJE TAKSÓWEK: Dworzec Główny PKP — 705, osiedle Milica — 22-44.

Starachowice

KINA

„Robotnik" — „Roman i Magda — polski, kol. l. 16, g. 16, 17 i 19.
„Star" — „O jeden most za daleko" — ang. pan. kol. l. 16, g. 17

APTEKA DYŻURNA: nr 29-078 ul. Staszica 1.

POSTOJE TAKSÓWEK plac Świerczewskiego — 310. Dworzec Zachodni PKP — 380.

Ostrowiec

KINA

„Hutnik" — „Chłopiec z Burzy" — austral. kol. dub. g. 15.30. „Szantaż" — ang. kol. l. 16, g. 17.30 i 19.30.
„Zorza" — „Joseph Andrews" — ang. kol. l. 15, g. 16 i 18.
„Przodownik" — „Barroco" — francuski, pan. kol. l. 16, g. 17 i 19.

APTEKA DYŻURNA: nr 29-071, ul. Starokunowska 1/7.

POGOTOWIE RATUNKOWE: telefon 99.

UWAGA: Za ewentualne zmiany w programie kin, redakcja nie bierze odpowiedzialności.

RADIO

PROGRAM LOKALNY

16.40 Polska muzyka młodzieżowa (stereo) 17.50 „Dla rynku" — aud. Cz. Kussala.

TELEWIZJA

Dziś

PROGRAM 1

15.30 TV Klub Seniora
16.00 Obiektyw — progr. stoł. woj. warszawskiego
16.20 Dziennik
16.30 „Zwierzenia prezentera kategorii „S" — rep. film (kolor)
16.35 Studio TV Młodych (kolor)
17.25 „Sonda": „Biozmysły" (kol.)
17.50 „10 minut" — teleturniej
18.00 Studio Sport: MŚ w hokeju na lodzie (Polska — RFN)
18.50 Radzimy rolnikom
19.00 Dobranoc
19.10 Siódemka
19.30 Wieczór z dziennikiem
20.15 „Ja Klaudiusz" odc. 2 pt. „Sprawy rodzinne" — film TV Ang (kolor)
21.15 Świadkowie — progr. publ.
21.35 Camerata — mag. muz.
22.00 Dziennik
22.15 TPPR — przed X Zjazdem

PROGRAM II

17.00 Jęz. ang. kurs podst. (29)
17.30 Kino TV Najmłodszych
18.00 „Wokół Teatru Wielkiego" — film dok.
18.30 Poradnia „Zaufanie"
19.00 Przemówienie ambasadora Republiki Syrii (kolor)
19.10 Program lokalny: Wiadomości kieleckie
19.30 Wieczór z dziennikiem
20.15 Wtorek Melomana: „Posiady w Atmie" — utw. K. Szymanowskiego (kolor)
21.15 24 godziny
21.25 Wieczór filmowy. Sylwetki X Muzy: Włodzimierz Boruński
22.00 Historia filmu francuskiego — cz. 7 (kolor).

Jutro

PROGRAM 1

6.00 TTR, RTSS, matemat., s. 4
6.30 TTR, RTSS, wskaz. metod., s. 4
12.45 TTR, RTSS, Siły w polu
13.25 TTR, RTSS, Kwasy karbo

Polskie Radio i strzegają sobie m w programach.

Ogłoszenie

OKOŃ Krzysz zienice) zgubił PKS, legitymac wydaną przez T miczne Pionki, p matorskie wyda dział Komunikac

UWAGA, ABSOLWENCI SZKÓŁ PODSTAWOWYCH!

Dyrekcja Zespołu Szkół Techniczn Kieleckiej Fabryki Pomp „Białog

ul. Górników Staszicowskich nr 22a, 22-804 Kielce, tel. 454-

ogłasza zapisy do klas pierwsz

NA ROK SZKOLNY 1979/80

I. ZASADNICZEJ SZKOŁY ZAWODO

NA NAUKĘ ZAWODÓW:

■ TOKARZ ■ ŚLUSARZ-MECHANI

Nauka w szkole trwa trzy lata.

Wymagany wiek kandydata — ukończony 15 rok życia. Cz zaliczany jest do stażu pracy.

Uczniowie w okresie nauki otrzymują wynagrodzenie wg ob jących w przemyśle metalowym stawek.

Szkoła dysponuje internatem w którym zakwaterowanie jest ne oraz stołówką.

Młodzież otrzymuje odzież roboczą i ochronną według obowiąz przepisów.

Po ukończeniu nauki absolwenci otrzymują dobrze płatną Kieleckiej Fabryce Pomp „Białogon" i mogą kontynuować miejscu w Technikum Mechanicznym dla Pracujących na pod ZSZ.

Uczniowie zamieszkujący w rejonie Daleszyc mają zapewni wóz na zajęcia autokarem zakładowym, bądź mogą podjąć nauk tut. Zespołu Szkół w Daleszycach.

Szczegółowych informacji zainteresowanym udziela sekretariat Szkół Technicznych ustnie — telefonicznie (tel. 545-71) lub pise

Warunkiem przyjęcia do szkoły jest złożenie w sekretariacie Szkół następujących dokumentów:

— podania z określeniem zawodu;
— własnoręcznie napisanego życiorysu;
— czterech fotografii legitymacyjnych;
— świadectwa ukończenia ośmioklasowej szkoły podst przy czym tegoroczni absolwenci składają świadectwo otrzymaniu świadectwa ukończenia szkoły podstaw
— zaświadczenia o stanie zdrowia, wydanego przez Przy Przemysłowej Służby Zdrowia przy Kieleckiej Fabryc „Białogon". Uwaga: skierowania na badania wydaje se Zespołu Szkół.

O przyjęciu do szkoły decyduje kolejność zgłoszeń.

II. Technikum Mechanicznego dla Pracuj

O SPECJALNOŚCI:

● OBRÓBKA SKRAWANIE

Warunkiem przyjęcia jest złożenie przez kandydata następ dokumentów:

— podania o przyjęcie do klasy pierwszej;
— świadectwa ukończenia zasadniczej szkoły zawodowej;
— skierowania z zakładu, w którym kandydat pracuje.

Nauka w technikum jest prowadzona systemem zmianowym.

O przyjęciu decyduje kolejność zgłoszeń.

Podania przyjmuje sekretariat Zespołu Szkół.

150-k **DYREKCJA ZSTKFP „BIAŁO**

...zed robotniczym świętem

DOKOŃCZENIE ZE STR. 1

...precz od socjalistycznego ...nu", pozdrawia dzielny ...otański i naród kambo-

...n zrezygnował?

DOKOŃCZENIE ZE STR. 1

...eszcze terenów Ugandy. Dżindża — jak wynika ...ień — jest ostatnim ba- zorganizowanych sił ...nta Idi Amina.

...e miejsce pobytu Idi ...nie jest znane. Według ...zających się informacji, ...zasowy prezydent prze- granicę z Zairem i po- ...się ze swoją eskortą w zairskiej miejsco- ...ogranicznej Newbi, a po- Kisangani.

...edia Czarnogóry

DOKOŃCZENIE ZE STR. 1

...y materialne są olbrzy- większości miast na wy- Adriatyku w Czarnogó- ...ruzach legło 70—80 proc. ...ów, a kolejne, na szczęś- ...sze wstrząsy powodują ...straty. Wiele obiektów, ...parły się trzęsieniu, nie ...się do użytku. Zniszczeo- ...ły prawie wszystkie o- ...przemysłowe położone na ...iu.

...poinformowała albańska informacyjna ATA, ka- ...ine w skutkach trzęsie- ...ni z 15 bm. spowodowa- ...nieć znaczne straty w ...ych z Czarnogórą re- Albanii. Zginęło 35 ...ś ponad 300 zostało ran- ...niszczeniu uległo ponad budynków.

...LGRAD PAP. Dziś ra- godzinie 7.50 czasu war- ...skiego na całym wy- ...u czarnogórskim wy- ...ł kolejny wstrząs pod- ...ny. Miał on siłę 6 stop- ...edług 9-stopniowej skali ...tera.

...sejsmiczna wywołała ...nymi wstrząsami na albańsko-jugosłowiań- ...tarła na tereny Polski ...1 minucie i 36 sekun- ...została zarejestrowana ...sjsmografy stacji sejsmo- ...j Instytutu Geofizyki ...a Wawelu.

...zne trzęsienie ziemi o- ...zostało przez krakow- ...smografy jako pięcio- ...silniejsze od wstrząsów ...e sprzed 16 lat oraz 3- ...słabsze od pamiętnego ...e ziemi w Rumunii.

...ś rana nie otrzymano ...ów o zaobserwowaniu ...nie Polski zjawisk, któ- ...yby być spowodowane ...tektonicznymi w dniu ...w Jugosławii i Albanii.

...unikaty MO

...owie wypadku drogowe- ...lcach, na skrzyżowaniu ...olucji Październikowej i ...ów w dniu 19 marca 1979 ...ło godz. 21, gdzie samo- ...bowy marki „fiat 128" ...kobieta przekraczającą ...dzieckiem jezdnię ul. IX ...proszeni są o zgłoszenie ...Komendzie Miejskiej MO ...ch, ul. Wesoła 43, pok. ...dz. od 8 do 16 lub tele- ...pod nr 29-362.

★

...owie pobicia młodego ...y w dniu 23 marca br. ...dz. 19 w Kielcach, przy ...aniu ulic Sienkiewicza i ...proszeni są o zgłoszenie ...M MO Kielce, ul. Weso- ...pokój 3, celem złożenia ...lub skontaktowanie się ...nie pod nr 29-672 w go- ...od 8 do 12.

★

...ma — wiek około 50 lat, ...skradziono portfel wraz ...tami w DH „Tęcza" w ...przy ul. Sienkiewicza ...ny jest o zgłoszenie się ...MO w Kielcach, ul. We- ...pokój 2, lub telefoniczn- ...aktowanie się z numerem ...t w godz. 8—16.

● Za udział w locie orbitalnym na statku „Sojuz-33" i wykazaną przy tym odwagę, bułgarski kosmonauta badacz, Georgi Iwanow, otrzymał tytuł Bohatera Związku Radzieckiego i odznaczony został Orderem Lenina i medalem Złotej Gwiazdy. Dowódca statku, lotnik kosmonauta Nikołaj Rukawisznikow, odznaczony został Orderem Lenina.

● Komitet Centralny KPZR, rząd radziecki oraz kierownictwo związków zawodowych i Komsomołu postanowiły — na wniosek społeczeństwa radzieckiego — przeznaczyć 75 proc. środków finansowych,

agencje informują:

jakie zostaną wypracowane w ramach ogólnonarodowego czynu społecznego, tzw. subotnika, w dniu 21 bm., na pomoc dla narodu wietnamskiego w likwidowaniu skutków agresji chińskiej.

● Pekin zwiększył liczebność swoich wojsk w pobliżu północnej granicy Laosu do 50 tys. żołnierzy i wdarł się w 2 miejscach na terytorium Laotańskiej Republiki Ludowo-Demokratycznej na głębokość 1—2 km frontem szerokości 10 km.

● W Iranie do dymisji podał się minister spraw zagranicznych, Karim Sandżabi. Oświadczył on, że podał się do dymisji, ponieważ w zaistniałej sytuacji, gdy w kraju mnożą się przejawy braku zdyscyplinowania i niewielkie grupki próbują tworzyć państwo w państwie, nie są możliwe dalsze postępy w normalizacji życia.

Dotkliwy cios dla reżimu Smitha

Udana akcja partyzantów Zimbabwe

Rodezyjscy partyzanci dokonali w nocy z niedzieli na poniedziałek brawurowego ataku na zbiorniki paliwa w Fort Victoria w Rodezji, niszcząc kilka z nich. Spaliło się ponad milion litrów benzyny oraz oleju napędowego. Stanowi to dotkliwy cios dla gospodarki rasistowskiego reżimu w Salisbury. Większość paliwa jest — z uwagi na bojkot nielegalnego reżimu w Salisbury — importowana potajemnie przez porty południowoafrykańskie. Jeden z przywódców Patriotycznego Frontu Zimbabwe, Joshua Nkomo, oświadczył dziennikarzom, że partyzanci rodezyjscy wkrótce rozpoczną nową ofensywę przeciwko reżimowi Iana Smitha.

Kot — podróżnik

MOSKWA PAP. Uczennica z miasta Sołncewa pod Moskwą, Ela Telnowa wzięła ze sobą na wakacje do babci mieszkającej pod Kijowem ulubieńca — czarnego kota Waśkę. Kiedy nadszedł czas powrotu o kocie wszyscy zapomnieli.

Minęło kilka miesięcy. W listach od babci brak było pocieszających wieści. Kot zaginął. I nagle starszy brat Eli zobaczył na podeście schodów ich domu czarnego kota. Był to Waśka. W ciągu 72 dni przebył ponad 850 km, by wrócić do swej opiekunki.

Bestialstwa żołdaków Somozy

Sandiniści zapowiadają ogólnonarodowe powstanie w Nikaragui

LONDYN, PARYŻ. PAP. Po odbiciu z rąk partyzantów należących do wyzwoleńczego frontu imienia Sandino, miasta Estela, siły zbrojne dyktatora Nikaragui — Anastasio Somozy rozpoczęły szczegółowe rewizje i aresztowania w domach mieszkańców tego miasta. Jak wynika z doniesień agencyjnych, ostatnia faza walk była niezwykle krwawa. Jeszcze do tej pory w mieście zdołali utrzymać się pojedynczy snajperzy sandinistów.

Z napływających relacji naocznych świadków wkroczenia sił reżimowych do Esteli wynika, że doszło tam do krwawej masakry ludności i ciężko rannych partyzantów. Agencja France Presse cytując relacje świadków pisze, iż lekarze, którzy opatrywali rannych powstańców, zostali natychmiast rozstrzelani przez siły reżimowe. Wymordowano też wszystkich rannych w szpitalach oraz osoby cywilne, które podejrzewano o sympatyzowanie z powstańcami. Żołnierze znęcali się również nad wszystkimi, którzy nie mogli udowodnić swej lojalności wobec Somozy. Według innych relacji, w czasie zdobywania miasta siły reżimowe bezpardonowo ostrzeliwały rakietami oraz z ciężkich dział cele cywilne i szpitale, niszcząc wszystko, co było na ich drodze; stąd też operacja ta spowodowała ogromne ofiary wśród ludności.

W poniedziałek partyzanci rozpoczęli kolejną ofensywę przeciwko dyktatorowi i zaatakowali miasto Wiwili położone 250 km na północ od Managui. W mieście tym oddział sandinistów liczący około 300 ludzi utrzymał się przez kilka godzin, a następnie wycofał na wieś. Inny atak sandinistów nastąpił w miejscowości Telica położonej 95 km na zachód od Managui. W wyniku tych operacji zginęło lub zostało rannych kilkudziesięciu żołnierzy sił reżimowych.

Front sandinistów opublikował w poniedziałek kolejny komunikat, w którym stwierdza, że wkrótce rzucone zostanie hasło do ogólnonarodowego powstania przeciwko dyktatorowi.

Chiński samolot naruszył wietnamski obszar powietrzny

HANOI PAP. Jak poinformowało Ministerstwo Spraw Zagranicznych Wietnamu, w dniu 15 bm. samolot bojowy ze znakami powietrznych sił zbrojnych Chin naruszył obszar powietrzny Socjalistycznej Republiki Wietnamu i rozbił się na terytorium SRW. Wietnamskie służby naziemne, które prowadziły obserwację samolotu, informują, iż spadł on na ziemię w prowincji Ha Nam Ninh, 25 km na południe od miasta Nam Dinh. Pilot zginął.

Ministerstwo Spraw Zagranicznych SRW wystosowało do Ministerstwa Spraw Zagranicznych ChRL notę zawierającą zdecydowany protest przeciwko bezprawnemu naruszeniu suwerenności i integralności terytorialnej Wietnamu. Zażądano od strony chińskiej niezwłocznego zaprzestania tego rodzaju działań, aby nie komplikować sytuacji, w której toczą się rozmowy między delegacjami obu krajów.

Apel papieża o pokój dla wszystkich narodów

RZYM. PAP. W niedzielę wielkanocną papież Jan Paweł II przemawiając do rzesz wiernych, zgromadzonych na placu św. Piotra w Rzymie, przekazał życzenia pokoju dla całego świata, stwierdzając m.in.: „Pokój wam, narody Bliskiego Wschodu, pokój wam, narody Afryki, pokój wam, narody i kraje Azji, pokój wam, bracia i siostry z Ameryki Łacińskiej, pokój wam, narody, które żyjecie w różnych ustrojach społecznych, ekonomicznych i politycznych".

Mówiąc o pokoju, Jan Paweł II zaznaczył, że myśli przede wszystkim o tych, którzy cierpią z braku minimalnych środków do życia, z głodu, a szczególnie o najmłodszych, którym poświęcony jest bieżący rok, Międzynarodowy Rok Dziecka.

Na zakończenie papież przekazał w 32 językach życzenia świąteczne, wygłaszając specjalne, dłuższe pozdrowienie w języku polskim.

W czasie, kiedy papież wygłaszał przemówienie, na placu św. Piotra znajdowali się także uczestnicy „marszu na rzecz życia, pokoju i rozbrojenia", zorganizowanego w celu zwrócenia uwagi przede wszystkim na tragedię milionów dzieci na świecie, umierających co roku z głodu. Delegację uczestników marszu, z udziałem m.in. przedstawicieli WIPK, partii socjalistycznej i radykalnej, przyjął wcześniej prezydent Włoch Sandro Pertini, a także przewodniczący obu izb parlamentu włoskiego, Amintore Fanfani i Pietro Ingrao.

Watykański dziennik „Osservatore Romano", nawiązując do inicjatywy „marszu na rzecz życia" podkreślił m.in., że „obrona życia ludzkiego, z jakiejkolwiek strony jest podejmowana, jest zawsze inicjatywą godną szacunku".

DOKOŃCZENIE ZE STR. 1

jego atmosferze (a być może także w jej ciśnieniu) uczynią środowisko tej planety lepiej dostosowanym do potrzeb ludzkiego organizmu.

2018. ● Człowiek będzie w pełni kontrolował pogodę.

● Możliwa stanie się emigracja z założonej planety do kosmicznych kolonii.

2025. ● Zacznie funkcjonować czwarta z kolei kosmiczna kolonia gigant, w której zamieszka wiele milionów ludzi.

2030. ● Przed tym terminem nawiązany zostanie pierwszy kontakt z pozaziemską cywilizacją jednej z planet innego systemu gwiezdnego naszej galaktyki. Z uwagi na ogromną odległość wiadomości biec będą całe lata — upłynie więc ich 30—50, od pierwszego kontaktu, zanim obie cywilizacje zdobędą o sobie nawzajem podstawowe informacje.

2050. ● Rozwój energetyki termojądrowej umożliwi budowanie tanich rakiet kosmicznych, szerzej udostępniających długie podróże przez system słoneczny.

2057. ● Zindywidualizowana zostanie publiczna komunikacja: małe, kontrolowane i prowadzone przez komputer pojazdy zawozić będą każdego, gdziekolwiek zechce.

XXI wiek. ● Postępujące równouprawnienie płci stanie się jedyną sensowną i humanitarną metodą przeciwdziałania stałemu

Dokąd zmierza świat?

spadkowi przyrostu naturalnego — ponieważ kobiety, zajęte udziałem w popychaniu świata naprzód, nie będą znajdowały czasu na opiekowanie się dziećmi.

● Stale wysłużać się będzie średnia długość ludzkiego życia: wiele uwagi poświęcać się będzie kształceniu dorosłych — by podtrzymywać sprawność umysłową i siły twórcze człowieka.

● Zniknie rasizm, a wojny będą się stawały coraz bardziej przestarzałe; z wolna zaakceptowany zostanie efektywny rząd światowy jako jedyna droga uporania się z problemami, dotyczącymi całej planety.

● Niebezpieczne eksperymenty technologiczne — m.in. z zakresu genetyki i fizyki jądrowej — przeprowadzane będą w przestrzeni kosmicznej, by nie zagrażały mieszkańcom Ziemi; poza planetą będą również lokalizowane fabryki i inne zakłady, zanieczyszczające środowisko naturalne.

● Możliwe będzie skonstruowanie indywidualnych miniaturowych nadajników i odbiorników; można będzie wykorzystywać nieograniczoną liczbę kanałów tv i łączności radiotelefonicznej bez obawy zakłóceń.

● Miniaturowe telewizorki wielkości pudełka papierosów używane będą na co dzień jako wideofony; transmitowane przez nie obrazy będzie można także rzucać na ekran wielkości ściany.

● Elektroniczne kalkulatory będą drukowały dyktowany im tekst — dokonując równocześnie wszelkich niezbędnych poprawek gramatycznych, a także tłumacząc go na dowolny język.

(PAP)

Na boiskach II ligi

Zwycięskie mecze Staru i Radomiaka

Błękitni wywalczyli remis na boisku Cracovii

W pogodnym nastroju spędzali minione święta nasi II-ligowi piłkarze i ich sympatycy. W dwudziestej kolejce spotkań zespoły Staru, Radomiaka i Błękitnych wzbogaciły swój dorobek punktowy, przy czym starachowiczanie i radomianie wygrali na własnych boiskach ze swymi rywalami, a kielczanie wrócili z cennym punktem spod Wawelu. Nasze drużyny nadal zajmują środkowe lokaty w tabeli, ale różnice punktowe między nimi, a zespołami ze strefy spadkowej są minimalne. Konieczna jest więc w dalszym ciągu pełna mobilizacja, bowiem do zakończenia rozgrywek jeszcze 10 kolejek spotkań.

W pozostałych meczach grupy II padły wyniki: Motor Lublin — Górnik Zabrze 0:0, Polonia Warszawa — Concordia Piotrków 3:2, Resovia Rzeszów — Siarka Tarnobrzeg 4:0, Avia Świdnik — Ursus 3:0, Stal Stalowa Wola — GKS Tychy 1:0.

W 21 kolejce spotkań, 21-22 kwietnia, Radomiak grać będzie z Górnikiem w Zabrzu, Star z Motorem w Lublinie, a Błękitni z Polonią Warszawa w Kielcach.

(ap)

TABELA

1.	Górnik	20	34	16-2-2	48—15
2.	Ursus	20	24	12-0-8	34—26
3.	Resovia	20	23	10-3-7	28—16
4.	Motor	20	23	8-7-5	27—19
5.	GKS Tychy	20	22	10-2-8	27—24
6.	RADOMIAK	20	21	8-5-7	14—12
7.	STAR	20	21	9-3-8	33—35
8.	BŁĘKITNI	20	20	7-6-7	20—18
9.	Stal	20	19	7-5-8	20—21
10.	Raków	20	18	7-4-9	28—26
11.	Wisłoka	20	18	7-4-9	23—25
12.	Cracovia	20	17	6-5-9	20—24
13.	Avia	20	17	5-7-8	16—26
14.	Concordia	20	17	5-7-8	19—31
15.	Siarka	20	17	6-5-9	17—33
16.	Polonia	20	9	2-5-13	15—38

● **STAR Starachowice — RAKÓW Częstochowa 4:0 (2:0). Bramki dla Staru zdobyli: Zawada w 22 min. oraz Strzelczyk w 28, 53 i 83 min. Sędziował J. Kozulski z Łodzi. Widzów 7 tysięcy.**

STAR: Lewandowski — Buda, Banaś, Siegmund, Cichacki (od 46 min. Klos) — Oprzondek (od 74 min. Lipiński), Fotfolc, Bartosik — Nowak, Strzelczyk Zawada.

Piłkarze Staru rozegrali najlepsze spotkanie w rundzie wiosennej i w efekcie odprawili Raków z bagażem czterech bramek. Na dobrą sprawę końcowy rezultat mógł być dwukrotnie wyższy. Nim bowiem padła pierwsza bramka, aż pięciokrotnie po strzałach zawodników gospodarzy piłka trafiła w poprzeczkę! To najlepiej świadczy o przewadze starachowiczan, którzy od pierwszych minut gry narzucili ostre tempo i na bramkę **Boguckiego** przeprowadzali składne ataki. Bramkarz gości spisywał się jednak bardzo dobrze, miał przy tym również sporo szczęścia. Był jednak bezradny w 22 minucie, kiedy **Zawada** po solowym rajdzie uzyskał prowadzenie dla miejscowych. Kolejne gole dla Staru były dziełem dobrze dysponowanego **Strzelczyka**, przy czym współudział w nich mieli jego partnerzy z ataku — **Nowak i Zawada.**

Goście tylko sporadycznie zagrażali bramce **Lewandowskiego.** Starachowicka defensywa stanęła jednak na wysokości zadania stopując szybkie akcje groźnych skrzydłowych Rakowa — **Małka i Śliwiaka.** Wspomniany na wstępie bramkarz **Bogucki** i obaj skrzydłowi byli najlepszymi zawodnikami częstochowskiej drużyny w sobotnim meczu.

W Starze, który w rundzie wiosennej demonstruje dobrą formę, czego potwierdzeniem są wyniki na boisku, nie było słabych punktów. Starachowiczanie grali z rozmachem, a co najważniejsze skutecznie.

(p)

● **RADOMIAK Radom — WISŁOKA Dębica 1:0 (1:0). Bramka dla Radomiaka padła w 20 min. ze strzału samobójczego obrońcy gości Płodzienia. Sędziował T. Stępień z Częstochowy. Widzów 15 tysięcy.**

RADOMIAK: Błaszczyk (od 89 min. Kupidura) — Mrozek, Trzaskowski, Różalski, Kalita — Zgutka, Zawadzki, Niedziółka (od 80 min. Żelazowski) — Strzemiński, Turoń, Wojdaszka.

Wprawdzie zwycięską bramkę zdobyli gospodarze z samobójczego strzału obrońcy gości, ale na końcowy sukces w pełni zasłużyli. Już bowiem od pierwszych minut piłkarze Radomiaka uzyskali przewagę i stworzyli pod bramką **Piaseckiego** kilka groźnych sytuacji. W 7 minucie gry piłka po strzale **Wojdaszki** trafiła w słupek, a w minutę później wyczyn swego kolegi skopiował **Zgutka.** W 20 minucie **Niedziółka** oddał kolejny strzał na bramkę Wisłoki, piłka trafiła w nogi Płodzienia, zmieniła kierunek lotu i znalazła się w bramce. Jeszcze przed przerwą **Turoń, Kalita i Strzemiński** popisywali się celnymi strzałami, ale bramkarz Wisłoki — **Piasecki był** na posterunku.

W drugiej połowie meczu gra się wyrównała, ale radomianie nie oddawali inicjatywy gościom, którzy jednak coraz częściej przechodzili do kontrataków. Obrona gospodarzy z wybijającym się w tej formacji **Mrozkiem** potrafiła jednak zawsze w porę zażegnać niebezpieczeństwo.

W sumie Radomiak rozegrał dobry mecz. Szczególnie mogła się podobać trójka napastników — **Wojdaszka, Turoń i Strzemiński.** Przeprowadzali oni składne ataki na bramkę Wisłoki, brak było tylko wykończenia tych akcji na przedpolu bramkowym gości.

W zespole Wisłoki pierwszoplanową postacią był bramkarz **Piasecki.** Wyróżniał się również grający w drugiej linii **Gąsior.**

(jg)

● **CRACOVIA Kraków — BŁĘKITNI Kielce 0:0. Sędziował A. Gorczyński z Katowic. Widzów 8 tysięcy.**

BŁĘKITNI: Śliwa — Trójca, Szpakowski, Batugowski, Wyrębkiewicz — Demko, Lipiński Kowalski — Rosół, Jusza (od 3 min. Szymański), Cybulski (od 32 min. Gromulski).

Kieleccy gwardziści wywieźli cenny punkt z boiska Cracovii uzyskując z drużyną gospodarzy bezbramkowy remis. W meczu tym stroną atakującą byli gospodarze, ale defensywa Błękitnych stanęła na wysokości zadania nie dopuszczając szybkich napastników krakowskich do stworzenia sobie dogodnych pozycji strzeleckich. Bardzo dobrze grał zwłaszcza prawy obrońca **Trójca,** opiekujący się groźnym skrzydłowym Cracovii — **Bujakiem.**

Błękitni rozpoczęli mecz pechowo, bowiem już w pierwszej połowie spotkania stracili dwóch napastników — **Juszę i Cybulskiego,** którzy w starciach z obrońcami gospodarzy doznali kontuzji. Wprowadzeni w ich miejsce zawodnicy niewiele mogli zdziałać i w tej sytuacji cały ciężar gry spoczywał na defensywie kielczan, która jak wspomnieliśmy spisywała się bez zarzutu, przetrzymując do końca meczu napór Cracovii.

Piłkarzy Błękitnych należy pochwalić za ambitną walkę, która w efekcie przyniosła im cenny punkt. Teraz kielczan oczekuje pojedynek na własnym boisku z ostatnią w tabeli warszawską **Polonią,** która prowadzona w rundzie wiosennej przez trenera **Rudolfa Kaperę** (byłego szkoleniowca Radomiaka) nie odgrywa już roli dostarczyciela punktów, jak to miało miejsce jesienią. Nie będzie to dla Błękitnych łatwe spotkanie.

(ap)

TOTO LOTEK

I — 4, 6, 9, 18, 33, 35 (19)

II — 5, 18, 36, 41, 45, 49

Końc. band. 2772

ZAKŁADY SPECJALNE

9, 15, 29, 30, 38, 48 (34)

Dziś pojedynek z RFN

Hokeiś[ci] ZSRR i C[SRS] na czele

Na odbywających się w Moskwie 45 hokejowych mistrzostwach świata rozegrano już osiem pojedynków. Zwyciężyli w nich faworyci, choć w drugim dniu turnieju nie przyszło im to łatwo. Mamy tu na myśli zespoły Związku Radzieckiego i Szwecji. Radzieccy hokeiści pokonali wprawdzie drużynę RFN, ale zaledwie różnicą jednej bramki, podobnie zresztą jak Szwedzi Polaków. Postawa naszych reprezentantów w meczu z zespołem Trzech Koron, jednym z kandydatów do medali, zasługuje na uznanie. Oby w dzisiejszym, bardzo ważnym pojedynku biało-czerwonych z hokeistami RFN było jeszcze lepiej!

W pierwszym dniu turnieju Związek Radziecki pokonał Polskę 7:0 (2:0, 1:0, 4:0), Szwecja wygrała z RFN 7:3 (2:1, 3:0, 2:2), Czechosłowacja odniosła zwycięstwo nad Finlandią 5:0 (2:0, 1:0, 2:0), a Kanada pokonała USA 6:3 (2:1, 2:2, 2:0). W drugim dniu Związek Radziecki wygrał z RFN 3:2 (2:0, 1:2, 0:0), Finlandia zremisowała z USA 1:1 (1:0, 0:0, 0:1), Czechosłowacja zwyciężyła Kanadę 4:1 (2:0, 1:0, 1:1), a Polska przegrała ze Szwecją 5:6 (1:2, 2:3, 2:1). Bramki dla Polski zdobyli: **Ziętara, Janiszewski, Chowaniec, Jobczyk i Iskrzycki.**

Po tych spotkaniach tabele grup eliminacyjnych przedstawiają się następująco:

GRUPA I

1.	ZSRR	2	4	10—2
2.	Szwecja	2	4	13—8
3.	RFN	2	0	5—10
4.	POLSKA	2	0	5—13

GRUPA II

1.	CSRS	2	4	9—1
2.	Kanada	2	2	7—7
3.	USA	2	1	4—7
4.	Finlandia	2	1	1—6

Dziś pojedynkami Szwecja, Polska - ... chosłowacja — US... — Finlandia zako... ną eliminacje w ... znamy więc cztery... re walczyć będą o ... drugą czwórkę. ... się będzie o miejsc... to dodać, że rez... eliminacyjnych zal... ną do puli finałow... spotkanie Polaków ... bardzo duże znacz... zespołów. Mecz ten ... mitowany przez T... mie I. Początek o ...

Bałtyk liderem

● **II LIGA grupa I: ROW Rybnik — Goplania 0:0, Olimpia — Zagłębie Lubin 0:0, Małapanew — Bałtyk 1:2, Moto Jelcz — Górnik Wałbrzych 2:1, Zagłębie Wałbrzych — Stilon 2:2, Stoczniowiec — Lechia 1:0, Gwardia Koszalin — Piast 0:0, Zawisza — Warta 1:0. W tabeli prowadzi Bałtyk Gdynia 29 pkt. przed Lechią Gdańsk i Zagłębiem Wałbrzych po 27 pkt.**

Polski ...

wicemistrzem

Na odbywając... Bukareszcie ... Europy w zap... klasycznym du... niósł reprezent... ROMAN BIEL... wadze do 100 k... tytuł wicemis... Złoty medal w... zdobył radzie... Nikołaj Bałbo... wy Rumun An...

Broń prz...

z kadrą PZ...

Liderzy klasy ... wódzkiej, piłkarze **Broni, byli** ostatn... partnerami naszej ... cyjnej drużyny, p... cej się do elimin... czu mistrzostw E... połem NRD w Li... **nie kadry PZPN** ... **zegrane w sobotę** ... **Dziesięciolecia** w ... **zakończyło się** zwy... **drowiczów 3:0** (1:... **rych bramki** zdob... **Sybis i Mazur.**

Wprawdzie był ... ring i nasi repre... wysilali się zbytn... mian należy poch... bitną postawę. S... brze spisywała się ... Broni. Metalowc... meczu okazje do ... norowej bramki. ... szej części gry ... bezpośredni pojed... a po przerwie sil... **dana wybił** na ... Kuklę w bramce ...

Kenijczyk wygrał Rajd Safari

W poniedziałek w Nairobi zakończył się samochodowy Rajd Safari Tę ciężką próbę ukończyło jedynie 15 załóg. Zabrakło wśród nich polskiej ekipy, **Sobiesława Zasady** i **Błażeja Krupy,** która po wypadku na trasie wycofała się z rajdu. Zwycięzcami zostali kenijscy kierowcy, **Shekhar Mehta** i **Mike Boughty** jadący na samochodzie „datsun 160 J". Uzyskali oni 387 pkt. i wyprzedzili skandynawską załogę **Hannu Mikkola** (Finlandia) i **Arne Hertz** (Szwecja) na „mercedesie 450 SLC" — 435 pkt.

Przed 32 Wyścigiem Pokoju

Lang triumfuje na szosach Francji

Szurkowski stracił pozycję lidera w Saksonii

Przygotowujący się do startu **w 32 Wyścigu Pokoju** polscy kolarze przebywają za granicą, gdzie uczestniczą w międzynarodowych wyścigach. Jedna grupa naszych szosowców udanie zakończyła swój start w Tour de Vacluse, rozgrywanym z udziałem francuskich zawodowców. Zwycięzcą czteroetapowego wyścigu został **Czesław Lang,** który w końcowej klasyfikacji wyprzedził o ponad dwie minuty Czechosłowaka **Benacka.** Trzeci był Francuz **Carvahlo,** czwarty Amerykanin **Mount,** a ósmy drugi z naszych reprezentantów, **Jan Jankiewicz.**

Czesław Lang zawdzięcza końcowy sukces udanemu atakowi na ostatnim etapie. Polak wraz **z Benackiem, Carvalho i Mountem** zainicjował udaną ucieczkę. Czwórka tych kolarzy przyjechała do mety z przewagą ponad siedmiu minut nad zasadniczym peletonem. **Lang** został zwycięzcą etapu, bowiem na ostatnich kilometrach przed metą pozostawił w tyle swych partnerów i samotnie minął linię mety z przewagą 36 sekund nad Amerykanimem **Mountem.**

Natomiast druga grupa naszych szosowców startuje w wyścigu dookoła Dolnej Saksonii. Prowadzący po dwóch etapach **Ryszard Szurkowski** stracił koszulkę lidera na poniedziałkowym etapie. Liderem został kolarz RFN — **Trott, a Ryszard Szurkowski** zajmuje drugie miejsce.

(ap)

Sprinte...

● W rozegrany... wie eliminacyjny... młodzieżowych pił... trzostw Europy ... Polski zremisowała ... (1:1). Bramkę dla P... był Mikulski, dla N... mann.