Cena 1 zł

Echo dnia

KIELCE
Nr 154 (2260) Czwartek, 12.VII.1979 r. Rok IX

y mistrz

ciel, wychowawca

Jabłoński przyjął tów plebiscytu

WODNICZĄCY Rady twa **Henryk Jabłoń-** przyjął 11 bm. w e grupę laureatów go, dwunastego z nokrajowego plebis- Najlepszego mistrza ciela i wychowawcę ". Plebiscyt organi- st przez ZSMP przy

ENIE NA STR. 2

Wytyczne XV plenum KC PZPR podstawą działania w rolnictwie i gospodarce żywnościowej

Edward Gierek spotkał się z aktywem społeczno-gospodarczym

Pod przewodnictwem I sekretarza KC PZPR, **Edwarda Gierka** odbyło się 11 bm. w Komitecie Centralnym spotkanie poświęcone ocenie realizacji postanowień XV plenum KC.

W spotkaniu uczestniczyli: członek Biura Politycznego KC PZPR, wicepremier — **Mieczysław Jagielski**, sekretarz KC PZPR — **Józef Pińkowski**, wicepremier — **Longin Cegielski** oraz ministrowie: rolnictwa — **Leon Kłonica**, przemysłu spożywczego i skupu — **Emil Kołodziej**, prezes CZSR „Samopomoc Chłopska" — **Jan Kamiński**, I sekretarz KW PZPR w Lublinie — **Władysław Kruk**, zastępca kierownika Wydziału Rolnego i Gospodarki Żywnościowej KC — **Remigiusz Iwanowski**, wiceminister rolnictwa — **Mieczysław Solecki**, wojewoda kielecki — **Józef Stański**, prezes CZKR — **Józef Krotiuk**, prezes

DOKOŃCZENIE NA STR. 2

E. Wojtaszek zakończył wizytę w USA

Wypowiedź polskiego ministra

WASZYNGTON PAP. Na zakończenie oficjalnej wizyty w Stanach Zjednoczonych minister spraw zagranicznych **Emil Wojtaszek** udzielił wypowiedzi korespondentom waszyngtońskim

DOKONCZENIE NA STR. 7

ed lipcowym świętem

we obiekty użyteczności licznej na ziemi radomskiej

ynym zwyczajem więtem Odrodzenia dawane są w naszym we obiekty użyteczlicznej, służące lucy. Tak też będzie w na ziemi radomdzięki — w większczynom społecznym owaniu ludności.

Już na 18 bm. władze partyjno-administracyjne Pionek zapowiedziały przekazanie do użytku na skraju Puszczy Kozienickiej efektownego ośrodka rekreacyjno-wypoczynkowego wznoszonego dla uczczenia 35-lecia Polski Ludowej przez całe społeczeństwo, w tym przez miejscowe zakłady pracy. W sąsiedztwie osiedla mieszkaniowego Las powstał zbiornik wodny o powierzchni około 2,5 hektara, duży plac zabaw dla dzieci. Ukwiecono i zadrzewiono tereny spacerowe oraz oświetlono je. Szczególnie dużo wysiłku w budowę i urządzenie tych terenów włożyły zespoły pracowników „Chemomontażu", „Chemimetalu" i „Pronitu".

Godzi się także poinformować czytelników „Echa", że w mieście chemików w lipcu przekazano już do użytku kolejne placówki służby zdrowia. Do wygodnych pomieszczeń, udostępnionych przez Zakłady Tworzyw i Farb „Pronit", przeniosła się miejscowa placówka pogotowia ratunkowego. W nowym osiedlu mieszkaniowym przychodnię otrzymały załogi małych zakładów pracy, o podobny obiekt wzbogacili się pracownicy „Chemomontażu" oraz pracownicy re-

DOKOŃCZENIE NA STR. 2

Koncertem Jubileuszowym z okazji 35-lecia PRL zainaugurowany został XIII Festiwal Piosenki Żołnierskiej w Kołobrzegu. W repertuarze tego koncertu znalazły się pieśni i piosenki, które towarzyszyły narodzinom Polski Ludowej, patriotyczne przeboje z lat odbudowy oraz piosenki laureatki kolejnych festiwali.

Na zdjęciu: „Tango dla dziewcząt" w wykonaniu A. Szajewskiego. CAF

Żołnierski i społeczny czyn

Szybkie tempo prac na budowie LHS

Zdyscyplinowanie, wzorowa organizacja pracy i nowoczesny sprzęt — ponad siedemset pojazdów i maszyn, zdecydowały o wydatnym wkładzie żołnierskiego zgrupowania w Sędziszowie w budowę Linii Hutniczo-Siarkowej. Żołnierze w niezwykle szybkim tempie zdołali przemieścić olbrzymie ilości — ponad 1600 tys. metrów sześc. ziemi przy wznoszeniu nasypu i budowie dróg dojaz-

DOKOŃCZENIE NA STR. 2

Na warszawskich Polach Mokotowskich

Sukces radomskich budowlanych

Prasa centralna przyniosła niedawno wiadomość, że na Polach Mokotowskich w Warszawie, po dwóch latach prac, **ukończono w stanie surowym montaż 10-piętrowego gmachu Biblioteki Narodowej.** Dziwny

DOKOŃCZENIE NA STR. 2

8998 TELEFON wencyjny

cje przyjmujemy godz. 9—11

iekający dach

zka **Jadwiga Ziętal** a 10 piętrze w nowcu przy ul. Nowo-

CZENIE NA STR. 6

ioprognoza

kierowcy i przechodość i warunki drogo-

biometeorologiczna

widzialny, a wszechobecny wróg człowieka

cja Narodów Zjednotwiera nowy front asło to, które obiega szystkie agendy i wyvane agencje genewlacu Narodów, kierciwko niewidocznemu, hobecnemu wrogowi, ... hałas.

ina scharakteryzować ego przeciwnika, któblikowanym właśnie **dokumencie programu ochrony środowiska Narodów Zjednoczonych (UNEP) został określony jako „jedno z najpoważniejszych zagrożeń ludzkości"? Hałas — stwierdzają naukowcy — jest dźwiękiem niepożądanym lub szkodliwym dla zdrowia. Rozróżnia się hałasy ciągłe o nieznacznych zmianach natężenia i**

DOKOŃCZENIE NA STR. 7

— Ty, z tymi twoimi idiotycznymi podnoszonymi figurami!

● Ponad 67 mln zł na modernizację ● Kłopoty z materiałami budowlanymi

Wakacyjne remonty placówek oświatowych

Okres letniej przerwy w nauce wykorzystywany jest w szkołach na przeprowadzenie remontów. Na Kieleczczyźnie w tym roku powinny zostać wykonane remonty i prace modernizacyjne w 188 placówkach oświatowych, w tym w 132 szkołach podstawowych. Ogółem na ten cel przeznaczono 67.342 tys. zł. Ze względu na poważne zniszczenia budynków w okresie zimy około 30 procent tych środków przeznaczono na usuwanie skutków awarii, naprawę urządzeń grzewczych, reperację dachów.

Przewiduje się, że do września będą zakończone roboty w 141 obiektach. W niektórych jednak placówkach roboty ciągną się już od kilku lat. Odwiedziliśmy dwa takie obiekty.

DOKOŃCZENIE NA STR. 3

„Skylab" przestał istnieć

Niemal osiemdziesiąt ton ważące amerykańskie laboratorium kosmiczne „Skylab" zsunęło się w środę tuż po godzinie 18 czasu warszawskiego z orbity wokółziemskiej. Po 2249 dniach lotu przestało istnieć

DOKOŃCZENIE NA STR. 7

Kronika

RADOMSKIE

● Pod przewodnictwem I sekretarza KW partii, **Janusza Prokopiaka**, obradował wczoraj w Radomiu Wojewódzki Komitet Obchodów 35-lecia Polski Ludowej. W trakcie obrad, w których brał także udział wojewoda **Roman Maćkowski**, szefowie bratnich stronnictw politycznych i organizacji społecznych oraz reprezentanci wszystkich grup zawodowych i społecznych ziemi radomskiej, zatwierdzono szczegółowy program uroczystości jubileuszowych.

Uroczysta sesja WRN, MRN, WK i MK FJN odbędzie się w Radomiu 20 bm. Zapowiedziano też spotkanie władz centralnych i wojewódzkich z budowniczymi Elektrowni „Kozienice", spotkanie gospodarzy województwa z przodownikami nauki i pracy oraz działaczami społecznymi, wiele innych imprez wojewódzkich i terenowych.

(ekr.)

● Wczoraj w Czarnolesie Wojewódzki Komitet Obchodów Jubileuszu Jana Kochanowskiego zapoznał się m.in. z przebiegiem prac remontowych w budynku Muzeum Jana z Czarnolasu, wysłuchał też informacji o wynikach konkursu „O laur Jana z Czarnolasu" ogłoszonego przez Bibliotekę Wojewódzką w Radomiu.

(ekr.)

KIELECKIE

● Radca ambasady Niemieckiej Republiki Demokratycznej w Polsce — dr **Lothar Thiele**, przebywał wczoraj na Kielecczyźnie. Gość spotkał się z członkami Sekretariatu KW PZPR w Kielcach, zapoznając się z aktualnymi problemami społeczno-gospodarczymi województwa.

Spotkanie E. Gierka z aktywem społeczno-gospodarczym

DOKOŃCZENIE ZE STR. 1

CZRSP — **Franciszek Tekliński**, wiceministrowie przemysłu chemicznego — **Jan Sidorowicz** oraz przemysłu maszyn ciężkich i rolniczych — **Stanisław Urbańczyk**, wiceprzewodniczący Zarządu Głównego ZSMP — **Jerzy Górski**.

Wszyscy uczestnicy spotkania, zabierając głos, poinformowali I sekretarza KC PZPR o stanie realizacji postanowień XV plenum KC PZPR na poszczególnych odcinkach.

W celu skutecznego przeciwdziałania skutkom suszy, która spowodowała przede wszystkim trudności paszowe, cały wysiłek w rolnictwie i jednostkach obsługujących gospodarstwa rolne koncentrowany jest obecnie na sprawnym, bez strat, zbiorze ziemiopłodów.

Realizując postanowienia XV plenum KC PZPR, kierownictwo Ministerstwa Rolnictwa i wszystkie jego służby oraz administracja państwowa szczebla wojewódzkiego i gminnego, jak również jednostki obsługujące rolnictwo zrobiły i nadal robią wszystko, aby sprawnie i terminowo wykonać stojące obecnie przed rolnictwem zadania.

Zgodnie z wieloletnią tradycją, z ofiarną pomocą przyjdzie rolnikom, zwłaszcza starszym i samotnym, nie mogącym własnymi siłami zebrać plonów, młodzież wiejska i miejska.

W trosce o dopomożenie kobietom wiejskim w ich ciężkiej pracy w polu i prowadzeniu domu, zapewniono wspólnym wysiłkiem KGW i SKR oraz organizacji młodzieżowych, zorganizowaną, fachową opiekę dla blisko 200 tys. dzieci rodzin rolniczych w dziecińcach sezonowych.

Pozytywnie oceniając dotychczasową realizację postanowień XV plenum, I sekretarz KC PZPR — Edward Gierek w swym końcowym wystąpieniu stwierdził m.in., że trzeba będzie do tych problemów i zadań powracać w okresowych ocenach także w czasie prac żniwnych i zbiorów innych ziemiopłodów oraz podczas jesiennych siewów. Niezbędne jest, aby podobnych ocen dokonywano systematycznie także w poszczególnych województwach i gminach, jak również w uspołecznionych gospodarstwach rolnych i przedsiębiorstwach obsługujących rolnictwo oraz w przemysłach pracujących na rzecz gospodarki rolnej. Ważną sprawą jest bowiem zarówno mobilizacja ludzi rolniczego trudu dla starannego zebrania, bez strat, tegorocznych plonów, jak też należyte przygotowanie oraz wykorzystanie sprzętu rolniczego.

Należy również zrobić wszystko, aby jak najbardziej efektywnie przetworzyć dostarczane przez rolnictwo ziemiopłody oraz korzystając z ubiegłorocznego doświadczenia, zgromadzić jeszcze większe zapasy produktów rolnych, zwłaszcza ziemniaków, warzyw, owoców i ich przetworów. Ważne znaczenie ma wypełnienie przez przemysł planowych dostaw środków dla rolnictwa w tym zwłaszcza węgla.

Postanowienia XV plenum KC PZPR oraz zaaprobowany przez plenum KC rządowy program ich realizacji — stwierdził w zakończeniu Edward Gierek — są nadal aktualne i stanowią podstawę dalszego działania w rolnictwie i całej gospodarce żywnościowej. Należy je więc konsekwentnie realizować i wzbogacać o nowe rozwiązania stosownie do miejscowych potrzeb i warunków. (PAP)

DZIŚ

● W Bukowinie Tatrzańskiej koło Zakopanego rozpoczyna się wielka folklorystyczna impreza — tzw. Sabałowe Bajania. Do konkursu ludowych gawędziarzy, śpiewaków i instrumentalistów stanęło 90 osób. Towarzyszyć im będzie 5 regionalnych zespołów pieśni i tańca.

● W Zielonej [illegible] wani są pierwsi [illegible] Polonijnych Sp[illegible] Piosenką. Impre[illegible] 23 bm.

● W Ustroniu [illegible] rozpoczyna się [illegible] tiwal Piosenki [illegible] wackiej; impre[illegible] się w ramach [illegible] Czechosłowackie[illegible] kidziu.

● Żołnierze [illegible] santowo-powiet[illegible] częli pracę pr[illegible] wym zabezpie[illegible] Kościuszki w [illegible] rego zbocza zac[illegible] pywać.

„Najlepszy mistrz – nau[illegible] wychowawca młodz[illegible]

DOKOŃCZENIE ZE STR. 1

współudziale CRZZ, w ramach programu „Młodzież dla postępu".

Wielotysięczną rzeszę działaczy wyróżniających się w pracy ideowo-wychowawczej i adaptacyjnej, prowadzonej wśród młodych pracowników, reprezentowała m.in. **Janina Adamczyk** — mistrz z „Radoskóru".

O tradycjach, przebiegu i dorobku plebiscytu, o znaczeniu tej formy honorowania przez młodzież pracującą swych najlepszych, bezpośrednich przełożonych, poinformował na wstępie spotkania przewodniczący Rady Głównej FSZMP, przewodniczący ZG ZSMP — **Krzysztof Trębaczkiewicz**.

W plebiscycie tym wzięło udział około 900 tys. młodych pracowników z ponad 5 tys. zakładów w całym kraju. Wybrali oni 8.250 wychowawców, którym nadane zostały tytuły „Najlepszego mistrza — nauczyciela i wychowawcy młodzieży".

Następnie rozwinęła się dyskusja, w której uczestnicy spotkania, reprezentujący wiele zawodów i specjalności, przedstawili doświadczenia i osiągnięcia swego codziennego działania wychowawczego oraz spostrzeżenia z niego płynące.

Obecni na spotkaniu laureaci wiele uwagi poświęcili inicjatywom młodzieży podejmowanym w celu uporania się z tegorocznymi trudnościami oraz służącym pełnemu wykonaniu zadań gospodarczych i organizacyjnych. Mówiono o poczuciu współodpowie[illegible] pracowników pracy.

Zabierając g[illegible] kania, przew[illegible] Państwa podz[illegible] za wnikliwe u[illegible] nia dotyczące p[illegible] w zakładach p[illegible]

Podkreślając [illegible] nie tylko jako [illegible] dukcji ale i w[illegible] ryk Jabłoński [illegible] na trzy aspekt[illegible] gdy występuje [illegible] chowawcy:

● animatora [illegible] organizowanej [illegible] pracy;

● przywódc[illegible] cowniczego, d[illegible] człowiek musi [illegible] a jednocześnie [illegible] pracy znaleźć [illegible] wartościową [illegible] współtowarzy[illegible]

● obywate[illegible] przykładem [illegible] działalnością [illegible] naśladowania.

Przewodnicz[illegible] życzył mistrz[illegible] tysfakcji w [illegible] twórczej prac[illegible]

W spotkani[illegible] kretarz Rady [illegible] domir Stasiak [illegible] Państwa: Ed[illegible] Jan Szczepa[illegible] niczący OK P[illegible] kierownik W[illegible] Społecznych, [illegible] ki KC PZPR [illegible] minister pra[illegible] socjalnych — [illegible] sekretarz C[illegible] Szkraba oraz [illegible] dy Państwa [illegible] tyński.

Przed lipcowym świętem

DOKOŃCZENIE ZE STR. 1

sortu spraw wewnętrznych. Jest to realizacja inicjatywy lokalnych władz, wspartej konkretną pomocą Wydziału Zdrowia i Opieki Społecznej Urzędu Wojewódzkiego w Radomiu.

Również przed lipcowym świętem liczne rzesze młodzieży — członków ZSMP uczestniczyć będą w spotkaniu w Turnie koło Białobrzegów. Zgrupowanie połączone zostanie z uroczystością otwarcia nowoczesnego ośrodka szkoleniowo-wypoczynkowego Zarządu Wojewódzkiego ZSMP w Radomiu. Obiekty w tym ośrodku, który czynny będzie przez cały rok, wznoszono z pomocą junaków z ochotniczych hufców pracy.

W przeddzień Święta Odrodzenia Polski przybędą też stolicy województwa nowe obiekty. Czynione są przygotowania do przekazania w stanie surowym amfiteatru na 5 tysięcy miejsc w dzielnicy Obozisko. Oddany będzie do użytku odcinek ul. Południowej łączący Ustronie z innymi dzielnicami miasta, odcinek ul. Młodzianowskiej i druga jezdnia w al. Chrobrego, gwarantująca dobre połączenie z nowo budowanym miasteczkiem akademickim na ul. Dalekiej.

(ekr.)

Sukces radomskich budowlanych

DOKOŃCZENIE ZE STR. 1

wydaje się natomiast fakt, że w informacji tej pominięto autora tego niewątpliwego sukcesu, którym jest załoga **Kombinatu Budowlanego w Radomiu.** To bowiem ekipy tego przedsiębiorstwa wzięły na swoje barki obowiązek wzniesienia kompleksu gmachów książnicy, której księgozbiór liczy obecnie ponad 3 miliony tytułów. Wybudowany właśnie obiekt pomieści na 145-kilometrowej długości regałach aż 5 milionów woluminów.

Radomscy budowlani zamknęli dopiero pierwszy etap prac. Czeka ich obecnie zadanie oddania do użytku kolejnych budynków, w których znajdą m.in. pomieszczenia: muzeum książki i czytelnictwa, pracownie naukowe, czytelnie, zakłady mikrofilmów i poligrafii. Sądzimy, że Kombinat Budowlany również z tego obowiązku wywiąże się bez zarzutu.

(ekr.)

Radomski poranek

„EKSPRES" W REMONCIE

Już od samego rana potencjalni konsumenci odchodzą spod furtki zawiedzeni. Mowa o barze szybkiej obsługi „Ekspres" przy ul. Zeromskiego 15, który w Radomiu bije rekordy powodzenia.

— Stan naszych pomieszczeń nakazywał przerwę w pracy i zaproszenie stolarzy, malarzy, hydraulików i innych fachowców — informuje kierownik zakładu, KAZIMIERZ LEWAŃSKI. — Prace potrwają około miesiąca, wykonuje je „spolemowska" brygada...

Tymczasem bar „Sezam" przy ul. Moniuszki, młodszy brat „Ekspresu", pracuje pełną parą.

— Dziś od rana polecamy bigos, cynaderki, gulasz z płuc i serc, makaron z jagodami, w południe dojdą inne dania — powiada szef kuchni, JAN GÓRKA. — Czwartek, jak wiadomo, jest dniem bezmięsnym, ale konsumenci nie powinni narzekać na zawartość jadłospisu...

W POGONI ZA... MUSZTARDĄ

Zasp śnieżnych nie było, kłopotów w podróżach po kraju — także, a już od tygodnia radomianie bezskutecznie poszukują w sklepach tak prozaicznej używki, jak musztarda. Aby było śmieszniej należy dodać, że wytwórnia owej ostrej przyprawy znajduje się zresztą na miejscu, w Radomiu. Dziś od samego rana ekspedientki sklepów spożywczych w dalszym ciągu na pytanie o musztardę odpowiadały nieodmiennie: nie ma...

Z małym wyjątkiem — na parterze w „Delikatesach" zauważyliśmy ten artykuł. A więc można dbać o prawidłowe zaopatrzenie, gdy się chce...

NA GARSTKI I KUPKI

Ostatnie opady sprawiły, że dziś na placach targowych Radomia ponownie oferowano świeże grzybki, przede wszystkim dorodne kurki. Przysmak sprzedawano na garstki i kupki, ceny były ruchome, ale nie za wysokie... *(ekr.)*

Na bu[illegible]

DOKOŃCZ[illegible]

dowych. Dzi[illegible] trudnych [illegible] wych — zd[illegible] całkowicie z[illegible] cinek niezwy[illegible] szej gospod[illegible] lejowej. Żo[illegible] „w marszu" [illegible] lejne odcinki [illegible] — jeszcze [illegible] one prace n[illegible] jonie Chmiel[illegible]

Na najwy[illegible] guje postaw[illegible] połów bud[illegible] cych z wie[illegible] niem, dotrz[illegible] kich ustalon[illegible]

Nabierają [illegible] niefachowe, [illegible] prace społe[illegible] waniu skar[illegible] trawą oraz [illegible] nych robót [illegible] konują je sp[illegible] kładów pra[illegible] lecczyzny. W[illegible] zastaliśmy [illegible] wą grupę [illegible] PZPR i Ur[illegible] Kielcach.

W pracach [illegible] LHS, które [illegible] masowego, [illegible] nu 35-lecia, [illegible] coraz liczni[illegible] i gmin woj[illegible]

Wakacyjne remonty

ŃCZENIE ZE STR. 1

BOTY W MARSZU

Internat ium Wychowania rzedszkolnego w Jędrzejowie

t trwa tu już piąty sną bieżącego roku od- eszcie do użytku nad- e trzecie piętro. Obec- wadzone są prace wy- owe w dobudowanym budynku.

enie budowy zastaję robotników z jędrze- o Oddziału Komunal- zedsiębiorstwa Remon- dowlanego. Roboty pro- są wewnątrz budyn- zęści parterowej, gdzie się będzie stołówka i instalowane jest świa- stało jeszcze podłączyć zność do sieci, central- ewanie oraz założyć u- i baterie na wodę. szczególnych piętrach, okalizowano sypialnie, zaawansowanie ro- ożone kaloryfery i in- elektryczna wymagają nia do sieci. Do wy- pozostało wymalowa- ci pokoi i korytarzy, e wykładziny na po-

ce dobiegają końca — e kierownik internatu **Sulerz.** — Pozostało do ia około 20 proc. ro- większy szkopuł w tym, początku nie mieliśmy ego wykonawcy. Ko- Przedsiębiorstwo Re- -Budowlane przyjęło zlecenie na wykonanie urarskich. Pozostałych wców szukaliśmy sami. kim przypadku trudno jest idealnie dopasować harmonogramy wszystkich robót. Do tego dochodzą stałe kłopoty ze zdobyciem materiałów budowlanych. Remont — jak informuje dyrektor szkoły **Roman Ciechanowski** — prowadzony jest od początku w marszu. Przez cały czas w internacie mieszkały uczennice. Również obecnie przebywa tu 150 słuchaczy wakacyjnego kursu nauczycielskiego.

KŁOPOTY Z ZABYTKAMI

Internat Państwowego Zakładu Wychowawczego w Pińczowie

Prace remontowe i modernizacyjne prowadzone tu są od trzech lat. XVIII-wieczny obiekt zabytkowy, dawny pałac Wielopolskich, wymaga szczególnej troski i dobrego wykonawstwa. Sporo czasu pochłonęły przeprowadzane badania stanu technicznego ścian, wytrzymałości fundamentów. Remont prowadzony jest pod nadzorem konserwatora wojewódzkiego.

Na budowie zastaliśmy robotników z Rejonowego Przedsiębiorstwa Gospodarki Komunalnej w Busku — Oddział w Pińczowie. W części parterowej murarze pod okiem brygadzisty **Mariana Kozioła** kładli tynki. Pozostali zajęci byli układaniem tynków w pomieszczeniach na pierwszym piętrze.

— Za tydzień powinniśmy zakończyć roboty na górze — mówi mistrz **Wojciech Gaj.** — Pozostało jeszcze podłączyć elektryczność, centralne ogrzewanie oraz wmontować stolarkę okienną. W sierpniu zakończymy remont wnętrz. Pozostanie do wykonania elewacja zewnętrzna budynku. Malowanie gzymsów, stiuków wymaga wysoko kwalifikowanej siły fachowej.

OD REDAKCJI: — Do rozpoczęcia nowego roku szkolnego pozostało jeszcze kilka tygodni. W wielu szkołach, placówkach oświatowych jest to okres wytężonych prac związanych z remontami, modernizacją. Jak wynika z naszego rajdu, trudności nie brak. Wynikają one głównie z braku wykonawstwa i materiałów budowlanych. Poszczególne szkoły mają swoich opiekunów wśród zakładów pracy. Naszym zdaniem z tej strony powinna być większa niż dotąd pomoc.

Do spraw związanych z przebiegiem remontów powrócimy.

DANUTA PÓŁROLA

ym zdaniem

d Zakładowy ZSMP w h Przemysłu Tytonio- Radomiu zorganizował aneczną (dyskotekę), z kowity dochód przeznaczony budowę Wojewódzkiego Sportu i Rekreacji.

aniem załóg zakładów rganizacji młodzieżo- społecznych w Warce ę duże przedszkole, w ie którego urządzony także ogródek jorda- raz place gier i zabaw i. **(ekr.)**

Zmiana szyldu i... nowe zadania

winach koło Kielc nie Przedsiębiorstwa Bu- wa Przemysłowego obudowa". Decyzją budownictwa i PMB o je do warsaw- jednoczenia „Budopol" maja br. ma nazwę biorstwa Budowy O- Użyteczności Publicz- dopol".

zmianą organizacyj- ą się nowe zadania — zastępca dyrektora biorstwa do spraw e- znych **Franciszek czyk.** — Do tej pory owaliśmy się w wy- niu obiektów o cha- przemysłowym, o- naszym portfelu zle- kszość stanowią inwe- yteczności publicznej y, szpitale, obiekty itp. Na przykład jed- ększych tego typu in- będzie budowa pa- dydaktycznego dla Warszawie, którą to już rozpoczęliśmy. Nie o jednak, że całkiem twa przemysłowego. Będziemy je kontynuować w ramach eksportu, a ponadto nikt nas nie wyręczy w zakończeniu rozpoczętych obiektów przemysłowych np. w Stawianach, Skarżysku, Wierzbicy i innych miastach.

Szydłówek widoczny od strony ul. Rewolucji Październikowej.

Nasze miasta — nasze osiedla

Jaki jest - jaki będzie Szydłówek

W osiedlu Szydłówek w Kielcach mieszka około 20 tysięcy osób. Mówią o swoim osiedlu dobrze. Jest uporządkowane, pełne zieleni, ma dobre połączenie komunikacyjne z innymi dzielnicami miasta a jego centrum jest bardzo bogate w placówki handlowe i usługowe. Ale — w porównaniu z innymi — trochę nietypowe.

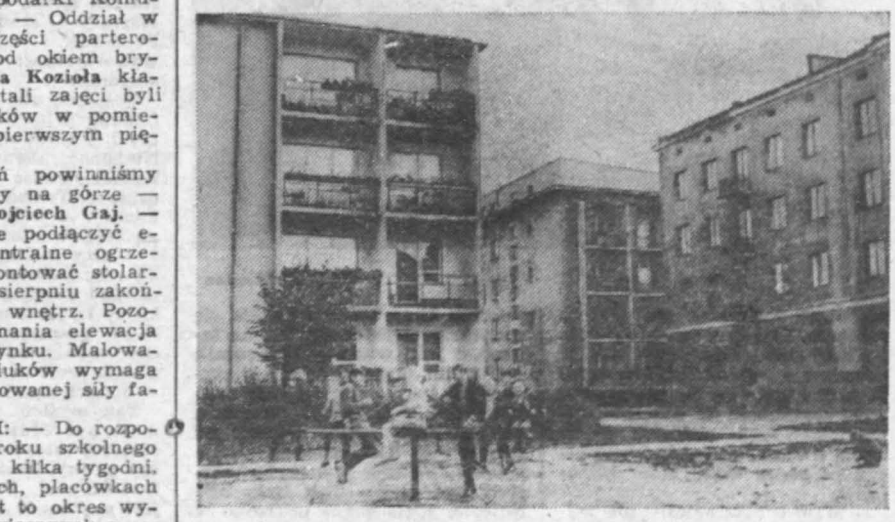

Ulica Toporowskiego. Plac zabaw dla dzieci.

Fot. Jerzy Burczyn

Na osiedle to składa się 80 budynków, spośród których połowa stanowi zabudowę sprzed dwudziestu paru lat. — 35 bloków w starej części osiedla — mówi kierowniczka ADM **Barbara Rejnin** — nie posiada centralnego ogrzewania. Nasze starania o założenie go, niestety, nie zostały dotychczas uwieńczone sukcesem. Drugim z kolei problemem starej dzielnicy jest brak miejsca na zorganizowanie więcej niż obecnie placów zabaw, postawienie atrakcyjniejszych urządzeń, wytyczenie parkingów. Nie ma dróg dojazdowych do bloków. Osiedle to wymaga więc niemal gruntownej modernizacji. Taki też cel wytyczyliśmy sobie na rok bieżący. Już zmieniły się place zabaw, dzieci mają nie tylko huśtawki, ale i boiska, mini-miasteczka ruchu, lodowiska. Przygotowano już około tysiąca metrów kwadratowych terenu na parkingi, przybyło kilka dodatkowych uliczek między blokami, trawników i kwietników.

Choć druga część osiedla uważana jest za nową i tam wprowadzić trzeba pewne zmiany. Modernizacji wymagają nie tylko poszczególne budynki, ale konieczna jest też przebudowa uliczek między nimi. Zakończyliśmy już wykonywanie nowych elewacji, remontujemy dachy, malujemy klatki schodowe. Jest tu więcej niż w starym osiedlu miejsc zabaw dla dzieci, terenów rekreacyjnych. Przykładem mogą być place między blokami przy ul. Rew. Październikowej. Tereny te jednak znacznie zmniejszą się gdy zrealizowany zostanie plan wybudowania drugiego pasma ulicy Jesionowej. Piękny, ukwiecony i zadrzewiony plac z alejkami i ławeczkami, zlokalizowany przy tej ulicy, zniknie z mapy osiedla już w roku bieżącym.

— Jest z tym — mówi przewodniczący Komitetu Osiedlowego — **Tadeusz Kłusek** — trochę kłopotu. Do maja bieżącego roku mieliśmy przygotować ten plac pod budowę jezdni. Zlikwidowaliśmy więc krzewy róż, gazony, ławki. Tymczasem minął czerwiec a do prac wcale nie przystąpiono.

Do plusów zaliczyć należy bardzo dużą ilość sklepów wszystkich branż i placówek usługowych w osiedlu. Wystarczająca byłaby również liczba miejsc w żłobkach i przedszkolach, gdyby trzy lata temu nie zaistniała konieczność przyjęcia dzieci z nowych osiedli — Bocianka i Uroczyska. Te problemy jednak rozwiązywane są na bieżąco, dzięki powstającym w tych nowych osiedlach obiektom tego typu. Dodatkowo zorganizowano na Szydłówku społeczne przedszkole TPD dla 45 dzieci w adaptowanych pomieszczeniach ogniska muzycznego.

Nieźle również wygląda sytuacja, jeśli chodzi o świetlice. Bardzo dobrze funkcjonują one przy ulicach Zamenhofa i Bukowej, prowadzone przez ZSMP. W najbliższych planach jest jeszcze urządzenie w dawnych pomieszczeniach warsztatowych ADM klubu modelarza..

Na rzecz modernizacji osiedla przeznaczono w roku bieżącym około 6 mln złotych. Zadeklarowali w tej akcji również swój udział sami mieszkańcy, którzy zobowiązali się wykonać prace porządkowe na sumę 160 tysięcy złotych. — Jeśli nasze osiedle nie należy jeszcze do tych najlepszych — mówią mieszkańcy — zrobimy wszystko, by właśnie w roku bieżącym zasłużyło na taką opinię.

(ABO)

Śladem interwencji

KRYTYKA POMOGŁA

Wiele spraw, czasem zupełnie drobnych, ale kłopotliwych dla nas — czytelników można by załatwić bez interwencji gazety, jak się to mówi — od ręki, gdyby zainteresowane instytucje i urzędy przykładały większą wagę do próśb czy skarg interesantów. Ja — wraz z pozostałymi lokatorami bloku, w którym mieszkam — nie mogłem się doprosić o naprawę niesprawnej anteny zbiorczej. Na interwencje nasze nie reagowano w Międzyzakładowej Spółdzielni Mieszkaniowej w Skarżysku. Napisałem więc do „Echa". Dopiero krytyczna notatka na łamach gazety okazała się skuteczna i spowodowała, że zainteresowano się natychmiast zepsutą anteną. Naprawiono ją i możemy nareszcie korzystać z odbioru programu telewizyjnego. W imieniu poszkodowanych dziękuję bardzo za szybką interwencję.

Edward Pataj — Skarżysko

„Usługowe niedziele" WPHW

Po raz pierwszy w roku bieżącym Wojewódzkie Przedsiębiorstwo Handlu Wewnętrznego w Kielcach podjęło akcję mająca na celu skrócenie mieszkańcom małych miejscowości drogi do punktu usługowego, organizując raz w miesiącu tzw. usługowe niedziele. Pierwsza z nich — 17 czerwca przyniosła korzyści mieszkańcom Zagnańska. Usługi w zakresie napraw sprzętu radiowo-telewizyjnego, zmechanizowanego sprzętu gospodarstwa domowego i zegarmistrzowskie świadczyli pracownicy zakładu usługowego nr 6. Dokonali oni na miejscu 130 napraw.

Kolejna „usługowa niedziela" odbędzie się 15 lipca. Siedzibą placówki usługowej będzie świetlica przy remizie strażackiej w Daleszycach. Punkt czynny będzie w godzinach od 10 do 17. Tym razem zakres świadczonych usług powiększy się o branżę metalową. Będzie można poza wymienionymi wyżej naprawami naostrzyć noże, dorobić nowe klucze.

Pożyteczna to i godna kontynuacji akcja. **(abo)**

Na dobranoc

Krzyżówka nr 154

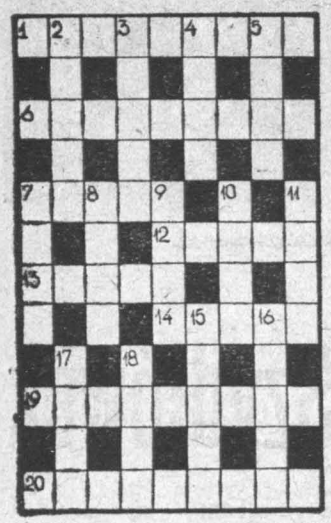

POZIOMO: 1. doker, 6. odludzie, 7. pierwiastek uszlachetniający stal, 12. przychylność, wspaniałomyślność, 13. odbiornik bez wizji, 14. profesor z utworu Szaniawskiego, 19. z trzema gwiazdkami, 20. autor „Nie-boskiej komedii".

PIONOWO: 2. część siekiery, 3. puls, 4. wyrasta z cebulki, 5. kraina historyczna w zach. części Płw. Bałkańskiego, 7. jakość skóry twarzy, 8. przedporcie, 9. używany do rzutów w jednej z konkurencji lekkoatletycznych, 10. roślina z rzepem, 11. noga u zsaka, 15. uczęszcza do szkoły, 16. gruby palec u dłoni, 17. fizyk duński, jeden z twórców teorii kwantów, laureat Nagrody Nobla, 18. niespodziewany zwycięzca.

Rozwiązania przesyłać należy pod adresem redakcji „ED" wyłącznie na kartach pocztowych w terminie siedmiu dni od daty niniejszego numeru. Pomiędzy prawidłowe odpowiedzi rozlosuje się dwie nagrody książkowe. Karty pocztowe bez kuponu będą wyłączone z losowania.

„ECHO DNIA"
Kupon nr 154

Rozwiązanie krzyżówki nr 136

Poziomo: storczyk, tuka, anakonda, rdza, raróg, Harz, smar, nalot, opas, watolina, Iwan, terakota.

Pionowo: star, tundra, okaz, rakarz, Zyndram, klangor, hungwot, relator, stolik, amanat, piwo, Sana.

Gdy rzeka się obrazi

Znaną mi dobrze nazwę: NIDA usłyszałem nad Narwią. „Miejmy nadzieję, — stwierdził prof. dr Józef Prończuk ze Szkoły Głównej Gospodarstwa Wiejskiego w Warszawie — że władze białostockie nie powtórzą tych błędów, które popełniono zabierając się do melioracji Nidy. Doliny nie wolno dzielić na kawałki. Dolina rzeczna to żywy organizm przyrodniczy".

Myślenie ekologiczne

Skoro więc inni uczyć się mają na naszych błędach, spróbujmy skorzystać z cudzych doświadczeń, by błędów nie mnożyć. A błędów popełniono przy melioracji dużo — i kosztownych. Dość powiedzieć, że w woj. szczecińskim na skutek osuszenia

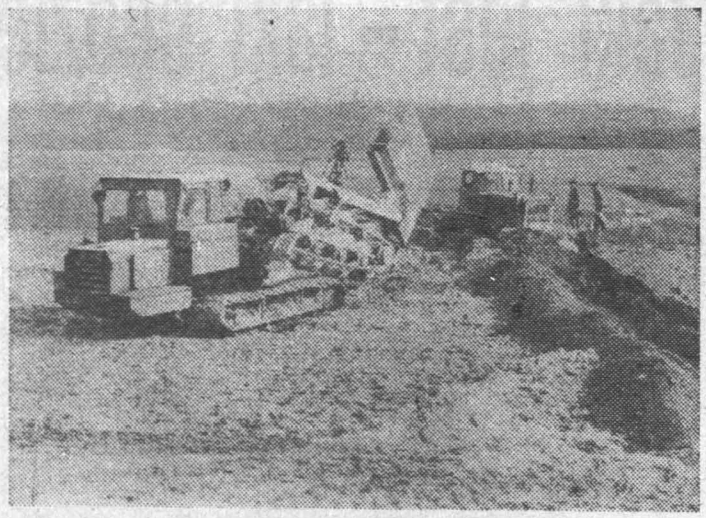

CAF — Miedza

około 200 torfowisk po prostu zniknęło. 5 tysięcy hektarów urodzajnej ziemi zamieniło się w piaszczyste nieużytki. Nastąpił tu proces zwany bezpłomieniowym spalaniem. W procesie mineralizacji torf zamienia się w wodę, dwutlenek węgla i wypłukiwane przez wodę sole mineralne.

— Mam ochotę ogłosić: nie zajmuję się ochroną środowiska! — powiedział niedawno na odbywającym się w północno-wschodniej części kraju spotkaniu z dziennikarzami prof. dr **Mieczysław Jasnowski** z Instytutu Melioracji i Użytków Zielonych w Falentach koło Warszawy. — **Chodzi o myślenie ekologiczne. O to, by tak formować przyrodę, aby była przychylna dla człowieka.**

Profesor Jasnowski nie zajmuje się badaniem ginących roślin i zwierząt. Jest specjalistą od melioracji, gospodarki na łąkach i pastwiskach. Podobnie prof. dr **Henryk Okruszko** z Akademii Rolniczej w Szczecinie czy wspomniany już prof. Prończuk. Ale właśnie ich zdanie sprowadza się do jednego. **Melioracja to zabieg bardzo skomplikowany i nie można jej prowadzić bez właściwego rozeznania wszystkich skutków.**

Nie każdy zdaje sobie sprawę z faktu, że na obszarach zmeliorowanych bagien teren obniża się rocznie o około 1 cm. To na łąkach, a jeśli wkroczy tam rolnik z pługiem ubywać będzie w ciągu roku trzy, a nawet pięć centymetrów. Jeśli żyzna warstwa nie jest zbyt gruba, starczy jej zaledwie na kilkadziesiąt lat. Co potem? Załóżmy jednak, że warstwa jest gruba. Tak było nad Notecią, gdzie bagna osuszono w początku tego wieku. Dziś uregulowana rzeka płynie po swego rodzaju nasypie — a wokół rozciągają się ... znów bagna. Rowy odwadniające są teraz niżej niż rzeka.

Retencja za darmo

Mawiał profesor Stanisław Bac (hydrotechnik, meliorant, agrometeorolog — mówi o nim Encyklopedia Powszechna): **„Uważajcie przekształcając przyrodę, by się na was nie obraziła".** Gdy obrazi się rzeka, skutki mogą być bardzo dotkliwe. Zwłaszcza po tegorocznych powodziach nie trzeba tego bliżej uzasadniać.

Wielkie dyskusje wzbudza obecnie sprawa ewentualnej melioracji Narwi między Surażem a Rzędzianami. Jest to swego rodzaju basen o powierzchni około 8 tys. hektarów. Właśnie: basen. W górnym biegu Narwi, w Siemianówce, buduje się wielki zbiornik mogący zmagazynować 79,5 miliona metrów sześc. wody. Wysiedlić trzeba 300 gospodarstw, a koszty sięgną 2 miliardów złotych. Ale jeden zbiornik to nie wszystko. Dolina Narwi ma charakterystyczny układ. Istniejące rozlewiska „spłaszczają" falę powodziową i uwzględnić je trzeba w systemie retencji. „Basen" między Surażem a Rzędzianami mieści 80 milionów metrów sześc. wody. Tyle samo co zbiornik w Siemianówce. I już jest — za darmo.

Trwają liczne badania. Analizuje się bilans wodny (nowoczesną metodą modelowania elektrycznego) bada bogactwo świata przyrody, ocenia zagadnienia społeczne. Ostateczną decyzję podejmą władze na podstawie kompletnych wyników badań wykonywanych przez szeroki zespół naukowców. Nie wcześniej niż badania będą ukończone. Wiadomo jednak, że akcje zwolenników prostowania rzek, osuszania za wszelką cenę mocno spadły.

Przestarzałe argumenty

Osuszanie za wszelką cenę. Chodzi właśnie o to, bo potrzeby dobrych melioracji nikt nie neguje (zwłaszcza zaś drenowania pól, które również należy do melioracji, choć z tematem, o którym dziś mowa niewiele ma wspólnego). Zmeliorowano już zresztą ponad 80 proc. obszarów podmokłych, bagien i torfowisk w Polsce. I teraz trzeba środków, maszyn i m ą d r y c h l u d z i, by to, co już zrobiono, dało efekt należyty. A, niestety, nie daje. Analiza prowadzona przez PAN na Pomorzu Zachodnim wykazała, że prawidłowo eksploatuje się zaledwie 20 proc. systemów nawadniająco — odwadniających. Inne badania — tym razem Naczelnej Izby Kontroli — w 32 łąkarskich PGR, które działają na terenach bardzo dobrze zmeliorowanych, przyniosły wyniki zatrważające. Zaledwie jedno gospodarstwo wykorzystuje potencjał w 80 procentach. Połowa — poniżej 50 procent. Czy więc rzeczywiście pilnie potrzeba nowych terenów? Setki tysięcy hektarów wymagają odnowienia zbudowanych przed laty, nie zawsze właściwie systemów melioracyjnych.

— Argument, że rolnictwu nie starcza ziemi, to argument przestarzały — stwierdza profesor J. Prończuk. — **Problemem jest wykorzystanie tego, co już posiadamy.**

Pośpiech nie jest tu potrzebny („Melioracja lubi żółwia" — to tytuł z artykułu w „Kulturze"). Nieliczne bagna, które jeszcze zostały zawsze przecież można osuszyć. To swego rodzaju „bank ziemi". A jeśli znikną" — znikną bezpowrotnie.

— Czy melioracja tych bagien da rzeczywiste korzyści? — spytał nad Narwią jeden z dziennikarzy kogoś z miejscowych działaczy gospodarczych. — Zależy czy rozpatrywać to z punktu widzenia resortu, czy województwa — odparł zagadnięty.

Tak myśleć nie wolno. Nie może być oddzielnych interesów resortu, interesów województwa czy gminy. Jest interes kraju. Interes nas, Polaków. Sprawa jest naprawdę ważna.

JULIUSZ JAN BRAUN

P.S. Decydujący okazuje się często inny jeszcze argument: wygoda przedsiębiorstwa melioracyjnego, które woli mieć jedną wielką budowę niż 50 małych. Ale z taką postawą dyskusja jest zbędna.

Pieszo przez Polskę

Do Olsztyna zawitał oryginalny turysta — 84-letni mieszkaniec Bydgoszczy **Karol August Wieczorek.** Od 1975 roku wędruje on pieszo po Polsce, a towarzyszy mu osiołek Emir ciągnący wózek z bagażami. Trasa tegorocznej wędrówki prowadzi z Suwałk przez Giżycko i Olsztyn do Bydgoszczy.

W pierwszą wędrówkę K. Wieczorek udał się ze względów zdrowotnych za poradą lekarza, który zalecił mu dużo ruchu. Później turystyka stała się nawykiem. (PAP)

mój klaser

W dniu 14 lipca br. Ministerstwo Łączności wprowadzi do obiegu dwa znaczki pocztowe emisji „Kopalnie soli w Wieliczce". Na znaczkach przedstawiono: 1 zł — polski kierat konny z XVII w., 1.50 zł — kryształy solne. Na znaczkach umieszczono również znak ochronny światowego dziedzictwa kulturalnego i przyrodniczego. Warto nadmienić, że znakiem tym opatrzonych jest tylko 12 obiektów z całego świata (w tym z Polski, poza kopalnią soli w Wieliczce — zespół architektoniczno-urbanistyczny Kraków). Znaczki zaprojektował artysta plastyk Zbigniew Stasik, a wydrukowane je techniką rotograwiurową w nakładzie po 150 mln sztuk każdej wartości. W dniu wprowadzenia znaczków do obiegu znajdą się w sprzedaży koperty FDC opatrzone okolicznościowym datownikiem stosowanym w upt. Wieliczka 1.

* ★ *

Oto dalsze emisje znaczków pocztowych poświęcone upamiętnieniu Międzynarodowego Roku Dziecka; Wyspy Bahama — 4 znaczki i blok, na których przedstawiono szczęśliwe dzieci przy ćwiczeniach i zabawie oraz kostki do układania, z emblematem MRD i literami „IYC" oznaczającymi w języku angielskim MRD. Boliwia przedstawiła na 1 znaczku rodzinę boliwijską. Dzieci różnych ras przy wspólnej zabawie przedstawiono na 5 znaczkach wydanych przez Wyspy Bożego Narodzenia. Na 4 znaczkach Republiki Dominikańskiej pokazano: opuszczone dziecko, dziecko nad książką, równość ras w symbolicznym ujęciu, ręce dzieci różnych ras wyciągnięte do butelek z mlekiem. Rysunki na 2 znaczkach Indii przedstawiają: Mahatmę Gandhiego i dziecko, słońce i dwoje dzieci. Trzy znaczki Malezji prezentują: emblemat MRD, dzieci na tle globusa, dzieci przy zabawie. Siedem znaczków i blok wprowadziła do obiegu poczta Mongolskiej Republiki Ludowej. Rysunki przedstawiają dzieci przy różnych rozgrywkach i zabawach.

Wieżowce na ty Mo
Brooklińskiego pr AF —

Adresr

Profesor erewa aniac
wersytetu A. Abram mian.
odkrycia nie znany viele
kumentów o gosp badar
wojskowych kontak gospo
i Ormian. Prof. Ab Arm
szyfrował tajne pisn XVI
wiciela Piotra Wielk pomn
kaukaziu — Iwana m
w którym car był th.

Deszcz dziewczy

CAF

Prognozy lekarzy i nauko

Opracowana została prognoza stanu zdrowia ludności naszego kraju do 1990 r. Przewiduje ona, że zdrowotność społeczeństwa w najbliższej dekadzie będzie się systematycznie poprawiać, w wyniku postępu w naukach medycznych, poprawy warunków środowiskowych człowieka, a przede wszystkim wielokierunkowego działania ze strony służby zdrowia.

Tak więc, w myśl prognozy, przewiduje się, z dużym prawdopodobieństwem, że wśród noworodków, niemowląt, dzieci w wieku przedszkolnym i szkolnym będzie malała tzw. zachorowalność, chorobowość i umieralność z powodu ostrych i przewlekłych chorób zakaźnych. Wyjątek mogą stanowić choroby wirusowe szerzące się drogą zakażenia kropelkowego o występowaniu sezonowym lub np. grypa (nie bowiem w najbli opracowania skut

Czy

uodporniania prz robie). Istnieje bieństwo zwiększ dzieci obarczonych dzonymi.

Osoby w wieku w mniejszym ni niu zapadać będą kaźne. Spośród

Uczelnia z tradycjami

W czerwcu zakończono wstępny etap rekrutacji kandydatów do Wyższej Szkoły Morskiej w Gdyni. Czekają ich jeszcze egzaminy na lądzie i na morzu, pytania na temat wiedzy ogólnej i technicznej oraz dotyczące przydatności do pracy na morzu.

Kandydaci na wilków morskich po złożeniu egzaminów wstępnych i zakwalifikowaniu na pierwszy rok studiów muszą odbyć jeszcze praktykę na statkach szkolnych, w stoczniach lub warsztatach mechanicznych, gdzie poznają specyfikę pracy.

Praktyka na morzu odgrywa ważną rolę w procesie dydaktycznym uczelni, która dysponuje własną flotyllą statków szkoleniowych. Szkolenia praktyczne kadr dla żeglugi morskiej na Wybrzeżu Gdańskim odbywają się na statkach „Dar Pomorza", „Horyzont", „Zenit", „Jan Turlejski" i „Antoni Garnuszewski".

Obecnie w WSM w Gdyni studiuje 1900 osób na studiach dziennych oraz 700 na studiach zaocznych. Miejsca kończących studia zajmą w szkole oficerów i kapitanów ich następcy. Jest to, nie licząc szkół wojskowych, jedyna uczelnia w kraju podlegająca nieco odmiennym zasadom dyscypliny akademickiej. Na przykład dla studentów pierwszego roku studiów obowiązkowe jest zakwaterowanie i wyżywienie w domu studenckim.

WSM prowadzi 5 kierunków studiów: nawigacyjny, mechaniczny, elektrotechniczny, elektroniczny i administracyjny. Na poszczególnych wydziałach prowadzone są także studia w zakresie takich specjalności jak: transport morski, obsługa siłowni okrętowych, elektrotechnika okrętowa, radiokomunikacja morska oraz intendentura morska.

Gdyńska WSM jest uczelnią z tradycjami. Jej prekursorką była Szkoła Morska w Tczewie, która rozpoczęła działalność w 1920 roku, a przeniesiona została do Gdyni w roku 1930. Z gdyńską uczelnią związana jest nierozłącznie nasza wysłużona biała fregata — „Dar Pomorza".

Tradycje morskiej uczelni sięgają nie tylko 35-lecia powojennego, ale także 60-lecia szkolnictwa morskiego, bowiem WSM w Gdyni jest największą i najstarszą polską uczelnią morską. Jubileusz 60-lecia obchodzony będzie w czerwcu przyszłego roku, ale w WSM trwają już przygotowania do tego jubileuszu. *(as)*

● W miejscowości Vetralla (Włochy) odbywa się od 1470 roku każdej wiosny oryginalna uroczystość, nazywana przez mieszkańców „zaślubinami dwóch dębów", znajdujących się na skraju pobliskiego lasu. Tradycja owej uroczystości wywodzi się z ciągłych krwawych sporów między Vetrallą a leżącym po drugiej stronie 600-hektarowego lasku — Viterbo — o to, do kogo należeć ma ten las. Sprytni mieszkańcy

?

Vetralli obmyślili ceremoniał zaślubin dwóch rosnących na skraju dębów — co gwarantuje im zwyczajowe prawo własności do spornego areału.

● Jedną z najnowszych metod w leczeniu nerwic, migren, bezsenności, a nawet niektórych zaburzeń układu krążenia jest zastosowanie aparatury, dzięki której pacjent uczy się sterowania własnym oddechem. Ma to ogromne znaczenie dla regulacji akcji serca, niwelacji napięcia mięśni i właściwej pracy mózgu. Możliwość wyleczenia tą metodą określa się na około 70 proc.

Aparatura z Zakładów „Prexer"

Jedynym producentem w kraju aparatury kinotechnicznej są Łódzkie Zakłady Kinotechniczne „Prexer". Wytwarzają one projektory kinowe 35 mm, projektory „elew" 16 mm, diaskopy, kserografy i rzutniki.

Na zdjęciu: rzutnik „B-11" z automatem kasetowym.

CAF — Zbraniecki

Czym są pierścienie otaczające Uran?

Profesor Thomas Van Flandern z obserwatorium w Waszyngtonie wysunął teorię, że pierścienie dookoła Uranu powstały z cząstek gazu pochodzącego z satelitów, krążących po orbicie planety. Pierścienie te odkryte dopiero w marcu 1977 roku, zgodnie z teorią profesora Van Fianderna, nie mają żadnej z cech fizycznych charakterystycznych dla pierścieni Saturna. Cząstki materii, z której się składają odbijają mniej promieni świetlnych niż pył węglowy, co czyni je praktycznie niewidzialnymi i opóźniło ich odkrycie.

Możliwe jest, utrzymuje naukowiec, że każdy z 9 pierścieni Uranu jest związany z małym satelitą, który emituje wciąż nowe cząstki gazowe, w miarę jak stare giną w przestrzeni kosmicznej. Szerokość pierścieni, zdaniem profesora, wynosi od 19 do 104 kilometrów.

Wielkie pokusy małych dzieci

Guma do żucia, oranżada w proszku, komiksy itp. pochłaniają znaczną część kieszonkowego dzieci w różnych krajach. W RFN np. 5,9 mld marek miały w ubiegłym roku do swojej dyspozycji dzieci do lat 14. Większość tej kwoty wyłudzili zręczni biznesmeni dzięki reklamie wysyłkowej.

Z tego powodu bawarska Centralna Rada ds. Ochrony Konsumentów stara się wykształcić krytyczny stosunek do ofert handlowych i reklamy już u najmłodszych klientów. Chodzi o to, żeby klienci zwracali uwagę czy ceny towarów odpowiadają ich wartości. Najwięcej pieniędzy wydają dzieci na najtańsze łakocie, które nie zawierają żadnych witamin i składników mineralnych. Próchnica zębów, nadwaga, nerwowość to najczęściej spotykane następstwa tej manii słodyczy — ostrzega rada. Wysuwany jest postulat zlikwidowania ułatwień przy sprzedaży tych bezwartościowych łakoci.

Nowy „ikarus"

Specjaliści Węgierskich Zakładów Samochodowych „Ikarus" skonstruowali nowy typ autobusu. Jest on przeznaczony do przewozu dzieci. Konstruktorzy wiele uwagi poświęcili sprawom zapewnienia maksymalnego bezpieczeństwa małym pasażerom oraz udoskonalono systemy ogrzewania i wentylacji. Nowy autobus o długości 6,5 m jest najmniejszym z rodziny „ikarusów". Może przewozić jednocześnie około 40 dzieci.

W ścisłej współpracy ze specjalistami z bratnich krajów socjalistycznych inżynierowie „Ikarusa" ciągle pracują nad skonstruowaniem nowych modeli autokarów. Obecnie z taśm montażowych zakładów schodzi 80 różnych modeli „ikarusów".

Clayton Matthews

Ucieczka Browna

Z teki Alfreda Hitchcocka

7

Z plastykową torebką i linką psa w jednej ręce, a z białą laską w drugiej opuścił pokój. Nero także się spieszył do wyjścia.

Korytarz na piętrze był zupełnie pusty. Brown ostrożnie schodził ze schodów. W żadnym wypadku nie wolno mu było upaść, nie mówiąc o złamaniu nogi.

Z ciemnymi okularami na twarzy, głęboko nasadzonym kapeluszem i podniesionym kołnierzem płaszcza, z laską ślepca i psem, właściwie powinno się wszystko udać. Był pełen optymizmu.

Ostrożnie otworzył drzwi wejściowe pensjonatu i wyszedł na ulicę. Światła sygnalizacyjne na skrzyżowaniu były odległe tylko o dziesięć metrów w lewo. To wiedział. Popchnął Nera w tym kierunku. Gdy tylko dojdzie do świateł i na dru-

8

giej stronie ulicy skręci za narożnik, zginie też z pola widzenia swych prześladowców.

Wiał mroźny wiatr. Miało to swoje zalety: tylko niewielu przechodniów znajdowało się na ulicy. Brown doszedł do narożnika nie potrącając nikogo.

Nero ciągnął go za sobą, Brown podążał za nim uderzając laską po chodniku, ostrożnie poszukał krawężnika. Znalazł go, zeszedł na jezdnię i omal stracił równowagę. Odzyskał ją i zaczął iść nieco szybciej.

Zatrąbił klakson, zgrzytnęły hamulce, ktoś krzyknął. Brown nie widział ciężarówki, która nadjechała z lewej i ślizgała się po oblodzonej jezdni. Jednak zaalarmował go hałas. Zaczął biec, ale już za późno. Zderzak ciężarówki dosięgnął go i odrzucił w bok jak zabawkę. Brown twardo uderzył o na-

9

wierzchnię jezdni, okulary odleciały daleko. Nie poczuł żadnego bezpośredniego bólu, tylko tępy bezwład. Ale widział, że Nero siedzi po przeciwnej stronie ulicy przy słupie z światłami sygnalizacyjnymi. Światła paliły się na czerwono.

Coraz więcej ludzi zbierało się na miejscu wypadku. Przymknął oczy, ale usłyszał jeszcze ostatnie zdanie:

— ...ślepy Al?

— Nie... to nie on.

— Ależ to Nero, jego pies.

— Dlatego jestem pewien, że to nie Al. On już nie wychodzi z Nerem na ulicę... Powinien go był dać uśpić.

— Uśpić? Dlaczego?

— Bo Nero także już oślepł ze starości. Około miesiąc temu.

KONIEC

Tłum. JAN NOGAJ

...emy chorować?

...zym ciągu ...a zagrożeń ...będą cho- ...Przewidy- ...na choroby ...nie jednak ...ek działal- ...atach i w ...zrastać bę- ...chorób no- ...ych Insty- ...a, że w Pol- ...nnych kra- ...achorowal- ... złośliwe ... bieżącego ...bnie nadal wykazywać będzie tendencje wzrostowe. Niemniej jednak w przyszłości szybciej będzie wzrastać wskaźnik tzw. wykrywalności nowotworów, czemu będzie sprzyjać stosowanie coraz lepszych metod diagnostycznych. Dążąc do poprawy sytuacji w tej dziedzinie został opracowany i już jest realizowany program badawczo-rozwojowy pod nazwą „Zwalczanie chorób nowotworowych". W myśl programu do 1990 r. powinno nastąpić podwojenie liczby wyleczeń chorych na nowotwory.

Dotychczasowe wyniki osiągnięte w zwalczaniu gruźlicy pozwalają sądzić, że w wyniku stałej poprawy warunków życia oraz przy stosowaniu skutecznych metod wczesnego wykrywania i leczenia, zachorowania na tę chorobę oraz zgony z jej powodu będą systematycznie maleć. Przewiduje się, że około 1990 r. umieralność z powodu gruźlicy nie będzie przekraczać 10 zgonów na 100 tys. ludności, a liczba nowych zachorowań wyniesie nie więcej niż 50 na 100 tys. ludności.

Przewiduje się też, że zmieni się struktura chorób. Miejsce chorób zakaźnych coraz częściej zajmują choroby przewlekłe i zwyrodnienia. Ich powstawanie i narastanie wiąże się z wydłużoną przeciętną życia, sposobem odżywiania, zmniejszoną aktywnością fizyczną, niekorzystnymi niejednokrotnie wpływami czynników środowiskowych oraz stanami napięć emocjonalnych, towarzyszących współczesnemu życiu. (PAP)

Warto wiedzieć, zobaczyć, posłuchać

Czwartek 12 lipca 1979 r.

Dziś składamy życzenia

JANOM
I GWALBERTOM

jutro

ERNESTOM
I MAŁGORZATOM

* ★ *

W 1624 r. — założenie pierwszej stałej drukarni w Warszawie.
W 1704 r. — wybór Stanisława Leszczyńskiego na króla Polski.
W 1904 r. — ur. się Pablo Neruda, poeta chilijski.
W 1946 r. — oddano do użytku Dworzec Główny w Warszawie.

CODZIENNY HOROSKOP

Dużo będzie w tym miesiącu terminów pilnych i na wczoraj. Trzeba więc będzie dobrze sobie zorganizować zajęcia i przeprowadzić selekcję spraw mniej i bardziej pilnych. Ponieważ właściwie wszystko będzie ważne, uwijać się będziesz, jak w ukropie, ale w efekcie nie minie Cię spora satysfakcja. W tym pośpiechu znajdziesz jeszcze czas na miłe spotkania towarzyskie. Pod koniec miesiąca zaczniesz planować jakiś wyjazd. Czy nie za dużo tego dobrego?

Kielce

TEATR

Im. S. Żeromskiego — nieczynny.

KINA

„Romantica" — „Niezamężna kobieta" — USA, kol. l. 18, g. 13.30, 19.45. „Dubler" — franc. pan. kol. l. 12, g. 15.30, 17.30.
„Moskwa" — „Julia" — USA, kol. l. 15, g. 13, 17.45, 20. „Przez Góry Skaliste" — USA, kol. b.o., g. 15.45.
„Studyjne" — „Popiół i diament" — pol. kol. l. 12, g. 15, 17, 19. Mała sala — „Koziołek Matołek" — g. 13.
„Bajka" — „Salvo d'Acquisto" — wł. kol. l. 15, g. 15.30, 17.30, 19.30.
„Skalka" — „Rollercoaster" — USA, pan. kol. l. 15, g. 15.15, 17.30, 19.45.
„Letnie" — „Dom pod czerwoną latarnią" — węg. kol. l. 18, godz. 20.45.

APTEKI DYŻURNE: nr 29-001 ul. Buczka 37/39, nr 29-006, ul. Sienkiewicza 15.

PORADNIE DYŻURNE: dla dzieci i dorosłych ul. Pocieszka 11. (Przychodnia Rejonowa nr 2) w godz. 18—22, w niedzielę — 8—12, Stomatologiczna ul. Pocieszka 11 w godz. 18—22, w soboty — od godz. 18 do godz. 7 w poniedziałek.

TELEFONY:

Pogotowie Ratunkowe 999, Pogotowie Milicyjne 997, Pogotowie WSW 416-25, Straż Pożarna 998. Pomoc drogowa 981. Pogotowie Energetyczne Kielce—Miasto 991. Kielce—Teren 992, Pogotowie wodnokanalizacyjne WPWiK 994, Pocztowe inf. o usługach 911. Hotel „Centralny" 420-44. Informacja kolejowa 930, Pogotowie hydrauliczno-energetyczne i dźwigowe KSM osiedle XXV-lecia PRL, tel. 420-32 osiedle Sady — 499-59, osiedle Bocianek — 456-73. Pogotowie wod.-kan., c.o., dźwigowe elektryczne SM „Armatury" czynne w godz. 8—21, sobota 8—19, tel. 518-33. Pogotowie gazowe czynne całą dobę 420-92. Pogotowie napraw urządzeń gazowych czynne w godz. 7—19, tel. 436-72 Pogotowie telewizyjne 477-98. Pogotowie elektryczno-wodociągowe MZBM czynne w godz. 18—23, tel 500-65. Informacja służby zdrowia czynna w godz. 7—20, tel. 481-80. Ośrodek Informacji Usług WUSP tel 457-41.

POSTOJE TAKSÓWEK: Czarnów — ul. Piekoszowska — 515-11, Dworzec PKP — 444-33, ul. Słowackiego — 472-70, Szydłówek — ul. Toporowskiego — 437-11. Taksówki bagażowe — ul. Armii Czerwonej — 469-89, ul. Piekoszowska 515-11.

Radom

TEATR POWSZECHNY

im. Jana Kochanowskiego — nieczynny.

KINA

„Bałtyk" — „Dubler" — franc. pan. kol. l. 12, g. 13.30, 17.30 „Śmierć człowieka skorumpowanego" — franc. pan. kol. l. 18, g. 15.30, 19.30.
„Przyjaźń" — „Idź do mamy tata pracuje" — franc. kol. l. 18, g. 15.30, 17.30, 19.30.
„Pokolenie" — „Komisarz w spodnicy" — franc. kol. b.o., g. 13 i 15.30.
„Odeon" — „Panowie dbajcie o żony" — franc., pan. kol. b.o., g. 15.30, 17.30, 19.30.
„Hel" — „Rywalka" — franc., kol. l. 15, g. 13.30, 15.30. „Szklana Góra" — pol. psych. l. 15, g. 17.30, 19.30.
„Walter" — „Nieme kino" — USA, kol. l. 15, g. 16 i 18.

APTEKI DYŻURNE: nr 67-018 plac Konstytucji 5, nr 67-010 plac Zwycięstwa 7.

TELEFONY: Straż Pożarna 998, Pogotowie Ratunkowe 999. Pogotowie Gazowe 617-17. Pogotowie Energetyczne — Radom — 901. Komenda MO 251-36. Pogotowie Milicyjne 997. Pomoc drogowa 981.

INFORMACJA służby zdrowia czynna w godzinach 9—21, w sobotę 8—20, tel. 261-27. Informacja o usługach — 267-85.

POSTOJE TAKSÓWEK: ulica Grodzka 229-52, plac Konstytucji 228-51. Dworzec PKP 268-88, ulica Żwirki i Wigury 418-10.

Skarżysko

KINA

„Wolność" — „Sto koni do stu brzegów" — pol. kol. l. 15, g. 15.15, 17.30, 19.45.
„Metalowiec" — „Ring" — węg. kol. l. 15, g. 17 i 19.
„Związkowiec" — nieczynne.

APTEKA DYŻURNA: nr 29-046, ul. Apteczna 7.

POSTOJE TAKSÓWEK: Dworzec Główny PKP — 705, osiedle Milica — 22-44.

Starachowice

KINA

„Robotnik" — „Szczęki II" — USA, pan. kol. l. 15, g. 15, 17.05 i 19.10.
„Star" — „Trzy dni Kondora" — USA, pan. kol. l. 18, g. 17, i 19.15.

APTEKA DYŻURNA: nr 29-071, ul. Staszica 1.

POSTOJE TAKSÓWEK: plac Świerczewskiego — 310. Dworzec Zachodni PKP — 380.

Ostrowiec

KINA

„Hutnik" — „Szczęki II" — USA, pan. kol. l. 15, g. 15, 17.15, i 19.30
„Zorza" — „Miłosne życie Budimira Trajkovicia" — jug. kol. l. 12, g. 16 i 18.
„Przodownik" — „Joe Valachi" — wł.-franc., l. 18, g. 17 i 19.

APTEKA DYŻURNA nr 29-071 ul. Starokunowska 1/7

POGOTOWIE RATUNKOWE: telefon 99.

UWAGA: Za ewentualne zmiany w programie kin, redakcja nie bierze odpowiedzialności.

RADIO

PROGRAM LOKALNY

16.40 Koncert życzeń 17.20 „Legendy i mity wsi świętokrzyskiej" — aud. M. Karpińskiej 17.40 Muzyka 17.50 Z cyklu: „Człowiek w środowisku pracy" — aud. M. Bednarskiej.

TELEWIZJA

Dziś

PROGRAM I

15.25 Program dnia
15.30 „Fotogramem zapisane" — rep. film. (kolor)
16.00 Obiektyw — program woj.: wrocławskiego, jeleniogórskiego, legnickiego, wałbrzyskiego
16.20 Dziennik (kolor)
16.30 „Skarbiec" — tygodnik historyczny (kolor)
16.55 „Dzień dobry, w kręgu rodziny" (kolor)
17.20 „Polskie drogi" odc. II filmu TP — „Obywatele GG" (kolor)
18.50 Radzimy rolnikom (kolor)
19.00 Dobranoc (kolor)
19.10 Siódemka
19.30 Wieczór z dziennikiem (kolor)
20.15 „Columbo" — „Niebezpieczna terapia" — film fab. TV USA (kolor)
21.30 Pegaz — aktualna publ. kult.
22.15 Dziennik (kolor)
22.30 XIII Festiwal Piosenki Żołnierskiej — Kołobrzeg-79 — „Koncert amatorów" (kolor)

PROGRAM II

15.45 Program dnia
15.50 „Dom i my" (kolor)
16.05 Jęz. franc. — kurs podst. (9)
16.35 Jęz. niem. — kurs podst. (9)
17.00 Jęz. ros. — kurs podst. (9)
17.30 Ex libris — mag. informacyjny
17.55 „Tak czy inaczej" — progr. ekonom.
18.25 Studio Sport — Stadiony świata (kolor)
19.10 Program lokalny
19.30 Wieczór z dziennikiem
20.15 „U progu niebios" — austral. film dok. (kolor)
20.45 „Biały szum" — RFN film dok. (kolor)
21.30 24 godziny (kolor)
21.40 Teatr Telewizji — J. Janicki — „W kuźni urodzony"

Jutro

PROGRAM I

9.00 Kino Teleferii — „Karino" odc. pt. „Klęska" — film TP (kolor)
10.30 „Polskie drogi" odc. III pt. „Najspokojniejsze miejsce na świecie" — film TP (kol.)

Polskie Radio i Telewizja zastrzegają sobie możliwość zmian w programach.

WITRYNA Echa dnia

Tadeusz Wróbel — **Pismo i pisanie w nauczaniu początkowym.** Wyd. Szkolne i Pedagogiczne. Wydanie pierwsze. Stron 174.

Tadeusz Orlof — **Narzędzia pomiarowe i elementy aparatury kontrolno-pomiarowej.** Wydaw. Szkolne i Pedagogiczne. Wydanie pierwsze. Stron 268. Cena 19 zł.

Z. Łobacz, A. Monastyrski — **Szachownice i gwiazdy.** Ludowa Spółdzielnia Wydawnicza. Wydanie drugie. Stron 276. Cena 27, — zł.

Telefon interwencyjny

DOKOŃCZENIE ZE STR. 1

wiejskiej 24 m 64 w Kielcach. Od dwóch lat przecieka w jej mieszkaniu sufit. Kilkakrotnie dachowcy z ADM usuwali usterki, lecz dach przecieka nadal.

— Jak długo mam jeszcze mieszkać w mieszkaniu, które systematycznie zalewa woda — pyta czytelniczka.

O wyjaśnienia w tej sprawie poprosiliśmy inspektora ds. technicznych ADM — **Mieczysława Nowakowskiego.** Poinformował nas, że przyczyną zalewania mieszkania są usterki budowlane pozostawione przez Kombinat Budownictwa Mieszkaniowego. Usunięcie ich jest sprawą bardzo złożoną. Trzeba dokonać całkowitej wymiany pokrycia dachowego. W najbliższych dniach ekipa techniczna ADM przystąpi do prac remontowych; w ciągu dwóch tygodni dach powinien zostać naprawiony.

(...)

ZESPÓŁ SZKÓŁ ZAWODOW
FABRYKI
SAMOCHODÓW SPECJALIZOW
„POLMO - SHL" w Kiel
25-523 Kielce, ul. Jasna 20

ogłasza ZAP

na rok szkolny 1979/80
dla absolwentów szkół podstawow

I. 4-LETNIEGO LICEUM ZAW
po ukończeniu którego absolwe
maturę i prawo wstępu na wy
a także zawód:
— **MECHANIK URZĄDZEŃ PLASTYCZNEJ**
— **MECHANIK NAPRAWY MA RZĄDZEŃ**

II. 3-LETNIEJ ZASADNICZEJ SZ WODOWEJ, szkolącej w zawod
— **ŚLUSARZ NARZĘDZIOWY**
— **ŚLUSARZ—SPAWACZ**
— **TOKARZ—FREZER**

III. TECHNIKUM MECHANICZNEG CUJĄCYCH po ZSZ, o specjalno
— **SPAWALNICTWO**
— **OBRÓBKA PLASTYCZNA**
— **OBRÓBKA SKRAWANIEM**

IV. 2-LETNIEJ ZASADNICZEJ SZ WODOWEJ dla PRACUJĄCYCH
(w pierwszej kolejności pracow
w zawodach:
— **ŚLUSARZ MECHANIK**
— **MECHANIK MASZYN i PRZEMYSŁOWYCH.**

Po ukończeniu szkoły każdy absol pewnioną pracę w fabryce. Ucznio klas ZSZ i LZ mają możliwość ukoń samochodowego.

Zapisy przyjmuje i szczegółowyc odnośnie wynagrodzenia za naukę innych świadczeń i przywilejów ud riat Zespołu Szkół Zawodowych.

FABRYKA ŁĄCZNIKÓ
W RADOMIU-POTKANO

zatrudni

- **PLASTYKA**
- **SPECJALISTĘ DS. SPORTU I REKREAC**

oraz

- **PRACOWNIKÓW NIEWYKWALIFIKOWAN**

Bliższych informacji udziela d szkolenia zawodowego Fabryki Łą dziennie w godzinach od 9 do 12, wewn. 386.

Wynagrodzenie zgodnie z układe pracy dla przemysłu metalowego.

Ogłoszenia drobne

KOMBINAT Budowlany w Radomiu unieważnia zagubione wkładki do biletów miesięcznych WPKS na następujące nazwiska:

Tadeusz Szmit (zam. Wojsławice), Zygmunt Kalinowski (zam. Słupica), Mieczysław Pietraszewski (zam. Błotnica) Marian Majkusiak (zam. Wrzeszczów), Jan Kowalczyk (zam. Jedlanka). 54106-r

PAWELEC Edmund (Mąchocice 13) zgubił legitymację służbową, wydaną przez Okręgową Delegaturę PIS i PAR Kielce. 36945-g

2 SZAFY, kredens kuchenny i 2 szafki pilnie sprzedam. Kielce tel. 451-11, do osiemnastej. 36949-g

JANIK Janusz (zam. Radom) zgubił prawo jazdy „B", dowód rejestracyjny samochodu nr RAA-59-60, wydane przez Wydział Komunikacji w Radomiu.

CWIEK K tymację stud wydaną prze

„FIATA 1 126p lub sp giellońska 2

BURZYŃS Radom) zgub dencką, wyd nikę Świętok

NOWAK dom) zgubił niowską, wy kum Mecha

REDESTO (zam. Radom cję uczniows Zasadniczą Radomiu.

GOŁDA L zgubił legi wydaną Świętokrzys

h Honecker był do Polski

aproszenie Komitetu nego PZPR i I sekre- KC, **Edwarda Gierka**, przybył do Polski na ekretarz generalny KC kiej Socjalistycznej Jedności, przewodni- Rady Państwa NRD, **Honecker.** (PAP)

ywłaszczanie pomocy

YNGTON PAP. W la- jny amerykańsko-wiet- , Chiny przywłaszczyły ajnowsze rodzaje ra- broni przewożonej m przez terytorium ze Związku Radziec- Wietnamu — stwier- erykańskie czasopismo Aktion". Czasopismo o- wało wywiad z profe- niwersytetu w Jackson, rem, który w okresie wojny" Stanów Zjed- h w Wietnamie odby- służbę wojskową jako ywiadu sił powietrznych

jakie uzyskał wywiad — podkreślił profesor erdziły, że Chiny przy- ły sobie najlepszą broń, stałą kierowały dalej namu. W ten sposób w pozostawały m.in. ra- ypu „ziemia-powietrze", będne Wietnamczykom rania nalotów lotnictwa ańskiego.

or zaznaczył w wywia- tego rodzaju działalność iadczyła, że w owym ie udzielały one Wiet- hojnej pomocy, jak to wmówić światowej opi- icznej.

agencje informują:

● **W rzymskiej kwaterze głównej FAO rozpoczyna się dziś 8-dniowa międzynarodowa konferencja w sprawie reformy rolnej i rozwoju rolnictwa, odbywająca się pod auspicjami tej organizacji. W zaplanowanej do 20 bm. konferencji uczestniczy 150 krajów. Jej celem jest przedyskutowanie problematyki walki z ubóstwem i klęską głodu w krajach rozwijających się.**

● **Przywódca włoskich socjalistów Bettino Craxi w ramach konsultacji politycznych których celem jest znalezienie platformy umożliwiającej mu sformowanie koalicyjnego rządu, spotka się dziś z przedstawicielami Włoskiej Partii Komunistycznej, a następnie będzie konferował z reprezentantami pozostałych, mniejszych stronnictw.**

● **Sekretarz generalny ONZ Kurt Waldheim, który w środę przybył do Londynu, odbędzie dziś rozmowy z panią Thatcher i członkami jej konserwatywnego rządu. Będzie to pierwsze spotkanie Waldheima z nowym brytyjskim premierem.**

● **Po spotkaniu prezydenta Jimmy Cartera z marionetkowym premierem Rodezji, Abelem Muzorewą rzecznik Departamentu Stanu oznajmił, że Stany Zjednoczone nie zamierzają w chwili obecnej uchylać sankcji gospodarczych wobec Rodezji i uznawać rządu Muzorewy.**

● **Rada Ministrów Organizacji Jedności Afrykańskiej, obradująca w stolicy Liberii, potwierdziła w środę wieczorem swe całkowite poparcie dla Organizacji Wyzwolenia Palestyny i potępiła ekspansjonistyczną politykę Izraela.**

● **Z Kampali donoszą, że w środę rozpoczęło się wycofywanie z Ugandy niektórych jednostek armii tanzańskiej. Ewakuacją zostało objętych około 3 tys. spośród 40 tys. żołnierzy tanzańskich, którzy uczestniczyli w działaniach bojowych przeciwko armii byłego prezydenta Ugandy, Idi Amina.**

Wypowiedź polskiego ministra

DOKONCZENIE ZE STR. 1

PAP, „Trybuny Ludu" i Polskiego Radia. Przeprowadzone przeze mnie rozmowy — powiedział minister — stanowią fragment długiego polsko-amerykańskiego dialogu obejmującego ważne problemy międzynarodowe i dwustronne, a prowadzonego przede wszystkim przez przywódców obu naszych krajów.

Z przebiegu rozmów waszyngtońskich jestem w pełni zadowolony. Pragnę też podziękować gospodarzom za przygotowanie tych rozmów i za stworzoną atmosferę.

Z sekretarzem Stanu **C. Vance'em**, a następnie z doradcą prezydenta ds. bezpieczeństwa **Z. Brzezińskim**, z innymi członkami rządu i z członkami Komisji Spraw Zagranicznych obu Izb Kongresu mówiliśmy o konieczności utrwalania procesu odprężenia, o nieodzowności zakończenia wyścigu zbrojeń i o rozbrojeniu.

Stwierdziliśmy, że radziecko-amerykański układ SALT II stanowi najbardziej logiczną drogę wiodącą do osiągnięcia tego celu.

Mówiliśmy o znaczeniu odprężenia, pokojowego współistnienia i współpracy Wschód — Zachód dla utrwalania i rozwijania stosunków pokojowych w Europie.

Nawiązałem w toku waszyngtońskich rozmów do propozycji krajów socjalistycznych, a przede wszystkim do pakietu problemów wysuniętych na ostatniej sesji Komitetu Ministrów Spraw Zagranicznych Państw Socjalistycznych, jaka odbyła się w Budapeszcie.

Mówiliśmy wreszcie o sprawach dwustronnych, dokonując przeglądu szeregu dziedzin gospodarczych i naukowych, w których współpraca Polska — Stany Zjednoczone może się rozszerzyć.

Spodziewam się, że dialog na te i inne tematy będziemy w przyszłości prowadzić w Warszawie, ponieważ sekretarz stanu C. Vance przyjął zaproszenie do złożenia wizyty w Polsce.

adal ścisłe stosunki USA z Tajwanem

YNGTON PAP. Tak nowy status stosunków ańsko-tajwańskich jest arawanem, za którym w zakresie są utrzymywa- akty wojskowe, polityczpodarcze i inne między Zjednoczonymi a Taj- — pisze m.in. dziennik ngton Post".

aż Amerykański Instytut wanu w Tajpej jest pry- rganizacją pozarządową, nie spełnia on funkcje ły USA na wyspie. Per- ego jest skompletowany owników Departamentu Na czele instytutu, bę- w dalszym ciągu naj- m przedstawicielstwem znym w Tajpej, stoi do- ony dyplomata amery- Ch. Cross.

maci w instytucie prak- wykonują te same prą- e należały do ich obo- w ambasadzie, m.in. owują polityczne i go- ze sprawozdania dla Wa- u. Mogą oni również — dziennika — zajmować atwieniem formalności ych z zakupami przez broni amerykańskiej. ington Post" stwierdza, e strony przywiązują znaczenie do amerykań- nwestycji w wysokości iarda dolarów, przezna- na potrzeby gospodarki kiej.

amerykańska podkreś- nowe stosunki między Zjednoczonymi a Taj- świadczą, iż Chiny wielokrotnie składanym zeniom o „konieczności enia Tajwanu z ojczyzną", faktycznie pogodziły się z koncepcją „dwóch Chin", wysuniętych przez Waszyngton jako warunek normalizacji stosunków między USA i ChRL.

Sprawa ścigania hitlerowskich zbrodniarzy

RFN od tego nie ucieknie...

Sprawcy największego w historii świata ludobójstwa — hitlerowskich zbrodni wojennych i przeciwko ludzkości, będą nadal ścigani w Republice Federalnej Niemiec. Odnośną uchwałę przyjął Bundestag nie bez oporów, a rezultat ten został oceniony, rzecz znamienna, bardziej pozytywnie za granicą niż w samej RFN, gdzie parlament debatował nad tą ważną kwestią przy prawie pustej sali.

Niestety, w czasie długotrwałych dyskusji na temat przedawnienia zbrodni hitlerowskich, co postulowały wpływowe siły prawicowe i nacjonalistyczne, zwłaszcza przywódcy chrześcijańsko-demokratycznych stronnictw CDU/CSU (m.in. Strauss i nowy prezydent RFN, Carstens) często brzmiały oburzające tony i argumenty.

Międzynarodowa opinia publiczna, szczególnie w Polsce i innych krajach, które były w latach 1939—1945 ofiarami agresji i terrorystycznej polityki hitlerowskich Niemiec, z uwagą obserwowała przebieg tych dyskusji w RFN. Odnotowaliśmy, że jeszcze kilka miesięcy temu w zasadzie wszystkie partie reprezentowane w Bundestagu wypowiadały się za przedawnieniem hitlerowskich zbrodni.

Przywódca bawarskiej CSU, Strauss postulował nawet powszechną amnestię dla wszystkich byłych hitlerowców. Popierała go reakcyjna prasa Springera i rewizjonistycznych „ziomkostw". Liczni prawicowi politycy twierdzili, że ściganie hitlerowskich zbrodni jest nie do pogodzenia z aktualną ekonomiczną, polityczną i militarną pozycją RFN w świecie zachodnim. Atakowali przy tym Polskę i inne narody koalicji antyhitlerowskiej za rzekome „zbrodnie na Niemcach".

Uwzględniając oburzenie i krytykę międzynarodowej opinii publicznej wobec perspektywy przedawnienia zbrodni hitlerowskich z dniem 31 grudnia 1979 r. i kierując się międzynarodowymi interesami RFN oraz względami moralnymi, deputowani socjaldemokratyczni z inicjatywy Herberta Wehnera przedstawili kompromisowy wniosek. Poparli go także kanclerz Helmut Schmidt i minister sprawiedliwości RFN, Vogel. Wniosek ten — w celu uzyskania większości w Bundestagu — przewidywał generalne nieprzedawnienie wszystkich pospolitych zbrodni morderstwa, do których zaliczył także hitlerowskie zbrodnie wojenne. Jest to oczywiście sprzeczne z prawem międzynarodowym i konwencjami ONZ w sprawie ścigania zbrodni wojennych i przeciwko ludzkości. RFN nie uznaje jednak ich norm i postanowień.

Ten kompromisowy wniosek tuszujący szczególny charakter zbrodni hitlerowskich popełnianych na całych narodach, zezwala jednak na dalsze ścigania ich sprawców w RFN, znosząc przedawnienie ich zbrodni.

(Interpress)

„Skylab" przestał istnieć

DOKOŃCZENIE ZE STR. 1

płonąc w gęstych warstwach atmosfery nad Oceanem Indyjskim, na południowy zachód do Australii. Część nie dopalonych szczątków stacji spadła najprawdopodobniej na pustkowia środkowej Australii, około 800 kilometrów na wschód od miasta Perth.

Jeszcze o godzinie 17.47 mijając po raz ostatni kontynent północnoamerykański pojazd leciał w całości. Do godziny 18.21 stacje naziemnej kontroli kosmicznej odbierały dochodzące zeń z przerwami sygnały radiowe. Wkrótce potem nad południowo-zachodnią Australią zaobserwowano około tysiąca mknących po niebie rozżarzonych do białości wskutek tarcia szczątków „Skylaba". Tak zakończyła się jego sześcioletnia odysea kosmiczna.

Jak dotychczas władze w Canberze nie doniosły uczonym amerykańskim o jakichkolwiek stratach z powodu upadku stacji w rejonie Australii.

W środę przed południem na sygnał radiowy z Ziemi zadziałały silniczki korekcyjne stacji, co spowodowało, że pojazd zaczął koziołkować. Dzięki temu zabiegowi stacja spadła nieco później i nie dopuszczono, by jej szczątki opadły, jak przewidywały komputery, na gęsto zaludnione tereny Kanady, Stanów Zjednoczonych czy Afryki.

DOKOŃCZENIE ZE STR. 1

widma częstotliwości (szmer, szum) oraz hałasy impulsowe (np. huk, trzask).

TRUDNY PRZECIWNIK...

Przeciwnik jest trudny, w przeciwieństwie do zanieczyszczeń powietrza i wody, nie pozostawia on w środowisku naturalnym żadnych widocznych śladów. Nie wywołuje pozornie żadnych skutków genetycznych, a jego działanie zakłócające jest odczuwalne wyraźnie tylko w pobliżu źródeł jego występowania.

Dotychczas zwalczanie hałasu należy do podstawowych zadań akustyki budowlanej i urbanistycznej i sprowadza się do stosowania odpowiednich izolacji dźwiękochłonnych, do konstrukcji urządzeń cichobieżnych, właściwego rozmieszczania stanowisk pracy. Podejmuje się również ograniczanie prawne źródeł hałasu, w szczególności wprowadzanie w miastach ruchu bezdźwiękowego. Zdaniem ONZ działania te są niewystarczające.

Jednym z głównych źródeł wzrostu zagrożenia jest stale nasilająca się gęstość ruchu drogowego. W 1960 r. było w świecie około 100 mln samochodów, w 1970 r. liczba ta uległa podwojeniu, a do końca 1980 r. wzrośnie do 300 mln. Raport ONZ stwierdza, że w rezultacie stałego wzrostu natężenia i długotrwałości hałasów, np. USA ponoszą roczne straty w przeciętnej wysokości 4 mld dolarów na względną amortyzację wypadków i schorzeń, wynikłych z tego tytułu wśród pracowników. W kraju tym 500 kategorii zatrudnienia jest wystawionych na hałasy, których stopień natężenia i długotrwałości

Wszechobecny wróg człowieka

przekracza przeciętną odporność człowieka na ciśnienie akustyczne.

POTRZEBNA MIĘDZYNARODOWA WSPÓŁPRACA

W szeregu krajów wprowadzono prawne ograniczenia hałasu. Np. w USA dopuszcza się formalnie maksymalny stopień natężenia hałasu 90 decybeli. Badania wykazały jednak, że ponad 20 proc. pracowników narażonych przez osiem godzin pracy na ciśnienie 90 decybeli, w szybkim tempie traci słuch. W Szwecji z tych przyczyn utraciło słuch w 1973 r. — 5 tys. osób, zaś w 1977 r. — aż 16 tys. osób. Badania wykazały również, że hałas jest kumulowany w organizmie ludzkim, czyli wszystkie jego całodzienne echa — począwszy od szmeru i szumu, a skończywszy na hukach i trzaskach, łączą się i wspólnie atakują system nerwowy. Powoduje to w skali światowej ogromny wzrost schorzeń, zwłaszcza układu krążenia oraz degeneracje funkcji gardła, węchu i słuchu, a także chorób żołądkowych i mózgowych. Wywołuje to w coraz szerszej skali bezsenność, nastroje naprężenia, poczucia niepokoju i przygnębienia.

Walka wydana hałasowi przez ONZ nie będzie łatwa, ani prosta. Jej włączenie do światowego programu ochrony środowiska człowieka zyskał pełne poparcie najwybitniejszych badaczy i naukowców globu ziemskiego. Skierowany przez ONZ apel do wszystkich państw o zacieśnienie międzynarodowej współpracy nad stworzeniem konkretnego programu skutecznej walki z niewidzialnym, a wszechobecnym wrogiem człowieka niewątpliwie znajdzie oddźwięk i szerokie poparcie w całym świecie.

JERZY WAŃKOWICZ (PAP)

w nocy i rano

● **W Kielcach na ul. Rewolucji Październikowej Stanisław Ł. (lat 56) wszedł nagle na jezdnię i został potrącony przez samochód „tatra", kierowany przez Stanisława M. (lat 29), doznając obrażeń ciała.**

● **W Skalbmierzu na ul. 1 Maja Jerzy D. (lat 18) kierując samochodem „skoda" na skutek nadmiernej szybkości stracił panowanie nad pojazdem i uderzył w siatkę ogrodzeniową. Kierujący oraz trzech pasażerów doznali obrażeń ciała.**

● **W Pińczowie na ul. Wolności Tadeusz C. (lat 42) nagle wszedł na jezdnię i został potrącony przez samochód „wołga" kierowany przez Janusza W. (lat 25). Pieszy doznał złamania nogi.**

16 września II-ligowe derby Radomia

Polski Związek Piłki Nożnej rozesłał już zainteresowanym klubom sportowym terminarz jesiennej rundy rozgrywek II ligi. Jak informowaliśmy, inauguracja nowego sezonu na „drugim froncie” odbędzie się 5 sierpnia. W dniu tym Broń Radom podejmować będzie na własnym stadionie GKS Tychy. Pozostali nasi drugoligowcy stoczą wyjazdowe pojedynki: Star Starachowice ze Stalą FSO w Warszawie, a Radomiak z GKS w Jastrzębiu.

W drugiej kolejce spotkań, 12 sierpnia, Star zmierzy się w Starachowicach z zespołem Broni, a Radomiak grać będzie u siebie z Avią Swidnik.

Natomiast już 16 września, w szóstej kolejce spotkań, dojdzie do pierwszych w historii radomskiego sportu drugoligowych derbów piłkarskich Radomia pomiędzy Bronią i Radomiakiem. Gospodarzem pojedynku będą piłkarze Radomiaka.

Jesienna runda rozgrywek w II lidze zakończy się 25 listopada. (ap)

W Lozannie

Polscy brydżyści na szóstym miejscu

Uczestnicy rozgrywanych w Lozannie mistrzostw Europy w brydżu sportowym, rozegrali kolejne dwie rundy spotkań. Polacy w 14 rundzie pauzowali, a w 15 pokonali Irlandczyków 17:3 i w łącznej klasyfikacji zajmują 6 miejsce — 187,5 pkt.

Prowadzi nadal Francja, która po zwycięstwach nad Austrią 19:1 oraz Turcją 16:4 ma 216 pkt. i wyprzedza Włochy — 198, Irlandię — 193, Danię — 189 i W. Brytanię 188 pkt.

W rozgrywkach kobiet Polki po 9 rundach zajmują nadal szóste miejsce mając 99 pkt. W 8 rundzie nasze reprezentantki odniosły zwycięstwo nad Irlandią 12:8, natomiast w 9 przegrały z Austrią 7:13. Kolejność czołówki: 1. W. Brytania — 140 pkt., 2. Włochy — 134 pkt., 3. Szwecja — 112 pkt., 4. Holandia — 110 pkt., 5. Irlandia — 109 pkt., 6. Polska — 99 pkt.

sport

W Polanicy pierwszy Jankiewicz

Legionista Grzegorz Banaszak nowym liderem Tour de Pologne

Wczoraj kolarze uczestniczący w 36 Tour de Pologne rozegrali piąty etap wyścigu, z Oleśnicy do Polanicy-Zdroju, długości 171 km. Etap zakończył się sukcesem Jana Jankiewicza, który po zaciętym finiszu wyprzedził na mecie Ryszarda Szurkowskiego. Trzeci był Włoch Manzotti, a czwarty Smyrak — wszyscy w jednakowym czasie 4.03,36.

Rywalizacja na wczorajszym etapie miała interesujący przebieg i obfitowała w liczne ataki. Na trasie znajdowało się aż pięć lotnych finiszów oraz jedna górska premia drugiej kategorii. Początkowo zaatakowała trójka zawodników — **Wojtas, Kraśniak i Szpakowski.** Na setnym kilometrze od startu mieli oni już 3 minuty przewagi nad peletonem. Na długim podjeździe pod Jodłownikiem, gdzie znajdowała się górska premia (wygrał ją Kraśniak), przewaga tej trójki znacznie zmalała, a po rozegraniu premii uciekający kolarze zostali doścignięci przez grupę ośmiu zawodników. Następnie do czołówki dołączyli jeszcze **Jankiewicz, Szurkowski** oraz **Santysiak** i 14-osobowa grupa rozegrała na ulicach Polanicy-Zdroju pasjonujący finisz o zwycięstwo.

Po wczorajszym etapie nowym liderem wyścigu został **Grzegorz Banaszak** z Legii Warszawa, który dotychczas zajmował drugą pozycję w łącznej klasyfikacji. Lider po czterech etapach, **Lechosław Michalak** brał udział w kraksie w okolicach Nowej Rudy (143 km od startu), stracił do zwycięzcy etapu ponad 2 minuty i spadł w klasyfikacji na ósme miejsce.

Nowy lider wyścigu, **Grzegorz Banaszak** wyprzedza po pięciu etapach **Henryka Charuckiego** o 21 sekund, **Krzysztofa Sujkę** o 35 sekund, **Romana Cieślaka** o 54 sekundy, **Jana Jankiewicza** o 1 minutę 10 sekund i **Ryszarda Szurkowskiego** o 1 minutę 32 sekundy. Najlepszy z kolarzy zagranicznych, Włoch **Giovanni Bino** zajmuje dziewiąte miejsce ze stratą 2 minut 57 sekund do lidera.

W klasyfikacji najaktywniejszych i najlepszych wspinaczy prowadzi **Jan Jankiewicz,** a w klasyfikacji punktowej **Ryszard Szurkowski.**

(ap)

Zoetemelk nadal na czele Tour de France

W środę uczestnicy kolarskiego Tour de France rozegrali najdłuższy etap tegorocznej imprezy, z Belfort do Evian (252 km). Zwyciężył Belg **Marc Demeyer** przed **Seanem Kellym** (Irlandia) i **Jacquesem Esclassanem** (Francja) — wszyscy w czasie — 6:45,10. W czasie tym sklasyfikowano na mecie 109 kolarzy.

Liderem wyścigu po 14 etapach jest nadal Holender **Joop Zoetemelk** — 55:42,15. Dzięki bonifikatom uzyskanym na lotnych finiszach wicelider wyścigu, Francuz **Bernard Hinault** zmniejszył różnicę do **Zoetemelka** do 49 sek. Trzeci w klasyfikacji. Holender **Hennie Kuiper** ma stratę do lidera 7.48.

Komunikat Totalizatora Sportowego

PP Totalizator Sportowy zawiadamia, że w zakładach Dużego Lotka z dnia 8.VII.79 r. stwierdzono:

● LOSOWANIE I: 1 rozw. z 5 traf. prem. — wygrana 871.507 zł, 49 rozw. z 5 traf. zwykł. — wygrane po około 17.500 zł, 3.331 rozw. z 4 trafieniami — wygrane po 392 zł, 67.512 rozw. z 3 trafieniami — wygrane po 19 zł.

● LOSOWANIE II: 67 rozw. z 5 trafieniami — wygrane po około 22.000 zł, 3.105 rozw. z 4 trafieniami — wygrane po 719 zł, 55.354 rozw. z 3 trafieniami — wygrane po 67 zł.

Eliminacje przed VI OSM

14 radomskich torowców startować będzie w finale

Młodzi kolarze torowi **Broni Radom** i **Radomiaka** startowali w Łodzi w strefowych eliminacjach przed **VI Ogólnopolską Spartakiadą Młodzieży.** Start zakończył się powodzeniem, bowiem 14 radomskich torowców zdobyło prawo udziału w finałowych zawodach VI OSM.

A oto lokaty, jakie zajęli radomianie podczas zawodów na łódzkim torze, które dały im awans do finałów spartakiady:

● **Juniorzy młodsi:** sprint — 4) Mikunda Broń, 6) Sarnawski Radomiak, 500 m — 4) Mikunda, 8) Wolski obaj Broń, wyścig dystansowy — 7) Mazurek Radomiak, 3 km drużynowo — 4) Radomiak w składzie: Mazurek, Jończyński, Sarnawski, Zbojna, 6) Broń w składzie: Wolski, Korba, Sadkowsk, Kowalczyk.

● **Juniorzy** ... sia Radomiak, ... dek Broń, 4) ... wyścig dystan... siński, 4) Faj... km drużynow... składzie: B. O... ski, Kulas, Fa...

Nazłymow najlepszy w szabli

W środę wieczorem wyłoniono w Moskwie medalistów Spartakiady Narodów ZSRR w szabli. Tytuł mistrza spartakiady wywalczył po raz trzeci z rzędu 33-letni **Władimir Nazłymow,** który w finale pokonał wszystkich rywali, odnosząc 5 zwycięstw. Drugie miejsce zajął **Wiktor Krowopuskow** — 4 zwycięstwa, a trzecie — **Wiktor Sidiak** — 3 zwycięstwa. Kolejne miejsca zajęli: **Michaił Burcow** — 2 zwyc., **Elbrus Bajanow** — 1 zwyc. i **Andrej Alszan** — 0 zwyc.

Tak więc turniej szablistów nie przyniósł niespodzianek. Medale przypadły znanym i rutynowanym szablistom, którzy mają już na koncie wiele międzynarodowych sukcesów. Polscy szabliści nie odegrali w turnieju większej roli, odpadając w eliminacjach.

W środę o medale walczyli także specjaliści nieolimpijskiej i mało znanej u nas dyscypliny — sambo. W kategorii do 48 kg złoty medal zdobył Nurisłam Chalizlin.

Mist...

Wimbledon ... pok...

W Forest H... również turni... w pierwszej ... wielkiej niesp... wie Wimbledo... **roe** i **Peter F...** braćmi **Sandy** ... **mi 4:6, 6:2, 6:7...**

Oczekiwany ... resowaniem ... **cha Fibaka** z ... **tisem** został ... min późniejsz... czu. Na kortac... odbyły się ty... jedyncze. Har... nał **Sandy M...** **Eddie Dibbs** ... **Flemingiem** 6...

Turniej zgr... wych tenisist... przez WCT. G... grupach.

Grupa I — ... Victor Pecci, ... Vijay Armitra...

Grupa II — ... Gene Mayer, ... Raul Ramirez...

Grupa III ... Harold Solom... Peter Fleming...

Zwycięzcy ... wodnik, któ... osiągnie najk... nik (stosunek ... kwalifikuje ...

John Mc ... wygłupiać, ... grać w teni... czenia jemu ... wi Peterowi ... charów dla ... stów Wimble... zał język ... publiczności ... księciu Ken...

Żeglarskie ME juniorów

Na jeziorze Charzykowy koło Chojnic, rozegrano trzeci wyścig żeglarskich mistrzostw Europy juniorów w klasie „420”. Ponownie triumfowała startująca w mistrzostwach poza konkursem załoga australijska w składzie **Geoff Backhall-Brett Matich.** Na drugim miejscu uplasowała się polska załoga, **Wiesław Ossowski — Grzegorz Grau** przed reprezentantami NRD, **Berndtem Hoeltem** i **Burknardtem Rieckem.**

Trzeci wyścig rozegrany został przy pochmurnej pogodzie i wietrze wahającym się w granicach 1—3 stopnie w skali Beauforta. Start został opóźniony przez dwa falstarty i kiedy wreszcie cała stawka zawodników wystartowała prawidłowo, na czoło wysunął się Australijczyk Backhall, do samego końca powiększając przewagę i kończąc wyścig zupełnie nie zagrożony. Płynący na drugiej pozycji **Ossowski** również zapewnił sobie dużą przewagę nad pozostałymi załogami. Zajmująca po dwóch wyścigach drugą pozycję polska załoga **Zwolińskiego** żeglowała w końcówce plasując się ostatecznie na 47 miejscu.

Po trzech wyścigach prowadzenie utrzymuje Australijczyk **Backhall** — 10 pkt., który wyprzedza **Ossowskiego** (Polska) — 24,7 pkt., swego rodaka **Ferrisa** — 34 pkt. oraz zajmujące ex aequo 4—5 miejsca załogi **Jorga Saegera** (NRD) i **Juana Ramona Masa** (Hiszpania) po 41,7 pkt.

EXPRESS LOTEK

4, 10, 14, 30, 32

MAŁY LOTEK

I. 1, 6, 14, 32, 35

II. 9, 11, 16, 24, 25

Końc. band.: 2889

Sprintem...

● W Olsztynie rozpoczął się międzynarodowy turniej w piłce ręcznej kobiet. W pierwszych spotkaniach Polki wygrały z Rumunkami 23:13, Dunki odniosły niespodziewane zwycięstwo nad Bułgarkami 14:12, a reprezentacja Polski juniorek pokonała drużynę Holandii 17:14.

● W Newport rozpoczął się turniej tenisowy Grand Prix. Już w pierwszych grach zanotowano niespodziankę: Australijczyk Warwick pokonał rozstawionego z nr 2 Amerykanina Victora Amayę 6:4, 7:6.

● Po trzech wyścigach żeglarskich mistrzostw Europy w klasie „Soling”, rozgrywanych w Visby, prowadzi Amerykanin Vincent Brun przed Szwedem Stigiem Wennerstroemem.

● W Zurichu odbyło się losowanie grup eliminacyjnych piłkarskiego turnieju UEFA juniorów, którego finały rozegrane zostaną w przyszłym roku w NRD. Polscy juniorzy występować będą w ... rywalami będą ... Cypru.

● Podczas m... tycznego w Be... czyk Nyambui ... 1500 m w czas... Jugosłowianine... który wynikiem ... wił rekord sw...

● Po pierws... czu lekkoatletó... wadzi z Finlan... na 10 km wyg... ka w czasie 28... rodakiem, złot... limpijskim z M... Virenem — 28...