Cena 1 zł

Echo dnia

KIELCE
Nr 256 (2362) Środa, 14.XI.1979 r. Rok IX

Ogólnoeuropejska konferencja w sprawie ochrony naturalnego środowiska człowieka

- **Przystąpienie Polski do nowej konwencji międzynarodowej**
- **Posłania E. Gierka i L. Breżniewa do uczestników obrad**

GENEWA PAP. W Sali Kongresowej genewskiego Pałacu Narodów rozpoczęła się 13 bm. ogólnoeuropejska konferencja poświęcona problemom zacieśnienia i rozwoju międzynarodowej współpracy w zakresie ochrony naturalnego środowiska człowieka. Stanowi ona pierwszy etap realizacji doniosłej inicjatywy **Leonida Breżniewa**, który z trybuny VII Zjazdu PZPR w Warszawie zaproponował zwołanie wielkich międzynarodowych spotkań, poświęconych kluczowym problemom regionu europejskiego — pogłębieniu współpracy w dziedzinie ochrony środowiska naturalnego oraz współpracy w energetyce i transporcie.

W obradach, które toczą się pod auspicjami Europejskiej Komisji Gospodarczej ONZ i zostały zainaugurowane odczytaniem listu sekretarza generalnego ONZ, **Kurta Waldheima**, biorą udział ministrowie i członkowie rządów państw — sygnatariuszy aktu końcowego Europejskiej Konferencji Bezpieczeństwa i Współpracy, w tym delegacja polska.

Wielką wagę spotkania genewskiego dla umocnienia o-

DOKOŃCZENIE NA STR. 7

„Panele", żeliwne czy „silesia"?

Kontredans z kaloryferami

Za kaloryferami panelowymi stoi autorytet Centralnego Ośrodka Badawczo-Rozwojowego Techniki Instalacyjnej „Instal" w Warszawie. Jeszcze do niedawna stały również i racje ekonomiczne, ale ostatnio ulotniły się, podobnie jak ciepło z nowo powstałych osiedli.

Kaloryfery panelowe w przeciwieństwie do żeliwnych są mniej materiałochłonne a więc i tańsze, proste w produkcji, dostępne, nowoczesne. Za granicą stosuje się je już od lat. „Instal" — instytucja odpowiedzialna za ich wdrożenie — udzielił na nie 10-letniej gwarancji. Zaufano więc nauce i w latach siedemdziesiątych zaczęto je dość powszechnie instalować w nowo wznoszonych osiedlach w całym kraju. Również i w Kielcach.

Po trzech sezonach grzewczych „panele" zaczęły przeciekać. Wbrew nauce i technice. Początkowo bardzo nieśmiało, ale w miarę, jak upływały kolejne sezony — nagminnie. Dziś w kieleckim osiedlu Sady, w siedem lat po zbudowaniu pierwszych bloków, należy wymienić kaloryfery o powierzchni 3.600 m kw. Koszt wymiany jednego metra kwadratowego grzejnika panelowego na żeliwny wynosi 500 zł. Łatwo więc obliczyć, ile zdążyliśmy

DOKOŃCZENIE NA STR. 7

„Głośny telefon" 439-43

Ciepło w mieszkaniach

W najbliższy piątek, tj. 16 bm., odbędzie się kolejny „Głośny telefon", tym razem organizowany pod hasłem „Ciepło w mieszkaniach". Wszyscy czytelnicy zainteresowani sprawami związanymi z ogrzewaniem mieszkań, usuwaniem usterek c.o. mogą dzwonić do naszej redakcji pod numer 439-43, w najbliższy piątek w godzinach od 14 do 16. Wyjaśnień udzielać będą przedstawiciele spółdzielni mieszkaniowych w Kielcach, RPGM, Rejonowego Przedsiębiorstwa Energetyki Cieplnej oraz Wydziału Gospodarki Terenowej UM.

Z paryskiego karnetu...

Gdzie twój uśmiech, Giocondo?

To nie setki, ani tysiące, ale dziesiątki tysięcy ludzi przewala się przez sale wystawowe Luwru w okresie letnim, zwłaszcza w niedzielę, kiedy wstęp jest bezpłatny i można do woli przez ponad siedem godzin (tak długo bowiem otwarta jest ekspozycja) nasycać wzrok pięknem, nagromadzonym w starym pałacu, aby wreszcie przemęczonym wyjść do parku Tuilerie i następnego dnia znowu wylądować wśród arcydzieł Palais du Louvre.

Jest to najwspanialsze muzeum, chociaż piękne są i w innych wielkich stolicach. Muzeum w największym pałacu świata. I dlatego zapewne zainteresuje garść wiadomości o Luwrze. Otóż niegdyś w XII wieku była to zwykła twierdza z murami obronnymi, fosami i mostami.

Rezydencją królewską stała się dopiero w dwa wieki później, za Karola V, a potem była stale rozbudowywana, a to o Podwórzec Kwadratowy, Galerię Apollina, Kolumnadę, ba

DOKOŃCZENIE NA STR. 7

„Police II"

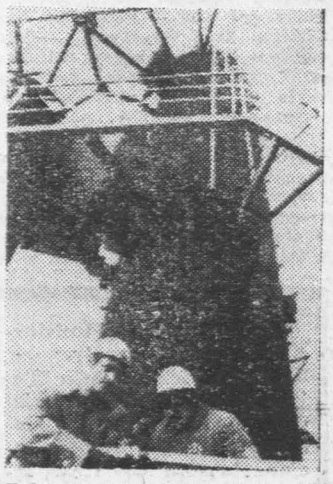

Zakłady Chemiczne „Police II" wkroczyły w decydującą fazę budowy. Obok istniejącej już fabryki nawozów azotowych powstaje wytwórnia amoniaku.

CAF — Undro — telefoto

TELEFON interwencyjny 5898

Interwencje przyjmujemy w godz. 9—11

Nie wywiezione śmieci

Kierowniczka żłobka przy ul. Słonecznej w Kielcach skarży się, że od 2 tygodni pracownicy

DOKOŃCZENIE NA STR. 3

— Zwolnił pan kelnera, to niech pan łapie!

...zenie ...litycznego ...PZPR

...POLITYCZNE ...PZPR na posie... ...w dniu 13 bm. ...z przebiegiem ...wizyt, prze... ...Rady Państwa, ...ańskiego w ...Kostaryce. ...przyjęte w ich ...enia i ustale... ...Polityczne pod...

...NIE NA STR. 2

...roszewicz ...zyjął ...lutina

...Rady Mini... ...Jaroszewicz w ...premiera Mie... ...skiego, przy... ...wizytą ...ministra szkolnic... ...i średniego ...ZSRR — Wła... ...lutina.

...spotkania, które ...w serdecznej ...poruszono aktu... ...rozwoju szkol... ...w obu kra...

...uczestniczył ...szkolnictwa ...techniki — Ja... ...Obecny był am... ...ZSRR — Borys

(PAP)

...oza w Międzyzdrojach

...ciekie chmury z ...słońca zwiastu... ...który teraz jesie... ...zjawiskiem.

CAF—Undro

Bioprognoza

Uwaga, kierowcy i przechodnie! Widzialność rano silnie ograniczona, drogi okresowo śliskie.

Sytuacja biometeorologiczna: w górach silne, na pozostałym obszarze umiarkowane objawy obniżonej sprawności działania i pogorszonego samopoczucia.

...wcy zbrodni pod Połańcem ...skazani na karę śmierci

...Wojewódzkim w ...siedzibą w San... ...rozpoczął się proces ...sprawie zabójstwa ...Trwał on ponad ...roku sąd wysłu... ...226 świadków ...się z opinią kil... ...okoliczności zbrod... ...korespondent PAP ...bezprecedensowa ...sądownictwi... ...prowadzące do ...prawdy utrudniali ...dzinnej rodziny o...skarżonych i znajomi, podając różne wersje zdarzeń towarzyszących zbrodni oraz nakłaniając świadków do składania fałszywych zeznań.

Przypomnijmy, że na ławie oskarżonych zasiedli mieszkańcy Zrębina (gmina Połaniec) — Jan Soj a, jego szwagier — Józef Adaś oraz zięciowie — Stanisław Kulpiński i Jerzy Socha zamieszkali w Wodzisławiu (woj. kieleckie). Akt oskarżenia zarzucał im, że działając wspól-

DOKOŃCZENIE NA STR. 2

W Radomiu

VIII ZJAZD PZPR

Mocny akcent na dobrą robotę

W województwie radomskim — podobnie jak w całym kraju — odbywają się zakładowe, gminne i miejskie konferencje sprawozdawczo-wyborcze PZPR, na których po gospodarsku, w poczuciu odpowiedzialności za przedsiębiorstwo, wieś, miasto dyskutowane są zamierzenia mające w efekcie przynieść pełne wykonanie tegorocznych zadań społeczno-gospodarczych i ułatwić start w rok przyszły. Na konferencji ustalane są programy działania na przyszłą kadencję oraz wybierane nowe władze.

PRAWO DO SATYSFAKCJI

Zakładowe i środowiskowe społeczności ziemi radomskiej — co podkreśla się na konferencjach — mają pełne prawo do satysfakcji z dotychczasowych dokonań, zwłaszcza tych, które odnotowano w dekadzie lat siedemdziesiątych. Mówili o tym delegaci na konferencję w Kombinacie Budowlanym, powołując się na nowe osiedla mieszkaniowe, nowe gmachy użyteczności publicznej, mówili członkowie partii w Szydłowcu, podkreślając prawidłową realizację programu rozwoju miasta i gminy. Tu właśnie na osiedlach Północ i Narutowicza przybyło 150 domków jednorodzinnych, tu zmodernizowano wiele ulic, rozbudowano sieć wodociągową, w Skarżysku Książęcym i Majdowie oddano nowe ośrodki zdrowia, zaś w gospodarstwach chłopskich zwiększono ewidentnie ilość mechanicznego sprzętu rolnego. W czasie partyjnej debaty w Kombinacie Nakryć Stołowych „Gerlach" w Drzewicy, mimo ogromnych trudności surowcowych, kooperacyjnych, transportowych, wszystkie plany miesięczne i kwartalne są wykonywane, a 10 procent wielomilionowej produkcji trafia na rynki zagraniczne. Z kolei w Wojewódzkiej Spółdzielni Spożywców „Społem" wzrosła troska o poprawę zaopatrzenia rynku, lepsza jest obsługa klientów, zauważalna potrzeba lepszego gospodarowania.

Fakt: uzyskane przez ludzi sukcesy cieszą, świadczą o upowszechnianiu metod dobrej roboty. Ale...

BARIERY I ZŁO — W POLU WIDZENIA

Konferencje sprawozdawczo-wyborcze PZPR, połączone z dyskusją nad wytycznymi „O dalszy rozwój socjalistycznej Polski, o pomyślność narodu polskiego", były jednocześnie i są nadal w Radomiu i całym województwie właściwym forum do nazywania panoszącego się jeszcze tu i ówdzie zła po imieniu, do wskazywania na bariery, które przeszkadzają w uzyskiwaniu jeszcze efektywniejszych wyników ludzkiej pracy. Popatrzmy:

WSS „Społem": Czas najwyższy podnieść jakość niektórych wyrobów wytwarzanych we własnych zakładach, dyscyplinę pracy ekip remontowo-budowlanych, zaostrzyć wymagania wobec ludzi z kontroli wewnętrznej, którym dopiero organa ścigania otwierają oczy na przypadki przestępczej działalności niektórych jednostek...

Kombinat Budowlany: Organizacja pracy na budowach nadal szwankuje, partactwa nie trzeba szukać ze świecą, wystarczy zaoszczędzić 1 procent zużywanych materiałów, z których każdego roku można zbudować okazały blok mieszkalny...

Urząd Wojewódzki: W dalszym ciągu notuje się tu uzasadnione skargi na działalność niektórych wydziałów i jednostek wojewódzkich, nadal za dużo zmian na kierowniczych stanowiskach w gminach, szczególnie na stanowiskach naczelników, skróceniu powinien ulec czas załatwiania istotnych dla petentów spraw, przyspieszyć trzeba realizację programu rozwoju modelowego gmin...

Służba zdrowia: Szwankuje jakość świadczonych usług lekarskich i pielęgniarskich, źle jest z dyscypliną pracy i — niejednokrotnie — z etyką zawodową, czas najwyższy właściwie wykorzystywać aparaturę diagnostyczną, zwiększyć sprawność transportu, podjąć szkolenie kadr medycznych dla potrzeb przyszłego szpitala...

„Gerlach": Trzeba lepiej wykorzystać zakupiony za ciężkie dewizy nowoczesny sprzęt, zająć się fachowym szkoleniem załogi, zwłaszcza ludzi młodych, nadal podnosić jakość przeznaczanych na rynek krajowy i na eksport wyrobów...

• • •

Towarzysze z wojewódzkiej instancji partyjnej w Radomiu powiadają, że ta „druga strona medalu": obnażanie zła, wskazywanie palcem na konkretne niedociągnięcia zarówno dużego, jak i małego formatu, ale równie dokuczliwe i niepotrzebne — to bardzo istotny dorobek sprawozdawczo-wyborczych konferencji partyjnych. Przeciwstawienie się bowiem wszelkim nieprawidłowościom pozwoli lepiej i w lepszym klimacie wypełniać zadania społeczno-gospodarcze, szybciej wcielać w życie program rozwoju regionu radomskiego.

EUGENIUSZ KRÓLICKI

Kara śmierci dla sprawców zbrodni

DOKOŃCZENIE ZE STR. 1

nie dokonali z premedytacją morderstwa w nocy na 25 grudnia 1976 r. na drodze między Połańcem a Zrębinem. Ofiarami jego byli — Krystyna Łukaszek, będąca w 5 miesiącu ciąży, jej mąż — Stanisław oraz 12-letni brat Krystyny — Mieczysław Kalita, który mieszkał w Zrębinie. Zbrodni towarzyszyło szczególne okrucieństwo.

Sprawcy zbrodni podstępnie wywołali z pasterki małżeństwo Łukaszków i M. Kalitę. Na udających się do domu najechali samochodem. Zamordowano ich wraz z chłopcem w sposób bestialski, zadając im ciosy kluczem do przykręcania kół autobusu, a następnie starano się upozorować wypadek drogowy. S. Kulpiński i J. Socha zmusili świadków morderstwa do złożenia przysięgi, że zbrodnia pozostanie tajemnicą.

Na ławie oskarżonych zasiadł też Henryk Witek, mieszkaniec Wolicy (gmina Połaniec), pod zarzutem udziału w przenoszeniu zwłok w inne miejsce, w celu pozorowania wypadku drogowego.

Sąd Wojewódzki uznał, iż nie ma wobec sprawców tej zbrodni okoliczności łagodzących. Sąd skazał: Józefa Adasia, Stanisława Kulpińskiego, Jerzego Sochę i Jana Sojdę na karę śmierci i pozbawienie praw obywatelskich na zawsze. Henryk Witek otrzymał wyrok 5 lat pozbawienia wolności z zaliczeniem aresztu tymczasowego na poczet wykonania kary.

Ponadto sąd uwzględnił powództwo cywilne na rzecz rodziców Zdzisławy i Wacława Kalitów.

Przedmiotem oddzielnego postępowania jest kilka spraw dotyczących świadków, którzy utrudniali postępowanie karne.

Kierownictwu Ministerstwa Spraw Wewnętrznych, Egzekutywie Komitetu Wojewódzkiego PZPR, wojewodzie kieleckiemu, kierownictwu KW MO, funkcjonariuszom MO i SB, lekarzom i służbie zdrowia z Kielc i Warszawy, wszystkim organizacjom społecznym, instytucjom i osobom prywatnym, które okazały nam serdeczną pomoc i współczucie w ciężkich chwilach oraz towarzyszyły w ostatniej drodze naszego najdroższego, nieodżałowanego Męża, Ojca i Dziadka

ZYGMUNTA BIESTKA

składa gorące podziękowania

RODZINA

W nocy i rano

● W Kielcach na ul. Toporowskiego Franciszek J. (lat 45) wszedł nagle na jezdnię i został potrącony przez samochód „jelcz" należący do WPKM kierowany przez Zdzisława W. (lat 25). W wyniku potrącenia pieszy doznał obrażeń ciała.

● W miejscowości Skrzypiów, gmina Pińczów, Andrzej M. (lat 25) podczas cofania samochodem „star" nie zachował ostrożności i potrącił Mariana W. (lat 35), który doznał ciężkich obrażeń ciała.

DZIŚ

● W Akademii Ekonomicznej w Krakowie odbędzie się uroczystość nadania doktoratu honoris causa tej uczelni uczonemu radzieckiemu, dyrektorowi moskiewskiego Instytutu Gospodarki Narodowej im. Plechanowa — Borysowi Moczałowi.

● W Krakowie odbędzie się sesja popularnonaukowa dla uczniów szkół średnich, zorganizowana w związku z 35 rocznicą wyzwolenia hitlerowskiego obozu śmierci na Majdanku. Na sesję przygotowano ponad 100 albumów, monografii i refera... conych walce z n... mieckim i marty... du polskiego w ... wojny światowej.

● Kolejny dzie... wanego w Wałbrz... tiwalu Sztuk Dzie... występach wałbrz... tru Dramatyczneg... „Kalambur" z W... dniu dzisiejszym j... su oceniać będzi... wienie w wykon... Polskiego z Biels...

● W Elektrowni ... rozpocznie się sk... operacja techniczn... ca na zmontowan... nym z kotłów w... woczesnego elektr... ki temu wysoce ... urządzeniu do ... zmniejszy się ilo... emitowanych prze... nię.

Posiedzenie Biura Polity... KC PZPR

DOKOŃCZENIE ZE STR. 1

kreśliło, że stanowią one ważny krok w rozwoju stosunków Polski z krajami Ameryki Łacińskiej, przyczyniają się do rozszerzenia partnerskiej wzajemnie korzystnej współpracy gospodarczej oraz wymiany naukowo-techniczn... nej. Służą ta... zasad polityki ... PRL, zmierzają... nienia procesu ... pokojowej ... państw.

Biuro Polit... trzyło informa... stanu zagosp... żytków rolnych ... województwach ... sieradzkim. W ... jewództwach ... szy postęp w ... Stwierdzono ... dalszego uspr... łatwiania w ... malności związ... kazywaniem z... lono również ... wzmożenia dz... runku zwiększ... cyjności lasów, ... nie będących w... ników.

W kolejnym ... brad Biuro Po... znało się z kie... woju produkcj... rządzeń dla ... żywności w p... żywczym.

Biuro Polit... lepsze wykorz... a zwłaszcza p... kowo-techniczn... cyjnego w pr... szynowym, jak ... żliwości wyn... rozwijającej si... i specjalizacji ... krajów RWPG ... zwiększenia d... i urządzeń d... spożywczego.

Kronika

● Dziś w Radomiu dobiegnie końca 3-dniowa międzynarodowa konferencja na temat podniesienia efektywności transportu wewnętrznego. Organizatorem jej jest Zakład Ekonomiki Transportu Wyższej Szkoły Inżynierskiej im. Kazimierza Pułaskiego oraz Przedsiębiorstwo Projektowania i Dostaw Transportu Technologicznego i Składowania „Techmatrans" w Radomiu.

W obradach uczestniczy kilkudziesięcioosobowa grupa przedstawicieli zakładów produkujących urządzenia transportowe, projektanci, naukowcy, reprezentanci zagranicznych firm z Węgier i Włoch. **(ekr.)**

Kielecki poranek

PŁASZCZE, KURTKI, GARNITURY

ZPO „Nida" — Zakład Usługowy przy ul. Żelaznej. Przy stołach i maszynach do szycia typu „łucznik" pracownicy I zmiany. — Pełne ręce roboty jak każdego roku o tej porze — informuje krojczy, długoletni pracownik JERZY BAŁCHANOWSKI. — Przyjmujemy zamówienia na palta, kurtki, garnitury. Szyjemy z powierzonych materiałów, a także własnych. Mamy wełnę płaszczową, loden. Termin wykonania usługi do trzech tygodni. Przyjmujemy też zamówienia na spodnie. Tu w zakładzie tylko kroimy materiał, a szyją już pracownicy w naszym punkcie przy ul. Żeromskiego. Taka specjalizacja przyspiesza wykonanie usług. Mamy doświadczonych krawców z wieloletnią praktyką. Wśród pracowników, którzy związani są z ZPO „Nida" od założenia tych zakładów znajdują się: krawiec WACŁAW BRACIK oraz STANISŁAW PISKULAK i JAN DOLEZIŃSKI — pracujący w komórce wzornictwa.

DO RĄK ADRESATA

Rozdzielnia paczek Urzędu Pocztowego. Przy sortowaniu paczek zastaję kontrolera nocnej zmiany STANISŁAWA PIWKO. — Minął już największy szczyt, który trwa między godziną 4 a 7. Samochody z paczkami, listami, prasą wyruszyły bez opóźnień. Na miejscu pozostały tylko paczki przeznaczone dla odbiorców kieleckich. Są to przesyłki dla Domu Książki, „Filmosu" i Urzędu Wojewódzkiego.

W sortowaniu i ładowaniu paczek pracownicy magazynu korzystają z takich urządzeń, jak wózki, elektrowózki na baterie oraz taśmociągi. Dwa taśmociągi ładują paczki do samochodów, natomiast trzeci przekazuje paczki z okienka nadawczego wprost do magazynu.

Wśród 7-osobowej załogi pracującej na nocnej zmianie spotykamy wieloletnich pracowników poczty. Do nich należą magazynier ANTONI PIOTROWSKI, który związany jest z Urzędem Pocztowym od 20 lat oraz STANISŁAW PLECH — kierowca elektrowózka legitymujący się 18-letnim stażem pracy.

(DAP)

„Ibusz" w R...

Dni Tu... Węgier...

Automobilklub ... i Okręgowe Biu... Polskiego Związ... w porozumieniu ... biurem podróży ... nizują w Radom... 23 listopada — ... Węgierskiej. W r... dów tych dni w ... mobilklubu przy ... skiej 17/21 zorga... dzie wystawa pl... połączona z wys... mów turystyczny... się cykl spotkań ... „Ibuszu" z załog... pracy, ponadto ... dzinie 18 w kaw... wej" przy ul. Wa... będzie się spotka... torem węgierskie... dróży „Ibusz".

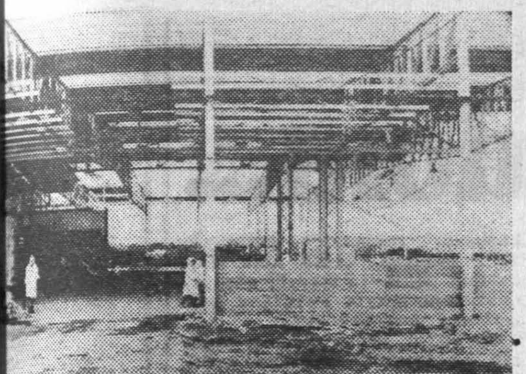

...przysuskim „Horteksie"

...rzy czekają na pomoc

...wieni opieki, ...stronną po-...panstwa, a ich ... coraz większe ... całego społe-

...danych uzyska-...dale Zdrowia i ...j UW w Kiel-... finansową obję-... ubiegłym roku ...b, którym wy-... 50 mln zł. Za-...nie są jednak ...mocy, jaką słu-... Wydział Zdro-... Społecznej UW. ...wniez pomoc w ...płatne obiady, ...dzież, a także ...e opieki nad ...u. W kosztach ... form pomocy ...niez organiza- ... Polski Czerwo-... Komitet Po-...ej. Wspólnie z ...mi objęto opie-... tys. ludzi, wy-... cel ponad 71

... obchody Dni ...ą się spotkania ... osiedlowych, ... osiedlowych. ...spólne wieczo-...że najważniej-...niejszym celem ... okazja do zro-...konań i po-...e wszechstron-...rom. Podobnie ...głych, również ... zorganizowane ... ze stałym so-... Kielecką Spół-...iowa — wcza-... na działkach. ...e mogło sko-...piekuńczych w ...ą je siostry ...unki domowe ... wyręczając ... pracochłon-...h domowych, ...e, gotowanie, ...ywanie zaku-... forma opieki ... się w ciągu ... zbyt wiele o-... i chorych ... niezbędną po-

...temu rozpoczął ...ość pierwszy ... dom dziennego ...rów przy ul. ... w Kielcach.

Nie wszyscy zainteresowani będą jednak mogli z placówki tej korzystać ze względu na brak miejsc. Przydałyby się więc następne placówki tego typu zlokalizowane w różnych punktach miasta. Nadal również czeka na rozwiązanie sprawa właściwego zagospodarowania Domu Złotej Jesieni na Uroczysku. Krytyczne sygnały, które docierają do naszej redakcji świadczą dobitnie o lekceważeniu potrzeb mieszkających tam lokatorów.

Opieka, pomoc dla ludzi starych to nie tylko sprawa opiekunów społecznych i pracowników Zespołu Opieki Zdrowotnej. Problemy seniorów powinny się znaleźć w centrum uwagi organów administracji państwowej zakładów pracy. O tym, że tak nie jest mamy niestety, możliwość przekonywać się zbyt często. Trwające Dni Seniora są najlepszą okazją do działań, które by istniejącą sytuację polepszyły. **(żar)**

W poszukiwaniu rezerw transportowych

Niedoceniane koleje dojazdowe

Na rozbudowę i unowocześnienie wszystkich dziedzin transportu i łączności w latach 1971—1980 przeznaczono około 490 mld złotych, tj. 2,5-krotnie więcej niż w poprzedniej dekadzie. Pomimo wzrostu nakładów zaspokojenie rosnących potrzeb przewozowych zwłaszcza przez kolej, sprawia nadal wiele trudności. Wpływa na to nadmierna transportochłonność gospodarki i niewystarczający postęp w racjonalizacji przewozów.

W minionym okresie nastąpił również znaczny rozwój transportu samochodowego. W 1970 r. dysponowaliśmy 270 tys. samochodów ciężarowych. Obecnie jest ich około 580 tys. Wzrósł także udział transportu wysokotonażowego. Mimo tych zmian nadal istnieją trudności z przewozami ładunków zarówno koleją jak i taborem samochodowym.

Na terenie województwa kieleckiego istnieje sieć kolei dojazdowych, których rola i znaczenie maleje wraz z rozwojem transportu samochodowego. Z czterech ośrodków tych kolei ośrodek jędrzejowski przewozi 60 proc. ładunków. Długość jego torów wynosi 317 km, w tym po 133 km torów mogą przejeżdżać specjalne platformy przystosowane do transportu wagonów normalnotorowych. Przewozy w ostatnich latach zmniejszyły się z około 1,5 do 1 mln ton ładunków.

— Od szeregu lat — mówi kierownik kolei dojazdowych w Jędrzejowie Zygmunt Król — wisi nad nami widmo likwidacji. Między innymi dlatego płace u nas są o 20 proc. niższe niż na kolei normalnotorowej. Nasi poprzedni kontrahenci wolą obecnie, bez względu na koszty, przewozić swoje towary transportem samochodowym. Dla przykładu podam, że o ile kilka lat temu przewoziliśmy większość ładunków Wojewódzkiego Związku Gminnych Spółdzielni (obecnie WZSR), to teraz 80 proc. ich ładunków przewozi PKS, my tylko około 10 proc.

Mógłby ktoś pomyśleć — po co w ogóle rozważać problem kolei dojazdowych, skoro przewożą one zaledwie około 1 mln ton ładunków (kolej normalnotorowa — 17 mln ton, a PKS — 54 mln ton rocznie). Trzeba szukać nowych rozwiązań usprawniających transport, ale nie w odniesieniu do kolei wąskotorowej.

Należy jednak wziąć pod uwagę fakt, że w dobie istniejącego kryzysu paliwowego należy szukać wszelkich możliwych rozwiązań. Transport samochodowy jest około 4-krotnie droższy od transportu koleją dojazdową, i — co bardzo ważne — brak środków transportowych. Dlaczego więc wozi się samochodami na terenie województwa kieleckiego towary takie jak: węgiel, nawozy sztuczne, kamień, cement, zboże, buraki cukrowe, drewno i tarcica, materiały budowlane w rejonach gdzie znajdują się tory kolei dojazdowych?

Szybciej, wygodniej, bez problemów wozi się samochodami — mówią kontrahenci kolei, nie biorąc pod uwagę kosztów transportu. Jednak np. z kamieniołomów w okolicy Chmielnika można wozić kamień koleją wąskotorową zarówno do Kazimierzy Wielkiej, w której Cukrownia „Łubna" potrzebuje go w ciągu roku około 10 tys. ton, jak i do Włostowa. Jest i wiele innych przykładów, gdzie można wykorzystać tę kolej bez większych trudności.

W każdym roku transport samochodowy ma kłopoty z kampanią buraczaną, a przecież właśnie w niej można wykorzystać transport kolejowy, który przywiezie do cukrowni buraki i kamień i zabierze z niej cukier i wysłodki.

Przy niewielkich nakładach i częściowej modernizacji można zmienić istniejącą sytuację. Jest o tym przekonany dyrektor Wydziału Komunikacji UW w Kielcach, Stanisław Bystrzyński. Twierdzi on, że zwiększenie przewozu ładunków o 200 tys. ton w ciągu następnego roku i osiągnięcie z powrotem w 1985 roku 1,5 mln ton jest zupełnie realne. W końcu listopada br. odbędzie się narada poświęcona tym problemom.

(daw)

Telefon interwencyjny

DOKOŃCZENIE ZE STR. 1

ZOM w Kielcach nie wywożą śmieci.

Józef Woźniak — z-ca dyrektora Rejonowego Przedsiębiorstwa Gospodarki Komunalnej w Kielcach: — Za kłopoty przepraszamy. Wyjaśnimy co było powodem zaniedbania obowiązków przez pracowników ZOM. Postaramy się, aby w przyszłości wykazywali więcej troski o porządek wokół tego obiektu. **(abo)**

W ostrowieckiej hucie

Naukowcy usprawnili proces wytopu stali

Jak wulkany pracują olbrzymie 140-tonowe piece łukowe do produkcji stali w nowej stalowni Huty im. M. Nowotki w Ostrowcu Św. Każdego dnia huta spłaca gospodarce sumy wydatkowane na rozbudowę i modernizację. Piece łukowe do wytopu stali pracują obecnie sprawniej niż dawniej. Dają więcej wysokogatunkowej stali, zaś okres między remontami został przedłużony. Stało się to za sprawą naukowców z Politechniki Świętokrzyskiej, którzy dokonali także poprawy pracy układu elektroenergetycznego i optymalizacji zużycia energii elektrycznej, co w efekcie zmniejszyło koszty wytopu stali i praktycznie wyeliminowało postoje spowodowane uszkodzeniami urządzeń. Wdrożone w stalowni prace prowadzone przez prof. prof. Ryszarda Gawrońskiego i Jerzego Sozańskiego przynoszą gospodarce 8 mln zł oszczędności rocznie.

Kieleccy naukowcy nie poprzestali na dotychczasowych osiągnięciach, lecz nadal pracują nad dalszym usprawnieniem procesu wytopu stali w piecach łukowych. Częstymi gośćmi w hucie są mgr inż. Jan Wójcikiewicz i mgr inż. Mirosław Wciślik z Instytutu Automatyki. Skonstruowali oni aparaturę, z której można prawie wszystko dowiedzieć się o pracy poszczególnych maszyn i urządzeń w zakładach produkcyjnych.

Aparatura składa się z analogowych przetworników pomiarowych, układu sterowania i rejestratorów (drukarki i perforatora), można nią mierzyć i rejestrować 33 wielkości fizyczne, jest to więc urządzenie uniwersalne. O zdolności aparatury świadczy fakt, że ma ona 150 wzmacniaczy i ok. 300 układów logicznych.

Naukowcy z Politechniki Świętokrzyskiej pracują również na innych wydziałach wciąż rozbudowywanego nowego Zakładu Metalurgicznego ostrowieckiej huty. **(akw)**

Kalejdoskop turystyczny

XI JESIEŃ ŚWIĘTOKRZYSKA

Studenckie Koło Przewodników Świętokrzyskich PTTK przy Politechnice Warszawskiej organizuje w dniach 16—18 listopada br. XI Jesień Świętokrzyska. Rajd organizowany jest tradycyjnie na trasach poprowadzonych w okolicach Skarżyska-Kamiennej.

Specjalistyczne trasy (ornitologiczna, leśna i szydłowiecka) uzupełnią zawody na orientację przeprowadzone wśród uczestników imprezy.

PIESZE WĘDRÓWKI

Oddział PTTK w Kielcach zaprasza w sobotę 17.XI. br. na 10-km spacer trasą: Pierzchnica — Maleszowa — Tarnoskała — Piotrkowice. Wyjazd autobusem PKS o godz. 9. Po drodze spotkać można ciekawe zabytki architektury m.in. ruiny zamku Krasińskich z XVII w., dworek w Maleszowej, klasycystyczne założenie pałacowe w Tarnoskale z pięknym parkiem.

W niedzielę 18.XI. o godz. 9.20 wyjazd autobusem PKS na wycieczkę pieszą na trasie Bieliny — Kakonin — Łysica — Św. Katarzyna. Okazja do wejścia na Łysicę i na teren Świętokrzyskiego Parku Narodowego. Wycieczki prowadzą przewodnicy świętokrzyscy PTTK.

ZAPROSZENIE NA NARTY

Świętokrzyski Klub Narciarski przy Oddziale PTTK w Kielcach organizuje atrakcyjne szkoleniowe obozy narciarskie w Bukowinie Tatrzańskiej. Dla zaawansowanych obóz w dniach 26.XII.1979—3.I.1980 r., a szkolenie podstawowe w dniach 4—13.I.1980 r. W ramach wpisowego zapewnione noclegi, obiady i instruktor.

WYPRAWA W KASZMIR

Klub Górski PTTK zaprasza w poniedziałek 19 bm. o godz. 18 do lokalu Klubu Turysty na ilustrowaną przeźroczami prelekcję Jacka Kurkowskiego, który mówić będzie na temat wyprawy w Dolinę Kiarnullah.

SZKOLENIE PRZEWODNICKIE

Koło Przewodników Świętokrzyskich PTTK w Kielcach rozpoczęło sezon szkoleniowy. W czwartek 15 bm. o godz. 17 w Klubie Nauczyciela odbędzie się projekcja filmów inspirowanych twórczością Stefana Żeromskiego („Krajobrazy Żeromskiego", „Szlakiem bezdomnych", „Wiatr przedwiośnia"). Osoby zainteresowane tematyką regionalną mile widziane.

ZAKOŃCZENIE SEZONU

Klub Turystów Pieszych PTTK — Jesiennym Złazem w dniach 10—11.XI. zakończył sezon imprez pieszych. Uczestnicy spotkali się w Ośrodku Wypoczynkowym w Bocheńcu, gdzie przeprowadzony został konkurs krajoznawczy. Były też piosenki, przezrocza i dużo ciekawych spotkań starych rajdowych przyjaciół.

W dalszym ciągu jednak klub zaprasza wszystkich miłośników wędrówek na sobotnio-niedzielne wycieczki piesze. **(jw)**

Wszyscy świadczymy na NFOZ

Na dobranoc

Krzyżówka nr 256

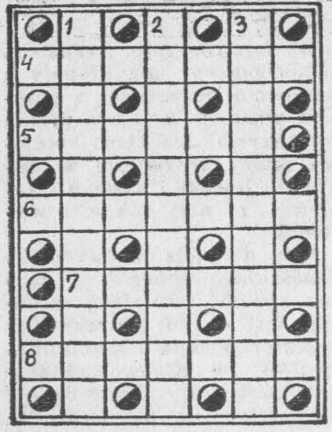

POZIOMO: wyższy stopień w hierarchii duchownej katolickiej, 5. prywatne zakłady naukowe, zwłaszcza dla dziewcząt, 6. gatunek motyla o skrzydłach czarnych z czerwonym paskiem ukośnym, 7. nieruchoma część maszyny elektrycznej.

PIONOWO: 1. przyrząd złożony z trzech zwierciadełek w rurce o dnie szklanym i na nim różnobarwnych kamyczków, szkiełek itp., które za najmniejszym poruszeniem zmieniają położenie, 2. spiskowiec, 3. dział nauk przyrodniczych, uczący o minerałach.

Rozwiązania krzyżówki przesyłać należy pod adresem redakcji „ED" wyłącznie na kartach pocztowych w terminie siedmiu dni od daty niniejszego numeru. Pomiędzy prawidłowe odpowiedzi rozlosuje się dwie nagrody książkowe. Karty pocztowe bez kuponu będą wyłączone z losowania.

„ECHO DNIA"
Kupon nr 256

ROZWIĄZANIE KRZYŻÓWKI NR 239

POZIOMO: cherlak, nerwica, rodzina, Gabriel, uczucie.

PIONOWO: chlebodawca, prowizorium, natchnienie.

Międzynarodowy Rok Dziecka

Czekają na dom...

W województwie kieleckim żyje kilka tysięcy sierot społecznych — dzieci, które mają rodziców, ale nie mają domów, gdyż ci rodzice nie chcą bądź nie potrafią im ich stworzyć z różnych przyczyn. Są to tzw. dzieci „niczyje". Opieka nad nimi jest jedną z form działalności Towarzystwa Przyjaciół Dzieci. O tym, co robi się dla tych dzieci, aby przestały być niczyje, rozmawiamy z wicedyrektorem Zarządu Wojewódzkiego TPD w Kielcach — **Emilią Bryłową.**

● **Skąd pochodzą dzieci „niczyje"?**

— Nie tylko ze środowisk zdemoralizowanych, a więc z rodzin rozbitych, alkoholików, przestępców. Bywa i tak, że są to dzieci rodziców dobrze sytuowanych, mających odpowiednie warunki, by je wychować. Ich sieroctwo polega na tym, że są pozbawione opieki i uczuć rodzicielskich. Takich właśnie sierot przebywa w domach dziecka wiele. Oczywiście „niczyje" to także i te, które nie mają rodziców.

● **Co jest najskuteczniejszą terapią w leczeniu choroby sierocej?**

— Znalezienie rodziców przybranych. W tym kierunku zmierzają wszystkie nasze starania. Jedną z form naszych działań w tym zakresie jest adopcja. W Kielcach istnieje przy naszej organizacji Ośrodek Adopcyjno-Opiekuńczy, który zajmuje się kierowaniem dzieci do rodzin adopcyjnych i zastępczych. W roku bieżącym za naszym pośrednictwem 42 dzieci znalazło dom dzięki adopcji i 5 dzięki rodzicom zastępczym. Gdyby statystykę tę poszerzyć o lata poprzednie (ośrodek działa już 10 lat), okazałoby się, że tym sposobem zlikwidowaliśmy dwa domy dziecka. W okresie tym trafiło bowiem do tych rodzin około 200 dzieci.

● **To dużo czy mało?**

— Nie liczby są tu najistotniejsze. Ważne, że w każdym przypadku nasz wybór rodziców przybranych okazał się trafny i żadne z dzieci nie wróciło do domu dziecka.

● **Z inicjatywy waszej organizacji powstają rodzinne domy dziecka...**

— Trudno mówić o dorobku w tym zakresie, mamy bowiem w Kieleckiem dopiero jedną taką placówkę — w Nowej Wsi koło Nagłowic. Wychowuje się tam, w domu p. Zofii i Krzysztofa Wojewodów, 10 dzieci w wieku od 3 do 14 lat. Ze swoich obowiązków rodzice ci wywiązują się znakomicie. Potrzeba nam więcej takich placówek. Kolejna powstanie w Kielcach w osiedlu Uroczysko, zapewniając naturalne warunki rodzinne dzieciom przeniesionym z domów dziecka.

● **A co robicie, by dzieci nie trafiały do domów dziecka?**

— Mamy w województwie 650 społecznych opiekunów indywidualnych ds. dziecka i rodziny. Są to działacze TPD, którzy zajmują się dziećmi zaniedbanymi z rodzin wielodzietnych, zagrożonych moralnie. Ich opieką objętych jest ponad 1000 rodzin w mieście i na wsi.

● **Czy metoda ta jest skuteczna?**

— Uważam, że tak. Funkcję opiekunów pełnią najczęściej emerytowani nauczyciele, a więc osoby z odpowiednimi predyspozycjami i kwalifikacjami. Pomagają dzieciom w nauce, utrzymują kontakt ze szkołami swoich podopiecznych. Właśnie dzięki ich pracy, ich wysiłkom wielu dzieciom udaje się stworzyć d o m. Profilaktyka robi więc swoje.

● **Wśród waszych podopiecznych znajdują się dzieci specjalnej troski — chore, niepełnosprawne, opóźnione w rozwoju. Co robi wasza organizacja, by pomóc tym dzieciom i ich rodzicom?**

— Pomoc ta jest lepiej zorganizowana w mieście, gdyż tu działają koła TPD specjalnej troski. Jest ich ponad 20, obejmują opieką 1200 dzieci. Świadczą one różnorodną pomoc, np. w dojazdach podopiecznych do szkół, kierowaniu ich na leczenie, przyuczaniu do zawodu. Byłoby ideałem, gdyby przy każdym zarządzie gminnym TPD istniały takie koła. Będziemy dokładać starań, aby zamierzenia z tym związane najszybciej urzeczywistnić.

Co roku organizujemy kolonie na terenie naszego województwa i w innych regionach kraju. W tym roku skorzystało z tej formy wypoczynku 150 dzieci. Pomagamy również w uzyskiwaniu skierowań na wczasy dla dzieci specjalnej troski i ich rodzin. Akcją letniego wypoczynku obejmujemy także wychowanków domów dziecka i dzieci zaniedbane — z rodzin wielodzietnych, źle sytuowanych. W tym roku zafundowaliśmy wakacje 2000 takich dzieci.

Jesteśmy w kontakcie ze szkołą przysposobienia zawodowego. Mieści się ona w Miechowie. Jest to, niestety, jedyna tego typu placówka w naszym województwie. Dyrektorka tej szkoły — **Helena Brodzka** jest wieloletnim i zasłużonym działaczem naszej organizacji. Z jej inicjatywy prowadzi się poradnictwo społeczne dla rodziców podopiecznych wspomnianej szkoły i innych rodzin wychowujących dzieci specjalnej troski.

Dla dzieci tych nie wszystko jeszcze zrobiono w naszym województwie. Istnieje np. tylko jedno przedszkole — w Kielcach — sprawujące opiekę nad 21-osobową grupą takich dzieci. Jest to kropla w morzu potrzeb.

● **W niesieniu pomocy dzieciom „niczyim" macie wielu sojuszników....**

— Należą do nich szkoły, organizacje społeczne, zakłady pracy. Te ostatnie są fundatorami książeczek mieszkaniowych dla wychowanków domów dziecka i dzieci z rodzin wielodzietnych. W tym roku ufundowano w woj. kieleckim 80 takich książeczek. W akcji tej uczestnicy także TPD przekazując środki na ten cel z funduszu im. K. Jeżewskiego. Z funduszu tego przeznaczamy ponadto pieniądze na zapomogi i stypendia dla dzieci sierot.

Stale dążymy do rozszerzania form opieki nad dziećmi osieroconymi, chroniąc interesy tych dzieci, szukając coraz lepszych rozwiązań problemu sieroctwa społecznego.

Rozmawiała

MARIA SOSNAL

Nagroda dla dentysty

Szwecja odczuwa dotkliwy brak stomatologów. 'O trudnościach, jakie napotyka przeciętny obywatel usiłujący poprawić stan swego uzębienia, świadczy anons, jaki niedawno ukazał się w jednym ze szwedzkich dzienników. Zdesperowana kobieta zaofiarowała 5 tysięcy koron nagrody dentyście, który podjąłby się wyleczenia jej zębów przednich. Wszyscy lekarze, których dotychczas o to prosiła, nie chcieli wyznaczyć jej wcześniejszego terminu wizyty niż za 7 lat. Dama obawia się, iż za 7 lat sprawa będzie nieaktualna, bowiem nie będzie już co leczyć. Obecnie, jak twierdzi, obawia się tańczyć, jako że przy każdym ruchu chwieją się jej siekacze. Należy podejrzewać, że biedna kobieta jednak nieco przesadza. Termin oczekiwania na wizytę nie przekracza w Szwecji jednego roku.

Moje akwarium

Ryby z jeziora Tanganika

Lamprologus Leleupi. Długość ryby 10 cm, samica nieco mniejsza. Ubarwienie samiczki i samczyka identyczne, cytrynowożółte. Tęczówka oka niebieska. Ciało wydłużone z płetwami odbytową i grzbietową spiczasto zakończonymi w kolorze ciała i u obu płci jednakowe. Podobnie jak księżniczka z Burundi jest gatunkiem poligamicznym. Akwarium o pojemności 60 litrów z kilkoma kryjówkami zrobionymi z płaskich łupków wapiennych. Narybek karmimy drobnym pokarmem żywym. Parametry wody: twardość powyżej 12 st. N., temperatura 24–26 st. C, pH – powyżej 7.

* * *

Wzorem akwarystów z NRD i Holandii akwaryści kieleccy ogłaszają konkurs wśród miłośników ryb akwariowych (nie zrzeszonych) na najładniejsze akwarium domowe. Konkurs zostanie przeprowadzony w grudniu 1979 i styczniu 1980 roku. Zgłoszenia akwarium do konkursu prosimy kierować pod adresem: Świętokrzyski Oddział PZA ul. Świętokrzyska 10/6, 25-514 PZA Kielce. Na uczestników konkursu czekają atrakcyjne nagrody wykonane i ufundowane przez członków Świętokrzyskiego Oddziału PZA.

* * *

W dniu 19 listopada br. o godz. 17.30 w świetlicy Instytutu Organizacji, Zarządzania i Ekonomiki Przemysłu Budowlanego, ul. Słowackiego 21 odbędą się zapisy do Świętokrzyskiego Oddziału Polskiego Związku Akwarystów. Akwaryści kieleccy gorąco zapraszają do swojego grona.

Handel dziećmi w Meksyku

Prasa stołeczna w Meksyku uderzyła na alarm w związku z wykryciem handlu dziećmi. Przedmiotem transakcji są nie tylko noworodki, które przychodzą na świat w klinikach położniczych, lecz również kilkuletnie dzieci, które są porywane na ulicy. Handel ten, jak podkreśla prasa meksykańska, jest bardzo lukratywny, zaś sprzedawane dzieci znajdują przybranych rodziców głównie w USA. Kupują je bezdzietne małżeństwa.

Pierwszy towar: żywność

Spośród wielu różnych produktów i towarów ten liczy się w życiu najbardziej: żywność. Ten właśnie towar należy do najbardziej deficytowych w skali globu. Nikt nie chce o tym na co dzień pamiętać, ale według ONZ-owskich statystyk m i l i a r d l u d z i jest chronicznie niedożywionych. Niezbędne biologiczne minimum wynosi 2500 kalorii dziennie; obywatel rozwiniętego kraju spala ich około 3100, natomiast mieszkaniec państw rozwijających się tylko 2300, a więc poniżej życiowego minimum.

Nie można powiedzieć by ktokolwiek spotkał się ze zjawiskiem niedożywienia w którymkolwiek z krajów RWPG, tym niemniej zaopatrzenie w żywność, zwłaszcza w niektóre produkty, stanowi sferę ekonomiki daleką od ideału. Niewłaściwa ponadto jest struktura żywienia. Mimo osiągnięcia wysokiego pułapu kalorycznego, przeciętnie ponad 3200 kalorii dziennie, za mało na naszych stołach białka zwierzęcego, tłuszczów roślinnych, warzyw i owoców. Jadłospis w różnych krajach kształtuje się w zależności od tradycji, klimatu, produkcji,

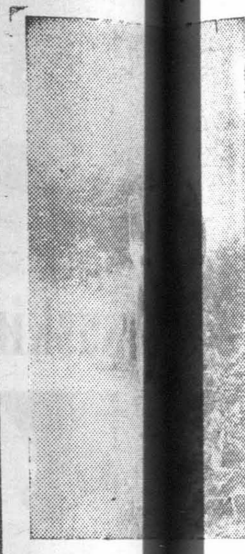

Królewska love story Jana i Katarzyny

Katarzyna Jagiellonka, córka króla polskiego Zygmunta Starego i Bony, wychodząc za mąż za drugiego syna króla szwedzkiego Gustawa I Wazy, księcia Finlandii, Jana III Wazę, przywiozła z Krakowa do pogrążonej jeszcze w mrokach głębokiego średniowiecza Północy nie tylko swoje damy dworu, ale przede wszystkim nowe obyczaje — radość życia, umiłowanie sztuki tak charakterystyczne dla włoskiego i polskiego renesansu. Pod wpływem „nowości" płynących z Południa książę Jan kazał rozbudować ciasne pomieszczenia zamkowe do rozmiarów, które w zasadzie przetrwały do dziś.

Kronikarze owych lat wspominają, że Katarzyna lubiła zabawy i wydawała liczne przyjęcia. Kronikarz szwedzki Karol Jakub Calberg — naoczny świadek ówczesnego życia dworskiego w stolicy Księstwa Finlandii — tak opisuje obyczaje w zamku za czasów panowania Jana i Katarzyny: **„Wielkie uroczystości świętowano wesołymi zabawami i ucztami, na które zapraszano szlachtę z całego Księstwa, i mieszczan wraz z rodzinami. W czasie licznych przyjęć muzykanci, karły i błaźni zabawiali obecnych".**

W przeciwieństwie do dworskiego — życie prywatne pary królewskiej nie było wolne od trosk i zgryzot. Jan ożenił się z córką króla polskiego bez zgody starszego syna Gustawa — Eryka. Oskarżył on brata o zdradę stanu i kazał mu stawić się w Sztokholmie. Jan odmówił. Wtedy Eryk wysłał armię do Abo (dziś Turku). Po oblężeniu zamku i jego zdobyciu przywieziono Jana i jego żonę statkiem do Sztokholmu, a stamtąd dalej do rodzinnej twierdzy Gripsholm w Mariefredzie na jeziorze Moelaren. Jeszcze w czasie przejazdu koło zamku królewskiego Trzech Koron Eryk podjął ostatnią próbę rozdzielenia małżeństwa Jana z Katarzyną, obiecując jej hojne dary, a jemu wysokie tytuły. Ale dla podkreślenia, że nie żartuje, kazał ściąć głowy wszystkim najbliższym dworzanom Jana na skale przy wjeździe do jeziora Moelaren w momencie, gdy para książęca po ponownej odmowie przyjęcia warunków Eryka mijała tę właśnie skałę z bliska.

W królewskim zamku-więzieniu Katarzyna urodziła córkę, która jednak wkrótce potem zmarła. Tam również przyszedł na świat Zygmunt, późniejszy król Polski i Szwecji.

Całą historię wielkiej miłości szwedzkiego księcia do polskiej księżniczki usłyszeć można było latem tego roku z ust pary aktorów na zamku w Turku. Miasto to (w bieżącym roku obchodzi 750-lecie istnienia) w czasie panowania Szwedów było stolicą Księstwa Fińskiego i dopiero w XIX wieku, po zajęciu przez wojska rosyjskie i przyłączeniu kraju do Rosji w charakterze Wielkiego Księstwa Finlandii, przestało być metropolią. (j)

● Zachodnioniemiecka firma elektroniczna „Otrag" zaproponowała rządowi zbudowanie kilkunastu „tanich" rakiet kosmicznych, które mogłyby wywieźć w przestrzeń kosmiczną radioaktywne odpady z elektrowni atomowych. Koszt jednej rakiety oszacowano na ok. 5 mln marek. Rzecz w tym, że „Otrag" od kilku już lat próbuje — bez powodzenia — zbudować rakietę...

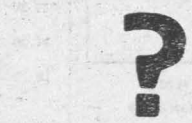

● W masywie górskim Sri Lanki (Cejlon) drugi pod względem wysokości szczyt Adama (2359 m n.p.m.) jest miejscem pielgrzymek, w których uczestniczą również liczni przybysze z innych krajów Azji. Na wierzchołku góry znajduje się ślad stopy ludzkiej, który według legendy buddyjskiej pozostawiony był przez samego Buddę. Natomiast muzułmanie wierzą, że odciśnięta tu została stopa praojca Adama, który w tym miejscu odbywał pokutę po wypędzeniu z raju.

Reforma prawa małżeńskiego w Szwajcarii

Pozycja „męża jako głowy wspólnoty małżeńskie'j' jest w Szwajcarii zagrożona. W opublikowanym ostatnio rządowym projekcie zmiany prawa małżeńskiego zawartego w kodeksie cywilnym z 1907 roku mówi się o „małżonkach, którzy mają równe prawa i ponoszą jednakową odpowiedzialność". Jeśli projekt ten zostanie przyjęty przez parlament, wówczas żony będą miały prawo współdecydowania w sprawach dotyczących życia małżeńskiego. Np. mężowi nie będzie w przyszłości wolno decydować ostatecznie o wyborze miejsca zamieszkania, a decyzja kobiety o podjęciu pracy zawodowej nie będzie traktowana jako „naruszenie obowiązków małżeńskich".

Zamierzona rewizja prawa małżeńskiego stanowi krok na drodze do równouprawnienia płci, nie rozwiązuje jednak problemów dyskryminacji kobiet jeśli chodzi o płace, możliwości zdobycia wykształcenia itd.

Zakopane rekordzistą

Jak wykazują statystyki, w ostatnich trzech latach frekwencja turystów odwiedzających Zakopane ustaliła się na ok. 3,5 mln osób rocznie.

Charakterystyczne dla ruchu turystycznego u stóp Tatr staje się to, że w coraz mniejszym stopniu odczuwa się tu sezonowość. Najmniej, bo tylko 6,1 proc. ogółu gości, odwiedza Zakopane w listopadzie, najwięcej 12,3 procent w lipcu.

Zakopane jest nadal największym w kraju ośrodkiem turystycznym o czym świadczy również liczba turystów przypadająca w ciągu roku na każdego stałego mieszkańca. Dla Zakopanego — 133 osoby, dla Wisły — 77, Szklarskiej Poręby i Karpacza po 60, Sopotu i Krynicy po 49 osób. (PAP)

Na warsztacie twórców

Elżbieta Stefańska-Łukowicz: — Przygotowuję dwa recitale w TV poświęcone dawnej muzyce polskiej, mam też w planie nagrania radiowe z programem zróżnicowanym. Dla włoskiej firmy „Fonit Cetra" nagram utwory włoskiej muzyki barokowej. W Baden-Baden grać będę „Partitę" Krzysztofa Pendereckiego, wyjadę do RFN z orkiestrą Karola Teutscha.

Na jesienne chłody

Na jesienne chłody — efektowny płaszcz w biało-szarą szachownicę z ręcznie przędzionego runa owczego. Tego typu wyroby oraz dziane maszynowo suknie i komplety zaprezentowano na specjalnym pokazie, który odbył się z okazji jubileuszu „Cepelii".

CAF—Radkiewicz

Mary Bradford

O, babciu!...

Z teki Alfreda Hitchcocka

3

Otworzył samochód, położył teczkę na schowku na rękawiczki. Poczuł naraz zapach piwa i tanich perfum. Na tylnym siedzeniu siedziała, nie, leżała kobieta. Miała na sobie zieloną kurtkę eskimoską z kapturem wyłożonym imitacją futerka. Była bardzo, bardzo pijana.

— Do licha, kim pani jest? — zapytał.

— Kim jestem? Dobre pytanie... Nie wiem... Wiem tylko, dokąd chcę jechać... Mister Boyd z działu sprzedaży wsadził mnie do tego samochodu. To nie było miłe z jego strony. Powinien był sam zawieźć mnie do domu, on wie, gdzie mieszkam...

Zaczęła płakać.

— Gdzie pani mieszka? — zapytał Williams.

— Nie wiem... nie wiem... Mister Boyd wie... Powiedział, że jest pan miłym chłopcem, że zawiezie mnie pan do domu... a więc jazda! Kim pan właściwie jest?

4

— Williams... ze spedycji.

— No więc jazda, mister Williams ze spedycji! Jedziemy do mister Boyda... on sam powinien mnie... Od niego weźmiemy mój adres. Nieprzy... nieprzyjemny człowiek ten mister Boyd.

Po raz pierwszy zgadzał się z nią. Max Boyd, kawalarz biura, wciąż pozwalał sobie na tego rodzaju dowcipy. Środki przeczyszczające w lemoniadzie, mydło obłożone bułeczką... A teraz zupełnie nieznana kobieta w jego samochodzie.

— Znam pana, mister Williamsie ze spedycji... W zakładowej gazetce wszystko o panu przeczytałam. Żona, troje dzieci, jedno, drugie, trzecie... Sędzia piłkarski... nauczyciel w szkółce niedzielnej i, wybacz nam panie naszą winę — dziesięć lat pracy w firmie: rok, dwa, trzy, cztery...

— Ależ... przecież pani nigdy nie widziałem. Dlaczego ten błazen

5

Boyd właśnie panią wsadził do mojego samochodu?

— Pracuję w oddziale w Oakville... A teraz wiadomość u Boyda... Jazda, niech pan jedzie! Niech pan jedzie! Bo będę krzyczeć! Gwałciciel! Potrafię przeraźliwie krzyczeć... przeraźliwie krzyczeć!...

Oklapła w sobie, stała się bezwładna. Williams siedział przy kierownicy i podparł dłońmi głowę. Było mu gorąco, żołądek miał pusty, usta suche.

Kobieta poruszyła się. — Tylko nie taksówka — wymamrotała. — Nie chcę taksówki. Pojedzie pan do Boyda, albo zacznę krzyczeć...

Stróż nocny jeszcze nie przyszedł, on sam był tu osobą odpowiedzialną, musiał zawieźć kobietę do domu. Albo do Boyda.

— Okay, zawiozę panią do Boyda. Ale gdy tam przybędziemy, pani pozostanie w samochodzie, zrozumiano? Ja porozmawiam z Boydem. No, ten może czegoś oczekiwać...

(Dalszy ciąg w następnym numerze)

wykorzystania zasobów rolnych w rejonie Chałchin-gol i północnej części Gobi, to przykłady rozwiązań specjalizacyjnych i kooperacyjnych rokujących duże korzyści wszystkim zainteresowanym. Tę koncepcję uznać trzeba za bardzo obiecującą, zaś program kierunkowy w tej dziedzinie — za jeden z najważniejszych dla przyszłych warunków życia w każdym z krajów.

kalorie

Kraje RWPG przygotowują się w najbliższych latach do praktycznego rozwiązywania problemu produkcji żywności w wielkiej skali. Wprawdzie optymiści uważają za możliwe wyżywienie nawet 50 miliardów ludzi, tym niemniej są to teorie na razie bez pokrycia. Obecna sytuacja skłania raczej do innych wniosków. Połowę gruntów nadających się do uprawy już zagospodarowano. Z powierzchni 0,4 hektara żywi się przeciętnie jeden człowiek. Aby zlikwidować niedożywienie i głód ludzkości dziś żyjącej, należałoby podwoić tę działkę (przy obecnych sposobach uprawy i wydajności), a więc wykorzystać praktycznie całą powierzchnię Ziemi nadającą się pod uprawę. Jak wyliczyli eksperci, zagospodarowanie tej drugiej połówki, niezbędne do wyżywienia obecnej liczby ziemian, kosztowałoby astronomiczną kwotę. Nikt nie wie dziś, skąd wziąć te środki, jakie skutki dla klimatu, dla życia miałoby takie przekształcenie olbrzymich połaci kontynentów. Nikt nie ma również koncepcji co do zorganizowania przepływu takiej masy żywności, gdyż wszelkie przeciętne są w tym przypadku mało przydatne: przy wysokiej średniej miliony mogą umrzeć z głodu, gdyż człowiek musi skonsumować określoną porcję żywności. A spożycie marnotrawne, zawarte między 200 kg zboża spożywanymi przez Hindusa i 1000 kilogramów przez Amerykanina — głównie w postaci mięsa i nabiału? Jak doprowadzić do zmiany przyzwyczajeń, jadłospisu?

Produkcja żywności jest olbrzymim problemem, który narastać będzie z każdym rokiem. Kraje socjalistyczne, współdziałając na rzecz dostatku kalorii, odpowiadają częściowo na te pytania. (Interpress)

Środa 14 listopada 1979 r.

Dziś składamy życzenia

SERAFINOM i WAWRZYNCOM

jutro

ALBERTOM i LEOPOLDOM

* ★ *

W 1765 r. — ur. się Robert Fulton, amerykański wynalazca i budowniczy statków.

W 1840 r. — ur. się Claude Monet, malarz francuski, jeden z twórców impresjonizmu.

W 1878 r. — ur. się Louis Marcoussis, malarz i grafik polski, działający we Francji, jeden z najwybitniejszych przedstawicieli kubizmu.

W 1901 r. — ur. się prof. Kazimierz Michałowski, archeolog, egiptiolog, historyk sztuki.

CODZIENNY HOROSKOP

Jest to dobry okres, ale jak zwykle musisz trochę dopomóc swoim szansom. Oczywiście wykorzystuj jak najczęściej swój główny atut, to jest uśmiech, wdzięk i to nie tylko w odświętnych okolicznościach, ale także na co dzień w domu, w pracy. Nawet nie wiesz jak to pomoże Tobie samemu, jak Ci pozwoli rozładować napięcia, które zawsze przecież mogą utrudniać nam życie. Twoje artystyczne skłonności będziesz mógł bardzo pożytecznie wykorzystać albo w domu, albo w gronie nowych przyjaciół. Zastanów się spokojnie nad wiadomością, która wyda Ci się denerwująca, bo zupełnie nieoczekiwana. Jeśli przyjmiesz ją dobrze, może ona przyczynić się do poprawy i ułatwienia Ci różnych spraw praktycznych. Postaraj się o to, aby Twoje kontakty były jak najserdeczniejsze. To stale ważne dla Ciebie.

Kielce

TEATR

Im. S. Żeromskiego — nieczynny.

KINA

„Romantica" — „Lot nad kukułczym gniazdem" — USA, kol. l. 16, g. 13 i 17.30. „Klincz" — polski, kol. l. 15, g. 15.30 i 20.

„Moskwa" — „Wyznania miłosne" I i II cz. — ZSRR, kol. l. 15, g. 13 i 16. „Szantaż" — ang. kol. l. 18, g. 19.

„Studyjne" — „Człowiek z karabinem" — ZSRR, b.o., g. 15, 17 i 19.

„Bajka" — „Rewolwer Python — 357" — franc. kol. l. 15, g. 15, 17.15 i 19.30.

„Skałka" — „Świat się śmieje" — radz. b.o., g. 15.30. „Niezwykła Sarah" — ang. kol. l. 15, g. 17.30 i 19.30.

PORADNIE DYŻURNE: dla dzieci i dorosłych ul. Pocieszka 11. (Przychodnia Rejonowa nr 2) w godz. 18—22, w niedzielę — 8—12, Stomatologiczna ul. Pocieszka 11 w godz. 18—22; w soboty — od godz. 18 do godz. 7 w poniedziałek.

TELEFONY:

Pogotowie Ratunkowe 999, Pogotowie Milicyjne 997, Pogotowie WSW 416-25. Straż Pożarna 998. Pomoc drogowa 981. Pogotowie Energetyczne Kielce—Miasto 991, Kielce—Teren 992. Pogotowie wodno-kanalizacyjne WPWiK 994. Pocztowe inf. o usługach 911. Hotel „Centralny" 420-44. Informacja kolejowa 930. Pogotowie hydrauliczno-energetyczne i dźwigowe KSM osiedle XXV-lecia PRL tel 420-32. osiedle Sady — 439-50. osiedle Bocianek — 456-73. Pogotowie wod.-kan., c.o., dźwigowe, elektryczne SM „Armatury" czynne w godz. 8—21, sobota 8—19, tel. 518-33. Pogotowie gazowe czynne całą dobę 420-92. Pogotowie napraw urządzeń gazowych czynne w godz. 7—19, tel. 436-72. Pogotowie telewizyjne 477-98. Pogotowie elektryczno-wodociągowe MZBM czynne w godz. 16—23, tel. 500-65. Informacja służby zdrowia czynna w godz. 7—20, tel. 481-80. Ośrodek Informacji Usług WUSP, tel. 457-41.

POSTOJE TAKSÓWEK: Czarnów — ul. Piekoszowska — 515-11, Dworzec PKP — 444-33, ul. Słowackiego — 472-70. Szydłówek — ul. Toporowskiego — 437-11. Taksówki bagażowe — ul. Armii Czerwonej — 469-89, ul. Piekoszowska 515-11.

Radom

TEATR POWSZECHNY im. Jana Kochanowskiego — „Sonata Belzebuba" — Witkiewicza" g. 19.

KINA

„Bałtyk" — „Młody Frankenstein" — USA, l. 15, g. 13.30, 15.30 i 17.30. „Samchez i jego dzieci" — meks. kol. l. 15, g. 19.30.

„Przyjaźń" — „Piąta pora roku" — radz. pan. kol. l. 12, g. 15.30 i 17.30. „Żądło" — USA, kol. l. 15, g. 19.30.

„Pokolenie" — „Aktorzy prowincjonalni" — pol. kol. l. 18, g. 15 i 17. „Powrót Maksyma" — radz. b.o godz. 19.

„Odeon" — „Tortury" — franc. kol. l. 15, g. 17.30 i 19.30. „Prorok złoto i siedmiogrodzianie" — rum. kol. l. 12, g. 15.30.

„Hel" — „Co mi zrobisz jak mnie złapiesz" — pol. kol. l. 15, g. 15.30. „Romantyczna Angielka" — ang. kol. l. 18, g. 17.30 i 19.30.

„Walter" — nieczynne

APTEKI DYŻURNE: nr 67-018 plac Konstytucji 5. nr 67-010 plac Zwycięstwa 7.

TELEFONY: Straż Pożarna 998. Pogotowie Ratunkowe 999, Pogotowie Gazowe 617-17. Pogotowie Energetyczne — Radom — 901. Komenda MO 251-36. Pogotowie Milicyjne 997. Pomoc drogowa 981.

INFORMACJA służby zdrowia czynna w godzinach 9—21, w sobotę 8—20 tel. 261-27. Informacja o usługach — 267-85.

POSTOJE TAKSÓWEK: ulica Grodzka 229-52. plac Konstytucji 228-51, Dworzec PKP 268-88, ulica Żwirki i Wigury 418-10.

Skarżysko

KINA

„Wolność" — „Szukaj wiatru" — radz. kol. l. 15, g. 16.15, 17.30 i 19.30.

„Metalowiec" — „Doktor Poenaru" — rum. kol. l. 15. g. 17 i 19.

„Związkowiec" — „Czarna karawana" — radz. pan. kol. l. 12, g. 17.

APTEKA DYŻURNA: nr 29-046, ul. Apteczna 1.

POSTOJE TAKSÓWEK: Dworzec Główny PKP — 705, osiedle Milica — 22-44.

Starachowice

KINA

„Robotnik" — „Ojciec Sergiusz" — radz. kol. l. 15, g. 15, 17 i 19.

„Star" — nieczynne

APTEKA DYŻURNA: nr 29-076 ul. Staszica 1.

POSTOJE TAKSÓWEK: tel. 53-10 53-80.

Ostrowiec

KINA

„Hutnik" — „Blokada" cz. III i IV — radz. l. 12, g. 15.30 i 17.30.

„Zorza" — „Biały Bim Czarne Ucho" — radz. pan. kol. dub. l. 12, g. 16 i 18.

„Przodownik" — „Cztery noce marzeń" — francuski, kol. l. 16, g. 17 i 19.

APTEKA DYŻURNA: nr 29-071 ul. Starokunowska 1/7.

POGOTOWIE RATUNKOWE — telefon 98.

POSTOJ TAKSÓWEK — telefon 537-92.

UWAGA: Za ewentualne zmiany w programie kin, redakcja nie bierze odpowiedzialności.

RADIO

PROGRAM LOKALNY

16.40 „Fala młodości" w oprac. M. Bieleckiej 17.10 Piosenki z radiowej listy przebojów (stereo) 18.00 „Wykopaliska archeologiczne" — aud. Z. Majchrzyk.

TELEWIZJA

Dziś

PROGRAM I

16.30 NURT — matematyka
16.00 Obiektyw — program woj.: katowickiego, bielskiego, częstochowskiego, opolskiego
16.20 Dziennik
16.30 Dla dzieci: „Kameleon"
16.55 Losowanie Małego i Express Lotka (kolor)
17.05 „Dom i my" (kolor)
17.20 „Szli na zachód osadnicy" — wojsk. progr. hist.
17.50 „Dzień dobry, w kręgu rodziny": Nieśmiałość (kolor)
18.10 Studio Sport: Spraw. z meczu piłki nożnej Węgry — Polska
19.00 Dobranoc
19.10 Siódemka
19.30 Wieczór z dziennikiem
20.15 „Olimpijski Toto-Lotek"
21.20 Film TV na świecie: „Ów chłodny dzień w parku" — amer. film fab. (kolor)
23.10 Dziennik

PROGRAM II

12.35 Wtorek Melomana (powt.)
13.40 Studio Sport (powt.)
14.40 Camerata (powt.)
15.05 Interstudio (powt.)
15.30 Sonda: „Kolorowo na białym" (powt.)
16.00 Jęz. ros. — kurs podst. (6)
16.30 Jęz. ang. — kurs podst. (7)
17.00 Dla dzieci: Kino Obieżyświat" (kolor)
17.30 „Przedmioty" — publ. kul.
17.55 Wszystko już było: „Ja w roli..." — publ. kult. (kol.)
18.35 Antyczny świat prof. Krawczuka: „Gajusz Juliusz Cezar"
19.10 Program lokalny
19.30 Wieczór z dziennikiem
20.15 Ekran reporterów: Grecja (kolor)
21.15 24 godziny
21.25 „Dalej niż jutro" — publ. kult. (kolor)
21.55 Sensacje z przeszłości: „Gdzie spoczywa Jan Kochanowski"
22.50 „Bez recept" — rodziców (kolor

Jutro

PROGRAM

6.00 TTR, RTSS —
6.30 TTR, RTSS —
11.05 Jęz. pol., kl.
12.00 Historia, kl.
13.25 TTR, RTSS — Sztuka i literatura

UWAGA: Polskie wizja zastrzegają sobie zmian w programie.

Ogłoszenia drobne

„FIATA 126p" sprzedam. Kielce, ul. Wojska Polskiego 52. 37578-g

KOSTRZEWA Henryk zgubił dyplom i odpis ukończenia Wyższej Szkoły Inżynierskiej w Kielcach. 37580-g

PTAK Kazimierz zgubił karty drogowe od nr 924619 do nr 924630 wydane przez Ośrodek Transportu Leśnego w Zagnańsku. 37577-g

Nie będzie prądu

Rejon Energetyczny Kielce zawiadamia, że z powodu prac remontowo-konserwacyjnych nie będzie prądu 16 bm., w godz. 8—16 dla osiedla Związkowiec przy ul. Tatrzańskiej, Samsonowicza, Jeleniowskiej, Loefflera (Gazownia). 506-k

KIELECKIE ZAKŁADY WYROBÓW PAPIEROWYCH

ZATRUDNIĄ ZARAZ

- ROBOTNIKÓW PRODUKCYJNYCH DO OBSŁUGI MASZYN (mężczyzn i
- MURARZY—TYNKARZY
- ROBOTNIKÓW BUDOWLANYCH
- ZBROJARZY—BETONIARZY
- CIEŚLI
- MALARZY BUDOWLANYCH
- SZLIFIERZY
- FREZERÓW
- ŚLUSARZY PRECYZYJNYCH
- MONTERÓW INSTALACJI PRZEMYSŁOWYCH
- BELOWACZY MAKULATURY
- USTAWIACZY WAGONÓW — MANEWROWYCH
- PALACZY KOTŁÓW
- PRZENOŚNIKOWYCH ODŻUŻLANIA I NAWĘGLANIA.

Warunki pracy i płacy do omówienia na w dziale spraw osobowych i szkolenia zawodowego, tel. 524-41.

FABRYKA SAMOCHODÓW SPECJALIZOWANYCH „POLMO-SHL" IM. ST. STASZICA W KIELCACH, UL. DZIERŻYŃSKIEGO

PROWADZI NABÓR MŁODZIEŻY MĘSKIEJ I ŻEŃSKI

w wieku 17—18 lat z miasta i okolic

do DOCHODZĄCEGO OCHOTNICZEGO HUFCA PRACY

- **MŁODZIEŻ MĘSKĄ W ZAWODACH:**

- ☐ MALARZ KONSTRUKCJI MASZ i WYROBÓW METALOWYCH (lakiernik);
- ☐ ŚLUSARZ—REMONTOWY;
- ☐ ŚLUSARZ—SPAWACZ;
- ☐ ŚLUSARZ—TŁOCZARZ;
- ☐ TOKARZ—FREZER.

- **MŁODZIEŻ ŻEŃSKĄ W ZAWODACH:**

- ⊙ SZPACHLERZ—MALARZ konstrukcji maszyn i wyrobów metalowych;
- ⊙ KIEROWCA WÓZKÓW akumulatorowych i spalinowych
- ⊙ SUWNICOWA.

W okresie przyuczenia do zawodu uczestnik OHP otrzymuje wyna dzenie oraz odzież ochronną przysługującą na danym stanowisku.

Nauka zawodu trwa 12 miesięcy pod nadzorem wysoko kwalifikow kadry inżynieryjno-technicznej.

KANDYDACI WINNI ZGŁASZAĆ SIĘ w Wojewódzkiej Komen OHP w Kielcach, ul. Staszica 1 (pokój nr 14) lub w Zakładow Ośrodku Szkolenia Zawodowego fabryki pod wyżej poda adresem, gdzie otrzymają szczegółowe informacje.

…noeuropejska konferencja

…ENIE ZE STR. 1

…kiej współpracy w …owień aktu koń- …E podkreśliły prze- …nikom obrad przez …cego konferencji …czołowych osobistoś- …ich od sekretarza …KC KPZR i prze- …Prezydium Rady …ZSRR **Leonida** …raz od I sekreta- …Centralnego Pol- …zonej Partii Ro- …**Edwarda Gierka.**

…Edwarda Gierka

…ując w imieniu naj- …ładz Polskiej Rze- …Ludowej wszyst- …nikom konferencji …owocnych obrad, …sekretarz KC PZPR …m.in., że ochrona …człowieka należy …owych problemów …o świata. Jego …rozwiązywanie wy- …kiego międzynaro- …porozumienia i współ-

… problemy ochro- …ka od dawna zy- …ą im rangę, co …wyraz w konstytu- … i w praktycznym …ładz państwowych, …społecznych i oby- …Chcę zapewnić, że nie …wysiłków, aby o-siągać stały postęp w tej dziedzinie.

Pragnę z satysfakcją przypomnieć, że właśnie w Warszawie z trybuny VII Zjazdu Polskiej Zjednoczonej Partii Robotniczej zgłoszona została propozycja przewodniczącego Rady Najwyższej ZSRR i sekretarza generalnego KC KPZR **Leonida Breżniewa,** by w kluczowych dla Europy sprawach, w tym w sprawie ochrony środowiska zwołać ogólnoeuropejskie konferencje. Polska nie szczędziła wysiłków na rzecz urzeczywistnienia tej inicjatywy. Z uznaniem powitaliśmy podjęcie jej przez Europejską Komisję Gospodarczą ONZ.

Edward Gierek wyraził na zakończenie przekonanie, że obrady konferencji ożywiać będzie duch konstruktywnego działania, poczucie wagi problemu i świadomości doniosłej misji do spełnienia.

Z wokandy sądowej

25 lat więzienia dla mordercy

Przed Sądem Wojewódzkim w Kielcach stanął Marek Sorbian oskarżony o morderstwo 18-letniej Joanny P.

Jak już informowaliśmy, tragedia miała miejsce w czerwcu br. we wsi Nadziejów, w gm. Stąporków. Tu, w pobliskim lesie, wieczorem 12 czerwca br. Marek Sorbian odprowadzając do domu Joannę P. najpierw ją pobił, powodując liczne obrażenia twarzy i szyi, a następnie zgwałcił. Nieprzytomną pozostawił w lesie. Przyczyną zgonu Joanny P. — jak wykazała sekcja zwłok — był uraz szyi. Oskarżony o popełnienie morderstwa Marek Sorbian został aresztowany. Przeprowadzone badania psychiatryczne wykazały, że w chwili dokonania zarzucanego mu czynu w pełni zachował zdolność kierowania swoim postępowaniem, mimo że znajdował się w stanie upojenia alkoholowego.

Sąd Wojewódzki w Kielcach uznając winę Marka Sorbiana w sprawie zarzucanego mu czynu, skazał go na karę 25 lat pozbawienia wolności. Wyrok nie jest prawomocny.

(dap)

… i makulatura dla harcerzy

…Chorągiew **ZHP** …Jana Kochanowskiego …dziś rano — na …całego województwa …ą zbiórkę złomu …ulatury, które lokato- …zbiją na klatkach scho- …względnie pod …swych mieszka-. …ze zbiórki pienią- …czone zostaną na …pomnika harcerskie- …Wojewódzkiego Centrum …-Rekreacyjnego i ża- …„Dar Młodzieży". …w zbiórce złomu …ulatury przyjdą harce- …Okręgowe Przedsię- …Surowców Wtór- …WZSR „Samopomoc …" oraz Wojewódzki …Kółek Rolniczych.

(ekr.)

By lepiej wypełniać zadania

Miejska konferencja ZSMP w Radomiu

12 tysięcy młodych ludzi nosi w Radomiu legitymacje Związku Socjalistycznej Młodzieży Polskiej. Działa tu 319 kół, zaś w ciągu dwóch ostatnich lat młodzieżowa organizacja przyjęła w swoje szeregi ponad 3.500 dziewcząt i chłopców zatrudnionych w większości w gospodarce narodowej. I właśnie o ich dokonaniach i zadaniach na najbliższe lata mówiono wczoraj na II Statutowej Konferencji Sprawozdawczo-Wyborczej Zarządu Miejskiego ZSMP. Na obrady przybyli m.in. sekretarz ZG ZSMP. **Zofia Staniek,** przewodniczący ZW ZSMP, **Mirosław Ciura,** I sekretarz KM partii, **Euzebiusz Ciążela** i prezydent Radomia, **Bogdan Barszczyński.**

Dyskusja na konferencji koncentrowała się wokół problemów adaptacji społeczno-zawodowej młodych w zakładzie pracy, udziału młodzieży w pracach na rzecz środowiska i całego regionu, wokół postaw młodych ludzi, którzy mają zastąpić starsze pokolenie na wszystkich stanowiskach i odcinkach pracy. Wszystkie te sprawy znalazły odbicie w przyjętym programie działania na dwa następne lata.

Przewodniczącym ZM ZSMP w Radomiu wybrany został ponownie **Mirosław Warda.**

(ekr.)

Okupacja ambasady trwa

● Iran za zwołaniem Rady Bezpieczeństwa
● Modyfikacja żądań wobec USA

Kilkuset studentów irańskich nadal okupuje teren ambasady Stanów Zjednoczonych w Teheranie. Sytuacja przetrzymywanych zakładników nie uległa zmianie w ciągu minionej doby.

Jak podały agencje zachodnie, irański minister spraw zagranicznych Bani Sadr wystosował list otwarty do sekretarza generalnego ONZ Kurta Waldheima, w którym domaga się zwołania Rady Bezpieczeństwa w związku z potęgowaniem się w Stanach Zjednoczonych nastrojów jawnie antyirańskich, noszących cechy „atmosfery wojennej" zagrażającej bezpieczeństwu Iranu i pokojowi w tym regionie świata.

Jednocześnie Bani Sadr zaprezentował stanowisko odmienne od postawy studentów irańskich, wysuwających jako warunek wstępny jakichkolwiek rokowań z USA ekstradycję byłego szacha. Powiedział on, że Iran domaga się zaakceptowania przez Stany Zjednoczone przeprowadzenia przez międzynarodową komisję dochodzenia w sprawie zbrodni obalonego szacha i uznania rezultatów tego dochodzenia oraz zwrócenia Iranowi majątku szacha i jego rodziny. Dotychczas władze irańskie domagały się postawienia byłego szacha przed sądem irańskim.

Rzecznik sekretarza generalnego ONZ oświadczył, że jeżeli rząd irański chce doprowadzić do zwołania Rady Bezpieczeństwa, powinien wystąpić z formalnym wnioskiem w tej sprawie. Rzecznik stwierdził, że list otwarty wystosowany przez Bani Sadra nie stanowi wystarczającej podstawy do zwołania Rady Bezpieczeństwa.

* * *

Rzecznik Białego Domu zakomunikował we wtorek w Waszyngtonie, że w związku z kryzysem w Iranie prezydent USA, Jimmy Carter odwołał zaplanowaną na 13 bm. podróż do Pensylwanii.

* * *

Prokurator generalny USA, Benjamin Civiletti, zawiadomił oficjalnie we wtorek około 50 tysięcy studentów irańskich, przebywających w Stanach Zjednoczonych, by w ciągu miesiąca stawili się przed władzami imigracyjnymi i dowiedli, iż ich pobyt w USA jest zgodny z prawem amerykańskim.

Kontredans z kaloryferami

DOKOŃCZENIE ZE STR. 1

już „zarobić" na tej nowości. A przecież „panele" zainstalowano również na Czarnowie, Bociank u, Uroczysku. I tylko czekać jak dadzą o sobie znać.

Na początku listopada, kiedy rozpoczął się sezon ogrzewczy, okazało się, że wbrew zapewnieniom odpowiedzialnych służb nie zdążono na czas wymienić przeciekających kaloryferów. Ziębnięty lokator bywa agresywny, zdarzył się więc jeden przypadek pobicia przedstawiciela spółdzielni mieszkaniowej, kilka awantur. Powszechna reakcja mieszkańców Sadów i Uroczyska (tam również marzli) to jednak prośby o pomoc kierowane do odpowiednich urzędów i instytucji.

Pomoc nadeszła. Podjęte przez dyrektora KSM energiczne poszukiwania grzejników żeliwnych po kraju zostały uwieńczone pomyślnym rezultatem. Do pomocy Kieleckiemu Przedsiębiorstwu Instalacji Budownictwa oddelegowano pracowników spółdzielni i młodzież ZSMP. Będą w ten sposób odrabiać swój wkład na mieszkania patronackie. Do połowy grudnia — podaję za zastępcą dyrektora KSM Władysławem Starczyńskim — sytuacja na Sadach winna zostać opanowana. Udało się również zgromadzić 500 sztuk kaloryferów na zapas. Dziennie pęka 4—5 grzejników. Ich wymiana będzie dokonywana na bieżąco.

CHCIELI DOBRZE

Lokatorzy chcą jednak wiedzieć (i słusznie), dlaczego Kielecka Spółdzielnia Mieszkaniowa nie traktuje ich poważnie. Co przeszkodziło spółdzielni, że nie wywiązała się w porę ze swoich obowiązków?

Mówi zastępca dyrektora KSM Władysław Starczyński:

Pierwsza notatka służbowa w sprawie wymiany grzejników „panela" na żeliwne została spisana pomiędzy KSM a KPIB 8 września 1977 roku. Już wówczas czyniono starania o wymianę przeciekających kaloryferów.

Z notatki: **„...KPIB zobowiązuje się kontynuować wymianę grzejników panelowych na żeliwne w 1978 roku w dalszych budynkach osiedla Sady".** W dalszym ciągu notatki wyszczególnione są budynki, w których prowadzić się będzie wymianę grzejników. Łącznie w sześciu blokach. Dokument ten m.in. podpisali, ze strony KPIB — zastępca dyrektora **Ryszard Czaicki** i kierownik działu wykonawstwa — **Józef Kisiel.**

Zadania tego — wbrew powyższym ustaleniom — KPIB nie wykonało.

Odbyło się również z inicjatywy KSM kilka spotkań w tej sprawie na szczeblu dyrektorskim. Decyzje, jakie tam zapadły, zobowiązywały KPIB do szybkiej wymiany grzejników. Wiele papieru zmarnowano również na ponaglenia. O fakcie niewywiązywania się KPIB z podjętych zobowiązań poinformowano Prokuraturę Rejonową w Kielcach, redakcję „Słowa Ludu", generalnego wykonawcę — Kieleckie Zjednoczenie Budownictwa i Wojewódzką Spółdzielnię Mieszkaniową.

ZABRAKŁO KONCEPCJI

Mówi główny specjalista ds. przygotowania robót KPIB — inż. Zdzisław Lis: — Nie wywiązaliśmy się w 100 procentach z tego zadania nie tyle z braku kaloryferów co z kilku innych o wiele poważniejszych powodów. Po pierwsze od samego początku nie było wiadomo, kto ma ponieść koszty wymiany. W tej sytuacji zrodziły się więc obawy, czy wykonując tę robotę nie narazimy KPIB na straty. Powód drugi: Ponieważ kaloryfery panelowe nie zdały egzaminu i to na długo przed upływem terminu gwarancji wytoczyliśmy „Instalowi" proces arbitrażowy. Sprawę wygraliśmy. Sąd uznał winę „Instalu", ale również dopatrzył się winy użytkownika Wojewódzkiego Przedsiębiorstwa Energetyki Cieplnej. Kaloryfery panelowe wymagają bowiem odpowiednich warunków eksploatacji, a o tym WPEC nie zawsze pamiętało. Mówiąc konkretnie „panele" można instalować tylko w osiedlach, które posiadają wymiennikownie ciepła. Na Sadach natomiast jest hydrofornia. Na obronę WPEC można jednak rzec, że w początkowym okresie stosowania „paneli" — „Instal" takich warunków nie stawiał.

„Instal" płaci kary umowne, z tym jednak zastrzeżeniem, że godzi się jedynie na wymianę kaloryferów panelowych na udoskonalone „silesie". Zdaniem ekspertów „silesie" również jednak nie zdadzą egzaminu.

Kiedy sprawa kaloryferów dosięgła swojego „szczytu" podjęto w KSM działania skuteczne. Czy nie należało postąpić tak od razu?

— Wykonując robotę, za którą ktoś inny otrzymuje pieniądze stwarzamy precedensy, przyczyniamy się do upowszechnienia pewnych szkodliwych postaw, do tolerowania nierzetelności i niesolidności — uzasadnia swoje stanowisko zastępca dyrektora KSM — W. Starczyński. — Przede wszystkim chcieliśmy więc wyegzekwować to, co nam się należało od KPIB. Kiedy stało się już jednak oczywiste, że KPIB tego zadania nie wykona, sami zabraliśmy się do pracy.

Tyle tytułem wyjaśnień. Czy od tych informacji przybędzie nam ciepła w mieszkaniach? Wątpliwe. Chyba jednak znajdzie się ktoś kompetentny, kto rozstrzygnie ten spór, mianowicie jakiego typu kaloryfery należy instalować — dziś i jutro.

MARIA RECHOWICZ

Z paryskiego karnetu...

…ENIE ZE STR. 1

…skrzydła. Od cza- …Karola V zaczęto …zbiory, które po- …się w ciągu wieków. …niegdyś mocar- …światowym, miała też …zamawiania i kupowa- …, a także nie bez zna- …fakt, że to właśnie …przodował w świecie …cywilizacją duchową, sku- …wybitniejszych artys- …w czasach no-

…r. Wielka Galeria zo- …dostępniona zwiedzają- …w 250 salach wy- …znajdują się naj- …dzieła Starożytnego …Egiptu, Babilonu, …u.

…samego wejścia do …wita cię Nike z Samo- …, bez głowy). Po- …ci się Wenus z …Fidiasza i Micha- …(zwłaszcza „Umiera- …niewolnik"). Jest kodeks …o, posąg Ozyrysa …pisarz z Sakkara, sie- …podwiniętymi nogami …(p.n.e.).

…wymienić naz- …największych twórców …których bezcenne dzie- …się w tym kró- …, potrzeba by by- …bitych stron. Z …najbardziej znanych wy- …Rubensa, Rafaela, Tycjana, Botticellego, Van Dycka, Veronesa, Goyę, Rembrandta, Velazqueza, Zurbarana, El Greca, Davida, Delacroix, Boscha, Chardina, no i Leonarda da Vinci.

Człowiek porusza się w zaczarowanym świecie płócien, obrazów, kolorów, świateł. W odległych epokach i czasach, wśród ludzi dawno nie istniejących i wciąż żywych zarazem. Wśród wyobrażeń i prawd ukształtowanych geniuszem artysty, w których realne odczucie mego „ja" budziło się w przejściach między salami pełnymi arcydzieł.

Wiecie, w której z nich jest dosłownie tłum? W sali, w której znajduje się najsławniejszy obraz świata — portret Lisy, żony florenckiego mieszczanina Franciszka del Giocondo, z jej zniewalającym, czarującym uśmiechem, o którym już napisano całe tomy. To ją właśnie namalował Leonardo da Vinci.

Powiadają, że być w Luwrze i nie widzieć Giocondy, to w ogóle nie widzieć niczego. Gromadzą się turyści ze wszystkich kontynentów właśnie w tej sali. Wśród nich również i ja, szukając tej pięknej pani i jej uśmiechu. A ona biedaczka na ścianie za pancerną szybą, żeby jej nie zniszczył jakiś maniak lub wariat. A to wszystko w jakiejś obudowie, która wyglądem przypomina budę.

Przepycham się do przodu, do tej budy po najpiękniejszy uśmiech świata i nadaremnie go szukam. Bo kiedy już jestem zupełnie blisko i wyłania się zarys ciemnych gładkich włosów Mony Lisy, to nagle widzę na pancernej szybie odbicie głów zebranego tłumu, wysokie uczesania pań, łyse czaszki panów, wielkie kudły rozczochranych młodzieńców i niezliczone okulary Japończyków.

Gdzie jest Gioconda, gdzie uśmiech włoskiej Pani Lisy?

Nie zobaczyłem go tym razem, chociaż na szczęście widziałem go przed dziesiątkiem lat, kiedy obraz wisiał jeszcze tak jak i inne, bez pancernego szkła.

Na noc, podobno, Gioconda zjeżdża windą do skarbca Luwru. Jest tam ciemno i nieprzytulnie. I pomyśleć, że nawet tam uśmiecha się czarująco ta florencka mieszczka, która — jak to stwierdził niegdyś Picasso — może się śnić po nocach.

BRONISŁAW TROŃSKI

Pięściarze Błękitnych Kielce kończą w najbliższą niedzielę rozgrywki ligowe. Drużyna kielecka demonstrowała przez cały czas sezonu wyrównany poziom, a jednym z najlepszych bokserów był widoczny na zdjęciu LESZEK SZCZEPAŃSKI którego widzimy wraz z I szkoleniowcem Błękitnych — ANDRZEJEM STAWSKIM.

(j)

Fot. T. Szmidt

sport

Eliminacje IO i ME

Ostatni występ w tym roku polskich piłkarzy

Dziś w Miskolcu na Węgrzech polska reprezentacja piłkarska w ramach eliminacji olimpijskich, rozegra swój ostatni pojedynek w tym roku. Będzie to spotkanie rewanżowe z olimpijską reprezentacją Węgier. Jak wiadomo w pierwszym spotkaniu rozegranym we Wrocławiu polscy piłkarze po bardzo słabym występie zwyciężyli minimalnie 1:0 Węgrów. Mecz w Miskolcu będzie miał raczej charakter prestiżowy, gdyż po porażkach z olimpijczykami Czechosłowacji, Polacy praktycznie nie mają już szans na awans do finału olimpijskiego.

Polacy wystąpią na Węgrzech w osłabionym składzie, gdyż zabraknie środkowego napastnika Ogazy, co na pewno osłabi siły ofensywne naszego zespołu. Tym niemniej trener Edmund Zientara oświadczył, że Polacy będą chcieli z honorem pożegnać się z olimpiadą. Ale trzeba pamiętać, że Węgrzy będą chcieli za wszelką cenę uzyskać korzystny rezultat dla siebie, gdyż to jedynie daje im szanse realnie myśleć o olimpijskim występie.

Polacy wystąpią w Miskolcu prawdopodobnie w następującym składzie: Burzyński — Topolski, Janas, Majewski, Wojtowicz — Miłoszewicz, Lipka, Wójcicki — Chojnacki, Małnowicz, Kusto. Początek spotkania o godz. 13. TP przeprowadzi transmisję z drugiej połowy meczu o godz. 18.10 w programie I.

* * *

Dziś również odbędą się dwa mecze eliminacyjne do mistrzostw Europy. Jugosłowianie przyjmują u siebie reprezentację Cypru i nawet w razie zwycięstwa mają minimalne szanse na awans, gdyż Hiszpanie są już prawie pewnym kandydatem na zajęcie pierwszego miejsca w grupie. W Paryżu Czechosłowacja spotyka się z Francją. Nawet porażka nie odbierze jej awansu, bo wyprzedza Francuzów o trzy punkty, a mają przed sobą już tylko dwa mecze, ten dzisiejszy z Francją, a następnie z Luksemburgiem u siebie. (j)

Trudny żywot trenera brazylijskiej reprezentacji

Wyeliminowanie piłkarzy Brazylii z finałów mistrzostw Ameryki Południowej wywołało falę krytyki wobec trenera „canarinhos" Claudio Coutinho. Kibice brazylijscy domagają się ustąpienia Coutinho z funkcji trenera reprezentacji.

Brazylijczycy odpadli w półfinałach po porażce 1:2 z Paragwajem w Asuncion i remisie 2:2 w Rio de Janeiro. Warto tu przypomnieć, że w maju br. na słynnym Maracana piłkarze Brazylii pokonali Paragwajczyków aż 6:0. Tym większy szok dla kibiców, że kilka dni temu na tym samym stadionie padł remis, który dla zespołu trenera Coutinho był porażką.

Zapytany przez dziennikarzy czy zamierza ustąpić z funkcji selekcjonera reprezentacji, Coutinho odrzekł: „Decyzja nie należy do mnie".

Przed meczem rewanżowym Brazylia — Paragwaj prezydent Brazylijskiej Konfederacji Sportu, admirał Heleno Nunes powiedział: „Jeżeli nasz zespół nie zakwalifikuje się do finału, Coutinho straci swą posadę". Po meczu H. Nunes oświadczył dziennikarzom: „Nie widzę nikogo, kto mógłby zastąpić Coutinho w prowadzeniu reprezentacji Brazylii".

9 marca 1980 r. rozpoczęcie sezonu piłkarskiego

Wiosenna runda sezonu piłkarskiego 1979/80 w piłkarskiej ekstraklasie rozpocznie się nieco później niż w tym roku — 9 marca. Mistrzostwa zakończą się 15 czerwca. Reprezentacja rozegra w tym okresie 4 mecze międzypaństwowe, ograniczając zgrupowania do 3 dni. Zapewniona więc będzie w zasadzie ciągłość szkolenia klubowego, a przerwy w rozgrywkach nie będą tak długie i częste jak ostatnio.

Komunikat Totalizatora Sportowego

PP Totalizator Sportowy zawiadamia, że w zakładach piłkarskich z dnia 10/11.XI.1979 r. stwierdzono:

LIGA POLSKA:

1 rozw. z 12 trafieniami — wygrana 225.678 zł, 17 rozw. z 11 trafieniami — wygrane po około 13.000 zł, 144 rozw. z 10 trafieniami — wygrane po 1567 zł.

LIGA ANGIELSKA

1 rozw. z 13 trafieniami — wygrana 732.852 zł, 63 rozw. z 12 trafieniami — wygrane po około 11.500 zł, 1343 rozw. z 11 trafieniami — wygrane po 545 zł, 11.660 rozw. z 10 trafieniami — wygrane po 62 zł.

Jak będą mieszkać polscy olimpijczycy

W Moskwie przebywała delegacja Polskiego Komitetu Olimpijskiego z sekretarzem generalnym — **Stanisławem Drążewskim.** Celem wizyty było uzgodnienie niektórych szczegółów związanych z pobytem polskiej ekipy olimpijskiej oraz przyjazdem turystów.

W rozmowach z przedstawicielami Komitetu Organizacyjnego „Moskwa-80" ustalono, że polscy olimpijczycy zamieszkają w znajdujących się w centrum wioski blokach nr 12 (mężczyźni) i nr 3 (kobiety).

Mężczyźni zajmą trzy najniższe piętra 15-piętrowego wieżowca, a bezpośrednio nad nimi rozlokuje się ekipa francuska. Natomiast kobiety zamieszkają nr piętrach 11—12, a za bezpośrednich sąsiadów mieć będą reprezentantki CSRS i Korei.

Polska ekipa otrzyma do wyłącznej dyspozycji dwa samochody osobowe i cztery mikrobusy, a współpracować będzie z ekipą sześć hostess.

Warto podkreślić duży komfort wioski olimpijskiej, znacznie większy niż w Montrealu. Są w niej dwuosobowe pokoje — i co dla sportowców szczególnie ważne — jedna łazienka na pięć osób, pomieszczenia odnowy biologicznej oraz cała gama bezpłatnych usług od reperowania ubrań do naprawy aparatów fotograficznych (mieszkańcy otrzymają bezpłatnie napoje chłodzące).

Otwarcie wioski zaplanowano na 29 czerwca, a przybycie pierwszych członków polskiej ekipy — na ósmego lipca.

Uzgodniono niektóre kwestie dotyczące zapewnienia biletów na imprezy olimpijskie dla turystów ,których przybędzie do Moskwy 24.700. Będą to 5—8-dniowe pobyty w stolicy ZSRR, przy czym 40 proc. grup zwiedzi dodatkowo inne regiony Kraju Rad. Gospodarze igrzysk z dużym zrozumieniem podeszli do postulatów strony polskiej i już dziś można powiedzieć, że każdy turysta będzie miał zapewniony co najmniej jeden bilet na imprezę sportową dziennie, a co drugi dzień obejrzy interesujący program kulturalny.

Dodatkową atrakcją dla sympatyków polskiego sportu będzie czynny w okresie igrzysk w holu ambasady polskiej w Moskwie ośrodek informacyjny polskiej ekipy olimpijskiej. Będą w nim organizowane spotkania z zawodnikami i trenerami oraz projekcje filmów sportowych.

Sprintem...

● Wczoraj rozpoczął się w Londynie turniej tenisowy Grand Prix, do którego zgłoszony jest także Wojciech Fibak. Nasz tenisista zaziębił się w Sztokholmie i już w półfinałowym pojedynku z Johnem McEnroe grał z gorączką. Do Londynu przyjechał jeszcze nie w pełni dysponowany i na miejscu ma zadecydować czy wystąpi w londyńskim turnieju.

● Korzystając z przerwy w rozgrywkach ekstraklasy piłkarze Śląska Wrocław rozegrali w Zwickau towarzyski mecz z zespołem I ligi NRD, miejscowym Sachsenring. Zdecydowane zwycięstwo 4:0 (2:0) odniósł Śląsk.

● Reprezentacja polskich koszykarzy, przebywająca na tournee w USA, rozegrała dwa kolejne mecze, oba przegrywając. Polacy ulegli drużynie Uniwersytetu Marquette 72:104 oraz zespołowi Uniwersytetu

opr. (j)

Mario Kempes znów postrachem bramkarzy

Mario Kempes — najlepszy strzelec „Mundialu-78" i najlepszy piłkarz tych mistrzostw, bożyszcze Argentyny i całego piłkarskiego świata, zapomniał po Mundialu, jak zdobywa się bramki.

Po powrocie z Argentyny do Walencji Kempes przyciągał na miejscowy stadion i inne stadiony w Hiszpanii tłumy. Wszyscy chcieli zobaczyć, jak strzela ten najlepszy. Tymczasem Kempes strzelał słabo. W 30 meczach ligowych zdobył tylko 13 bramek — w tym dwie z rzutów karnych. Trzy gole zapisał na swym koncie w 11 meczach pucharowych i tyleż w sześciu spotkaniach Pucharu UEFA. Jak na najlepszego kanoniera Mundialu — za mało. Przy czym większość bramek Kempesa padło już w spotkaniach wcześniej rozstrzygniętych na korzyść Walencji i uzyskanych zostało w sytuacjach, które wcale nie zapierały tchu w piersiach kibiców.

Tymczasem **Hans Krankl** w Barcelonie szalał. Strzelał gol za golem, zdobył ich 36 w 41 meczach i jemu przypadło teraz miano najlepszego strzelca Hiszpanii. Kempes plasował się na dalekim miejscu. Co gorsze, słaba skuteczność Kempesa wynikała wyłącznie z winy samego piłkarza. W najdogodniejszych sytuacjach pudłował, gubił piłkę, lub strzelał nie...

„Grałem źle, to znał Kempes sam. trzostwach miałem dość futbolu. Po grać i to jak najl wychodziło. Ostatn nak, że wraca form na gdzieś technik zon 1980 będzie n szy. Myślę, że W groźna w tej ed Zdobywców Puchar najdę siebie".

Jakby na potwie słów strzelił K bramki w pier PZP zespołowi BK haga. Walencja przeszkodę i wal W II rundzie Ma jego Walencja w Glasgow Range strzelców" zdobył wanżowym dwie ki...

Puchar Ś

Polacy p piłkarzy r NR

W Szwecji rozpo dzynarodowy tur ręcznej mężczyz Świata. Startuje łów, a mianowic świata drużyna olimpijski zespół Z nia, Jugosławia, F NRD i gospodarze karze Szwecji.

W swym pier dynku polscy pi się bardzo dobrze z silnym zespole (8:9). Mecz był b nany i zacięty, a rezultacie zadecyd dyspozycja strzel piłkarzy. Bramki zespołu zdobyli: K łuziński 6, Kosma Waszkiewicz, Garp ski po 1.

W innych wczo kaniach uzyskano wyniki: Związek grał z Węgrami gospodarze turnie legli mistrzom świ RFN 14:15 (9:8). spotkaniu zanoto spodziankę, gdyż konali Jugosławię

W turnieju o P w reprezentacji P się również przed lecczyzny Zbigniew tylko agencje ni brał udział we spotkaniu.

W lidze

Podhale d lide

Wczoraj kolejny zakończyli I rund hokeiści naszej ek wczorajszych spo zanotowano niesp woryci wygrywali kania, choć w Lider tabeli Zagłę wygrał zaledwie bramki z beniami klasy GKS Tychy, dydat do tytułu m Podhale Nowy T wysoko z ŁKS.

A oto wyniki s Warszawa — Bail 8:3, GKS Katowic Janów 3:3, GKS T głębie Sosnowiec Nowy Targ — ŁK

W tabeli prowa przed Podhalem m liczbę zdobytych po 21.