128/80

Egzemplarz bezpłatny

Cena 1 zł

Echo dnia

KIELCE
Nr 280 (2386) Poniedziałek, 17.XII.1979 r. Rok IX

Przed VIII Zjazdem PZPR

• Roczne zadania przed terminem
• Czyny produkcyjne i społeczne

Coraz więcej meldunków o wykonaniu tegorocznych zadań planowych nadchodzi z zakładów i instytucji woj. kieleckiego. W wielu przypadkach o wcześniejszym wykonaniu planów zadecydowała pomyślna realizacja zobowiązań podjętych w roku jubileuszu 35-lecia Polski Ludowej. Zobowiązania dodatkowej produkcji podejmowane są i realizowane obecnie w związku ze zbliżającym się VIII Zjazdem PZPR.

Jak poinformował nas dyr. **Henryk Natoński** — już w końcu listopada br. roczne zadania w produkcji i sprzedaży wyrobów zbożowych wartości ponad 762 mln zł wykonało **Wojewódzkie Przedsiębiorstwo Zbożowo-Młynarskie,** które do końca roku dostarczy dodatkowo przetwory zbożowe za kwotę 50 mln zł. Dzięki temu na rynku znajdzie się zwłaszcza więcej mąki i kasz. Pomyślny meldunek nadesłał nam dyrektor **Tadeusz Bartos** z kieleckiej **„Agromy"**, która zaopatruje w maszyny rolnicze i części zamienne mieszkańców wsi głównie województw kieleckiego, radomskiego i tarnobrzeskiego. O rozwoju tegorocznych dostaw świadczy fakt, iż sprzedano sprzęt i części wartości 4 mld zł, a do końca roku rolnicy otrzy-

DOKOŃCZENIE NA STR. 2

Wojewódzkie Konferencje PZPR

bm. odbyły się konferencje sprawozdawczo-wyborcze PZPR w Ostrowcu, Skierniewicach, Przemyślu, Bydgoszczy i Suwałkach. Dotyczyły rozwój socjalistycznej ojczyzny, o pomyślności polskiego — o... przewodnia Wojewódzkiej Konferencji Sprawozdawczo-Wyborczej PZPR, która odbyła się ... organizacje ... Pomorza Gdańskiego ... 360 delegatów.

... wziął udział ... Politycznego, sekretarz KC PZPR — **Stanisław Kania.**

* ★ *

Podczas pierwszego plenarnego posiedzenia nowo wybranego Komitetu Wojewódzkiego wybrano egzekutywę KW PZPR w Gdańsku. Funkcję I sekretarza KW powierzono ponownie **Tadeuszowi Fiszbachowi.**

* ★ *

Zespolenie wszystkich wysiłków wokół realizacji programu partii gwarancją dal-

DOKOŃCZENIE NA STR. 7

Bioprognoza

Uwaga, kierowcy i przechodnie!

Widzialność przeważnie dobra, drogi miejscami śliskie. Sytuacja biometeorologiczna korzystna.

Obrady kieleckiej organizacji ZSMP

W ubiegłą sobotę obradowała w Kielcach II Statutowa Wojewódzka Konferencja Sprawozdawczo - Wyborcza ZSMP. W obradach uczestniczyli: sekretarz KW PZPR — **Witold Gadomski** i sekretarz ZG ZSMP — **Andrzej Macenowicz.**

W referacie wprowadzającym do dyskusji, wygłoszonym przez przewodniczącego ZW,

DOKOŃCZENIE NA STR. 2

Tajemnice zatopionych wsi

Polska archeologia podwodna

Sensacyjnych odkryć dokonali niedawno archeolodzy przy współpracy płetwonurków. W Zatoce Puckiej znaleziono ślady rozległych konstrukcji drewnianych i kamiennych będących pozostałością wczesnośredniowiecznego portu.

W ostatnich latach coraz częściej badania archeologiczne prowadzone są pod wodą; penetruje się dna rzek i jezior. W folklorze polskim występuje bardzo wiele opowieści o zatopionych miastach i wsiach. Niemal z każdym większym jeziorem wiąże się jakaś legenda o wiosce, którą pochłonęła woda. Archeologiczny zwiad na Pojezierzu Mazurskim i Pomorskim wykazał, że w tych podaniach znajduje się pewne prawdziwe

DOKOŃCZENIE NA STR. 7

Zmarł Aleksander Zarajczyk

Z najgłębszym żalem zawiadamiamy, że w dniu 15 grudnia 1979 r. zmarł nagle

towarzysz ALEKSANDER ZARAJCZYK

członek Komitetu Centralnego, I sekretarz KW PZPR, przewodniczący WRN w Kielcach, poseł na Sejm PRL. Urodzony w dniu 17 stycznia 1925 roku w Symborówce, woj. lubelskie, w rodzinie chłopskiej. Od najwcześniejszych lat towarzysz ALEKSANDER ZARAJCZYK związał się z polskim ruchem robotniczym. Całe swe życie poświęcił sprawie budowy i umocnienia władzy ludowej, sprawie socjalistycznego rozwoju Polski. Był działaczem PPR, PZPR, związków zawodowych. Zmarły pełnił liczne obowiązki partyjne i państwowe. Był kierownikiem Wydziału Administracyjnego KW PZPR w Lublinie, sekretarzem KW PZPR w Rzeszowie, pracował w Wydziale Organizacyjnym KC PZPR. Od 1968 roku pełnił funkcję przewodniczącego Prezydium Wojewódzkie' Rady Narodowej w Kielcach, a następnie przewodniczącego WRN w tym województwie. W grudniu 1972 roku wybrany został I sekretarzem KW PZPR w Kielcach. Piastował mandat posła na Sejm PRL.

Towarzysz Aleksander Zarajczyk odznaczony był orderami Sztandaru Pracy I i II klasy, krzyżami Kawalerskim i Oficerskim Orderu Odrodzenia Polski i innymi odznaczeniami państwowymi.

W Zmarłym straciliśmy wybitnego działacza partyjnego i państwowego, komunistę i żarliwego patriotę, Człowieka prawego, wielkiego serca.

Wstrząśnięci tym tragicznym faktem wyrazy głębokiego żalu i współczucia składamy Rodzinie.

CZEŚĆ JEGO PAMIĘCI!

KOMITET WOJEWÓDZKI PZPR w Kielcach

* ★ *

Zawiadamiamy, że trumna wystawiona zostanie w dniu 19 grudnia w gmachu Komitetu Wojewódzkiego PZPR od godz. 10 do 12, skąd kondukt żałobny wyruszy na Cmentarz Partyzancki w Kielcach ulicami: Żeromskiego, Gwardii Ludowej, Ściegiennego.

KOMITET ORGANIZACYJNY POGRZEBU

Kronika

RADOMSKIE

● W ubiegły piątek odbyło się w Radomiu plenum Zarządu Wojewódzkiego Towarzystwa Przyjaźni Polsko-Radzieckiej. Obrady którymi kierowała przewodnicząca ZW towarzystwa, sekretarz KW partii, **Krystyna Firmanty**, poświęcone były działalności TPPR wśród młodzieży województwa radomskiego. Na plenum zasłużeni działacze towarzystwa otrzymali złote odznaki TPPR i listy gratulacyjne od przewodniczącego Zarządu Głównego TPPR, **Jana Szydlaka.**

● Również w ubiegły piątek podpisana została w Radomiu umowa między Zarządem Miejskim ZSMP, Kombinatem Budowlanym i Wojewódzką Spółdzielnią Mieszkaniową na temat młodzieżowego patronatu nad budową 170-mieszkaniowego budynku mieszkalnego na osiedlu im. 35-lecia PRL. **(ekr.)**

KIELECKIE

● Z udziałem członkiń prezydiów wszystkich wojewódzkich organizacji kobiecych odbyło się w piątek, 14 grudnia, plenarne posiedzenie Wojewódzkiej Rady Kobiet w Kielcach. Tematem obrad było nakreślenie zadań stojących przed organizacjami kobiecymi w świetle wytycznych na VIII Zjazd PZPR.

Obrady zakończone zostały przyjęciem przez wszystkie uczestniczki uchwały określającej zadania organizacji kobiecych województwa na 1980 rok.

(DAP)

● Omówienia i podsumowania wyników konsultacji nad projektem nowelizacji Kodeksu Postępowania Administracyjnego dokonał Wojewódzki Zespół Poselski w Kielcach, który obradował w piątek — 14 bm. pod przewodnictwem **Bogdana Łysaka** — zastępcy przewodniczącego WZP.

Konsultacje nad projektem KPA odbyły się w woj. kieleckim w różnych formach. Wzięło w nich udział 1200 osób.

Wojewódzki Zespół Poselski zaakceptował, wprowadzając drobne korekty, treść zgłoszonych uwag i propozycji odnośnie zmian w KPA. **(M)**

W nocy i rano

● W Pawłowicach gmina Sędziszów na nie strzeżonym przejeździe kolejowym Henryk T. (lat 68) powożąc zaprzęgiem konnym został najechany przez elektrowóz i poniósł śmierć.

● W Kielcach na ul. Piekoszowskiej Kazimierz W. (lat 29) nagle wszedł na jezdnię i został potrącony przez samochód „trabant" kierowany przez Zenona M. W wyniku potrącenia pieszy doznał obrażeń ciała.

● W Miedzianej Górze Zbigniew W. (lat 39) kierując samochodem „fiat 126p" zderzył się czołowo z samochodem „star". W wyniku zderzenia kierowca „fiata" doznał ciężkich obrażeń ciała, a jego syn Zbigniew (lat 4) poniósł śmierć.

● W Topoli gmina Skalbmierz Fryderyk B. (lat 23) kierując samochodem „star" zderzył się czołowo z samochodem „skoda" w wyniku czego pasażer „stara" Leszek Ch. (lat 25) doznał obrażeń ciała.

● W Borkowie Stanisław S. kierując samochodem „kamaz" zderzył się czołowo z samochodem „osinobus" w wyniku czego 10 osób z „osinobusa" doznało obrażeń ciała i przebywa w szpitalu.

Przed VIII Zjazdem PZPR

DOKOŃCZENIE ZE STR. 1

mają jeszcze dodatkowe dostawy za sumę 320 mln zł. 12 bm. o wykonaniu rocznych zadań wartości 268 mln zł zameldowała załoga **Przedsiębiorstwa Przemysłu Chłodniczego w Kielcach.** Do końca roku wykona ona dodatkowe zadania za sumę 12 mln zł. Dobrze wypełniają swoje zagraniczne zobowiązania **kieleccy budowlani,** którzy znacznie zwiększyli opłacalny eksport produkcji budowlanej m.in. do Iraku, Libii, Czechosłowacji, RFN i NRD — przekazując tam do eksploatacji obiekty wartości 16 mln zł dewizowych.

Dla uczczenia VIII Zjazdu PZPR załoga **Kieleckich Zakładów Drobiarskich** przekaże dodatkowo na rynek drób i inne artykuły wartości 41 mln zł., a załoga **Okręgowego Przedsiębiorstwa Przemysłu Mięsnego** wyprodukuje dodatkowe wyroby mięsne na sumę 28,7 mln zł.

Kieleccy **kolejarze** z Wagonowni Pozaklasowej wykonali w czynie produkcyjnym naprawy 59 wagonów towarowych oraz przeglądy 3 węglarek, dostosowując zarazem pociąg złożony z wagonów samowyładowczych do przewozu tłucznia kolejowego.

Honorowi krwiodawcy z woj. kieleckiego oddali w br. bezpłatnie dla ratowania życia i zdrowia mieszkańców 4.434 litry krwi, tj. o 500 więcej niż w ub. roku.

Pracownicy Gminnej Spółdzielni „SCh" w **Sędziszowie** postanowili m.in. wykonać w czynie szereg prac związanych z modernizacją sklepów i piekarni oraz wyprodukować dodatkowe artykuły spożywcze wartości 2.100 tys. zł.

Załoga Zakładów Przemysłu Wapienniczego **„Trzuskawica"** w Sitkówce postanowiła wyprodukować w r. 1980 dodatkowo 30 tys. ton kredy pastewnej dla rolnictwa.

Młodzież zrzeszona w kole ZSMP w **Sędziszowskiej Fabryce Kotłów** wykona dla potrzeb ośrodków zdrowia w br. 28, a w roku 1980 dalsze 44 kotły centralnego ogrzewania wartości około 1 mln zł, a członkowie koła zakładowego ZSMP w tejże fabryce zaadaptują i urządzą przedszkole dla 30 dzieci.

Młodzież z terenu miasta i gminy **Kazimierza Wielka** przystosuje w czynie społecznym podziemia Domu Kultury dla potrzeb Młodzieżowego Centrum Kultury. Społeczeństwo tego miasta i gminy wykonało już czyny społeczne i produkcyjne wartości 10.525 tys. zł — wykonując m.in. 5,5 km dróg i 4 km. chodników.

Swoje zobowiązania realizuje również ludność wiejska. Np. młodzież z terenu miasta i gminy **Chmielnik** postanowiła dodatkowo wyhodować w sezonie zimowym 34 sztuki bydła i 68 sztuk trzody chlewnej wykorzystując w tym celu własne pasze. Młodzież tej gminy objęła zarazem patronat nad trzema gospodarstwami w celu wprowadzenia w nich wysokiej kultury i specjalizacji produkcji.

(t)

Sejmik młodzieży w Kielcach

DOKOŃCZENIE ZE STR. 1

Wiesława Osuchowskiego, oraz w wystąpieniach kilkunastu delegatów akcenty główne kładziono na motywie przewodnim i istocie ideowo-wychowawczych funkcji ZSMP, którym podporządkowane są wszystkie inicjatywy i bardzo liczne formy działania organizacji. Niektóre z tych form, jak mówiono — np. w dziedzinie współzawodnictwa pracy, udziale w samorządach robotniczych i radach narodowych, współuczestnictwie w życiu kulturalnym, czy socjalnej pomocy najmłodszym rodzinom — w wielu środowiskach wymagają unowocześnienia i uatrakcyjnienia. W znacznej części kół, głównie na wsi i w budownictwie, istnieje potrzeba wyraźnego wzmocnienia dyscypliny i konsekwencji w działaniu.

Aktywność, jakość pracy ogniw i instancji, odpowiedni poziom wymagań moralnych, etycznych, ideowych i zawodowych wobec członków Związku Socjalistycznej Młodzieży Polskiej powinny iść w parze z liczebnym wzrostem organizacji. A pod względem wielkości szeregów organizacja kielecka znajduje się w krajowej czołówce. Na konferencji wręczono 90-tysięczną legitymację członkowską ZSMP.

Ponad 30 aktywistów i byłych działaczy młodzieżowych udekorowano odznaczeniami im. Janka Krasickiego.

Konferencja wybrała kilkudziesięciu delegatów na II Krajowy Zjazd ZSMP i nowy Zarząd Wojewódzki. Przewodniczącym ZW został **Wiesław Osuchowski,** wiceprzewodniczącymi — **Małgorzata Roter, Stanisław Sadowski i Edward Materek.**

Uczestnicy konferencji minutą ciszy uczcili pamięć zmarłego I sekretarza KW PZPR, wielkiego przyjaciela młodzieży — Aleksandra Zarajczyka.

(tusz)

Kielecki poranek

ZARYS DROGI

Rondo przy skrzyżowaniu ulic Armii Czerwonej i Źródłowej ma, jak dotąd, wśród kierowców nie najlepszą sławę. Wjeżdża się w to rondo najpierw z prawem pierwszeństwa potem traci się to prawo by je na powrót odzyskać po wyjeździe z „kółka". A wszystko przez to, że układ komunikacyjny w tym rejonie nie jest należycie uporządkowany. Można oczekiwać, że po zbudowaniu drugiego pasma ulicy Armii Czerwonej na rondzie nie lubianym przez kierowców będziemy mieć porządek. Zarys drugiego pasma ulicy Armii Czerwonej jest coraz wyraźniejszy. Właśnie w tych dniach prowadzona jest rozbiórka kolejnych starych ruder w tym rejonie miasta.

ŚLISKO, MOKRO, OSTROŻNIE

Dzień dzisiejszy zaczął się pod znakiem podwyżki słupka rtęci w termometrze. Na ulicach jednak w dalszym ciągu czyhają na kierowców różne niebezpieczeństwa, głównie mokre i śliskie jezdnie. Zauważa się, że kierujący pojazdami stosują się do niełatwych warunków i z reguły jeżdżą — to przynajmniej stwierdziliśmy w Kielcach — ostrożnie. Z pewną satysfakcją należy też odnotować, że administracja osiedla KSM zadbała o to, aby na chodnikach pokrytych niezbyt grubą warstwą gołoledzi pośniegowej wysypać trochę piasku.

BEZ CIŻBY

Przypadkowo cały „poranek" koncentruje się wokół spraw komunikacji drogowej. Tak się złożyło. Dzisiaj kilka minut przed godziną 8 zwróciliśmy uwagę na funkcjonowanie miejskiej komunikacji autobusowej. Z zadowoleniem odnotować trzeba, że autobusy WPKM kursowały regularnie, a na przystankach nie widziało się już w tym czasie zbyt wielu amatorów podróży. Dobry to znak przed nadejściem prawdziwej zimy.

(St)

Z głębokim bólem zawiadamiamy, że w dniu 15 grudnia 1979 r. zmarł nagle

nasz najukochańszy MĄŻ, troskliwy OJCIEC i DZIADEK
Człowiek wielkiego serca

ALEKSANDER ZARAJCZYK

Pogrążeni w żałobie

ŻONA, DZIECI, WNUKI, RODZ

W dniu 15 grudnia br. zmarł nagle

towarzysz ALEKSANDER ZARAJC

zasłużony działacz partyjny i państwowy, członek Komitetu Centralnego PZPR, I sekretarz Komitetu Wojewódzkiego PZPR, przewodniczący WRN w Kielcach, poseł na Sejm PRL.

Za wybitne osiągnięcia w działalności państwowej i społecznej Zmarły odznaczony był orderami Sztandaru Pracy I i II klasy, krzyżami Walerskim i Oficerskim Orderu Odrodzenia Polski oraz innymi odznaczeniami państwowymi.

Odszedł od nas wybitny działacz partyjny i państwowy, żarliwy komunista i patriota.

CZEŚĆ JEGO PAMIĘCI!

KOMITET CENTRALNY PZ

Dnia 15 grudnia 1979 roku zmarł nagle

towarzysz ALEKSANDER ZARAJC

wybitny działacz polityczny i państwowy, członek Komitetu Centralnego Polskiej Zjednoczonej Partii Robotniczej, I sekretarz Komitetu Wojewódzkiego PZPR, przewodniczący Wojewódzkiej Rady Narodowej w Kielcach, poseł na Sejm Polskiej Rzeczypospolitej Ludowej.

W uznaniu zasług Zmarły odznaczony był orderami Sztandaru Pracy I i II klasy, krzyżami Kawalerskim i Oficerskim Orderu Odrodzenia Polski i innymi odznaczeniami państwowymi, licznymi odznakami honorowymi oraz odznaką „Za zasługi dla Kielecczyzny".

Wyrażamy głęboki żal i ból, że odszedł od nas na zawsze oddany bez reszty sprawie socjalizmu nieodżałowany i żarliwy komunista, który swoją osobistą postawą i bezgranicznym zaangażowaniem wniósł ogromny wkład w wszechstronny rozwój ziemi kieleckiej.

W Zmarłym Kielecczyzna przedwcześnie straciła wysoce zaangażowanego i zasłużonego działacza partyjnego i społecznego.

Cześć Jego Pamięci!

Wyrazy głębokiego współczucia Żonie, Dzieciom i Rodzinie

składa

WOJEWODA KIELEC

Wyrazy głębokiego współczucia wojewódzkiej instancji partyjnej, egzekutywie KW PZPR w Kielcach z powodu śmierci

towarzysza ALEKSANDRA ZARAJCZYK

I sekretarza KW PZPR
zasłużonego działacza ruchu robotniczego, żarliwego komunisty
Człowieka oddanego partii i społeczeństwu

składa

EGZEKUTYWA KW PZPR W RADOM

Z powodu śmierci

towarzysza ALEKSANDRA ZARAJCZYK

I sekretarza KW PZPR w Kielcach wyrazy głębokiego żalu i współczucia

Żonie, Córce, Synom i Rodzinie

składa

EGZEKUTYWA KW PZPR W RADOM

od was do was

● Szybko ● Solidnie ● Tanio

Usługi w wykonaniu żaków

Studencka Spółdzielnia Pracy „Żaczek Świętokrzyski" istnieje od ośmiu lat. Do jej głównych zadań należy przede wszystkim świadczenie usług na rzecz instytucji, zakładów pracy oraz osób prywatnych, jak również dofinansowanie studenckiej kieszeni. Spółdzielnia obsługuje województwa kieleckie i radomskie. Jakie usługi oferują studenci? — z tym pytanem zwracamy się do zastępcy prezesa SSP „Żaczek Świętokrzyski", **Włodzimierza Seligi.**

— Dotychczas wykonywaliśmy prace w zakresie transportu, porządkowania terenów, sprzątania mieszkań, mycia hal fabrycznych, kitowania i uszczelniania okien, odśnieżania oraz prostych prac biurowych. Od nowego roku akademickiego zmieniliśmy profil na usługi bardziej specjalistyczne. Przykładowo w Zakładzie Usługowym nr 2 działającym przy Wyższej Szkole Inżynierskiej im. gen. Kazimierza Pułaskiego w Radomiu w najbliższym czasie będziemy wykonywać prace remontowo-budowlane, badawcze, plastyczno-dekoratorskie, diagnostykę samochodową, prace agrotechniczne w zakresie konserwacji i zakładania terenów zielonych. Większość potrzebnego sprzętu i materiałów już zgromadziliśmy. Obecnie prowadzimy intensywne szkolenie studentów, którzy w przyszłości zechcą pracować w wymienionych specjalnościach.

— Jakie macie trudności?

— Naszą bolączką jest brak pomieszczeń magazynowych na sprzęt. Plan usług przewidziany na ten rok wykonamy przed terminem. Zakład w Radomiu już w październiku praktycznie go zrealizował.

— Kto najczęściej korzysta z waszych ofert?

— Z zakładów uspołecznionych — Fabryka Samochodów Ciężarowych w Starachowicach, RWT w Radomiu, Składnica Tytoniu w Radomiu, Skarżyskie Zakłady Obuwnicze, „Gerlach" i inne. Jeżeli chodzi o ludność, to najczęściej są to osoby samotne w podeszłym wieku.

— Czy zdarza się, że student nie wykona pracy, lub też wykona ją niesolidnie?

— Takie przypadki praktycznie nie występują. Raczej jest odwrotnie. Klienci bardzo sobie chwalą solidność, a przede wszystkim szybkość realizowanych usług przez brać żakowską.

Rozmawiał
W. MACIERZYŃSKI

Matematyka — w zespołach

Uczniowie klasy IIa Szkoły Podstawowej nr 13 im. ks. Józefa Poniatowskiego w Radomiu — zgodnie z programem przewidzianym reformą oświaty — poznają tajniki matematyki, pracują w zespołach. Jak twierdzi prowadząca zajęcia nauczycielka, Teresa Siniarska, dzieci doskonale dają sobie radę z przyswajaniem obowiązującego programu nauczania.

(ekr.)

Fot. A. Żuchowski

W Radomskiem

Czesław Bąbolewski — najlepszym taksówkarzem

155 taksówkarzy z województwa radomskiego uczestniczyło w tegorocznym konkursie „Zawsze do usług", zorganizowanym przez Wojewódzkie Zrzeszenie Prywatnego Handlu i Usług. I miejsce w tym konkursie zdobył kierowca taksówki nr 134 z Radomia — **Czesław Bąbolewski** przed **Mieczysławem Ćwiekiem** z Kozienic, **Jerzym Lizoniakiem** z Grójca, **Lidią Baziuk** z Kozienic, **Janem Sewerynem** i **Kazimierzem Wardanią** z Radomia.

(ekr.)

Nowa świetlica

Komitet Osiedlowy nr 17 Pakosz-Cegielnia w Kielcach znany jest nie tylko w swej dzielnicy z energicznej działalności. Członkowie tego komitetu przyczynili się do rozbudowy — w czynie społecznym — świetlicy. Ma ona obecnie 120 m kw. powierzchni, dobrze wyposażone zaplecze kuchenne, urządzenia sanitarne. Z pomieszczeń tych mogą korzystać mieszkańcy Kielc, organizując tam różne imprezy rodzinne i okolicznościowe.

Informacje szczegółowe odnośnie korzystania ze świetlicy można uzyskać w każdy wtorek i piątek w godz. od 17 do 19 w siedzibie Komitetu Osiedlowego przy ul. Okrężnej 4 (obok Studium Wojskowego WSP).

(żar)

Na co przeznaczono fundusz socjalny w FSS

13.600 tysięcy złotych wyniósł w br. fundusz socjalny liczącej 5.560 osób załogi Fabryki Samochodów Specjalizowanych „Polmo-SHL". Z funduszu tego pokrywa się wydatki na wczasy i sanatoria, kolonie dziecięce, turystykę i świąteczny wypoczynek załogi, działalność kulturalną, pomoc dla młodych małżeństw i emerytów, itp. 1657 (o 200 więcej niż w r. ub.) dzieci skorzystało z kolonii letnich i zimowisk. Zapewniono 1.766 miejsc wczasowych. Jedną z form znaczącej pomocy socjalnej stanowi zakładowa stołówka przygotowująca codziennie 500 obiadów i wydająca 500 porcji zup tzw. regeneracyjnych.

(tusz)

Ludzie naszych miast

Przyjaciel chorych

W 1953 roku Janina Sadłowska otrzymała w Przemyślu dyplom pielęgniarki. Pracą zawodową związała się jednak z Kielecczyzną, zostając pielęgniarką oddziałową na oddziale laryngologii w szpitalu w Radomiu. Potem w jej zawodowym życiorysie była kolejna ważna funkcja — powierzono jej stanowisko przełożonej pielęgniarek w szpitalu w Końskich. Tu pracuje i mieszka do dziś, pełniąc od 1977 r. funkcję naczelnej pielęgniarki Zespołu Opieki Zdrowotnej.

— Odpowiedzialna to funkcja — mówi J. Sadłowska — **toteż, gdy mi ją zaproponowano, trudno mi było podjąć decyzję, a i długie lata pracy w szpitalu sprawiły, że nie bez oporu rozstawałam się z chorymi. Decyzji tej towarzyszyły również obawy, czy potrafię sprostać ogromowi nowych obowiązków. Mam ich rzeczywiście dużo. Jestem odpowiedzialna za dobór i rozmieszczenie średniej kadry medycznej we wszystkich placówkach lecznictwa podległych koneckiemu ZOZ a także za poziom, jaki kadra ta reprezentuje. Moim zadaniem jest również troska o jej doskonalenie zawodowe, warunki pracy, warunki socjalno-bytowe. Podległy mi personel to 166 osób. Koordynuję ich pracę i nadzoruję.**

Zwierzchnicy mają jak najlepszą opinię o J. Sadłowskiej Wierzyli, znając jej sumienność, obowiązkowość, ogromne doświadczenie fachowe, odpowiedzialność i umiejętność współpracy z ludźmi — cechy, którymi legitymowała się pełniąc poprzednie funkcje, że poradzi sobie na nowym stanowisku pracy. I nie pomylili się. Z uznaniem mówią o tym, jak dużą wagę przywiązuje ona do wychowywania młodej kadry pielęgnarek, dbając o ich wysokie kwalifikacje zawodowe i właściwą postawę wobec chorego. Wiele czasu i wysiłków poświęca na pozyskiwanie pielęgniarek dla nowo budowanego szpitala, w którym potrzeba ich będzie 150.

Pracowita, koleżeńska, nigdy nie szczędzi swego czasu i doświadczenia, gdy w grę wchodzi dobro chorego. Nierzadko się zdarza, że zastępuje koleżanki na sali operacyjnej w szpitalu, na oddziałach. Nie traci więc bezpośredniego kontaktu z chorymi, jest im zawsze życzliwa.

— Pracy mam niemało — konstatuje J. Sadłowska — **ale satysfakcji z niej wiele. Wiem, że gdziekolwiek jestem — czy przy łóżku chorego, czy przy biurku w ZOZ jestem temu choremu potrzebna. Ta więc jest konieczna, jeśli pielęgniarka chce należycie spełniać swoje zawodowe obowiązki.**

(M)

Telefon interwencyjny

DOKOŃCZENIE ZE STR. 1

dukowane są w Polsce. Wydawałoby się, że artykuł ten powinien być ogólnie dostępny. Niestety, jak się okazuje od kilku tygodni klienci bezskutecznie poszukują żyletek w Kielcach. Czytelnik przywiózł je z Radomia, gdzie jak stwierdził — jest ich pod dostatkiem. Dlaczego nie ma ich w Kielcach?

Odpowiedź w tej sprawie uzyskaliśmy od dyrektora Bolesława Sułkowskiego z Robotniczej Spółdzielni Wydawniczej „Prasa-Książka-Ruch".

— W IV kwartale br. wyegzekwowaliśmy w całości od producenta dostawy żyletek. Znalazły się też natychmiast w handlu. Obecnie udało nam się uzyskać dodatkową dostawę — 50 tys. sztuk, które zostaną dostarczone do sklepów na terenie obu województw. Zdajemy sobie sprawę, że to kropla w morzu potrzeb. Czytelnik mógł nabyć żyletki w Radomiu, gdyż była tam niedawno dostawa. Za kilka dni żyletki pojawią się w Kielcach.

(dap)

Czytelnicy piszą...

...a trasy linii „24"

...szkańcy Niewachlo-...ymy niezadowoleni ze ...asy autobusu WPKM ... Odbyło się to bez ...konsultacji ze społe-... Obecna trasa po ...miasta pozbawiła nas ...iego i szybkiego ...z urzędami, szkołami ...instytucjami użytecz-...cznej, które na ogół ...e w centrum miasta. ...ob pracujących z Nie-... do Kielc dojeżdża ...zkolna i studenci. O-...dłużona trasa bardzo ... komplikuje nam co-...rnie.

...propozycja zmierza do ... autobusy linii „24" ... ulicami: Pawia, Ro-... Okrzei, IX Wieków ...rdzo prosimy WPKM ...enie naszych postula-...

...podpisów mieszkańców Niewachlowa I

...arnotrawstwo

...dem beztroski i mar-...a energii elektrycz-...postępowanie gospoda-...wskiego zalewu w ... Brzegi tego zalewu ...ły las są od zmroku do rana rzęsiście oświetlone kolorowymi lampionami. Ciekawy jestem, jakim celom one służą.

W tym samym czasie Zakład Energetyczny wyłącza oświetlenie ulic i dopływ prądu do naszych mieszkań. Nie tylko mnie drażni taka sytuacja. Proszę redakcję o zamieszczenie mojego listu. Może notatka w prasie przypomni gospodarzom zalewu o obowiązku oszczędzania energii elektrycznej.

(Nazwisko i adres znane redakcji)

Dach i niekompetencja

Napisała do nas pani Elżbieta S. z Pionek, prosząc o natychmiastową interwencję. Okazuje się bowiem, że wielokrotne monity w miejscowym Oddziale Wojewódzkiego Przedsiębiorstwa Gospodarki Komunalnej w sprawie przeciekającego dachu na budynku przy ul. Leśnej 21 nie pomagają. Woda zalewa sufit i ściany, a urzędnicy nabrali przysłowiowej wody w usta i nie reagują na ludzkie problemy.

Czyżby w Pionkach nie było mocnych, aby wydać decyzję w sprawie naprawy dachu? Nie bardzo chce nam się w to wierzyć...

(ekr.)

Na dobranoc

Krzyżówka nr 280

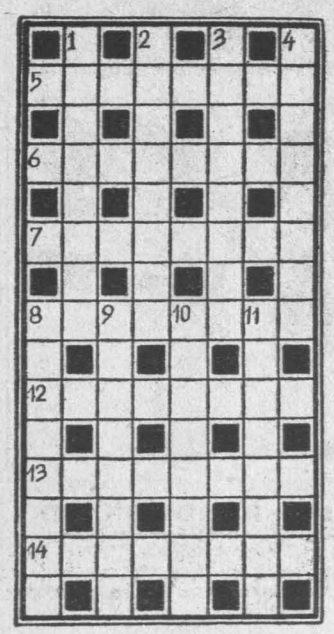

Poziomo: 5. samochód wyposażony w małą radiostację nadawczo-odbiorczą, 6. płótno nieprzemakalne do przykrywania towarów, ciężarówek, 7. drobny element jakiejś rzeczy; detal, 8. zakład wykonujący prace rzemieślnicze, 12. trasa przebyta przez pojazd mechaniczny, 13. godność, rządy, władza seniora, 14. okres upałów.

Pionowo: 1. olbrzymie (do 100 m wys.) drzewo z rodz. sosnowatych, przypominające świerk; rośnie pospolicie w Ameryce Płn.; jedlica zielona, 2. w mit. greckiej bóg ekstazy i wina, odpowiednik rzymskiego Bachusa, 3. głos ptaków, 4. kolor ciemnoczerwony, 8. listewka, zwykle innego koloru, wszyta pomiędzy części jakiegoś ubrania, 9. oddźwięk, echo, 10. Franciszek — najwybitniejszy komediopisarz polskiego oświecenia („Fircyk w zalotach"), 11. alfabet.

Rozwiązania przesyłać należy pod adresem redakcji „ED" wyłącznie na kartach pocztowych w terminie siedmiu dni od daty niniejszego numeru. Pomiędzy prawidłowe odpowiedzi rozlosuje się dwie nagrody książkowe. Karty pocztowe bez kuponu będą wyłączone z losowania.

„ECHO DNIA"

Kupon nr 280

Rozwiązanie krzyżówki z nr 264

POZIOMO: archeolog, kwintet, Nil, atrakcja, kapilara, sęk, zerówka, Finlandia.

PIONOWO: atonia, cykl, epik, luty, gotyk, karp, tik, cela, akr, arkana, Józef uran, owca, Sand.

W poszukiwaniu rezerw transportowych

Czym wozić...

● Ostrowieccy budowlani chcą obniżyć koszt budowy mieszkań ● Niezbędna pomoc PKP

70 procent przewozów Kielecczyzny stanowią takie materiały budowlane jak: cement, kruszywo, kamień, gips. Kieleckie Zjednoczenie Budownictwa w ciągu roku zużywa około 1 mln ton kruszyw. Z tego 700 tys. ton w województwie kieleckim, 250 tys. ton w woj. radomskim oraz 50 tys. ton w województwie tarnobrzeskim. W przyszłym roku potrzeby te wzrosną, bowiem powstały dwie nowe fabryki domów — w Bogucinie koło Radomia oraz w Stalowej Woli.

— Wozić kruszywa musimy — mówi zastępca dyrektora ds. środków produkcji KZB **Maciej Grosicki** — bez względu na koszty. Zdaję sobie sprawę, że występuje wiele rozpiętości pomiędzy potrzebami przewozowymi a możliwościami transportu. My płacimy za każdą tonę kruszywa 82 zł. W cenę tę zakłady produkujące kruszywo wkalkulowują także koszty transportu i im przede wszystkim powinno zależeć na tym czym będą je wozić. Nie znaczy to, że nie jesteśmy zainteresowani tym problemem. Racjonalizacja przewozów musi być przestrzegana. Uważam, że nie zastąpi to jednak niezbędnych inwestycji przede wszystkim w kolejnictwie.

— Z PKP dobrze układa się nam współpraca — informuje dyrektor Kieleckiego Przedsiębiorstwa Produkcji Kruszywa, **Alojzy Doniec.** — Nie mamy także problemów z załadunkiem wagonów. Zależy nam bardzo, by większość naszej produkcji wozić taborem kolejowym ze względu na niższe koszty. Jednakże nasze potrzeby w tym względzie PKP zaspokaja tylko w około 30—40 proc. Pozostałą część przewozimy samochodami „Transbudu". Gdyby kolej była w stanie przewozić większość naszej produkcji, koszty zmalałyby kilkakrotnie. Jednak wozi ona przeważnie na dłuższe trasy, odczuwa brak wagonów i ma wiele innych różnorakich trudności, czego efektem jest niewykonanie planu przewozów za 10 miesięcy br.

Jednym z odbiorców KPPK jest Fabryka Domów w Ostrowcu, do której w ciągu bieżącego roku Zakład Wytwórczy w Morawicy wyśle około 64 tys. ton kruszywa. Koszt dowozu kruszywa z kamieniołomu do FD w Ostrowcu transportem samochodowym wyniesie ponad 10 mln zł. W przyszłym roku, w związku z dalszą intensyfikacją produkcji, zużycie kruszywa wzrośnie do około 96 tys. ton, zaś przewidywany koszt transportu do ponad 15 mln zł.

Władze administracyjne Ostrowca wspólnie z dyrekcją Zakładu Elementów Budowlanych rozważają możliwości obniżenia kosztów transportu, które w efekcie końcowym obciążają kieszeń przyszłych lokatorów mieszkań. Propozycje spotkają się niewątpliwie z aprobatą wszystkich zainteresowanych, od nich też wymagać będą poparcia.

Czego one dotyczą?

Odległość z kamieniołomu w Morawicy do FD w Ostrowcu wynosi 91 km. Koszty transportu samochodowego na odległość do 95 km — 157,80 zł za tonę, natomiast koszt transportu kolejowego według obowiązującej aktualnie taryfy wynosi na odległość do 110 km — 33,50 złotych za tonę. Do obu tych wielkości wliczane są koszty załadunku i wyładunku. Gdyby w roku bieżącym kruszywo dowożono nie samochodami, lecz wagonami, oszczędności z tego tytułu wyniosłyby ponad 5,5 mln zł. Jeśli nastąpiłoby to w roku 1980, to oszczędności wzrosłyby do ponad 8,5 mln złotych. Jest więc o co zabiegać. Problem jest złożony, ale uzyskane tą drogą efekty byłyby tak znaczne, że warto go rozważyć.

Zamierzenia władz Ostrowca nie kończą się jednak na tym. Rozpatruje się możliwość dobudowania około 3 km torów od bocznicy kolejowej PKP w nowym zakładzie Huty im. M. Nowotki do Fabryki Domów. Przepisy mówią o opłacalności budowy bocznicy, gdy dobowy obrót towarów wynosi co najmniej 240 ton. W 1980 roku zapotrzebowanie Fabryki Domów na kruszywa wyniesie około 320 ton na dobę, ponadto w drodze powrotnej wagony mogłyby zabierać gotowe elementy. Oprócz wymienionych efektów byłyby i inne. Zaangażowany tu obecnie tabor samochodowy mógłby być wykorzystany do innych, bardziej potrzebnych celów. Odciążono by też drogi w samym mieście.

Zrealizowanie tych planów wymaga jednak oprócz czasu — pomocy, przede wszystkim ze strony PKP oraz zgody dyrekcji huty na dobudowanie odcinka torów. Trzeba byłoby także ponieść koszty budowy tego 3-kilometrowego odcinka oraz urządzeń przeładunkowych na terenie fabryki domów. Zwróciłyby się one bardzo szybko, co niewątpliwie przemawia za przedstawionym projektem. Czy doczeka się on realizacji? Wymaga tego interes społeczny, ale napotka on szereg przeciwności. Obecnie nikt nie ma kłopotów, przedsiębiorstwo kruszywa produkuje surowiec, „Transbud" i częściowo kolej wożą je do wszystkich fabryk domów, nie tylko do ostrowieckiej. Wszyscy są zadowoleni. Zmiany spowodują potrzebę nowych inwestycji, wprawdzie niewielkich i opłacalnych, ale jednak nowe nakłady są niezbędne. Na transport i łączność przeznaczono w latach 1981—1985 ponad 15,7 mld zł, może więc i dla tej drobnej inwestycji znajdą się pieniądze.

Wszyscy nasi rozmówcy byli zgodni, że dalsze doskonalenie współpracy pomiędzy transportem a jego odbiorcami jest obowiązkiem szczególnie ważnym i dotyczącym wszystkich. Dzięki temu można złagodzić napięcia w bilansie przewozowym. Przy wytyczaniu nowych kierunków rozwoju, podejmowaniu decyzji o wyborze rodzaju produkcji czy też ustalaniu zasad obrotu towarowego transport powinien być brany pod uwagę jako jedno z podstawowych kryteriów oceny.

Dobrze się stało, że właśnie w budownictwie, na którym nam wszystkim tak bardzo zależy, zaczęto szukać nowych rozwiązań mogących dać w końcowym efekcie znaczne oszczędności. **(daw)**

Święta rzecz Francuza

W nr 36 „Motoru" zacytowano wypowiedź francuskiego kierowcy: „Samochód to rzecz święta i Francuzi będą nim jeździć nawet kosztem jedzenia". Stwierdzenie to w dużym stopniu potwierdza statystyka o rozwoju motoryzacji we Francji. Okazuje się, że Francuzi poświęcają na wydatki związane z motoryzacją rocznie ok. 136 mld franków, co stanowi 12 proc. całości ich wydatków w ciągu roku. W ciągu poprzednich ośmiu lat ruch drogowy wzrósł w tym kraju o 43 procent. (j)

Kto będzie odważny?

Dewastują mieszkania, miesiącami, ba — latami całymi zalegają z opłatą czynszu, sieją zgorszenie i nic sobie nie robią z ostrzeżeń administracji. Słowem „uciążliwi lokatorzy". Wywodzą się najczęściej z tzw. marginesu społecznego i — choć sami notorycznie łamią prawo — niewiele można im zrobić, bo przecież... mają prawo do mieszkania!

Występują w każdym prawie skupisku miejskim. W jednej tylko największej dzielnicy Łodzi — Półesiu np. społeczne kontrole ujawniły aż 463 przypadki rażącej dewastacji mieszkań, a na usunięcie jej skutków wydano tam w roku ubiegłym ponad 300 tys. zł. W przypadkach szczególnej złośliwości kierowane są — oczywiście — wnioski o eksmisję. Cóż z tego jednak kiedy w tejże samej dzielnicy w roku ubiegłym załatwiono zaledwie 2 (słownie dwa) orzeczone przez sądy wyroki eksmisyjne, a osiemdziesiąt dalszych od lat zalega szuflady odpowiednich urzędów. Bo eksmitowanych nie ma gdzie przeprowadzić.

W podobnej sytuacji są władze wielu innych dzielnic miejskich i miast w kraju. Tu i ówdzie mówi się więc o konieczności budowania zastępczych tanich baraków na peryferiach lub też całkowicie poza granicami miast. Pomysł ten ma — jak to się zwykle z pomysłami dzieje — zarówno swoich zagorzałych zwolenników, jak i przeciwników. Wydaje się jednak, że tych pierwszych jest coraz więcej. Trzeba tylko kogoś odważnego, kto pierwszy podjąłby taką decyzję.

Żmije przeciw myśliwym

We francuskim departamencie Dordogne zaroiło się ostatnio od jadowitych żmij. Departament ten słynął ze znakomitych terenów łowieckich i tu ściągali liczni myśliwi.

Żmije sprawiły, że radykalnie zmniejszyła się liczba polowań, a o to głównie chodziło mieszkańcom departamentu. Ich też tylko tajemnicą pozostanie, jak udało im się rozmnożyć jadowite gady.

Kosztowny pocałunek

Pewien włoski kupiec odprowadzał na dworzec kolejowy panienkę lekkich obyczajów, z którą spędził noc. Na pożegnanie dama uraczyła kupca bardzo długim i serdecznym pocałunkiem, wsiadła do pociągu i odjechała. Kupiec zauważył, że znikła jego podręczna torebka, w której miał brylanty wartości 250 tys. dolarów.

Kilka dni temu w stolicy kraju San Juan z rąk nielegalnie działających ugrupowań niepodległościowych — Sił Zbrojnych Ludowego Oporu, Armii Ludowej Puerto Rico oraz Ochotników na Rzecz Rewolucji Puertoricańskiej — zginęło kilku amerykańskich „marines". W Nowym Jorku członkowie tychże organizacji podpalili kilka budynków użyteczności publicznej. Akty te są dowodem, iż Puerto Rico pragnie wyzwolić się spod kurateli Stanów Zjednoczonych.

Puerto Rico (oficjalna nazwa „Wolne Państwo Stowarzyszone Puerto Rico") przez cztery wieki było kolonią hiszpańską, następnie przez 54 lata amerykańskim protektoratem, aby w 1952 roku stać się „państwem stowarzyszonym z USA". Prawda, iż w referendum, które miało zadecydować o przyszłości państwa, większość obywateli wysp Vieques, Culebra, Mona głosowała za pozostaniem w obrębie „amerykańskiej wspólnoty". Prawdą jest również to, iż na podstawie amerykańskich obietnic Puertorykańczycy, rezygnując z pełnej niepodległości — liczyli na gospodarczy rozwój kraju i podniesienie stopy życiowej obywateli.

Tak się jednak nie stało. [illegible] litycznej zależności od [illegible] szyngtonu (obywatele [illegible] Rico mają wprawdzie [illegible] konstytucję, wybierają [illegible] ry lata gubernatora i [illegible] dzenie Narodowe, ale kluczowe resorty — obrona, polityka [illegible] graniczna, finanse — [illegible] rządkowane są amerykanom.

mu Kongresowi) od lat [illegible] rzyszą pogłębiające się [illegible] my gospodarcze i społeczne. [illegible] Puerto Rico należy do [illegible] państw o najwyższym wskaźniku bezrobocia, ponad połowa [illegible] bywateli nie potrafi czytać [illegible] pisać.

Jak to zwykle bywa, [illegible] czy iskierka, by rozniecić [illegible] mień. Bezpośrednią przyczyną [illegible] obecnych niepokojów stał się [illegible] proces rybaków, którzy [illegible] nęli na wody „należące [illegible]

Sportowcy

W sklepach panuje [illegible] szony ruch. Wkrótce [illegible] święta, no i trzeba [illegible] choinka, pod którą — [illegible] byczaj nakazuje — [illegible] się upominki dla [illegible] szych. Coraz częstszym [illegible] zentem jest sprzęt sportowy [illegible] i turystyczny — narty [illegible] ki, łyżwy, buty narciarskie [illegible] i ocieplacze, których [illegible] becnie dość duży wybór.

CAF—Bro[illegible]

Wzorowa[illegible] zabytkowk[illegible]

Zakończył się konkurs [illegible] najlepszego użytkownika [illegible] tu zabytkowego", którego [illegible] nizatorem było Mini[illegible]

Niedyplomatyczny postępek

Energiczna właścicielka [illegible] sjonatu w Torguay (Anglia) [illegible] stro zareagowała na [illegible] jeden z jej gości — [illegible] chłopiec zaczął się awan[illegible] wać. Pani Margaret Ch[illegible] prostu wzięła chłopca na [illegible] no i spuściła mu lanie. [illegible] dopiero okazało się, że [illegible] żę jednego z państw a[illegible] i że w tej sprawie zna[illegible] tego kraju skierował do [illegible] angielskiego ostry protest.

Nies[illegible]

Jugosławia

Ryby starzeją się w Adriatyku

Jugosłowianie nie należą do światowej czołówki w spożywaniu ryb. Na statystycznego mieszkańca przypada zaledwie 5-kilogramowa porcja rybnych specjałów rocznie. Jak na kraj mający kilkusetkilometrowe wybrzeże Adriatyku oraz bogactwo rzek nie jest to porcja imponująca.

Nie bez wpływu na taki stan jest fakt, iż Jugosławia posiada bardzo skromną flotę rybacką. Zaledwie 150 statków, i to nie najnowocześniejszych. Dlatego też i odłów ryb po jugosłowiańskiej stronie Adriatyku jest minimalny w stosunku do możliwości. Włosi np. odławiają w Adriatyku średnio 170 tys. ton ryb rocznie, podczas gdy Jugosłowianie zaledwie 30 tys. ton, chociaż po jugosłowiańskiej stronie jest ich nieporównywalnie więcej niż u włoskich sąsiadów.

Dowiodła tego „inwentaryzacja" przeprowadzona przy współpracy z FAO. Zasoby rybne w jugosłowiańskim szelfie oceniono na ponad 2 miliony ton. Dzięki nowoczesnym statkom wyposażonym w odpowiednie urządzenia można było nie tylko „policzyć" ryby, ale też stwierdzić, iż są to w większości dorosłe sztuki, które w spokojnych wodach wschodniego Adriatyku dożywają później starości, co przy współczesnej intensywnej eksploatacji morskich zasobów i technice połowów zdarza się niezmiernie rzadko. Specjaliści z jugosłowiańskiego instytutu oceanografii powołują się na światowe normy i twierdzą, że przy racjonalnej gospodarce można by z Adriatyku uzyskiwać kilkaset tys. ton ryb rocznie. Realizowanie tego celu zależy jednak od rozwoju floty rybackiej i odpowiedniej rozbudowy zaplecza gospodarki rybnej.

ZDZISŁAW JAGIELSKI

(Interpress)

Pogromca niedźwiedzia

Uczestnika wycieczki w górach Colorado w USA, 46-letniego turystę Eda Wismanna, napadł 157-kilogramowy niedźwiedź. Zranił on turystę, złamał mu nogę, ale mężczyzna nie dał za wygraną. Mając w rękach ostro zakończony kij, bronił się z determinacją. W końcu udało mu się wbić kij w otwartą paszczę zwierzęcia i uśmiercić je. Dzięki temu Wismann stał się bohaterem minionego turystycznego lata w USA.

(mp)

● Prace archeologiczne, prowadzone bez przerwy w rozmaitych rejonach Gruzji, stale przynoszą nowe odkrycia. Ostatnio jedna z ekip naukowych odkryła ruiny budowli należącej przed XXII wiekami do antycznego miasta Bania. Między innymi odkopano świetnie zachowany ołtarz bogini miłości, medaliony z jej wizerunkami, części warsztatów tkackich, gliniane instrumenty muzyczne itp.

?

● Frankfurcki lekarz Volkmar Boehlan, który od wielu lat prowadzi badania wpływu odżywiania na długowieczność człowieka stwierdził, że każdy może dożyć 110 lat. Jedynym warunkiem jest odpowiednie odżywianie się.

● Największe okazy kaktusów rosną w amerykańskich stanach Arizona i Kalifornia oraz w Meksyku. Najwyższy zmierzony egzemplarz miał 16,5 m wysokości.

Na ekranach

W bieżącym tygodniu na ekranach głównych kin Kielc i Radomia obejrzymy kilka nowych, nie zapowiadanych jeszcze przez nas filmów.

„IMPERIUM NAMIĘTNOŚCI" — barwny dramat psychologiczny produkcji japońskiej. Jest to mroczny dramat miłosny rozgrywający się w realiach wsi japońskiej końca ubiegłego wieku. Fabuła oparta jest na odwiecznym wątku „trójkąta" małżeńskiego. Film ten otrzymał na ubiegłorocznym festiwalu w Cannes nagrodę za reżyserię **Nagisy Oshimy**. W rolach głównych — **Kazuko Yoshiyuki, Tatsuya Fuji, Takahiro Tamura** i inni („Romantica" i „Bałtyk").

„RACJA STANU" — barwny dramat społeczny produkcji francusko-włoskiej. Bohaterem jest profesor biologii, aktywny uczestnik ruchu w obronie pokoju, który wpada na trop szeroko zakrojonej afery sprzedaży broni do dwóch państw afrykańskich znajdujących się w stanie wojny. Reżyserował **Andre Cayatte**, w rolach głównych — **Jean Yanne, Monica Vitti, Michel Bouquet, Francois Perier** i inni („Moskwa").

„PRZYGODY PICASSA" — barwna komedia satyryczna produkcji szwedzkiej. Zgodnie z wypowiedzią Picassa, że „sztuka jest kłamstwem, które ujawnia rzeczywistość" — opowieść o burzliwych przygodach wielkiego malarza. Film ten uznany jest za jedną z najlepszych komedii, jakie powstały na świecie w ostatnich latach. Reżyserował **Tage Danielsson**, w rolach głównych — **Gosta Ekman, Margaretha Krook, Hans Alfredson** i inni („Robotnik").

„KUGITAŃSKA TRAGEDIA" — barwny dramat obyczajowy produkcji radzieckiej. Tragiczna opowieść o miłości rozgrywająca się u schyłku XIX wieku w Turkmenii. Wydana za bogatego mułłę piękna dziewczyna ucieka ze swym ukochanym — za miłość zapłacą najwyższą cenę. Reżyserowali — **Kakow Orazschatow** i **Jazgelda Seidow**, w rolach głównych — **Elwira Kulijewa, Czaryjar Seitlijew, Artyk Dżałłyjew** i inni („Robotnik").

Ponadto z filmów omawianych już przez nas, w tym tygodniu zobaczymy takie, jak: **„Konwój"** i **„Mistrz kierownicy ucieka"** („Romantica"), **„Cóżeś ty za pani..."**, **„Ojciec chrzestny II"**, **„Wielki sen"**, **„O jeden most za daleko"**, **„Sabina Wulff"**. **„Policja dziękuje"**, **„Zerwane cumy"**, **„Zmory"**, **„Aktorzy prowincjonalni"**, **„Lekcja martwego języka"**. **„Flip i Flap w Legii Cudzoziemskiej"** („Moskwa"), **„Orkiestra Klubu Samotnych Serc sierżanta Peppera"**. **„Lot nad kukułczym gniazdem"**, **„Prorok, złoto i Siedmiogrodzianie"** („Robotnik"), **„Konwój"** i **„Milczący wspólnik"** („Bałtyk"), **„Śmiertelny pościg"**, **„Cygańska miłość"**, **„Mroczny przedmiot pożądania"**, **„Wyspa skarbów"**, **„Jenny i Toby wśród dzikich zwierząt"**, **„Rocky"**, **„Caddie"**. **„Miłość w deszczu"**, **„Superexpress w niebezpieczeństwie"**. **„Aria dla atlety"**, **„Klinez"**. **„Zerwane cumy"**, **„Zmory"**, **„Aktorzy prowincjonalni"** („Przyjaźń" i „Pokolenie"), **„Wierna żona"**, **„Zagubione dusze"**, **„Orkiestra Klubu Samotnych Serc sierżanta Peppera"**. **„Skrzydełko czy nóżka"** („Hel"). („Moskwa").

(wt)

Puerto Rico

USA. Trzeba
powierzchni
terytorialnych
owe. Pod ba-
ejji przezna-
tyzne ziemie.
acznych wa-
ch zawieszo-
Navy Proper-
ynarki USA).

urowo uka-
ulesty zaczęły
pomogła kon-
sprzętu ry-
o jedynego
wielu tysię-
rto Rico.
kańskich „ma-
jest również
. Dowództwo
memoran-
przyznało, że
nieodpowied-
ciężarówki
ami o wiel-

kiej sile niszczenia, przy czym kierowcy z reguły są pijani.

Rząd waszyngtoński zmierza wyraźnie do całkowitego wyeliminowania opozycji na wyspie. Niedawno aresztowany został sekretarz generalny Socjalistycznej Partii Puerto Rico Juan Mari Bras. Policja ujęła go na lotnisku w San Juan, z którego miał odlecieć do Nowego Jorku, by spotkać się z przewodniczącym ONZ-owskiego Komitetu do Spraw Dekolonizacji Salimem Ahmedem Salimem. Do więzienia trafił również członek KC SPP Pedro Chapel. Czy kiedykolwiek będą zwolnieni? Takie pytanie jest uzasadnione jeśli się zważy, iż skazany w ub. roku młody bojownik o niepodległość Puerto Rico, Angel Rodriquez Cordobal popełnił samobójstwo w stanowym więzieniu na Florydzie. Czy rzeczywiście było to samobójstwo?

Walka narodu Puerto Rico o pełną niepodległość spotyka się z międzynarodowym poparciem. Wspomniany Komitet do Spraw Dekolonizacji wielokrotnie potwierdził niezbywalne prawo tego narodu do samostanowienia i niepodległości. Wielokrotnie również, jak widać bez rezultatu, domagał się wycofania wojsk amerykańskich z wyspy oraz zakazu przeprowadzania w jej pobliżu manewrów wojskowych. Tymczasem Amerykanie urządzili wielki pokaz siły — przeprowadzili w br. na Karaibach operację „Radex-79".

Z Puerto Rico solidaryzują się wszystkie postępowe kraje świata. Również w końcowym dokumencie „szczytu" hawańskiego krajów niezaangażowanych domagano się natychmiastowego przyznania wyspie niepodległości.

Obecne wydarzenia w Puerto Rico są z niepokojem obserwowane w Waszyngtonie. Amerykański rząd widzi w nich kontynuację postępowych prądów, które objęły Nikaraguę i Salwador. Widzi również niebezpieczeństwo rozszerzenia się tych prądów na jeszcze inne kraje Ameryki Łacińskiej.

MAREK KIRA

(Interpress)

Eksperyment z ekonomizerem

Miejskie Przedsiębiorstwo Taksówkowe w Warszawie zamontowało w samochodzie „fiat 125p" ekonomizer, czyli urządzenie służące do oszczędnej regulacji składu mieszanki w silnikach samochodowych. Już pierwsze doświadczenia pozwoliły stwierdzić skuteczność jego działania. W mieście zużycie paliwa było mniejsze o ponad 2 litry, a na trasie katowickiej spadło o blisko litr. Mimo walorów urządzenia, istnieją obawy, że zmniejszony wpływ paliwa może spowodować szybsze zniszczenie silnika. Dlatego też próby odbywano w MPT na samochodzie mającym przebieg 180 tys. km. Po przekonstruowaniu urządzenia zamierza się prowadzić z nim dalsze doświadczenia. **(j)**

Barbara Callahan

Ciocia Hertha

Z teki Alfreda Hitchcocka

7

Jak to się często zdarzało, nastąpiło to, czego się najbardziej obawiałam: na chwilę odzyskała słabo głos: „...zamordowała ojca... ciężki grzech..." Nie potrafiła wymówić wszystkich słów i byłam z tego rada. Nie chciałam reszty swego życia spędzić samotnie.

Po sztormie poszłam do wsi i odwiedziłam ojca Dwyera. Poprosiłam go, aby zaraz, jako że sztorm na morzu ustał, uspokoił sztorm w sercu cioci Herthy. Nie mogła osobie świeckiej powiedzieć prawdy, tego sobie nie życzyłam.

Ksiądz siedział u cioci Herthy całą godzinę w pokoju mieszkalnym, podczas gdy ja, drżąca, przebywałam w kuchni. Gdy wyszedł, położył rękę na moim ramieniu i powiedział: „Moja córko, jeśli pragniesz ulgi duchowej, przyjdź do

8

mnie. Tego, co powiesz księdzu, nie dowie się żaden sędzia".

Poszłam do pokoju mieszkalnego. Ciocia Hertha popatrzyła na mnie z czułością i wiedziałam, że w jej sercu zapanował spokój, że niczego już nie musi się obawiać.

Wtedy, po zabawie szkolnej i po scenie z ojcem nie mogłam zasnąć. Poszłam na dół po szklankę mleka. Gdy chciałam wrócić na górę, zobaczyłam na górze przy schodach ojca. Właśnie chciał zejść i wziąć kąpiel. Nadal był nietrzeźwy, a gdy mnie zobaczył, powiedział: „...bry wieczór, świnko".

Za nim zobaczyłam coś czerwonego: podomkę cioci Herthy. I wtedy ojciec runął ze schodów i usłyszałam tępy odgłos uderzenia ciała na dole. Ciocia Hertha stała na

9

górze na schodach, ręce miała wyprostowane przed siebie...

— Sztorm minął, ciociu. Pójdziemy dzisiaj na plażę i będziemy zbierać muszelki — powiedziałam po wyjściu księdza.

Ciocia skinęła głową.

Jestem tak rada, że sprowadziłam ojca Dwyera. Wprawdzie nie wiem, czy zrozumiał niewyraźne słowa cioci, ale jest mi to obojętne. Ważne, że cioci ulżyło. Rada byłam, że nikt jej nigdy nie rozumiał, gdy mówiła: „...zamordowała ojca... ciężki grzech...". Bo nie umiała prawidłowo powiedzieć tego, co było prawdą: „Zamordowałam jej ojca, to ciężki grzech".

KONIEC

Tłum. Jan Nogaj

Warto wiedzieć, zobaczyć, posłuchać

Poniedziałek 17 grudnia 1979 r.

Dziś składamy życzenia

OLIMPIOM i ŁAZARZOM

jutro

GRACJANOM i BOGUSŁAWOM

* ★ *

W 1897 r. – ur. się Władysław Broniewski, poeta.

W 1919 r. – zmarł Auguste Renoir, malarz francuski, grafik.

W 1921 r. – zmarła Gabriela Zapolska, pisarka, aktorka.

W 1954 r. – zmarła pisarka Zofia Nałkowska.

CODZIENNY HOROSKOP

Znowu porywają Cię nowe plany. A czy spojrzałeś wstecz jak tam ze sprawami, które pozostały jeszcze do przemyślenia i dokładnego wykończenia. Ten Twój nienasycony pęd do ciągle nowych zdobyczy nie zawsze wychodzi Ci na dobre. I tym razem działaj spokojniej. Pozwól otoczeniu i sobie na chwilę namysłu. Niecierpliwość nigdy nie była zaletą przywódców, a Ty przecież uważasz się za takiego. Jeśli opanujesz niecierpliwość to wygrasz więcej niż gdybyś ciągle ponaglał nerwowo wszystkich wokół siebie czy to w domu czy w pracy. Dlaczego właśnie w takich sytuacjach zawodzi Cię wyczucie? A szkoda.

Kielce

TEATR

Im. S. Żeromskiego — nieczynny.

KINA

„Romantica" — „Konwój" — USA, pan. kol. l. 15, g. 13 i 17.30. „Milczący wspólnik" — kanad. pan. kol. l. 18, g. 15 i 19.30.

„Moskwa" — „O jeden most za daleko" — ang. pan. kol. l. 12, g. 15 i 18.30.

„Studyjne" — „Zerwane cumy" — polski, kol. l. 12, g. 15, 17 i 19.

„Bajka" — „Gdzie się podziała siódma kompania" — francuski, kol. b.o., g. 15.30, 17.30 i 19.30.

„Skałka" — „Romantyczna Angielka" — ang. l. 18, g. 15.15, 17.30 i 19.30.

„Robotnik" — „Orkiestra klubu Samotnych Serc sierżanta Peppera" — USA, l. 15, g. 15.

APTEKI DYŻURNE: nr 29-001, Buczka 37/39, nr 29-008, ul. Sienkiewicza 15.

PORADNIE DYŻURNE: dla dzieci i dorosłych ul. Pocieszka 11, (Przychodnia Rejonowa nr 2) w godz. 18—22 w niedzielę — 8—12, Stomatologiczna ul. Pocieszka 11 w godz. 18—22; w soboty — od godz. 18 do godz. 7 w poniedziałek.

TELEFONY:

Pogotowie Ratunkowe 999, Pogotowie Milicyjne 997, Pogotowie WSW 416-25, Straż Pożarna 998, Pomoc drogowa 981. Pogotowie Energetyczne Kielce—Miasto 991. Kielce—Teren 992. Pogotowie wodno-kanalizacyjne WPWiK 994. Pocztowe inf. o usługach 911. Hotel „Centralny" 420-44, Informacja kolejowa 930. Pogotowie hydrauliczno-energetyczne i dźwigowe KSM osiedle XXV-lecia PRL tel. 420-32, osiedle Sady — 439-50, osiedle Bocianek — 456-73. Pogotowie wod.-kan., c.o., dźwigowe, elektryczne SM „Armatury" czynne w godz. 8—21, sobota 8—19, tel. 518-33. Pogotowie gazowe czynne całą dobę 420-92. Pogotowie napraw urządzeń gazowych czynne w godz. 7—19, tel. 436-72. Pogotowie telewizyjne 477-98. Pogotowie elektryczno-wodociągowe MZBM czynne w godz. 16—23, tel. 500-65. Informacja służby zdrowia czynna w godz. 7—20, tel. 481-80. Ośrodek Informacji Usług WUSP, tel. 457-41.

POSTOJE TAKSÓWEK: Czarnów — ul. Piekoszowska — 515-11, Dworzec PKP — 444-33, ul. Słowackiego — 472-70, Szydłówek — ul. Toporowskiego — 437-11. Taksówki bagażowe — ul. Armii Czerwonej — 469-89, ul. Piekoszowska 515-11.

Radom

TEATR POWSZECHNY im. Jana Kochanowskiego — nieczynny.

KINA

„Bałtyk" — „Konwój" — USA, pan. kol. l. 15, g. 13.30, 15.30 i 17.30. „Milczący wspólnik" — kanad. pan. kol. l. 18, g. 19.30.

„Przyjaźń" — „Śmiertelny pościg" — francuski, kol. l. 15, g. 15.30, 17.30 i 19.30.

„Pokolenie" — „Rocky" — USA, kol. l. 15, g. 15 i 17.15. „Aria dla atlety" — polski, kol. l. 18, g. 19.30.

„Odeon" — „Mistrz kierownicy ucieka" — USA, kol. l. 15, g. 15.30, 17.30 i 19.30.

„Hel" — „Wierna żona" — francuski, kol. l. 18, g. 15.30, 17.30 i 19.30.

„Walter" — nieczynne.

TELEFONY: Straż Pożarna 998, Pogotowie Ratunkowe 999, Pogotowie Gazowe 617-17, Pogotowie Energetyczne — Radom — 901. Komenda MO 251-36, Pogotowie Milicyjne 997. Pomoc drogowa 981.

INFORMACJA służby zdrowia czynna w godzinach 9—21, w sobotę 8—20 tel. 261-27. Informacja o usługach — 267-85.

POSTOJE TAKSÓWEK: ulica Grodzka 229-52 plac Konstytucji 228-51, Dworzec PKP 268-88, ulica Żwirki i Wigury 418-10.

Skarżysko

KINA

„Wolność" — „Szczęki 2" — USA, pan. kol. l. 15, g. 15.15 i 17.30. „Leworęczna kobieta" — RFN, kol. l. 15, g. 19.30.

„Metalowiec" — nieczynne.

„Związkowiec" — nieczynne.

APTEKA DYŻURNA: nr 29-046, ul. Apteczna 1.

POSTOJE TAKSÓWEK: Dworzec Główny PKP — 705, osiedle Milica — 22-44.

Starachowice

KINA

„Robotnik" — „Pełnia" — polski, l. 15, g. 15, 17 i 19.

„Star" — „Lot nad kukułczym gniazdem" — USA, kol. l. 18, godz. 17 i 19.30.

APTEKA DYŻURNA: nr 29-076, ul. Staszica 1

POSTOJE TAKSÓWEK: tel. 53-10, 53-80

Ostrowiec

KINA

„Hutnik" — „Młody Frankenstein" — USA, l. 15, g. 15.30, 17.30 i 19.30.

„Zorza" — nieczynne

„Przodownik" — „Wersja pułkownika Zarina" — ZSRR, pan. kol. l. 15, g. 17 i 19.

APTEKA DYŻURNA: nr 29-071 ul. Starokunowska 1/7.

POSTOJE TAKSÓWEK — telefon 537-92.

UWAGA: Za ewentualne zmiany w programie kin, redakcja nie bierze odpowiedzialności.

RADIO

PROGRAM LOKALNY

16.40 Komentarz B. Henla 16.50 Gwiazdy i gwiazdki (stereo) 17.35 „Pozdrawiam was pięknie" — aud. A. Kornatowskiego, poświęcona sanatorium „Górka" w Busku-Zdroju.

TELEWIZJA

Dziś

PROGRAM I

15.30 NURT — nauczanie począt.
16.00 Obiektyw — program woj.: szczecińskiego, koszalińskiego, słupskiego, pilskiego
16.20 Dziennik
16.30 Dla młodych widzów: „Zwierzyniec" (kolor)
16.55 „Dzień dobry, w kręgu rodziny" (kolor)
17.20 „Dzień dobry, jestem waszą ciotką" — radz. film fab. (kolor)
19.00 Dobranoc
19.10 Siódemka
19.30 Wieczór z dziennikiem
20.30 Teatr TV: S. Żeromski — „Sułkowski" (kolor)
22.20 Dziennik
22.35 Studio Sport

PROGRAM II

14.25 Studio Sport: „Moskwa-80" (powt.)
14.55 Progr. wojskowy (powt.)
15.30 „Nowoczesność w domu i zagrodzie"
16.00 Jęz. niem. — kurs podst. (12)
16.30 Poradnie młodzieżowych organizatorów sportu (kolor)

Dzień Kenijski w TP

17.00 Prezentacja gościa z Kenii oraz przedstawienie progr. dnia
17.05 „Kenijskie dzieci" — rep. film.
17.25 „Przybijamy do Mombasy" — film dok.
18.10 Rozmowa w studio
18.20 „U podnóża Kilimandżaro" — film dok.
19.10 Program lokalny
19.30 Wieczór z dziennikiem
20.30 Wystąpienie amb. Kenii
20.45 „Płonąca włócznia" — film o życiu i walce Jomo Kenyatty
21.15 Rozmowa w studio
21.25 „Tajemniczy świat Masajów" — film dok.
22.15 Rozmowa w studio
22.25 „Safari 76" — rep. z rajdu samochodowego
22.55 „W afrykańskim rytmie"

Jutro

PROGRAM I

6.00 i 6.30 TTR
11.05 Jęz. pol., kl. VI: B. Prus „Anielka"
12.00 Dla najmłodszych: „Czerwone, żółte, zielone" — „Jak tu przejść"
12.55 Rodzina współcz., szk. średnie: Jak być lubianym
13.25 i 14.00 TTR

PROGRAM II

12.55 „Co nowego" — CPHW (powt.)
13.00 „Rytm czasu" (powt.)
13.20 „Zwierzyniec" (powt.)
13.45 „Poranek z kulturą" (powt.)

Uwaga: Polskie Radio i Telewizja zastrzegają sobie możliwość zmian w programach.

Komunikat MO

Świadkowie wypadku drogowego w Kielcach na ulicy Piekoszowskiej (w pobliżu ulicy Malików) w dniu 29.XI.1979 r., około godziny 20.45 gdzie nie ustalony samochód osobowy marki „fiat 125p", koloru białego (wybita przednia szyba, wgniecenie maski silnika z lewej strony) potrącił mężczyznę proszeni są o zgłoszenie się w Komendzie Miejskiej MO w Kielcach, ul. Wesoła 43, pok. 46, w godz. od 8 do 16 lub telefonicznie pod nr 296-82.

Proponujemy...

... w środę, 19 grudnia br., o godz. 19 w lokalu Klubu Turysty wieczór muzyczny, którego tematyka związana jest z jednym z najstarszych i najciekawszych instrumentów muzycznych — z organami. W programie obok prelekcji historyczno-monograficznej, dużą atrakcją tego wieczoru — spotkanie z wirtuozem gry na organach — Jerzym Rosińskim oraz z jego nagraniami.

(jw)

Kielecki informator świąte[...]

Handel

17—18 grudnia cała sieć handlowa pracuje w czasie do[...] obowiązującym. 17 grudnia jest dniem bezmięsnym.

19—22 grudnia czas pracy całej sieci handlowej wyd[...] o dwie godziny.

23 grudnia czynne są sklepy spożywcze i mięsno-garm[...] ne w godzinach od 8 do 16. Delikatesy nr 204 otwarte [...] od 10 do 16. Sieć sklepów przemysłowych nieczynna z wy[...] domów towarowych, które będą pracować w godzinach [...] do 16.

24 grudnia cała sieć handlowa rozpoczyna pracę jak w [...]dy zwykły dzień i kończy o godzinie 17. Dzień bezmięsny[...]

25 i 26 grudnia placówki handlu detalicznego są nieczynne [...]żurują punkty sprzedaży kwiatów (prywatne), w dniu 25 [...]nia róg ulic Sienkiewicza i Świerczewskiego, przy ul. [...]waldzkiej koło szpitala i przy ul. Waligóry; 26 grudnia [...] Sienkiewicza i Kilińskiego, koło restauracji „Centralnej" [...] ul. Winnickiej i Zagórskiej.

26 grudnia czynne są niektóre kioski „Ruchu" w godz[...] do 17.

27 grudnia sieć handlowa pracuje w czasie dotychczas [...]zującym z wyjątkiem „Pewexu", WPHW, DT „Centrum" [...]dy Polskiej".

28 i 29 grudnia czas pracy całej sieci handlowej wydłużony o dwie godziny.

31 grudnia cała sieć handlowa pracuje do godziny 17 [...]jątkiem 12 sklepów spożywczych, które czynne będą do [...] 19.

1 stycznia 1980 roku placówki sieci detalicznej są nieczy[...] 2 stycznia jest dniem bezmięsnym.

Gastronomia

23 grudnia zakłady gastronomiczne pracują jak w każdą [...]dzielę.

24 grudnia zakłady pracują do godz. 17. Dyżur pełnią [...] „Turystyczny", ul. Żelazna, do godz.20, restauracja „Jo[...] i stołówka „Radosna" do godz. 22. W placówkach tych [...]zowana jest również wigilia dla samotnych. Restauracja „[...]tralna" czynna do godz. 21.

25 grudnia dyżur pełnią restauracja „Świętokrzyska" [...] do 22), kawiarnia „Staromiejska" (od 8 do 22), bar mleczny [...]kowski" (od 8 do 18) i restauracja „Bristol" (od 7 do 1[...]

26 grudnia pracują następujące zakłady: restauracja „W[...] „Osiedlowa", bary „Jagienka", „Zajazd", „Herbski", [...] „Przepióreczka", kawiarnie: „Biruta", „Czardasz", „Sam[...] i jadłodajnie: „Sady" i „Radosna".

31 grudnia zakłady gastronomiczne pracują jak w każdy [...] niedziałek. Restauracje, w których odbędą się zabawy sylwe[...]we będą czynne do godziny 17. Bale sylwestrowe rozpoczną [...] o godzinie 20.

1 stycznia czynne są bary: „Turystyczny", „Herbski", [...]ło", restauracje: „Winnica", „Centralna", kawiarnia „Pi[...]ska" i jadłodajnia „Łysica".

2 stycznia zakłady gastronomiczne czynne są jak w [...] dzień powszedni.

Usługi

22—23 grudnia czas pracy placówek usługowych będzie [...]dłużony o trzy godziny.

24 grudnia zakłady usługowe będą pracować do godz. 1[...]

25 grudnia dyżur pełnią: Stacja Obsługi „Polmozbyt" [...] ul. Krakowskiej w godz. od 8 do 14, Stacja Obsługi Sam[...]dów przy ul. Domaszowskiej (od 14 do 20), Zakłady Napraw[...] mochodowych przy ul. Miłej (od 10 do 16), Zakłady Usług [...]diotelewizyjnych przy ul. Grunwaldzkiej 13 (od 9 do 1[...] kłady fotograficzne przy ul. Grunwaldzkiej 13 (od 10 [...] i przy ul. Słowackiego 11 (od 10 do 16). Parking strzeżony [...] ul. Waligóry (od 10 do 16). Stacje benzynowe będą czynne [...] dobę przy ul. Krakowskiej, Konopnickiej, Buczka i na B[...]nie.

26 grudnia dyżur pełnią: Stacje Obsługi Samochodów [...] Krakowskiej (od 8 do 14) i przy ul. Czarnowskiej (od 14 [...] Zakład Naprawy Samochodów przy ul. Koniewa 3 (od 10 [...] ZURT przy ul. Nowotki (od 9 do 15). zakład fryzjerski w [...] „Centralnym" (od 7 do 11). Stacje benzynowe (czynne cał[...]bę) przy ul. Krakowskiej, Buczka i Konopnickiej.

1 stycznia 1980 r. dyżur pełnią: SOS „Autotransped" [...] Domaszowskiej, stacja przy ul. Czarnowskiej, zakład [...] Dygasińskiego 6, ZURT przy ul. Armii Czerwonej. Stacje [...] czynne całą dobę przy ul. Krakowskiej, Buczka, Konop[...] i na Białogonie.

WITRYNA Echa dnia

Franciszek Kotuła — **Muzykanty.** Ludowa Spółdzielnia Wydawnicza. Wydanie pierwsze. Stron 391. Cena 67 zł.

Sadegh Hedajat — **Ślepa sowa.** Państw. Instytut Wydawniczy. Wydanie pierwsze. Stron 120. Cena 25 zł.

Zdzisław Łączkowski — **Wszystkie stoły sprawiedliwości.** Wierne Wydaw. Czytelnik. Wydanie pierwsze. Stron 60. Cena 20 zł.

Jose M. de Vasconcelos — **Moje drzewko pomarańczowe.** Wydaw. Książka i Wiedza. Wydanie drugie. Stron 215. Cena 20 zł.

Adolf Momot — **Sędzia główny.** Wydawnictwo Poznańskie. Wydanie pierwsze. Stron 171. Cena 18 zł.

Tibor Dery — **Niki — Historia pewnego psa.** Wydaw. Literackie Kraków. Wydanie pierwsze. Stron 129. Cena 10 zł.

Mieczysław Pokruszyński — **Funkcjonariusze służby pracowniczej.** Wydaw. Książka i Wiedza. Biblioteka Służby Pracowniczej. Wydanie pierwsze. Stron 103. Cena 13 zł.

Taras Szewczenko — **Księżna — Warnak.** Wydaw. Lubelskie. Wydanie pierwsze. Stron 91. Cena 20 zł.

Marian Krwawicz — **Śląska Reduta 1939.** Wydaw. Książka i Wiedza. Wydanie pierwsze. Stron 190. Cena 25 zł.

Franz Kafka — **List do ojca.** Państw. Instytut Wydawniczy. Cena 12 zł.

Tarnów — plan miasta. Państw. Przeds. Wydaw. Kartograficznych. Cena 12 zł.

Lechosław Herz — **Puszcza Kamieniecka.** Wydaw. Sport i Turystyka. Wydanie drugie uzupełnione i zmienione. Stron 79. Cena 18 zł.

Tadeusz Czajka — **Twój [...] świat.** Wydaw. Lubelskie. W[...]nie pierwsze. Stron 165. C[...] zł.

Jan Kurczab — **A to c[...] przygoda...!** Wydaw. Lit[...] Kraków. Wydanie drugie [...] 207. Cena 22 zł.

Aleksander Jefimow — **[...]lem walki.** Wydaw. MON. [...]nie pierwsze. Stron 38[...] C[...]

Tadeusz Fangrat — **Z[...] biało-głowy.** Wydaw. C[...] Wydanie pierwsze. Stron [...] 18 zł.

Henryk W. Gajewski — [...] Wydaw. Lubelskie. Wydanie [...]sze. Stron 180. Cena 20 zł.

Zbigniew Brzozowski — **[...] tworzyw sztucznych.** Szkolne i Pedagogiczne. S[...] Cena 7 zł.

Jarosław Ościk — [...] Państwowe Wydawnictwo [...]we. Wydanie drugie [...] Stron 249. Cena 26 zł.

Mistrzowie gospodarności. [...] zbiorowa. Wydawnictwo [...] i Wiedza. Wydanie [...] Stron 153. Cena 30 zł.

Przeciwko planom zbrojeniowym NATO

ŃCZENIE ZE STR. 1

, na którym przyjęto zenie wyrażające zdey protest polskiej opilicznej przeciwko zazbrojeniowym NATO. e spotkania, które przewodniczący OKP rankiewicz, wypowiae przedstawiciele środowisk społecznych i wych, dając wyraz stanowczemu „nie" eskalacji zbrojeń na kontynencie.

i ruch pokoju w icałego polskiego spowa wyraża stanowczy przeciwko decyzji NATO w sprawie ji i rozmieszczenia pie zachodniej nowych rakietowo-jądrowych. amy **się z apelem z i miasta najbardziej dczonych przez II wojatową, do wszystkich obrej woli w Europie, owisk zawodowych i ch, do kobiet wychoh młode pokolenie, aaili powszechny i staprotest przeciwko deNATO, grożącym nam im globalną katastro-**

* ★ *

potężnego głosu opinii ej, protestującego ko nowemu etapowi zbrojeń, jakim grozi manitarna, sprzeczna z aktu końcowego decyzja NATO o rozeniu w Europie zachoowych rodzajów broni ej, dołączyli uczeni — członkowie PAN ując na sesji Zgromadzenia Ogólnego Akademii — odbyła się 14 bm. w wie — rezolucję proą przeciwko wyzwaniu litarystycznych Zachoonemu siłom miłująkój.

adzenie **Ogólne Polskiej Akademii Nauk wyraża łębokie zaniepokojenie em przez Radę NATO o produkcji oraz rozeniu w niektórych zachodniej Europy broni jądrowych. Growzmożeniem wyścigu i wzrostem napięcia ym kontynencie.** jąc **się doświadczehistorycznym naszego i jego żywotnymi ini uczeni polscy wyposię za powstrzymaograniczeniem wyściojeń i wyrażają swe e dla zmierzających w ierunku wysiłków rząskiej Rzeczypospolitej** j.

* ★ *

ze — członkowie POP przy Oddziale Warszawskim ZLP wyrażają głębokie okojenie i stanowczy wobec podjętych osprzez Radę NATO w postanowień dotyczących rozbudowy nuklearnej w europejskich krajach atlantyckiego — i ją się z gorącym apelem dobrej woli na całym , aby uczynili wszystich mocy, by nie dodo realizacji tych zazatruwających atmomiędzynarodową i zaych klimatowi odprężenia w stosunkach międzywych.

* ★ *

ucje protestujące przenasilaniu zbrojeń nuych w Europie zachoddejmuje społeczeństwo województw kieleckiego i radomskiego. „Nie" dla dodatkowych głowic nuklearnych w państwach NATO powiedzieli m.in. uczestnicy plenarnych obrad ZW TPPR w Radomiu, aktyw partyjny starachowickiej FSC w czasie spotkania z okazji 31 rocznicy zjednoczenia ruchu robotniczego, kielecki aktyw oświatowy.

„Sojuz T" na orbicie

W niedzielę w Związku Radzieckim rozpoczął się nowy interesujący eksperyment kosmiczny. O godz. 15.30 czasu moskiewskiego wystrzelono transportowy statek „Sojuz T" w wersji niepilotowanej.

„Sojuz T" zbudowano na bazie pilotowanego statku „Sojuz". Na statku zainstalowano nowe systemy pokładowe, w tym łączności radiowej, nawigacji, kierowania lotem i pokładowy zespół obliczeniowy. „Sojuz T" jest przeznaczony do operacji transportowych, mających na celu zapewnienie funkcjonowania zespołu orbitalnego „Salut-Sojuz".

● W Moskwie opublikowano uchwałę KC KPZR podjętą w związku ze 110 rocznicą urodzin Włodzimierza Lenina, która przypada 22 kwietnia 1980 r. KC KPZR postanowił obchodzić tę rocznicę jako wielkie ogólnonarodowe święto.

● Niedzielne wybory municypalne w Portugalii, według pierwszych doniesień, przyniosły zwycięstwo prawicowemu „Sojuszowi Demokratycznemu".

agencje informują:

● Z Jakarty donoszą, że w wyniku trzęsienia ziemi na Sumatrze 6 osób poniosło śmierć, 375 zostało rannych z tego 125 ciężko.

● Wojska chińskie nadal dopuszczają się prowokacji zbrojnych na granicy z Wietnamem.

Jak poinformowała agencja VNA, w dniach od 10 do 13 bm. Chińczycy wielokrotnie ostrzeliwali terytorium WRS, wojska chińskie naruszały obszar Wietnamu.

● Premier Wielkiej Brytanii, Margaret Thatcher, udała się z dwudniową wizytą do Waszyngtonu, aby przeprowadzić rozmowy z prezydentem USA, Jimmy Carterem. Jest to jej pierwsza wizyta w Waszyngtonie od czasu objęcia stanowiska premiera w maju br.

Wojewódzkie konferencje PZPR

DOKOŃCZENIE ZE STR. 1

szego pomyślnego rozwoju naszej ojczyzny — pod tym hasłem odbyła się 14 bm. Wojewódzka Konferencja Sprawozdawczo-Wyborcza PZPR w Lesznie.

* ★ *

Podczas pierwszego posiedzenia plenarnego nowo wybranego Komitetu Wojewódzkiego PZPR wyłoniono egzekutywę KW PZPR. Funkcję I sekretarza KW PZPR powierzono ponownie **Stanisławowi Kuleszy.**

* ★ *

Problemy związane z podnoszeniem jakości wyrobów przemysłowych, oszczędnością materiałów, surowców i paliw, przyspieszeniem budownictwa mieszkaniowego i rozwojem potencjału wytwórczego w gospodarce żywnościowej — to główne tematy Wojewódzkiej Konferencji Sprawozdawczo-Wyborczej PZPR, która odbyła się w Skierniewicach.

* ★ *

Na pierwszym plenarnym posiedzeniu nowo wybranego Komitetu Wojewódzkiego w Skierniewicach wybrano egzekutywę KW. Funkcję I sekretarza KW PZPR powierzono ponownie **Ryszardowi Brykowi.**

* ★ *

W zaangażowanych postawach ludzi, w lepszej i wydajniejszej pracy tkwią nadal olbrzymie rezerwy wzrostu dochodu narodowego — taki był przewodni motyw Wojewódzkiej Konferencji Sprawozdawczo-Wyborczej PZPR, która 14 bm. odbyła się w Wałbrzychu.

* ★ *

Na pierwszym plenarnym posiedzeniu nowo wybranego KW PZPR wybrano egzekutywę KW w Wałbrzychu. Funkcję I sekretarza KW PZPR powierzono ponownie **Jerzemu Grochmalickiemu.**

* ★ *

Zwiększenie efektywności gospodarowania, lepsze wykorzystanie inicjatywy i umiejętności mieszkańców regionu dla wzbogacenia jego dorobku i dalszego rozwoju kraju — to zasadniczy temat Wojewódzkiej Konferencji Sprawozdawczo-Wyborczej PZPR, która w sobotę obradowała w Bydgoszczy.

W obradach uczestniczył członek Biura Politycznego, sekretarz KC PZPR — **Stefan Olszowski.**

* ★ *

Na pierwszym plenarnym posiedzeniu nowo wybranego Komitetu Wojewódzkiego wybrano egzekutywę KW PZPR w Bydgoszczy. Funkcję I sekretarza KW powierzono ponownie **Józefowi Majchrzakowi.**

* ★ *

Określenie sposobów najskuteczniejszej realizacji zadań społeczno-gospodarczych zawartych w wytycznych na VIII Zjazd partii, rozwoju Polski w latach 80, to dominujący nurt obrad Wojewódzkiej Konferencji Sprawozdawczo-Wyborczej w Szczecinie, która odbyła się 15 bm.

W obradach uczestniczył zastępca członka Biura Politycznego, sekretarz KC PZPR — **Jerzy Łukaszewicz.**

* ★ *

Podczas pierwszego plenum nowo wybranego Komitetu Wojewódzkiego wybrano egzekutywę KW PZPR w Szczecinie. Funkcję I sekretarza powierzono ponownie **Januszowi Brychowi.**

* ★ *

Podnoszenie efektywności gospodarowania, lepsze wykorzystanie potencjału ludzkiego i materialnego oraz doskonalenie zarządzania jako czynniki rozwoju regionu i kraju — stanowiły przewodni motyw Wojewódzkiej Konferencji Sprawozdawczo-Wyborczej PZPR w Suwałkach.

* ★ *

Na pierwszym plenarnym posiedzeniu nowo wybranego Komitetu Wojewódzkiego w Suwałkach wybrano egzekutywę KW. Funkcję I sekretarza KW PZPR powierzono ponownie **Zbigniewowi Białeckiemu.**

Po rozmowie E. Gierka z G. Marchais

DOKOŃCZENIE ZE STR. 1

puścił Polskę, żegnany na lotnisku przez członka Biura Politycznego, sekretarza KC PZPR — **Edwarda Babiucha.**

W komunikacie podkreśla się, iż rozmowy polsko-francuskie odbyły się w atmosferze szczerej i serdecznej przyjaźni.

E. Gierek i G. Marchais omówili problemy aktualnej sytuacji międzynarodowej oraz rozwój współpracy między PZPR a FPK, między Polską i Francją. Stwierdzono, iż układ sił w świecie coraz bardziej sprzyja sprawie wyzwolenia społecznego i narodowego. Wskazano, że imperializm próbuje podejmować kontrofensywę zwłaszcza w dziedzinach ekonomicznej, ideologicznej i militarnej, stara się hamować proces odprężenia. Komunikat wskazuje, iż decyzja państw NATO w sprawie produkcji i rozmieszczenia w Europie rakiet „cruise" i „pershing II" stanowi nowy krok w wyścigu zbrojeń na naszym kontynencie, stanowi poważne zagrożenie dla narodów Europy.

Podkreślając, iż PZPR i FPK uznają za niezbędne działanie służące umocnieniu pokojowego współistnienia i odprężenia komunikat stwierdza, że komuniści polscy i francuscy uczynią wszystko, aby wnieść swój wkład do szerokiego zespolenia mas ludowych w akcjach na rzecz rozbrojenia, utrzymania pokoju, współpracy i bezpieczeństwa w Europie i na świecie. PZPR i FPK przywiązują wielkie znaczenie do realizacji aktu końcowego KBWE we wszystkich dziedzinach oraz do przygotowania i przeprowadzenia spotkania w Madrycie. W komunikacie mówi się o współpracy między Polską i Francją, o umocnieniu wzajemnych więzi we wszystkich dziedzinach. Rozwój tej współpracy odgrywa pozytywną rolę w umocnieniu bezpieczeństwa w Europie i przyczynia się do rozwoju odprężenia.

E. Gierek i G. Marchais — jak stwierdza komunikat — podkreślili znaczenie dążenia narodów do swobodnego decydowania o swoim losie, bogactwach i rozwoju.

W końcowej części komunikatu wyrażono zadowolenie z braterskich stosunków i więzów solidarności, które istnieją od dawna między PZPR i FPK i które wywodzą się z długoletniej tradycji wspólnych walk klasy robotniczej Polski i Francji. Różnice w ocenach i pewne rozbieżności, które mogą zaistnieć między partiami, nie stanowią przeszkody we wspólnej walce przeciw imperializmowi, o socjalizm oraz w rozwijaniu wzajemnej współpracy — głosi komunikat. Przywódcy obu partii zgodnie postanowili umacniać współpracę między PZPR i FPK na bazie wspólnego ideału uznając niezależność każdej partii, równość praw i nieingerencję. Konstruktywne i owocne spotkanie wykazało wolę działania obu partii zwłaszcza na rzecz rozbrojenia, odprężenia i utrwalenia pokoju. (PAP)

Tajemnice zatopionych wsi

DOKOŃCZENIE ZE STR. 1

elementy. W wielu jeziorach bowiem przy niskich stanach wody można znaleźć ślady drewnianych konstrukcji. Są to pozostałości tzw. osiedli palowych i rusztowych budowanych w pierwszym tysiącleciu przed naszą erą. Ówcześni mieszkańcy ziem polskich zakładali swoje osiedla w pobliżu rzek i jezior — na wysepkach, kępach, torfowiskach, na niewielkich wzniesieniach wśród bagien. Budowa chat wymagała albo wzmocnienia gruntu za pomocą drewnianych bali układanych w formie rusztu, albo też wznoszenia chat na palowych pomostach. Stare podania i legendy są dla archeologów wskazówką ułatwiającą poszukiwania śladów starego osadnictwa. Wymaga to bowiem nie tylko zbadania brzegów rzek i jezior, ale także prowadzenia badań podwodnych.

Polska archeologia podwodna narodziła się w latach trzydziestych — w związku z badaniami osady w Biskupinie. Nurkowie zbadali podwodne konstrukcje falochronu i odtworzyli jego zasięg na dnie jeziora. Badania w Jeziorze Biskupińskim prowadzono także w ostatnich latach. W okresie powojennym przeprowadzono kilka serii podwodnych badań w rejonie Wolina. Interesujące wyniki przyniosły prace poszukiwawcze w Jeziorze Lednickim koło Gniezna. Znaleziono tu zatopione łodzie, a także szczątki mostów i grobli. Archeolodzy wydobyli z dna jeziora ceramikę i militaria pochodzące z XI wieku. Na jeziorze Mogilno odkryto przed kilku laty ślady mostu. W 1972 r. rozpoczęto badania — kontynuowane dziś — na jeziorze Orchowskim w woj. konińskim. Archeolodzy znaleźli pod wodą tajemniczy mur z kamieni i gotyckiej cegły.

W związku z programem „Wisła", archeolodzy planują bardzo szczegółową penetrację całej rzeki oraz jej ważniejszych dopływów. Będą oni poszukiwać pozostałości dawnych portów, przystani, statków, łodzi. Stare dokumenty potwierdzają bowiem istnienie zorganizowanej żeglugi na tej rzece co najmniej od X wieku. (PAP)

Kryzys Iran—USA

Informując o wyjeździe byłego szacha Iranu do Panamy rzecznik Białego Domu, Jody Powell, oświadczył, że Stany Zjednoczone oczekują, iż obecnie nic nie powinno stać na przeszkodzie natychmiastowemu zwolnieniu zakładników trzymanych w ambasadzie USA w Teheranie.

W sobotę i w niedzielę w Waszyngtonie z napięciem oczekiwano na oficjalne reakcje Iranu. Ze wstępnych oświadczeń studentów okupujących ambasadę USA w Teheranie wynika, że nie ma mowy o zwolnieniu zakładników.

W związku z udzieleniem gościny byłemu szachowi przez Panamę, Iran skreśla ten kraj z listy odbiorców swej ropy naftowej. O decyzji tej zakomunikował w stolicy Wenezueli, Caracas, irański minister do spraw ropy naftowej, Ali Akbar Moinfar, który przybył na rozpoczynającą się tam sesję krajów członkowskich OPEC.

W połowie drogi do ekstraklasy

16 kolejnych zwycięstw siatkarek RADOMKI!

Wczoraj zakończyła się pierwsza runda rozgrywek w II lidze siatkówki. Doskonale spisujące się w tym sezonie siatkarki RADOMKI Radom osiągnęły półmetek bez porażki, odnosząc w pierwszej części mistrzostw komplet zwycięstw! Podopieczne trenera Andrzeja TUSZNIO wygrały kolejno 16 pojedynków i są zdecydowanymi kandydatkami na awans do ekstraklasy!

Debiutującym w II lidze siatkarzom CZARNYCH Radom zabrakło sił na finiszu. Radomianie uplasowali się na siódmej pozycji w tabeli z dorobkiem 8 zwycięstw, choć początek rozgrywek zapowiadał, że będą walczyć o miejsce w pierwszej piątce.

Drużyna RADOMKI ostatnie mecze w tym roku rozegrała przed własną publicznością ze swym najgroźniejszym rywalem, Gwardią Wrocław. Oba pojedynki zakończyły się sukcesem radomianek, które w sobotę wygrały z wrocławiankami 3:0 (17:15, 15:7, 15:6), a w niedzielę po bardzo zaciętej walce 3:2 (12:15, 15:7, 16:18, 16:14, 15:10). W zwycięskim zespole najlepiej spisywały się: Życka, Wawrzeńczyk i Wojciechowska.

W pozostałych meczach tej grupy padły następujące wyniki: Spójnia Warszawa — Stal Mielec 3:0, 0:3, Stal Nowa Dęba — Polonia Świdnica 3:0, 2:3, Czarni Jasło — GKS Jastrzębie 3:0, 3:1.

TABELA

1.	RADOMKA	16— 0	48:12
2.	Gwardia	12— 4	40:28
3.	Stal Mielec	9— 7	33:24
4.	Polonia	9— 7	37:29
5.	AZS Katowice	8— 8	33:31
6.	Spójnia	5—11	22:35
7.	Stal Nowa Dęba	5—11	24:38
8.	GKS Jastrzębie	5—11	23:39
9.	Czarni Jasło	3—13	17:41

Drugą rundę rozgrywek siatkarki Radomki rozpoczną 16—17 stycznia pojedynkami z AZS Katowice w Radomiu.

Nie powiodło się natomiast siatkarzom CZARNYCH Radom w Mielcu, gdzie przegrali z wiceliderem, miejscową Stalą 0:3 (5:15, 11:16, 8:15) oraz w rewanżu również 0:3 (11:15, 13:15, 12:15). Radomianie stoczyli wyrównane pojedynki z zespołem gospodarzy, który w decydujących momentach grał jednak skuteczniej.

W pozostałych spotkaniach tej grupy uzyskano następujące wyniki: Chełmiec Wałbrzych — Karpaty Krosno 3:1, 3:0, RKS Grodziec — Chemik Kędzierzyn 3:1, 3:0, Górnik Siemianowice — Avia Świdnik 0:3, 3:1, GKS Jastrzębie — Włókniarz Bielsko 3:2, 3:0.

TABELA

1.	Avia Świdnik	12— 6	41:26
2	Stal Mielec	12— 6	41:29
3.	Chełmiec	11— 7	38:29
4.	GKS Jastrzębie	10— 6	36:26
5.	Włókniarz	10— 8	39:34
6.	Karpaty Krosno	8—10	34:36
7.	CZARNI Radom	8—10	27:39
8.	Górnik	7—11	32:35
9.	Chemik	5—11	21:38
10.	RKS Grodziec	5—13	27:44

Do zakończenia pierwszej rundy pozostały jeszcze do rozegrania zaległe mecze pomiędzy Chemikiem Kędzierzyn i GKS Jastrzębie, które odbędą się 19—20 bm.

Siatkarze Czarnych Radom, podobnie jak siatkarki Radomki, drugą rundę rozgrywek rozpoczną 16—17 stycznia. Pierwsze pojedynki radomianie stoczą na wyjeździe z Włókniarzem Bielsko.

(paw)

TOTO LOTEK

I — 13, 19, 30, 31, 40, 42 (3)

II — 11, 13, 31, 40, 44, 49

Końc. band. 1795

Sukces zapaśników Granatu

Młodzi zapaśnicy **Granatu Skarżysko** uczestniczyli w Dębicy w ogólnopolskim turnieju juniorów (roczników spartakiadowych), w którym startowali reprezentanci 9 województw. Jak nas poinformował trener **Ksawery Waliszewski**, z jego wychowanków najlepiej spisał się **Szymon Fronk**, uczeń Technikum Leśnego w Zagnańsku, który w wadze do 60 kg zajął zdecydowanie pierwsze miejsce, wygrywając ze wszystkimi rywalami. Na podium stanęło jeszcze dwóch młodych zapaśników Granatu, bowiem **Marek Okła** (uczeń ZSZ w Skarżysku) wywalczył drugą lokatę w wadze do 42 kg, a jego szkolny kolega, **Mariusz Stanisławek** był trzeci w wadze do 75 kg. Zespołowo juniorzy **Granatu** uplasowali się na czwartej pozycji.

(ap)

IX Puchar Gór Świętokrzyskich

Główne trofea imprezy dla Barbary Kozieł i Witolda Janusz oraz AZS Kielce i Karpat Krosno

Rozegrany w Kielcach już po raz dziewiąty ogólnopolski turniej tenisa stołowego o Puchar Gór Świętokrzyskich zgromadził na starcie 47 kobiet i 106 mężczyzn z 26 klubów sportowych. Tak liczna obsada spowodowała, że dwudniowa impreza toczyła się od rana do późnych godzin wieczornych. Podobnie jak w poprzednich latach, odbyły się turnieje indywidualne i drużynowe. W tym roku główne trofea przypadły w udziale: Barbarze KOZIEŁ z Wandy Kraków i Witoldowi JANUSZOWI z Karpat Krosno w turniejach indywidualnych oraz tenisistkom stołowym AZS Kielce i tenisistkom stołowym KARPAT Krosno w turniejach drużynowych.

Zwyciężczyni turnieju indywidualnego kobiet, Barbara Kozieł, broniąca obecnie barw Wandy Kraków, to była zawodniczka Polonii Iłża. Wygrała ona rywalizację ze swymi koleżankami zdecydowanie, pokonując w ćwierćfinale **Zofię Pawelczyk** z Włókniarza Pabianice, w półfinale **Marię Niemierko** z ZWAR Warszawa oraz w finale swą klubową koleżankę, **Grażynę Stempi** po 2:0. Trzecie miejsce zajęły wspólnie **Maria Niemierko** z ZWAR i **Anna Surdy** z AZS Kielce.

Turniej drużynowy kobiet przyniósł sukces podopiecznym Jarosława Kosowskiego, tenisistkom stołowym AZS Kielce, które w finałowym pojedynku wygrały z AZS Gdańsk 3:2. Było to bardzo zacięte spotkanie, a o zwycięstwie kieleckich akademiczek zadecydowała ostatnia partia meczu, w której **Danuta Kaczmarska** pokonała **Lucynę Brudecką 2:1.** W zespole kieleckim bardzo dobrze spisała się **Krystyna Trojan**, wygrywając oba pojedynki z gdańszczankami — **Lucyną Brudecką i Małgorzatą Kucharską**, 13-letnią siostra reprezentanta Polski, Leszka Kucharskiego. W drodze do finału kielczanki, które są aktualnymi liderkami jednej z grup II ligi, wygrały z **AZS Radom 3:0, Cracovią 3:1** oraz **Tramwajem Kraków 3:0.** Młodziutkie gdańszczanki sprawiły w półfinale niespodziankę wygrywając z **Wandą Kraków 3:1.**

Turniej indywidualny mężczyzn był popisem Witolda JANUSZA z II-ligowych Karpat Krosno, bezsprzecznie najlepszego zawodnika turnieju, który zarówno w grach indywidualnych, jak i drużynowych nie doznał porażki. Rutynowany zawodnik z Karpat pokonał w ćwierćfinale **Jerzego Janusza** ze Skalnika Wiśniówka 2:1, w półfinale **Leszka Małkusa** z Włókniarza Łódź 2:0 a w finale byłego mistrza Polski juniorów, **Leszka Kamińskiego** z Wandy Kraków również 2:0. Bardzo dobrze zaprezentował się jeden ze starszych uczestników turnieju, 40-letni **Andrzej Wiatrak** ze Startu Radom, zajmując wspólnie z **Leszkiem Małkusem** trzecie miejsce. **Wiatrak** był autorem dużej niespodzianki zwyciężając w ćwierćfinale **Mariana Woźniaka** z Broni Radom 2:1.

Witold Janusz wraz ze swymi kolegami z zespołu — Ireneuszem Stojakiem i Jerzym Kordysiem okazali się najlepsi w turnieju drużynowym, zwyciężając w półfinale Broń Radom 5:4 oraz w finale Gorce Nowy Targ również 5:4. W finałowym spotkaniu punkty dla Karpat zdobyli: **W. Janusz 3, I. Stojak i J. Kordyś po 1;** dla Gorców — **L. Kolarski 2** oraz **R. Domagała i Z. Nęcek po 1.** Trzecią lokatę zajęły wspólnie zespoły **Broni Radom i Wandy Kraków.** Niespodzianką była słaba postawa tenisistów stołowych I-ligowej **Broni Radom**, która występowała w Kielcach jedynie bez **Andrzeja Baranowskiego i Zygmunta Zwierzyka.** Ich koledzy — **Marian Woźniak, Jan Molenda i Jarosław Kośmider**, mający już za sobą wiele występów w ekstraklasie — zarówno w turnieju drużynowym jak i indywidualnym grali słabo i trudno znaleźć dla nich usprawiedliwienie. Dodajmy, że drużyna **Karpat Krosno**, która wygrała turniej, grała w Kielcach bez **Knapika i Bachty**, a więc zawodników stale występujących w pierwszym zespole aktualnego lidera II ligi.

Turniej w Kielcach był ciekawą imprezą, a jego poziom sportowy dobry. Słowa uznania należą się organizatorom, działaczom ognisk TKKF „Łączność" i „Polmo-SHL" z Jerzym Górskim i Stanisławem Chwałkiem na czele, od lat propagujących w Kielcach tenis stołowy. Pierwszy z nich był przed dziewięciu laty inicjatorem turnieju o Puchar Gór Świętokrzyskich, imprezy cieszącej się coraz większym powodzeniem wśród mistrzów celuloidowej piłeczki.

A. PAWŁOWSKI

W halowych M...

Brązowy me... piłkarzy wodny... KSZO Ostrow...

Piłkarze wodni KS... strowiec skopiowali... sukces z letnich ... strzostw Polski, zdobywa... zakończonych wczoraj w ... szawie halowych MP bro... medal.

W rozegranym na stole... basenie trzydniowym, ... żowym turnieju z ud... sześciu najlepszych ... zespołów, ostrowieccy ... spisywali się bardzo dobr... niewiele brakowało, by sięg... po tytuł wicemistrzowski. ... terpoliści KSZO pokonali ... wiem zdobywcę mistrzow... tytułu, Arkonię Szczecin, ... wygrali z Legią Warszawą ... oraz Ślęzą Wrocław 8:2, ... spodziewanie i dość gł... ulegli łódzkiej Anilanie ... raz przegrali po zaciętym ... dynku ze Stilonem Gorzów.

A oto końcowa tabela ... wych mistrzostw Polski ... rok 1979:

1.	Arkonia Szczecin	10
2.	Stilon Gorzów	10
3.	KSZO OSTROWIEC	10
4.	Legia Warszawa	10
5.	Anilana Łódź	10
6.	Ślęza Wrocław	10

Jak nas poinformował ... ner drużyny KSZO, ... Suchodolski, w warszawsk... turnieju z jego podopiecz... najlepiej spisywali się: ... zentant kraju, bramkarz ... czysław Kieloch (obronił w ... nieju m.in. dwa rzuty ka... oraz młody Ireneusz Pie...

W sumie tegoroczny sezon ... strowieccy piłkarze wodni ... gą uważać za udany. Dwa ... zowe medale w mistrzost... Polski (letnich i zimowych) ... twierdziły, że nadal należą ... ścisłej krajowej czołówki.

Joe Frazier ma następ...

Na zakończonych w ... mie bokserskich mist... świata juniorów repr... Polski wywalczył dwa ... srebrny w wadze p... **Jerzy Kaczmarek** (w ... przegrał na punkty z ... kaninem **Miltonem** ... oraz brązowy w wadze ... średniej **Marek Ejsmond**. ... nale w mistrzostwach ... tował się 19-letni Ame... **Marvis Frazier**, syn b... wodowego mistrza ... wszechwag, **Joe Frazier**. ... był on w Jokohamie ... dal w wadze ciężkiej ... grywając w finale w ... dzie przez rsc z Aus... **Olafem Mayerem**. Był ... z kolei zwycięstwo ... **Fraziera**, który dotychczas ... doznał jeszcze porażki na ... gu.

Sprintem...

● Tenisiści USA zdobyli Puchar Davisa. W finałowym meczu w San Francisco pokonali Włochów 5:0.

● W Moskwie rozpoczął się tradycyjny turniej hokejowy o puchar „Izwiestii". W pierwszych spotkaniach Czechosłowacja rozgromiła Kanadę 10:1, a Związek Radziecki pokonał Szwecję 5:1.

● Marita Koch (NRD) i Sebastian Coe (Anglia) zostali zwycięzcami tradycyjnej ankiety Francuskiej Agencji Prasowej (AFP) na najlepszych sportowców świata w 1979 roku.

Pod koszami II ligi

Starachowiczanki wygrały ze Zniczem Pruszków

W kolejnych spotkaniach o mistrzostwo II ligi koszykarki STARU Starachowice odniosły na własnym terenie cenne zwycięstwa nad wyżej notowanym w tabeli ZNICZEM Pruszków 79:73 (39:38) i 70:56 (32:34). Starachowiczanki zagrały bardzo ambitnie i wygrały po zaciętej walce, prolongując swe nadzieje na utrzymanie się w drugoligowych szeregach. Najwięcej punktów dla Staru zdobyły: Mikołajewska 22—22, Grudzień 25—7, Natkańska 12—11, Jabłońska 10—17.

W pozostałych meczach tej grupy uzyskano następujące wyniki: Tęcza Łódź — Start Lublin 70:45, 85:64, AZS Kraków — AZS Rzeszów 56:71, 66:67, Stomil Olsztyn — Włókniarz Białystok 71:67 (niespodzianka), 58:88, AZS Lublin — Stal Stalowa Wola 62:85.

TABELA

1.	Włókniarz Białyst.	21—1	43
2.	AZS Rzeszów	19—3	41
3.	Stal Stalowa Wola	15—6	36
4.	Znicz Pruszków	13—9	35
5.	AZS Lublin	10—11	31
6.	Stomil Olsztyn	8—14	30
7.	Tęcza Łódź	7—15	29
8.	AZS Kraków	6—16	28
9.	STAR Starachow.	6—16	28
10.	Start Lublin	4—18	26

Kolejne mecze starachowiczanki grać będą ze Startem w Lublinie. Będą to dla naszej drużyny bardzo ważne pojedynki.

(ap)