192/80

Cena 1 zł

Echo dnia

KIELCE

(2401) Poniedziałek, 7.I.1980 r. Rok X

Kontynuacja programu rozwoju Kielecczyzny

Wojewódzka Konferencja Sprawozdawczo–Wyborcza PZPR w Kielcach wytyczyła zadania na lata 1980–1981, wybrała nowe władze i delegatów na VIII Zjazd

Witold Gadomski – I sekretarzem KW

W minioną sobotę (5 bm.) — jak już informowaliśmy — obradowała w Kielcach Wojewódzka Konferencja Sprawozdawczo-Wyborcza Polskiej Zjednoczonej Partii Robotniczej. Uczestniczył w niej członek Sekretariatu, kierownik Wydziału Przemysłu Lekkiego, Handlu i Spożycia KC — ZDZISŁAW KUROWSKI. Naszą relację z obrad przerwaliśmy w sobotnim numerze gazety w chwili, kiedy rozpoczęła się...

...dyskusja.

Jako pierwszy zabrał głos wojewoda **Józef Stański**, który przedstawił główne kierunki działania w okresie najbliższym, a zwłaszcza w roku 1980 na tle wykonania ubiegłorocznych zadań. Następnie przemawiali: **Zdzisław Gubała** — robotnik z FSS „Polmo-SHL" w Kielcach, **Stanisław Karbowniczek** — I sekretarz KM PZPR w Ostrowcu, **Danuta Karczewska** — pracownica jędrzejowskiego Oddziału WPHW, **Jan Koł** — rolnik w gminie Kazimierza Wielka, **Krzysztof Łapa** — I sekretarz KZ PZPR starachowickiej FSC, **Krzysztof Piwowarski** — rektor Politechniki Świętokrzyskiej, **Lech Hajduk** — robotnik z kieleckiego Węzła PKP, **Stanisław Marzec** — I sekretarz KMG we Włoszczowie, **Teresa Kamińska** — pielęgniarka uzdrowiska w Busku-Zdroju, **Stefan Rudziński** — robotnik w Kombinacie Budowlanym w Skarżysku, **Tadeusz Kucharzyk** — dyrektor kieleckiego „Chemaru", **Józef Gałkowski** — pracownik Państwowych Zakładów Zbożowych w Kozłowie, **Adam Śniadowski** — dyrektor huty w Ostrowcu, **Jan Zając** — prezes Sądu Wojewódzkiego, **Jadwiga Pluta** — rolnik w gminie Bodzentyn, **Władysław Sasiński** — I sekretarz KZ PZPR Zakładów „Predom-Mesko" w Skarżysku, **Jacek Zbrożek** — dyrektor Teatru im. S. Żeromskiego w Kielcach, **Stanisław Jamroży** — I sekretarz KG PZPR w Pierzchnicy, **Wiesław Osuchow-**

DOKOŃCZENIE NA STR. 2

I SEKRETARZ KW PZPR W KIELCACH W. GADOMSKI

Tow. Witold Gadomski urodził się w roku 1940, w Żarnowie, w woj. ciechanowskim, w rodzinie chłopskiej. Studia prawnicze ukończył na Uniwersytecie Warszawskim, pracując jednocześnie zawodowo. Był sekretarzem Zarządu Uczelnianego ZSP. Do PZPR wstąpił w 1960 r. W roku 1961 rozpoczął pracę w Zarządzie Głównym ZMW jako instruktor, później był zastępcą kierownika wydziału, kierownikiem wydziału i sekretarzem ZG ZMW. W roku 1970 przeszedł do pracy w Komitecie Centralnym PZPR, gdzie zajmował stanowisko starszego inspektora. W roku 1976 powołany został na stanowisko sekretarza Komitetu Wojewódzkiego PZPR w Kielcach. Odznaczony Krzyżem Kawalerskim Orderu Odrodzenia Polski i Złotym Krzyżem Zasługi.

SEKRETARZ KW PZPR W KIELCACH H. CZAJKOWSKI

Tow. Henryk Czajkowski urodził się w 1927 r. we wsi Przepiórów w b. pow. opatowskim, w rodzinie chłopskiej. Ukończył wyższe studia ekonomiczne w WSNS. Działał w ZMW „Wici" i w ZMP. Do PZPR wstąpił w 1950 r. Pracę zawodową rozpoczął w 1946 roku w Cukrowni „Włostów", jako robotnik. Po ukończeniu służby wojskowej pracował w Prez. MRN i Prez. WRN w Kielcach. W aparacie partyjnym rozpoczął pracę w 1953 r., zajmując w ostatnich latach stanowiska kierownika Wydziału Organizacyjnego, a następnie kierownika Wydziału Administracyjnego KW PZPR w Kielcach. Odznaczony m.in. Krzyżami: Kawalerskim i Oficerskim Orderu Odrodzenia Polski.

Członkowie egzekutywy KW PZPR w Kielcach

Henryk CZAJKOWSKI, Ignacy DRABIK, Barbara DUBIŃSKA, Witold GADOMSKI, Jerzy JABŁOŃSKI, Stanisław KARBOWNICZEK, Edmund KRAWIEC, Julian LABOCHA, Andrzej MAŁACHOWSKI, Wiesław OSUCHOWSKI, Lilianna OZIMINA, Zygmunt PIOTROWSKI, Krzysztof PIWOWARSKI, Henryk SOBOŃ, Józef STAŃSKI, Zbigniew SZCZEPAŃSKI, Andrzej TOCHOWICZ, Eugeniusz WŁOSEK, Eugeniusz WÓJCIK.

Sekretariat KW PZPR

Witold GADOMSKI — I sekretarz, **Henryk CZAJKOWSKI** — sekretarz, **Barbara DUBIŃSKA** — sekretarz, **Jerzy JABŁOŃSKI** — sekretarz, **Eugeniusz WŁOSEK** — sekretarz, **Eugeniusz WÓJCIK** — przewodniczący WKKP, członkowie Sekretariatu: **Julian LABOCHA** — I sekretarz KM PZPR w Kielcach, **Zdzisław SADOWSKI** — kierownik Wydziału Pracy Ideowo-Wychowawczej KW.

...yste sesje rad narodowych i komitetów FJN • pod pomnikami • Spotkania i wieczornice

...rocznica dni, ...e przyniosły wolność

...się 35 rocznica wy- ...nia Kielecczyzny. ...ada w okresie bez- poprzedzającym VIII ...R, stanowi kontynua- ...ów jubileuszu XXXV- lecia Polski Ludowej. Stąd szczególnie uroczysty charakter

DOKOŃCZENIE NA STR. 7

Fragment sali obrad. Fot. Jerzy Burczyn

...Kampuczańskiej ...pliki Ludowej

...pierwszej rocznicy ... przewodniczący ...stwa PRL — **Henryk** ... i prezes Rady Mi- ... **Piotr Jaroszewicz** ...ali do przewodniczą- ...omitetu Centralnego ...ności Narodowej dla ...Kampuczy, przewodni- ...ludowej Rady Rewo- ...Kampuczańskiej Repu- ...owej **Henga Samrina** ...z najserdeczniejszymi ...mi i gorącymi po- ...ami (PAP)

...OW, Koszalinie i Sieradzu

...spodarskie debaty

...w Koszalinie i Siera- ...dowały wojewódzkie ...ie sprawozdawczo- ... PZPR.

Z udziałem członka Biura Politycznego KC PZPR, przewodniczącego Rady Państwa, **Henryka Jabłońskiego** odbyła się w tym dniu we Wrocławiu Sprawozdawczo-Wyborcza Konferencja Partyjna Śląskiego Okręgu Wojskowego.

W konferencji w Sieradzu uczestniczył członek Biura Politycznego, sekretarz KC PZPR **Stefan Olszowski.**

* ★ *

„Ideowość źródłem siły i gotowości bojowej wojsk Śląskiego Okręgu Wojskowego" — pod tym hasłem odbyła się 5 bm. we Wrocławiu z udziałem członka Biura Politycznego KC PZPR, przewodniczącego Rady Państwa **Henryka Jabłońskiego** Konferencja Sprawozdawczo-

DOKOŃCZENIE NA STR. 7

898 TELEFON 8 interwencyjny

...zego się świecą?

...nie ...ulic Gagarina, ...skiego i Krakow- ...Kielcach od dwóch dni ...lampy jarzeniowe na ...wewnątrzosiedlowych. ...izują nasi czytelnicy.

...CZENIE NA STR. 3

Bioprognoza

Uwaga, kierowcy i przechodnie! Warunki drogowe miejscami niebezpieczne.

Sytuacja biometeorologiczna korzystna, o tendencji do zmian ujemnych.

http://sbc.wbp.kielce.pl

Wojewódzka Konferencja Sprawozdawczo-Wyborcza PZPR w Kie

DOKOŃCZENIE ZE STR. 1

ski — przewodniczący Federacji SZMP w Kielcach, **Elżbieta Arendarczyk** — robotnica z kieleckiej „Iskry", **Bogusław Sędzikowski** — prezes Wojewódzkiego Związku Rolniczych Spółdzielni Produkcyjnych. Na zakończenie dyskusji głos zabrał członek Sekretariatu KC — **Zdzisław Kurowski** (omówienie wystąpienia podajemy oddzielnie).

W partyjnej, gospodarnej debacie...

...sumowano dorobek ostatnich dwu lat i całej dekady lat siedemdziesiątych, podjęto wiele problemów nurtujących społeczeństwo Kielecczyzny, akcentowano, iż w minionym okresie potencjał gospodarczy województwa został znacznie rozbudowany i unowocześniony, co stwarza nowe możliwości rozwojowe. Dominowało w dyskusji przekonanie, iż choć przyjdzie realizować zadania w trudniejszych warunkach, to należy konsekwentnie kontynuować strategię społeczno-gospodarczego rozwoju zapoczątkowaną na VI i rozwiniętą na VII Zjeździe, programowaną w wytycznych na VIII Zjazd, której naczelną ideą jest służba dla człowieka. Najważniejszym problemem — przewijającym się we wszystkich wystąpieniach — było zwiększenie efektywności pracy i produkcji, zarządzania i gospodarności we wszystkich dziedzinach życia. Dotyczy to...

...przemysłu i budownictwa...

... gdzie możliwości i rezerwy są nadal duże. Wartość środków trwałych w województwie sięga dzisiaj 170 mld zł, nakłady inwestycyjne w 1980 r. osiągną — jak się przewiduje — około 13 mld zł. Trzeba racjonalnie wykorzystać ten ogromny potencjał i środki, rozwijając zwłaszcza produkcję na rynek i eksport, oszczędnie gospodarując surowcami, materiałami, energią i paliwami.

W toku obrad delegacja konferencji złożyła kwiaty na grobach zmarłych w ostatnim czasie działaczy: **Aleksandra Zarajczyka, Zygmunta Biestka i Ryszarda Malagi.**

Sporo jest w tej dziedzinie inicjatyw i pozytywnych przykładów m.in. w ostrowieckiej hucie, starachowickiej FSC, kieleckiej „Iskrze". Jednakże wiele się traci na skutek złej organizacji, wysokiej wciąż absencji, zbyt małych efektów w postępie technicznym, racjonalizacji produkcji. Podkreślano w dyskusji, że znacznie wyższe efekty w eksporcie — zwłaszcza w kieleckim „Chemarze" i zakładach „Predom-Mesko" — uzyskać można poprzez usprawnianie współpracy z jednostkami handlu zagranicznego, unowocześnianie i podnoszenie jakości wyrobów.

Wprawdzie w obecnej dekadzie oddanych zostanie do użytku ponad 75 tys. mieszkań, ale wciąż oczekuje na nie prawie 42 tys. kandydatów i członków spółdzielni. Nakłada to zwłaszcza na budowlanych obowiązek nie tylko ciągłego zwiększania ilości, ale też podnoszenia jakości mieszkań. Jeden tylko procent braków w skarżyskiej Fabryce Domów — równa się 60 straconym izbom — mówiono w toku obrad. Znaczne rezerwy tkwią także w...

...transporcie...

... szczególnie newralgicznej gałęzi gospodarki, w której tegoroczne zadania rosną o 4 proc. i gdzie wiele można by zyskać poprzez właściwą eksploatację taboru, eliminację bezproduktywnych i krzyżujących się przewozów, dalszą mechanizację prac załadunkowych i wyładunkowych oraz usprawnianie remontów.

W czasie obrad konferencji odczytano list prezesa Rady Ministrów — **Piotra Jaroszewicza** — wyrażający uznanie dla społeczeństwa Kielecczyzny za pomoc w budowie Linii Hutniczo-Siarkowej i dziękujący wszystkim, którzy przyczynili się do realizacji tej ważnej inwestycji.

Wiele uwagi w toku dyskusji poświęcono problemom rozwoju...

...rolnictwa i gospodarki żywnościowej.

Dyskutanci w oparciu o konkretne przykłady, m.in. z Kazimierzy Wielkiej, Włoszczowy, Bodzentyna wskazywali jak znaczne osiągnięcia i przewagę nad pozostałymi gospodarstwami mają zespoły chłopskie, gospodarstwa specjalistyczne i uspołecznione, w których racjonalnemu wykorzystaniu ziemi nadaje się najwyższą rangę i gdzie rozwój hodowli oparto na własnych zasobach paszowych.

Braterskie pozdrowienia i zapewnienia aktywnego współudziału w realizacji programu dalszego rozwoju społeczno-gospodarczego Kielecczyzny przekazali w imieniu stronnictw politycznych: prezes WK ZSL — **Mieczysław Derejski** i przewodniczący WK SD — **Bogdan Łysak.**

Wysoko oceniając pomoc państwa dla rolników — dyskutanci podkreślali potrzebę coraz większego angażowania wszystkich rolników w rozwiązywanie problemu żywnościowego, akcentowali również potrzebę dalszego usprawniania działalności służby rolnej i instytucji obsługujących rolnictwo.

Mimo odczuwalnych, widocznych zmian na lepsze, wiele jest jeszcze do zrobienia — podkreślano w dyskusji — w...

... dziedzinie socjalnej, rozwoju oświaty, kultury.

Trzy nowe szpitale i dwa pawilony, a także nowe ośrodki zdrowia, które społeczeństwo otrzyma w niedługim czasie — wydatnie poprawią warunki w zakresie ochrony zdrowia. W ślad za tym musi iść dalsze usprawnianie systemu lecznictwa, eliminacja negatywnych zjawisk występujących w obsłudze ludności.

Coraz większą rolę odgrywają na Kielecczyźnie rozbudowywane wciąż wyższe uczelnie, jednakże — wskazywano — istnieje potrzeba uruchamiania nowych specjalności, zwłaszcza dla potrzeb rolnictwa i oświaty.

W wielu wystąpieniach nawiązywano do decyzji NATO w sprawie rozmieszczenia amerykańskich rakiet z głowicami jądrowymi, zagrażających bezpośrednio Polsce i krajom socjalistycznym. Ani na chwilę — mówiono — nie może milknąć głos protestu i oburzenia wobec prób nasilania napięcia międzynarodowego i rozpętania nowej pożogi wojennej!

Twórcza, krytyczna dyskusja przyniosła bogaty zasób wniosków do dalszej pracy. Z całą mocą podkreślano w niej, że o dalszej, pomyślnej realizacji zadań nakreślonych przez konferencję, o pomyślnym wcielaniu w życie strategii rozwojowej, którą skonkretyzuje VIII Zjazd...

...zadecydują kadry.

Są one największym kapitałem — wiedza, zaangażowanie, postawy ludzi, ofensywna, organizatorska praca ogniw partyjnych będą miały zasadnicze znaczenie w przełamywaniu trudności, w jak najlepszym wykorzystaniu środków i sił społecznych dla rozwoju kraju, regionu i stałej poprawy warunków życia ludności.

Konferencja przyjęła uchwałę, której omówienie podajemy obok.

Wybory nowych władz i delegatów na zjazd

Konferencja wybrała nowy Komitet Wojewódzki, w skład którego weszło 88 członków i 34 zastępców członków oraz 20-osobową Wojewódzką Komisję Rewizyjną.

Na pierwszym plenarnym posiedzeniu KW — członek Sekretariatu KC — **Zdzisław Kurowski** zarekomendował w imieniu Biura Politycznego na I sekretarza KW PZPR w Kielcach — **Witolda Gadomskiego,** którego kandydaturę przyjęto jednomyślnie.

Wybrano również egzekutywę i Sekretariat KW, których składy podajemy na str. 1. Plenum powołało 44-osobową Wojewódzką Komisję Kontroli Partyjnej, której przewodniczącym został ponownie **Eugeniusz Wójcik.**

Przewodniczącym Wojewódzkiej Komisji Rewizyjnej wybrano **Jana Zająca.**

Konferencja wybrała również 41 delegatów na VIII Zjazd partii — reprezentują oni wszystkie podstawowe środowiska społeczne i zawodowe Kielecczyzny. Łącznie z wybranymi wcześniej na konferencjach zakładowych 12 delegatami województwo kieleckie reprezentować będzie na VIII Zjeździe 53 delegatów. Znajdują się wśród nich: członek Sekretariatu KC — **Zdzisław Kurowski,** I sekretarz KW PZPR w Kielcach — **Witold Gadomski,** członkowie KC: prezes Najwyższej Izby Kontroli — **Mieczysław Moczar** i I zastępca przewodniczącego Komisji Planowania przy Radzie Ministrów — **Tadeusz Rudolf** oraz zastępca członka KC, wiceminister spraw wewnętrznych — **Bogusław Stachura.**

Zamykając obrady konferencji — I sekretarz KW — Witold Gadomski — w serdecznych słowach podziękował za okazane nowym władzom zaufanie. — Czeka nas wiele pracy — powiedział — w przekuwaniu w czyn ambitnego programu rozwoju Kielecczyzny. Wolę wykonania wspólnie przyjętych obowiązków zamanifestujemy wydajną pracą, jednością społeczeństwa wokół programu partii. Nie będziemy szczędzić sił i trudu dla wykonania zadań, które określi VIII Zjazd PZPR.

Omówienie wystapien członka Sekretariatu KC — Zdzisława Kurowski

Ustosunkowując się do dyskusji, **Zdzisław Kurowski** stwierdził, iż jej wspólnym mianownikiem jest konstruktywne myślenie o sprawach kraju i regionu; wniosła ona cenne wartości w budowanie programu, którego ostatni kształt nada VIII Zjazd PZPR. Dowiodła ona poparcia dla tego programu i dorobku województwa, w który wiele wysiłku wniósł zmarły niedawno **Aleksander Zarajczyk.**

Charakteryzując obszernie osiągnięcia dekady lat siedemdziesiątych w kraju i na Kielecczyźnie mówca zaakcentował, że są one dowodem słuszności polityki partii i stanowią pomyślną podstawę do realizacji zadań przyszłościowych. Przystępujemy do nich posiadając rozbudowany przemysł, wysoko kwalifikowane kadry, ale nie możemy lekceważyć trudności, z którymi boryka się wiele państw. Kraj musi się przystosować do warunków istniejących na świecie — wyciągnąć wnioski z sytuacji, zwiększyć efektywność gospodarowania, podwyższyć konkurencyjność wyrobów. Niezbędne jest konsekwentne przezwyciężanie trudności, w czym szczególna rola przypada kadrze kierowniczej. Konieczne jest także przegrupowanie środków rozwoju, aby usunąć dysproporcje i bariery. W ten sposób konstruujemy plan roku 1980, w którym musimy poprawić sytuację w energetyce, transporcie, gospodarce materiałowej — dzie-

dzinach warunku
tynuowanie po
której nadrzędny
dobro ludzi pracy.

Poprawa efekty
podarowania jes
dialogu ze wszyst
nikami, w który
czy na twórczy s
nia i inicjatywy,
w samodzielnym
niu wielu spraw p
grać samorządy
Wiele też mówion
jak lepiej wykor
cjał produkcyjn
większe efekty
dojść do wyższe
wydajności — pro
zostają jednak na
Nie jest też obo
kosztami osiągam
wszystkich dzied
podarki. Ogromne
chłania import
coraz droższych
światowych. Musi
przyszłym pięcio
ważyć nasz eksp
tem w dziedzinie
Jest to zadanie
do całej wsi, do
gospodarstw. Słus
sprawom nadawa
wagę w dyskusji.

Dyskusja p
sprzyjać powinna
krytycyzmowi, w
tywnego działania
niu pracy na każ
wisku, stawianiu
wyższych wyma
również o dosko
urzędów i instyt
nie biurokratyzm
negatywnych zja
szanie kontroli r
dejmowanych uch
zji. Kształtowanie
sprzyjającej rozw
dyskusji jest p
obowiązkiem org
tyjnych. Nie mo
pominać o sprawa
Przestrzegając za
łowości oceny łu
rzyć trzeba zaraz
runki, w których
będzie się opłaca
wać.

Znać program p
szechniać jego tre
wentnie wcielać g
oto synteza obow
dego z nas — pod
ca. Wiele uwagi p
stępnie wychowa
pokolenia, kształto
tości i postaw m
ra sprostać mus
przyszłości będąc
tywną w rozwiązy
współczesności. St
mat życzliwości w
chowawczej nie
pominać o wym
wiązkach, które
pełniać, o podsta
terium ocen jak
sunek do pracy i

Nawiązując do
się VIII Zjazdu m
lował o wzmożeni
dla dobrego wykon
kich zadań, właśc
żytkowania sił i ś
struktywnego
programu na p
Kurowski złożył
nie najserdeczniej
całej wojewódzkie
cji partyjnej w p
bra regionu, kra
czeństwa.

Uchwała konferencji

(omówienie)

Wojewódzka Konferencja Sprawozdawczo-Wyborcza akceptowała sprawozdanie Komitetu Wojewódzkiego z działalności w latach 1978—1979 i wyraziła pełne poparcie dla kierunków dalszego rozwoju kraju, nakreślonych w wytycznych na VIII Zjazd PZPR.

Kierując się wytycznymi na VIII Zjazd oraz uwzględniając wnioski z dyskusji i konsultacji konferencja ustaliła zadania na lata 1980—1981.

W przemyśle zakłada się m.in. poprzez efektywne wykorzystanie potencjału wydatny wzrost produkcji rynkowej w granicach 10 proc. i eksportowej — minimum 11 proc. rocznie. Efektywne, oszczędne gospodarowanie wszystkimi środkami zmierzać powinno do coraz lepszego zaopatrywania ludności w dobrej jakości, nowoczesne wyroby.

Dalszy wzrost produkcji rolnej, zwłaszcza hodowlanej, drogą rozwoju własnej bazy paszowej, racjonalnego gospodarowania ziemią, wykorzystania innych możliwości będzie głównym celem w rolnictwie i gospodarce żywnościowej.

W budownictwie zamierza się osiągnąć efekty w postaci co najmniej 281 tys. metrów kwadratowych powierzchni użytkowej w roku 1980. Wśród najważniejszych obiektów przekazane zostaną trzy szpitale: we Włoszczowie, Końskich i Miechowie.

Konkretne zadania ustalono w gospodarce komunalnej, ochronie środowiska, transporcie, drogownictwie i łączności.

W dziedzinie poprawy warunków pracy, socjalno-bytowych ludności oraz umacniania dyscypliny społecznej, uchwała nakłada obowiązki m.in. rozbudowy bazy socjalnej, handlu, usług, doskonalenia różnych form lecznictwa, dalsze umacnianie ładu i porządku publicznego.

Ustalono zadania w dziedzinie rozwoju oświaty, nauki, kultury, sportu i turystyki. Uchwalono również kierunki pracy mającej na celu ideowe i organizacyjne umacnianie partii, doskonalenie polityki kadrowej, rozwijanie pracy ideowo-wychowawczej, dalszą aktywizację i usprawnianie działania związków zawodowych, ogniw FJN, rad narodowych i administracji, organizacji samorządowych, młodzieżowych i społecznych.

http://sbc.wbp.kielce.pl

dwas lowas

arodziny „bartka"

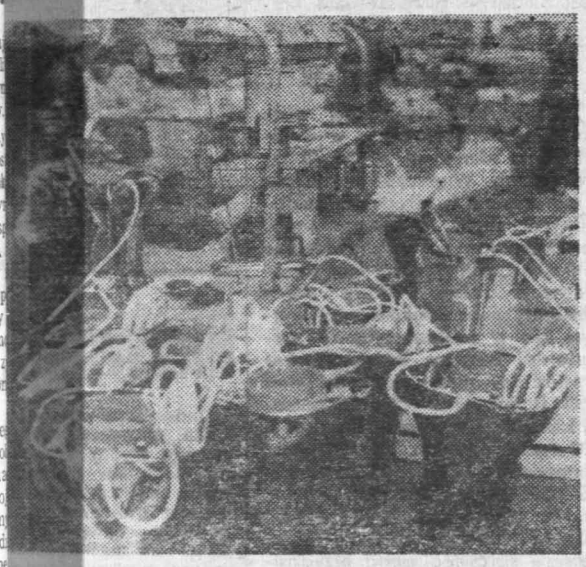

m-Mesko" w Skarżysku — montaż robota „bartka". W skarżyskich zakładach scentralizowana zostanie produkcja sokowirówek oraz rozwijana będzie produkenek gazowych. Oferta zakładów dla domu stale się szerza.
Fot. Jerzy Burczyn

ladem naszych publikacji

NÓW W CZYNIE OŁECZNYM

ule z 13 listopada ub. leusz nie do świeto- przedstawiającym budowy kanalizacji i nawierzchni ulic oraz n przyczyny zbyt mpa prac — w grud- nik miasta i gminy nadesłał dodatkową nat informację.

1975 nastąpiło znacz- enie frontu prac przy analizacji sanitarnej, i wodociągowej. W zterech latach całko- nalizowano centrum plac Wolności i uli- antów, Kościuszki, a, Żwirki, Wiśniową, Wschodnią. Położono erzchnie. Rok 1980 al okresem wytęże- przy zagospodarowy- nów zielonych, ozna- lic i dalszej przebu- dników. Ze szczegó- nu na r. 1980 wyni- ebudować trzeba 10 chodnika i 8.400 m wybudować 500 m ciągowej i zmoderni- istniejących terenów Większość tych prac wykonać w czynie przy dużym zaan- mieszkańców miasta kładów pracy.

z najpilniejszych za- naja 1980 — jest wy- ugiej warstwy na- mołobetonowej na u- artyzantów, Żwirki, Żeromskiego, 1 Ma- pl. Wolności.

włoszczowskiego na- uliana Lisa, dowia-

dujemy się też, że przebudowana przez RDP w Końskich ul. Partyzantów ma szereg usterek (zapadnięcia w jezdni), w wyniku czego po opadach deszczu tworzą się kałuże. Ustalono z dyrektorem Rejonu Dróg Publicznych, że „dywaniki" na ul. Partyzantów wykonane zostaną do 1 maja 1980 r.

Mimo znacznych trudności w zapewnieniu materiałów i transporcie, mimo niedotrzymywania terminów przez przedsiębiorstwa wykonawcze w r. 1979 Włoszczowa społecznym czynem swoich mieszkańców wykonała w zakresie gospodarki komunalnej prace ogólnej wartości 9.222 tys. złotych.

Taki był rok jubileuszu 440-lecia miasta. A program roku 1980 jest jeszcze większy.

(tusz)

praszamy

iej informacji „Teatr ymskiego pod nowym wem" zniekształce- jedno z nazwisk. em artystycznym sceny jest od 1 sty- roku Józef SKWARK. ny.

● **Nowe arterie komunikacyjne**

● **Porządkowanie osiedli i terenów rekreacyjnych**

Kielczanie swojemu miastu

Ubiegły rok był pomyślny, jeśli chodzi o realizację czynów społecznych na rzecz Kielc. Ogólna wartość tych prac przekroczyła kwotę 68 mln złotych, co oznacza 3 mln zł ponad plan. Jest to znaczny postęp w stosunku do 1978 roku, kiedy to prace społeczne nie przekroczyły kwoty 46 mln zł.

Znaczny zakres robót wykonany został w 1979 r. w trakcie realizacji czynu obywatelskiego, podjętego z okazji 35-lecia powstania PRL. Duże efekty przyniósł także czyn partyjny. Wykonane prace społeczne przekroczyły kwotę 17 mln złotych, koncentrując się przy porządkowaniu trasy obwodowej E-7 na odcinku od Wiśniówki do Niewachlowa.

Wspólnym wysiłkiem mieszkańców miasta wykonano szereg robót z zakresu gospodarki komunalnej. Przekazane zostały do użytku i uporządkowane następujące ciągi komunikacyjne: ulice Manifestu Lipcowego, Orkana, Klonowa, Rew. Październikowej i Bolesława Bieruta. Remontom kapitalnym poddano 2.480 m kw. jezdni i 2.075 m kw. chodników.

Uporządkowano także osiedla mieszkaniowe: Uroczysko, Sady, Podkarczówka, Armii Czerwonej. W tych pracach duży był udział członków komitetów osiedlowych. Kontynuowano rozpoczęte w poprzednich latach urządzanie i porządkowanie terenów rekreacyjno-sportowych na Wietrzni, parku XXX-lecia PRL, parku na Czarnowie oraz doliny Silnicy. Komitety osiedlowe w dzielnicach peryferyjnych zadbały o wykonanie około 3 tys. m sieci wodociągowej, kanalizacyjnej i gazowej.

W ubiegłym roku nie zapomniano również o „zielonych płucach" dla Kielc. Miastu przybyło ponad 300 tys. drzew i krzewów, które zostały zasadzone na osiedlach i terenach rekreacyjno-wypoczynkowych. Do efektów w tym zakresie zaliczyć trzeba energiczne działania zmierzające do ochrony starego drzewostanu. Dzięki wydanym decyzjom wstrzymano wycięcie około 100 starych, dorodnych drzew.

Większość robót o charakterze porządkowym wykonana została przy dużym udziale społeczeństwa. Mieszkańcy uczestniczyli w takich pracach jak: budowa chodników i nawierzchni w dzielnicach peryferyjnych, porządkowanie terenów w obrębie zakładów, szkół, przedszkoli, likwidacja wysypisk śmieci.

W minionym roku, w wyniku terminowego wywiązania się z zobowiązań, „Mostostal" krakowski przekazał do użytku kładkę dla pieszych na ul. Karczówkowskiej.

Warto podkreślić, że przy koordynacji większości robót i ich technicznym zabezpieczeniu wyróżniły się takie przedsiębiorstwa jak: Rejonowe Przedsiębiorstwo Zieleni, Wojewódzkie Przedsiębiorstwo Remontów i Konserwacji Dróg i Mostów oraz Komunalne Przedsiębiorstwo Remontowo-Budowlane. Duże efekty w realizacji czynów społecznych przyniósł ubiegły rok w dziedzinie kultury i sztuki. Tu największym osiągnięciem było wykonanie przez społeczeństwo Kielecczyzny pomnika Bojowników o Wyzwolenie Narodowe i Społeczne.

Rok 1979 zaznaczył się również większym niż dotychczas zaangażowaniem mieszkańców i lepszym pod względem jakościowym wykonawstwem robót.

Jesteśmy u progu 1980 roku. Efekty w zakresie realizacji czynów społecznych nie powinny być w tym roku mniejsze niż w ubiegłym. Sporo jest jeszcze do zrobienia w zakresie porządkowania i upiększania miasta.

(dap)

Kielce w liczbach

Miasto liczy obecnie 167 tys. mieszkańców, tj. o 41 tys. więcej niż w roku 1970. Z ogólnej liczby zatrudnionych 41.297 osób pracuje w zakładach przemysłowych, które dają 1/3 wartości produkcji przemysłowej, ponad 50 procent produkcji rynkowej i 35 procent produkcji eksportowej województwa.

W gospodarce uspołecznionej, m.in. dzięki nakładom inwestycyjnym sięgającym 4—6 mld złotych rocznie uzyskano 23 tys. nowych miejsc pracy.

Ponad 700 nauczycieli akademickich, w tym 66 profesorów i docentów, wykłada na Politechnice Świętokrzyskiej, w Wyższej Szkole Pedagogicznej oraz czterech filiach i punktach konsultacyjnych innych uczelni, kształcąc ponad 8 tys. studentów.

W latach 1970—79 przybyło miastu 106 sklepów uspołecznionych, w tym wiele pawilonów handlowych w nowych osiedlach. Nowo otwarte placówki są duże, zapewniają wygodę klientom i odpowiednie warunki socjalne sprzedawcom.

Usługi świadczą 362 zakłady uspołecznione i 508 rzemieślnicze.

Przedszkole w czynie społecznym

Wojewódzki mistrz gospodarności — Białobrzegi — nadal przoduje na ziemi radomskiej w realizacji czynów społecznie użytecznych. Poza rozbudową urządzeń komunalnych i dróg wznosi się tu drugie w tym miasteczku przedszkole przewidziane dla 120 maluchów.

Obiekt ten budowany jest wspólnym wysiłkiem miejscowych zakładów pracy i instytucji miejsko-gminnych.

(ekr.)

Telefon interwencyjny

DOKOŃCZENIE ZE STR. 1

Sygnał ten przekazaliśmy do pogotowia energetycznego. Jak nam wyjaśnił dyżurny dyspozytor, włączenie oświetlenia w ciągu dnia jest konieczne w związku z przeprowadzaną obecnie na terenie osiedla próbą sprawności instalacji.

(inc)

Kto zastąpi wozaka?

Już prawie od tygodnia „Radostowa" nie odbiera od nas mleka — skarży się część mieszkańców Posłowic i Leśniówki. P. Stefański, który woził je do tej pory zachorował. Ci gospodarze, którzy mają konie odwożą swoje mleko, sąsiadom każą płacić po 20 zł.

Zastępca dyrektora ds. skupu „Radostowej" **Jerzy Kardaś** wyjaśnił, że mleko jest codziennie odbierane od producentów, problem jest tylko z ludźmi, którzy zastępują wozaka. Żądają oni dużo wyższego wynagrodzenia za każdy kurs. Jeśli choroba wozaka nie pozwoli mu na powrót do pracy zatrudnimy drugiego.

Od redakcji: W obecnej trudnej sytuacji wsie powinny sobie nawzajem pomagać, by mleko było zabierane od wszystkich jego producentów. (daw)

Tropem jednego wyjaśnienia

W dniu 14.XII.1979 r. zamieściliśmy notatkę pt. **„Obiecanki kierownika"**, dotyczącą niewłaściwego wykorzystania pomieszczeń pralni i suszarni w bloku nr 48 przy ul. Klonowej. Prosiliśmy dyrekcję KSM o ustosunkowanie się do przedstawionych faktów. Już po trzech dniach otrzymaliśmy odpowiedź nie dyrekcji KSM, ale ADM „Uroczysko", w której **kierownik ADM Mieczysław Młynik** żąda sprostowania. Jego zdaniem, notatka zawiera wiele nieścisłości dezinformujących czytelników i wydaje niewłaściwą opinię o funkcjonowaniu służb administracyjnych osiedla. W liście czytamy: **„W III klatce budynku Klonowa 48, nie administracja urządziła podręczny magazyn. Metalowe beczki i pojemniki po farbach pozostawiła grupa malarzy Spółdzielni „Rzemieślnik" wykonująca elewacje budynków. Obowiązkiem administracji było udostępnienie podwykonawcom pomieszczeń na składowanie materiałów, którzy nie zawsze pozostawiają po sobie porządek".**

W dalszej części listu administracja zarzuca lokatorom, że to oni wrzucają śmieci do pralni i suszarni, co utrudnia gospodarzom domowym utrzymanie należytej czystości.

Zgadzamy się z p. Młynikiem, że zakres obowiązków kierownika nowego osiedla jest tak absorbujący, że może on nie

Sposób na problemy

mieć czasu na przyjmowanie i załatwianie interwencji. Co robią jednak pozostali pracownicy administracji?

P. Młynik pisze: **„W przypadku nieobecności kierownika pozostaje w administracji szereg kompetentnych pracowników, którzy potrafią wyczerpująco i rzeczowo załatwić wiele spraw".**

O kompetencjach tych pracowników niech świadczą fakty. W dniu 27 grudnia ub. roku pojechaliśmy na ul. Klonową, by sprawdzić stan pomieszczeń pralni i suszarni. Drzwi były zamknięte na nowe zamki i powiązane grubym drutem. Udaliśmy się więc do administracji z prośbą o umożliwienie nam wejścia do tych pomieszczeń.

— Pan kierownik jest zajęty, a my nie mamy kluczy — usłyszeliśmy odpowiedź kompetentnych pracowników. Gdy udało nam się wejść do kierownika, który mimo zajęć zgodził się na rozmowę, okazało się, że jedna z pracownic, które wcześniej mówiły, że nie mają kluczy, znalazła je w swojej torebce. Poszliśmy obejrzeć interesujące nas pomieszczenia. Zabrano z nich tylko beczki po farbach, reszta została. Ze ścian wystają powyrywane wyłączniki i gniazdka elektryczne. Tak uporządkowano pomieszczenia, by... zamknąć je na klucz i mieć całkowity spokój.

Trzeba przyznać, że rozwiązanie nie jest oryginalne, bowiem w tymże osiedlu w podobny sposób potraktowano już wiele innych pomieszczeń mających służyć lokatorom.

(daw)

http://sbc.wbp.kielce.pl

Na dobranoc

Krzyżówka nr 5

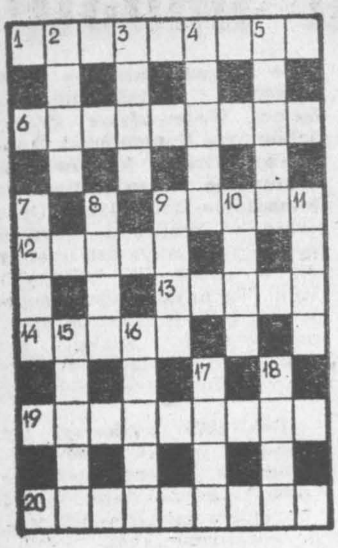

POZIOMO: 1. lekarz chorób serca, 6. udziela doraźnej pomocy, 9. wrzawa, harmider, 12. sfilmowana powieść Bolesława Prusa, 13. służący, 14. kłótnia, awantura, 19. oszust udający lekarza, 20. broń straży pałacowej.

PIONOWO: 2. dominuje w powietrzu, 3. część ręki, 4. „mieszkanko" dla krów, 5. „sprawiedliwy" tłuszcz, 7. Ziemia, 8. ogół duchowieństwa, 9. może być sportowa albo widowiskowa, 10. arena sianokosów, 11. roślina oleista z rodziny motylkowatych, 15. biesiada, 16. rodzaj sztucznej skóry, 17. okaleczenie, 18. piewca, wieszcz, średniowieczny poeta opiewający boje i bohaterów.

Rozwiązania przesyłać należy pod adresem redakcji „ED" wyłącznie na kartach pocztowych w terminie siedmiu dni od daty niniejszego numeru. Pomiędzy prawidłowe odpowiedzi rozlosuje się dwie nagrody książkowe. Karty pocztowe bez kuponu będą wyłączone z losowania.

„ECHO DNIA"
Kupon nr 5

ROZWIĄZANIE KRZYŻÓWKI NR 280

POZIOMO: radiowóz, plandeka, szczegół, warsztat, przebieg, seniorat, kanikuła.

PIONOWO: daglezja, Dionizos, świergot, szkarłat, wypustka, rezonans, Zablocki, abecadło.

Remanent przed sezonem

Na legendzie słońca i krajobrazu tworzył się mit surowego wypoczynku, za którym wszyscy tęsknią. Wydawało się to przekonywające, na dodatek podbudowane teorią o ucieczce od cywilizacji. Tak powstawał „turystyczny standard" wczasowego interesu: dach nad głową, słońce, las, góry i woda — pełnia szczęścia wczasowicza. Za lada jakim kącikiem miały jakoby przemawiać racje ekonomiczne: niby, że te budki z drewna i dykty są tak tanie, że nie opłaca się budować dużych, stałych ośrodków. Tak liczyły zakłady pracy w całym kraju nie wyłączając województwa kieleckiego.

Rozwój przemysłu i duże nakłady inwestycyjne w latach siedemdziesiątych stwarzały możliwość budowania obiektów socjalnych z tzw. budownictwa towarzyszącego. W rejonach o jakich takich walorach krajobrazowych i wypoczynkowych budował kto tylko mógł. Rosły zatem kolonie domków campingowych wyprzedzając z reguły wszystkie inwestycje sanitarne. Tak bez planu i na własną rękę zagospodarowywano m.in. Sielpię, Cedzynę, Św. Katarzynę i rejon Gór Świętokrzyskich. Słońce w ostatnich latach zawiodło, krajobraz trochę przemysł pokaleczył, fetorek zalatuje znad wody, ale największe kłopoty są obecnie z turystycznym standardem.

JAKĄ MAMY BAZĘ

W województwie kieleckim istnieje 58 ośrodków zakładowych. Aż 51 ośrodków przyjmuje wczasowiczów sezonowo w ciągu trzech — czterech miesięcy. Wskaźnik wykorzystania miejsc w domkach campingowych wynosi od 50 do 70 procent i nawet w ciągu tych najlepszych, tradycyjnie urlopowych miesięcy letnich jest znacznie gorszy od wskaźnika wykorzystania miejsc **w ciągu całego roku** w siedmiu stałych, dużych ośrodkach wypoczynkowych. Według oceny Wojewódzkiej Rady Związków Zawodowych w Kielcach, 50 procent zakładowych ośrodków wypoczynkowych wymaga remontów i modernizacji. Brakuje w większości zaplecza kulturalnego i pilnego rozwiązania wymagają problemy sanitarne — zaopatrzenie w wodę i kanalizacja. Nie ogrzewane domki stwarzają sytuacje, że w przypadku kilku chłodnych dni wczasowicze z ośrodków po prostu uciekają. Tak samo dotkliwie daje się we znaki brak ciepłej wody.

Na tym tle korzystnie wypadają ośrodki funkcjonujące przez cały rok. Dobre warunki sanitarne, zaplecze gastronomiczne, wypożyczalnie sprzętu sportowego stwarzają możliwość atrakcyjnego wypoczynku. Sprawa ma także swój szerszy aspekt — od kilku lat rośnie liczba zapotrzebowań na wczasy rodzinne. Trudno rodzinę z małymi dziećmi ulokować w przewiewnych domkach, bez podstawowego zaplecza do którego rodzina przywykła w mieście.

PLANOWO I GOSPODARNIE

Dzisiaj zacierają ręce ci, którzy pieniądze wydali z głową, nie skuszeni zyskiem pozornej oszczędności. Najlepszym przykładem jest tu ośrodek pracowników gospodarki komunalnej w Sielpi. Komfortowo wyposażony ośrodek był w roku 1978 wykorzystany w przeszło 90 procentach a niewielki ośrodek campingowy Kombinatu Cementowo-Wapienniczego (14 miejsc, brak zaplecza) w 19 procentach... Ośrodek komunalnych bije zresztą uzyskanymi wynikami i operatywnością inne podobnej klasy ośrodki prowadzone przez wyspecjalizowane firmy turystyczne. Dość powiedzieć, że „Jodłowy Dwór" prowadzony przez SBT „Turysta" przy dwukrotnie liczniejszym personelu uzyskuje wskaźniki wykorzystania miejsc o prawie połowę gorsze od ośrodka komunalnych. Potwierdza to pogląd, że firmy turystyczne ciągle są z gospodarnością na bakier. Wiele zakładów rzetelnie dba o swoje ośrodki, tam gdzie to jest możliwe organizuje się wypoczynek sobotnio-niedzielny. Jest to problem, który w związku z systematycznym zwiększaniem liczby wolnych sobót nabiera coraz większego znaczenia.

DZIELIĆ SPRAWIEDLIWIE

W roku 1979 z wczasów pracowniczych skorzystało w województwie kieleckim około 75 tysięcy osób. Większość korzystała z wypoczynku w ośrodkach zakładowych, część (9 tysięcy osób) ze skierowań z FWP, a jeszcze inni skorzystali z ofert biur turystycznych. Liczne zakłady pracy udzielały pracownikom znajdującym się w trudnej sytuacji materialnej pomocy, by mogli skorzystać z wypoczynku. Na przykład FSS „Polmo-SHL" udzieliła pomocy kilkudziesięciu osobom na sumę 130 tysięcy złotych, „Iskra" przeznaczyła na te cele 44 tysiące, a FSC 350 tysięcy złotych. Od początku bieżącego roku WRZZ baczną uwagę zwróciła na sprawę sprawiedliwego przydziału skierowań na wczasy. W pierwszej kolejności korzystać z tego przywileju mieli pracownicy zatrudnieni w ciężkich warunkach pracy i wielodzietne rodziny. Służy temu m.in. wprowadzany w wielu przedsiębiorstwach i instytucjach zakładowy regulamin rozdziału skierowań.

Celem tych działań jest eliminacja tzw. etatowych wczasowiczów, wśród których trudno jest się dopatrzyć pracowników bezpośrednio zatrudnionych w produkcji. Na stopniowe ograniczenie „etatowiczów" na nadmorskich plażach i w górach wpływa z pewnością fakt sporego zróżnicowania odpłatności za skierowanie w zależności od dochodów.

Sprawiedliwy podział skierowań wczasowych jest tylko częścią problemu demokratycznego, zgodnego z obowiązującymi zasadami podziału funduszu socjalnego w zakładach pracy.

KRZYSZTOF FALKIEWICZ

Pierwszoklasista z New Delhi

Większość dzieci w Indiach niestety, kończy swą edukację na 4 klasie szkoły podstawowej, gdyż później, zmuszone są podjąć pracę ze względu na trudną sytuację finansową rodziny.

Na tropie najstarszej cywilizacji

Archeolodzy radzieccy, prowadzący prace wykopaliskowe na terenie Ałtyn-Depe (Złote Wzgórze) na południu Turkmenii, doszli do wniosku, że przyczyną zaginięcia tej najstarszej znanej z terytorium ZSRR cywilizacji były niekorzystne zmiany klimatyczne.

Ałtyn-Depe istniała o tysiąc lat wcześniej od najstarszego państwa na terenie obecnej Armenii — Urartu (IX—VI w. p.n.e.). Już w końcu czwartego i na początku trzeciego tysiąclecia p.n.e. była tu duża osada typu miejskiego, którą zamieszkiwało ponad pięć tysięcy osób. Ludność zajmowała się garncarstwem, uprawą zbóż i hodowlą.

Naukowcy stwierdzili, że w połowie drugiego tysiąclecia p.n.e. mieszkańcy opuścili Ałtyn-Depe. W tym samym okresie w delcie rzeki Murgab, trzysta kilometrów na północny wschód od grodziska pojawiły się pierwsze osady rolników, stosujących podobną kulturę upraw jak w Ałtyn-Depe.

Zdaniem naukowców w kierunku tym wywędrowali mieszkańcy Ałtyn-Depe, zmuszeni do opuszczenia swych siedlisk przez pogarszające się warunki klimatyczne. Wykopaliska wykazały, że w ostatnim okresie istnienia osady hodowano głównie owce. Rzadko natomiast natrafiano na kości krów, a kości świń nie odnaleziono w ogóle. Z tego faktu wyciągnięto wniosek, że klimat stał się znacznie bardziej surowy.

70 lat bez wypadku

Pani Diana Cooper liczy sobie 86 lat, prowadzi samochód już 70 lat i nigdy nie miała poważniejszego wypadku drogowego, co jest swego rodzaju rekordem w Wielkiej Brytanii. Mimo sędziwego wieku, pani Cooper ma znakomity wzrok i prawidłowe reakcje, co potwierdziły badania lekarskie i dlatego nic nie stało na przeszkodzie, aby nadal posiadała prawo jazdy.

Co robią kosmonauci, gdy...

Nazwiska kosmonautów stają się głównym tematem światowych zainteresowań, gdy rakiety wyniosą ich na orbitę. Nie schodzą z łamów gazet, telewizyjnych i radiowych audycji tak długo, póki kosmiczny statek z załogą nie wróci na Ziemię. Przez jakiś czas można jeszcze przeczytać, bądź usłyszeć różne komentarze — i cisza. Kosmonauta zajadający chleb na Ziemi sensacji prasowych nie budzi...

Najmniej wiemy więc o prywatnym życiu kosmonautów i ich zainteresowaniach, które określane są modnym słowem „hobby". A zatem...

Lotnik kosmonauta Jurij Głazkow pasjonuje się rzeźbą i malarstwem. Koledzy żartują z niego, że chce być Leonardem da Vinci w... skafandrze. Przydomek ten powstał, gdy zobaczyli, jak Jurij wyrzeźbił na lipowej desce postać tego sławnego myśliciela i artysty na tle fantastycznych wizji wszechświata.

Aleksiej Leonow wolne chwile poświęca także malarstwu. Wykazał w tej dziedzinie ogromne zdolności. Podobne zainteresowania mają Jurij Romanienko i Władimir Dżanibiekow. Z obrazów i rysunków tych kosmonautów można by utworzyć niezmiernie interesującą galerię, godną zdobić nie tylko „Gwiezdne Miasteczko".

Walery Byk... wszystko przekł... Jego taśmoteka ... wać niejednemu ... Wszystko nagryw... gnetofonie, by p... w nastrojowych ... certach, na któr... bywa wielu jego...

Pasją Lwa De... telistyka. Kogo ...

ogarnęło, wie ile ... zająć. Mówią, ... bogatszą w św... znaczków o tem... nej. Wiadomo ... Poezja — to ... nego życia kosm... na Titowa. Sam ... aczkolwiek jesz... namówić na ... swoich utworów... Jak stwierdzają... na pamięć tyle ... kich poematów, ... przerwy i tydzie... wać, bo i recy... wspaniały...

Kosmonauci po... w swoim „Gwie...

Zabytkowzelo...

...erzy B...

Niezwykl...

Jednokomórkowy ... rella, któremu ra... kowcy wyznaczyli ... cy tlenu na statk... nych, znowu zwró... uwagę biologów, ... powodu zadziwia... ności na najbardz... jające wpływy ze... doświadczeniach p... nych w Instytucie ... zycznej Akademii ... informuje radziec... mo „Nauka i Żizn"...

Owłosi... pierś ko...

Dzienniki kanady... ciły sensacyjną w... 23-letnia mieszkan... lu chcąc wzmocni... liche włosy, użyła... firmowego prepa... były nieoczekiwan... nie tylko wzmocni... głowie, ale wyrosła... broda; włosem po... jej piersi.

Sąd przyznał jej ... nie w wysokości ... rów od firmy, któ... kowała ten nadm... czny środek. Tak ... lecz czytelnicy by... że był to raczej ... mowy nowego śro... rost włosów.

Za...

http://sbc.wbp.kielce.pl

„Wisła, ta potężna żyła ziemi polskiej..."

Co światlejsi Polacy od dawna pisali o potrzebie wykorzystania Wisły i innych rzek polskich dla celów gospodarczych. Dowodem tego jest np. książeczka pt. „O rzekach w spławach krajów Księstwa Warszawskiego" która ukazała się w 1911 r. Autorem jej jest W. Surowiecki, który książkę napisał na zlecenie ówczesnego ministra sprawiedliwości Łubieńskiego. Wydawnictwo zaadresowane zostało do Towarzystwa Królewskiego Gospodarczo-Rolniczego, które w czasie istnienia księstwa zapisało się w historii wielu ciekawymi inicjatywami na rzecz rozwoju gospodarczego ziem polskich.

Książeczka W. Surowieckiego to właściwie plan — propozycja wszechstronnego wykorzystania dla celów handlowo-gospodarczych „Wisły, tej potężnej żyły ziemi polskiej..." oraz wszystkich rzek, które do niej wpadają. Według autora trzeba natychmiast podjąć prace przy regulacji Wisły i innych rzek, tak aby były spławne czyli dostępne dla floty handlowej. Mądry bowiem Polak winien eksportować, i to eksportować jak najtaniej, artykuły rolne. Innym pożytkiem z regulacji Wisły i rzek jest zabezpieczenie pól i osiedli ludzkich przed częstymi wylewami oraz osuszenie licznych bagien, które mogą się stać żyznymi polami. Główną arterią komunikacyjną — według autora — winna być Wisła.

W załączonej do książki mapce — planie wykorzystania Wisły i innych rzek dla rozwoju handlu w księstwie, autor proponuje budowę śluz i kanałów, które łączyłyby w spławną drogę wodną wszystkie rzeki m.in. Ner z Pilicą i Bzurą, które wpadają do Wisły, jezioro Gopło z Wartą, a Widawkę z Luciążą.

24 lata więził żonę

Przez 24 lata więził swoją żonę w mieszkaniu w miejscowości Maghhnia w Algierii 78-letni Francuz, André Agostini. Policja zupełnie przypadkowo odkryła więzioną i zadręczoną kobietę, która była już bliska obłędu.

Najdziwniejsze w tym wszystkim było to, że Agostini nie potrafił podać żadnego powodu, dla którego dopuścił się tego odrażającego czynu.

● Jedna z bieliźniarskich firm w Chicago musiała zapłacić 8-letniemu chłopcu 1 mln dolarów odszkodowania. Dziecko uległo ciężkim poparzeniom, gdy miało na sobie piżamę, zrobioną z wyjątkowo łatwopalnego materiału. Firma która — jak się okazało — wyprodukowała tę najdroższą piżamę świata została postawiona w stan oskarżenia. Musiała nie tylko zapłacić odszkodowanie, ale natychmiast wycofać ze sprzedaży i zniszczyć całą partię wyprodukowanego towaru.

?

● Amerykańscy uczeni przeprowadzili ostatnio szereg badań kilkudziesięciu gatunków roślin dotyczących ich odporności na ciepło i ogień. Po dokonaniu selekcji uczeni doszli do wniosku, że istnieje 14 gatunków roślin, które są całkowicie odporne na ogień i mogą być wykorzystane jako doskonała „przeszkoda" dla ognia w czasie leśnych pożarów.

Na ekranach

W bieżącym tygodniu na ekranach głównych kin Kielc i Radomia obejrzymy kilka nowych, nie zapowiadanych jeszcze przez nas filmów.

„RÓJ" — barwny film grozy produkcji amerykańskiej. Obraz ten należy do tzw. serii katastroficznej („Trzęsienie ziemi", „Płonący wieżowiec"). Tym razem akcja rozgrywa się w amerykańskiej bazie lotniczej. Pewnego dnia zostaje ona zaatakowana przez ogromny rój dzikich pszczół afrykańskich. Wiele niesamowitych efektów specjalnych. W rolach głównych — **Michael Caine, Richard Chamberlain, Richard Widmark** i inni. („Romantica" i „Bałtyk").

„WŚCIEKŁY" — barwny dramat kryminalny produkcji polskiej. Fabułę tego filmu oparto na autentycznych wydarzeniach. Zawiłe śledztwo w sprawie serii zabójstw dokonywanych przez kierującego się niezrozumiałymi motywami i nieuchwytnego mordercę. Wiele scen pełnych napięcia i dobre tempo. Reżyserował **Roman Załuski**, w rolach głównych — **Bronisław Cieślak, Mieczysław Janowski, Roman Frankl** i inni. („Romantica").

„BAŁAMUT" — barwny film dla młodzieży produkcji radzieckiej. Osiemnastoletni chłopak ze wsi przybywa na studia do Moskwy. Dzięki silnemu charakterowi i uporowi przezwycięża trudności adaptacyjne w środowisku wielkomiejskim i osiąga sukcesy w nauce. Reżyserował **Władimir Rogowoj**, w rolach głównych — **Wadim Andriejew, Natalia Kaznaczejewa, Nikołaj Denisow** i inni. („Przyjaźń").

Ponadto z filmów omawianych już przez nas, w tym tygodniu zobaczymy takie jak — **„Szczęki II", „Do siego roku", „Panowie, dbajcie o żony", „Skarb", „Pierwsze dni", „Celuloza", „Pod gwiazdą frygijską", „Eroica", „Ewa chce spać", „Popiół i diament", „Matka Joanna od Aniołów", „ABBA", „Gwiazda estrady", „Nashville", „Uśmiech"** („Moskwa"). **„Bestia", „Ebirah — potwór z głębin", „Bitwa o Midway"** („Robotnik"), **„Cóżeś ty za pani", „Śmierć człowieka skorumpowanego", „Zakazane piosenki", „Ostatni etap" „Skarb", „Pierwsze dni", „Celuloza", „Pod gwiazdą frygijską", „Eroica", „Ewa chce spać", „Tajemnica", „Hallo, Szpicbródka", „ABBA", „Gwiazda estrady"** („Przyjaźń" i „Pokolenie"), **„Szkarłatny pirat", „Żądło", „Powrót Robin Hooda", „Bestia", „Nie strzelać do nauczyciela", „Komisarz w spódnicy", „W pustyni i w puszczy" „Granica"** („Hel").

(wt)

„Dziecinny" rekord świata

29-letni nauczyciel z miejscowości Chichibu koło Tokio został nowym mistrzem świata w dyscyplinie uważanej dość powszechnie za dziecinną zabawę. Shozo Namada przez 6 godzin i 30 minut bez przerwy skakał na skakance. Rekordowy wynik został ustanowiony podczas mistrzostw w skakaniu na skakance rozgrywanych w Kawagoe w japońskiej prowincji Saitama. Poprzedni rekord należał do innego Japończyka i wynosił 6 godzin 12 minut, co równało się 58.869 obrotom skakanki. Nowy rekordzista, którego osiągnięcie z pewnością znajdzie się w księdze rekordów Guinnessa, powiedział, iż mógł skakać znacznie dłużej, ale rekordy w poważnych, światowych konkurencjach powinny być bite stopniowo.

Arthur Porges

Zniknęła broń

Z teki Alfreda Hitchcocka

2

— To brzmi interesująco — stwierdził Middleton i uniósł siwą głowę.

Sierżant Burck westchnął:

— Profesorze, znam narzędzie zbrodni, ale go nie znalazłem. Morderstwo, które relacjonuję, zostało niezwykle starannie zaplanowane! Należy do tego planu okoliczność, że narzędzie zbrodni musi zostać koniecznie odnalezione przez policję, aby zdemaskować sprawcę. Był to damski pistolet, kaliber 25...

— Nie wolno nigdy nie doceniać takiej broni — odparł Middleton. — Z bliskiej odległości jest tak samo śmiertelna jak pistolet dużego kalibru. Zwłaszcza gdy chodzi o nowoczesne modele.

— Wiem! Kula z tej broni przestrzeliła niemal na wylot czaszkę ofiary, od czoła do potylicy. Złapaliśmy sprawcę kilka minut po przestępczym czynie. Trzymał w ręku karabin, model „enfield".

3

— Karabin? Wszak powiedział pan, że ofiara została zabita kulą z pistoletu kaliber 25!

Sierżant Burck otarł pot z czoła:

— Ofiarą był mężczyzna, który nazywał siebie Georgem Carpenterem, w istocie jednak nazywał się Allen Cummings. Spotkał się ze swoim mordercą, Russelem Targiem pośrodku Plaza Washington. O północy. Zastrzelił go przy użyciu automatycznego pistoletu kalibru 25. Ale udało mu się pozbyć tej broni, choć policja przed morderstwem otrzymała ostrzeżenie i kilka sekund po zbrodni była na miejscu. Pan zna Plaza Washington, profesorze?

— Oczywiście, jak każdy w Santa Fè!

— Świetnie, więc może pan sobie wyobrazić sytuację: okrągły, pusty plac, dwaj mężczyźni pośrodku, jeden martwy, drugi z karabinem w ręku. Żadnej możliwości, aby coś ukryć. A jednak narzędzie zbrodni pistolet, zniknęło. Asfalt był zmoczony tającym śniegiem i można

4

było stwierdzić wszelkie ślady butów. A ślady wskazywały jednoznacznie, że zanim przybyła policja, na placu znajdowało się tylko dwóch mężczyzn. W dodatku ślady butów wskazywały, iż Targ poruszał się tylko o kilka kroków od ofiary. Jak mógł więc schować narzędzie zbrodni?

— A jak Targ przedstawia przebieg wypadków?

— Wyjaśnił, że miał interes do Cummingsa i umówili się na placu. Lecz zanim obaj wymienili tuzin zdań, jakiś obcy wysunął uzbrojone ramię znad jego, Targa, barków... i strzelił wprost w głowę Cummingsa. Zanim Targ ochłonął z przestrachu, morderca zniknął w ciemnościach. Zaraz potem przybyła policja.

Profesor Middleton pocierał w zamyśleniu podbródek. Sierżant Burck kontynuował:

(Ciąg dalszy w następnym numerze)

---

eza na stoły wspaniałe okazy ryb. Podobnie Anatolij Filipczenko — ponoć gdyby mógł to spałby nawet z wędką...

Władimir Lachow — ten z dwójki kosmicznych rekordzistów — nade wszystko przekłada automobilizm i w rajdach samochodowych niewielu ma sobie równych. Lotnik kosmonauta Gieorgij Bieriegowoj znany jest z pasji turystycznych, połączonych z fotografowaniem i filmowaniem przyrody. Ma już przygotowaną dla mieszkańców „Gwiezdnego Miasteczka", pierwszą swoją pracę — wystawę „Świat zwierząt". Wędrując po ZSRR, zrobił tysiące zdjęć, slajdów i filmów i aby je przedstawiać we własnym mieszkaniu, założył domowy klub „Kino podróżników".

Wspólną pasją stało się też modelarstwo. Przedmiotem czy tematem nie są jednak samoloty ani miniatury żadnych innych latających aparatów, ale... okręty.

Niewątpliwie przyjdą czasy — mówią kosmonauci — że i na pokładach naszych orbitalnych stacji i statków powstawać będą wiersze, pieśni, obrazy. Jak dotąd w kosmos zabierana jest tylko malutka podręczna biblioteczka, wideoaparat, przy pomocy którego odtworzyć można sobie rodzinne chwile, są szachy, a raz nawet była gitara.

Kiedy podczas jednego z długotrwałych zespołowych lotów kosmicznych automatyczna „ciężarówka" dostarczyła na pokład orbitującej stacji pakiet z trzema współczesnymi obrazami, przedstawiającymi ziemski pejzaż w zimowej szacie, a na nich położony pożółkły liść klonu — kosmonauci nie spojrzeli na obrazy. Długo wpatrywali się w listek, delikatnie gładzili go rękoma. Nie dzieło ludzkiej ręki, lecz ten mały fragmencik żywej ziemskiej przyrody był wówczas dla nich wszystkim...

Lecz kiedy bohaterowie kosmosu są na Ziemi — są jak wszyscy. Może tylko jeszcze bardziej zamiłowani w przyrodzie i kulturze, w uczestniczeniu w tym co piękne, co wzbogaca życie, nadaje mu jeszcze głębszą treść i wrażliwość na wszystko co człowieka tu na Ziemi otacza i jego uczucia kształtuje. Bohaterowie kosmosu po prostu są zwykłymi obywatelami swej ojczyzny...

LESŁAW KOLIJEWICZ

http://sbc.wbp.kielce.pl

Warto wiedzieć, zobaczyć, posłuchać

Poniedziałek 7 stycznia 1980 r.

Dziś składamy życzenia

JULIANOM
i LUCJANOM

jutro

SEWERYNOM
i MŚCISŁAWOM

* ★ *

W 1745 r. – ur. się Jacques-Etienne Mongolfier, wynalazca balonu.

W 1894 r. – ur. się o.Maksymilian Kolbe.

W 1901 r. – ur. się Stanisław Dubois, polityk, działacz PPS.

W 1943 r. – przybycie do Warszawy pierwszego transportu dzieci wysiedlonych z Zamojszczyzny.

CODZIENNY HOROSKOP

Martwisz się o sprawy finansowe, gdy tymczasem wszystko skończy się dobrze. Wspólnie z partnerem spróbuj opracować plany przyszłościowe. Sprawy, które minęły zostaw w spokoju. Nie rozmyślaj zbytnio o odległej jeszcze perspektywie. Teraźniejszość jest o wiele bardziej doniosłą i wymaga konkretnych decyzji. Dlaczego sądzisz, że Twoje marzenia pójdą w niwecz? Przekonasz się jednak, że już w najbliższym miesiącu spełni się kilka nadzwyczajnych życzeń. Nie wykorzystuj zaufania bliskiej Ci osoby.

Kielce

TEATR

im. S. Żeromskiego — nieczynny

KINA

„Romantica" — „12 prac Asterixa" — francuski, kol. b.o., g. 13.30. „Rój" — USA, pan. kol. l. 12, g. 15.30, 17.45 i 19.45.

„Moskwa" — „Skarb" — polski, b.o., g. 16. „Szczęki II" — USA, pan. kol. l. 15, g. 16 i 20.

„Studyjne" — „ABBA" — szwedz. pan. kol. b.o., g. 15, 17 i 19.

„Bajka" — „Amator" — polski, kol. l. 15, g. 15, 17.15 i 19.30.

„Skałka" — „Dziwna kobieta" — ZSRR, l. 15, g. 17 i 19.30. „Hrabina Cosel" — polski, b.o., g. 14.30.

„Robotnik" — „Bestia" — polski, l. 18, g. 14.30.

APTEKA DYŻURNA: nr 28-001, ul. Buczka 37/39, nr 20-008, ul. Sienkiewicza 15.

PORADNIE DYŻURNE: dla dzieci i dorosłych ul. Pocieszka 11. (Przychodnia Rejonowa nr 2) w godz. 16—22 w niedziele — 8—12. Stomatologiczna ul. Pocieszka 11 w godz. 16—22; w soboty — od godz. 16 do godz. 7 w poniedziałek.

TELEFONY:
Pogotowie Ratunkowe 999. Pogotowie Milicyjne 997. Pogotowie WSW 416-25. Straż Pożarna 998. Pomoc drogowa 981. Pogotowie Energetyczne Kielce—Miasto 991, Kielce—Teren 992. Pogotowie wodno-kanalizacyjne WPWiK 994. Pocztowe inf. o usługach 911. Hotel „Centralny" 420-44. Informacja kolejowa 930. Pogotowie hydrauliczno-energetyczne i dźwigowe KSM osiedle XXV-lecia PRL tel. 420-32, osiedle Sady – 439-50, osiedle Bocianek 456-73. Pogotowie wod.-kan. c.o., dźwigowe elektryczne SM „Armatury" czynne w godz. 8—21, sobota 8—19, tel. 518-33. Pogotowie gazowe czynne całą dobę 420-32. Pogotowie napraw urządzeń gazowych czynne w godz. 7—19, tel. 436-72. Pogotowie telewizyjne 477-98. Pogotowie elektryczno-wodociągowe MZBM czynne w godz. 16—23, tel. 500-65. Informacja służby zdrowia czynna w godz. 7—20, tel. 481-30. Ośrodek Informacji Usług WUSP, tel. 457-41.

POSTOJE TAKSÓWEK: Czarnów — ul. Piekoszowska — 515-11, Dworzec PKP — 444-33, ul. Sienkiewicza — 472-70, Szydłówek — ul. Toporowskiego — 437-11. Taksówki bagażowe — ul. Armii Czerwonej — 469-39, ul. Piekoszowska 515-11.

Radom

TEATR POWSZECHNY

im. Jana Kochanowskiego — nieczynny.

KINA

„Bałtyk" — „Rój" — USA, pan. kol. l. 12, g. 13.15, 15.15 i 17.30. „Imperium namiętności" — jap. kol. l. 18, g. 19.45.

„Przyjaźń" — „...cóżeś ty za pani" — pol. kol. l. 15, g. 15.30, 17.30 i 19.30.

„Pokolenie" — „Zakazane piosenki" — polski, b.o., g. 15 i 17. „Hallo Szpiebrodka" — polski, kol. l. 15, g. 19.

„Odeon" — „Trędowata" — pol. kol. l. 12, g. 15.30. „Ojciec chrzestny II" — USA, kol. l. 18, g. 17.30 i 19.

„Hel" — „Nie strzelać do nauczyciela" — kanad., kol. l. 15, g. 15.30. „Szkarłatny pirat" — USA, pan. kol. l. 15, g. 17.30 i 19.30.

„Walter" — nieczynne.

APTEKA DYŻURNA: nr 67-010, pl. Zwycięstwa 7, nr 67-015, pl. Konstytucji 5.

TELEFONY: Straż Pożarna 998. Pogotowie Ratunkowe 999. Pogotowie Gazowe 617-17. Pogotowie Energetyczne — Radom — 901. Komenda MO 251-36. Pogotowie Milicyjne 997 Pomoc drogowa 981.

INFORMACJA służby zdrowia czynna w godzinach 9—21, w sobotę 8—20 tel. 261-27. Informacja o usługach — 267-85.

POSTOJE TAKSÓWEK: ulica Grodzka 229-52 plac Konstytucji 228-51, Dworzec PKP 262-88, ulica Żwirki i Wigury 418-10.

Skarżysko

KINA

„Wolność" — „Racja stanu" — francuski, pan. kol. l. 15, g. 15.15, 17.30 i 19.30.

„Związkowiec" — nieczynne.

APTEKA DYŻURNA: nr 29-046, ul. Apteczna 1.

POSTOJE TAKSÓWEK: Dworzec Główny PKP — 705, osiedle Milica — 22-44.

Starachowice

KINA

„Robotnik" — „Osada gawronów" — CSRS, kol. b.o., g. 15. „Wierna żona" — francuski, kol. l. 18, g. 17 i 19.

„Star" — „Milczący wspólnik" — kanad. kol. l. 18, g. 17 i 19.

APTEKA DYŻURNA: nr 28-076 ul. Staszica 1.

POSTOJE TAKSÓWEK: tel. 53-10 53-80.

Ostrowiec

KINA

„Hutnik" — „Konwój" — USA, pan. kol. l. 15, g. 15.30, 17.30 i 19.30. „Zerza" — nieczynne.

„Przodownik" — „Szantaż" — ang. kol. l. 18, g. 17 i 19.

APTEKA DYŻURNA: nr 28-071 ul. Starokunowska 1/7.

POSTOJE TAKSÓWEK — telefon 537-92

UWAGA: Za ewentualne zmiany w programie kin, redakcja nie bierze odpowiedzialności.

RADIO

PROGRAM LOKALNY

16.50 Komentarz B. Hepla 16.50 „Jazz lat siedemdziesiątych" (stereo) 17.40 „Krajobrazy historyczne" — Jacek Malczewski.

TELEWIZJA

Dziś

15.30 NURT — nauczanie pocz.
16.00 Obiektyw — progr. woj.: białostockiego, bialskopodlaskiego, ciechanowskiego, chełmskiego, lubelskiego, łomżyńskiego, ostrołęckiego, płockiego, siedleckiego, skierniewickiego, suwalskiego, włocławskiego, zamojskiego
16.20 Dziennik
16.30 Dla dzieci: „Zwierzyniec"
17.00 „Dzień dobry, w kręgu rodziny" (kolor)
17.25 „Tajemnica rękopisu" — radz. film fab. (sensac.) (kolor)
18.00 Dobranoc
19.10 Siódemka
19.30 Dziennik TV
20.30 Teatr TV: Jan Kochanowski — „Odprawa posłów greckich" (kolor)
21.30 „Płynie Wisła...", odc. 4 — Płock, Włocławek, Toruń
22.20 Horyzont: „Hekatomby Pol Pota" — publ. międzynar.
22.50 Dziennik

PROGRAM II

14.55 Militaria, obronność, nowoczesność (powt.)
15.30 Nowoczesność w domu i zagrodzie (kolor)
16.00 Poradnia młodzieżowych organizatorów sportu (kolor)
16.30 Studio Sport; Echo stadionu
16.55 Jęz. niem. — kurs podst. (1) „Kosmos 1980" (kolor)
17.20 Zapowiedź bloku
17.25 Poczta do Klubu Alfa
17.45 Horoskop 1980 — o astrologii
17.50 „Cztery miejsca z widokiem na Ziemię" — o wrażeniach kosmonautów — mówią M. Hermaszewski, P. Klimuk i A. Sikołow
18.10 „Raz wokół" — etiuda baletowa
18.15 Do kogo należy kosmos? — prawo kosmiczne i traktat o Księżycu na forum ONZ
18.25 „Pan Twardowski" — progr. balet.
18.40 Księżycowy spacer — A. Matynia oprowadza po Księżycu i księżycowych miastach
19.10 Program lokalny
19.30 Dziennik TV
20.35 „Tu baza księżycowa Alfa" — pożegnanie z serial. TV Ang. „Kosmos 1999"
21.00 Podarki z nieba — o ziemskich zastosowaniach badań kosmicznych
21.25 24 godziny
21.35 Odyseja kosmiczna 1979 — sonda „Voyager" w poszukiwaniu kosmicznych braci
22.00 „Pod znakiem Bliźniąt" — radz. film fab. (fantastyczny)
23.20 Horoskop 1980

Jutro

PROGRAM I

6.00 i 8.50 TTR
11.05 Jęz. pol., kl. V—VI: B. Prus, „Pałac i rudera"
12.00 Jęz. pol., kl. VII i II lic.: J. Słowacki, „Balladyna", odc. 1
13.25 i 14.00 TTR

PROGRAM II

13.05 „Kosmos 1980" (powt.)

Komunikat

W dniu 13 stycznia 1980 r. odbędzie się w sali Zakładowego Domu Kultury FŁT „Iskra" w Kielcach, ul. Mielczarskiego 45 DOROCZNE WALNE ZGROMADZENIE SPRAWOZDAWCZE członków Koła nr 2 PZW w Kielcach.

Początek obrad o godz. 8.30. Obecność członków koła nr 2 — obowiązkowa! Po zakończeniu obrad giełda sprzętu wędkarskiego zgłoszonego do sprzedaży przez poszczególnych wędkarzy.

Kol. ANNIE CZARNOGÓRSKIEJ

wyrazy głębokiego współczucia z powodu śmierci

OJCA

składają

koleżanki i koledzy sem. VIIb LO dla Pracujących nr 2 w Kielcach

37803-g

KOMBINAT REMONTOWO-BUDOWL PRZEMYSŁU CEMENTOWEGO, WAPIENNICZEGO i GIPSOWEGO w Wierzbicy
ZAKŁAD MAŁOGOSZCZ

ZATRUDNI NATYCHMIAST

pracowników na stanowiskach:

- ☐ **GŁÓWNEGO KSIĘGOWEGO oraz MONTERÓW MASZYN i URZĄDZEŃ PRZEMYSŁOWYCH;**
- ☐ **SPAWACZY, ŚLUSARZY;**
- ☐ **MECHANIKÓW SAMOCHODOWYCH**
- ☐ **MURARZY;**
- ☐ **TOKARZY, FREZERÓW;**
- ☐ **PRACOWNIKÓW NIEWYKWALIFIKOWANYCH w celu przyuczenia do zawodu**

— w Małogoszczu oraz podległych budow Trzuskawicy, Miedziance i Bukowej.

Zakład zapewnia odpowiednie warunk i płacy zgodnie z UZP w budownictwie o jazd transportem zakładowym z miejsc Kielce, Jędrzejów, Włoszczowa i Łopuszno

Zgłaszać się można osobiście lub listow KRBPCWiG Wierzbica, Zakład Małogosz 28-366, tel. 51-42 Małogoszcz lub na pod budowach Trzuskawica, Bukowa, Miedzia

ZAKŁAD ROBÓT WIERTNICZYCH W KI ul. Górników Staszicowskich 18

OGŁASZA PIERWSZY PRZETARG NIEOGRANICZONY

na sprzedaż samochodu osobowego marki „ rej. KIH — 301C, cena wywoławcza 42.500 zł

Przetarg odbędzie się w dniu 23 stycznia godz. 11 na terenie naszego zakładu.

Pojazd można oglądać w przeddzień prze godz. 10—14. Przystępujący do przetargu zo są do wpłacenia wadium w wysokości 10 p wywoławczej, w kasie zakładu, najpóźniej dzień przetargu.

Zastrzega się prawo unieważnienia przetarg dania przyczyn.

Ogłoszenia drobne

UNIEWAŻNIA się pieczątkę o treści: „Społem" WSS O. Kielce sklep nr 6". 37794-g

GĘBSKI Stanisław zgubił dowód rejestracyjny nr KIH-280B kartę drogową nr 1284355 wydaną przez KPRM Kielce, rachunek CPN, bilet miesięczny PKS trasa Serbinów—Kielce, fakturę na cegłę do odbioru w cegielni Ludynia. 37799-g

ZGUBIONO dowody rejestracyjne nr 0318464 i B-138292 wydane przez Wydział Komunikacji Kielce oraz karty drogowe nr nr 3149511, 534, 623, 658, 771 wydane przez KPRI Kielce. 37796-g

GOŁUCHOWSKA Halina zgubiła bilet szkolny z legitymacją, na trasę Micigózd—Kielce. 37798-g

ZAPAŁA Krzysztof (Kielce, Skrajna 22) zgubił dowody rejestracyjne na motorowery marki „jawa". Znalazcę bardzo proszę o zwrot pod wyżej podanym adresem. 37790-g

BIELECKI Zenon zgubił karty drogowe nr 9565 i 36059 wydane przez PKS Kielce. 37806-g

GĘBA Janusz zg kę do biletu PKS, relacji Łysak jów.

PIERZAK Anna let miesięczny PKS ce—Brzegi.

1 STYCZNIA w Nowotki zaginął nier (chory). Nagr tel. 469-17.

LIS Krzysztof zg mację studencką w Politechnikę Święto

JANKOWSKI An legitymację PTTK.

SIKORA Grzegorz lia) zgubił bilet re relacji Gulin—Radom

KOSONOWSKI M Radom) zgubił legi niową wydaną p kum Mechaniczne

MOLENDA Ewa batka) zgubiła bilet PKS, relacji Zwole Letnisko.

PACEK Leszek (z zgubił legitymację nr 162, wydaną p Radomiu.

ZAGUBIONO członkowską PZŁ n daną na nazwisko Edward zam. w Ra

GAWĘDZKI Grze Radom) zgubił kart nr 53 samochodu wydaną przez PTH domiu.

MYŚLIWIEC Kazi Osówka) zgubił bilet ny PKS oraz legity niową nr 50/77, w Zbiorczą Szkołę w Siennie.

JASZAK Andrze gitymację i bilet PKS trasa Bolmin—K

Mgr ZDZISŁAWOWI GAWIOROWI
z-cy dyrektora ds. ekonomicznych

wyrazy głębokiego współczucia z powodu śmierci

OJCA

składają

Samorząd Robotniczy i dyrekcja Fabryki Samochodów Specjalizowanych „Polmo-SHL" w Kielcach

16-k

http://sbc.wbp.kielce.pl

ospodarskie debaty

ŃCZENIE ZE STR. 1

za PZPR Śląskiego O-
ojskowego.

przewodnią działalnoś-
ijnej i służbowej w
br. — roku 35 roczni-
ięstwa nad hitlerow-
szyzmem oraz 23-lecia
Układu Warszawskie-
ie dalsze umacnianie
i bojowej jednostek
Okręgu Wojskowego.
akończenie konferencji
rał Henryk Jabłoński.
no nowy Komitet PZPR
OW; funkcję I se-
powierzono ponownie
rykowi **Tomaszewskie-**

* ★ *

anie optymalnych wa-
dla dalszego efektyw-
zwijania produkcji rol-
nej decydujących o po-
gionu w kraju, konty-
e działań związanych
aniem potencjału prze-
go, zwłaszcza rolno-
czego oraz dążenie do
gospodarki morskiej
wne tematy Wojewódz-
nferencji Sprawozdaw-
orczej PZPR, która
obradowała w Koszali-

no 25 delegatów na
izd, wśród nich: sekre-
KC PZPR — **Ryszarda**
Władysława Kozdrę i
wa Wrońskiego. Na
m plenum nowo wy-
Komitetu Wojewódz-
wyłoniono egzekutywę
KW PZPR w Koszalinie. Funkcję I sekretarza KW powierzono ponownie **Władysławowi Kozdrze.**

* ★ *

Wykorzystanie potencjału produkcyjnego regionu, lepsze zagospodarowanie ziemi oraz doskonalenie zarządzania — oto główne treści, które dominowały na Wojewódzkiej Konferencji Sprawozdawczo-Wyborczej PZPR, która w sobotę odbyła się w Sieradzu.

W obradach wziął udział członek Biura Politycznego, sekretarz KC PZPR **Stefan Olszowski.**

W dyskusji podjęto kwestie szeroko rozumianej efektywności gospodarowania na każdym odcinku pracy, zarówno w przemyśle, jak i w rolnictwie. Efektywność pracy — podkreślono — musi oznaczać wzmożoną troskę o poprawę jakości i nowoczesności wyrobów przemysłowych na zaopatrzenie rynku wewnętrznego, a także na potrzeby eksportu oraz tworzenie coraz lepszych warunków dla rozwoju produkcji rolnej.

Na zakończenie dyskusji głos zabrał Stefan Olszowski.

Konferencja podjęła uchwałę precyzującą główne kierunki działania wojewódzkiej organizacji partyjnej w latach 1980—1981.

Funkcję I sekretarza KW powierzono ponownie **Tadeuszowi Stasiakowi.** **(PAP)**

KV rocznica

ŃCZENIE ZE STR. 1

w dni, w których wy-
za ofensywa Armii Ra-
przyniosła ziemi kie-
upragnioną wolność.

okazji odbędzie się w
ej uroczysta wspólna se-
jewódzkiej i Miejskiej
rodowych oraz Woje-
go i Miejskiego Komi-
JN oraz posiedzenie Za-
Wojewódzkiego ZBoWiD.
e się także koncert o-
ściowy. Podobne uro-
i odbędą się w miastach,
— gminach i gminach.
antom, działaczom ru-
otniczego wręczone zo-
iznaczenia państwowe i
ne.

omnikami Wdzięczności
ojowników o Wyzwole-
rodowe i Społeczne w
oraz pomnikami w
i gminach złożone zo-
iązanki kwiatów i za-
warty honorowe.

elu ośrodkach, zakła-
acy, szkołach, świetli-
bliotekach zorganizowa-
ną wieczornice, spotka-
ombatantami i działa-
uchu robotniczego. W
iach Kielecczyznę od-
oficerowie Armii Ra-
j, którzy będą brali u-
uroczystościach i spot-

ólnie starannie do ob-
rocznicy przygotowują
nkowie ZBoWiD — lu-
órzy bezpośrednio u-
zyli w zmaganiach z
wskim najeźdźcą.

dy 35 rocznicy wyzwo-
dą okazją do przypom-
dziejów walki patriotów,
obotniczej i jej partii
olenie narodowe i spo-
uwieńczeniem której
socjalistyczna Polska

ch latach i dniach za-
się przyjaźń polsko-
ka, braterstwo broni
polskich i radziec-
rzypieczętowane krwią
sięcy poległych za wol-
szą i naszą. Sojusz, któ-
oczątek dała wspólna
z faszyzmem stał się
dstawą bezpieczeństwa i
ci naszych granic, na-
rodowej egzystencji. W
dniach jeszcze raz roz-
się protest przeciwko
czym knowaniom kół
stycznych, które usiłu-
szyć podstawowe prawo
i wszystkich sił postę-
— prawo do życia w

● Częściowe wyniki wyborów do Izby Ludowej parlamentu Indii wskazują na sukces b. premiera tego kraju, Indiry Gandhi. Według ostatnich informacji podanych w poniedziałek w godzinach rannych, Partia Kongresowa (I), której przywódcą jest pani Gandhi, uzyskała 77 mandatów w 104 okręgach, w których obliczono głosy. Janata zdobyła dotychczas tylko 7 mandatów, a Partia Ludu premiera Charana Singha — 2. Izba Ludowa liczy 544 deputowanych.

agencje informują:

● W niedzielę wieczorem w Belfaście zginęło 3 żołnierzy brytyjskich. Samochód, którym jechali, wpadł na minę. Od ponad 10 lat konfliktu w Irlandii Północnej śmierć poniosło tam już ponad 2 tys. osób.

● Dziś kanclerz RFN Helmut Schmidt, składa oficjalną wizytę w Hiszpanii, gdzie będzie przyjęty przez króla Juana Carlosa i przeprowadzi rozmowy z premierem Adolfo Suarezem. Będą one dotyczyły stosunków dwustronnych, przede wszystkim gospodarczych, projektu przyjęcia Hiszpanii do Europejskiej Wspólnoty Gospodarczej, sytuacji międzynarodowej, zwalczania terroryzmu, rozwoju turystyki.

Kielecki poranek

PASAŻEROWIE WPKM MARZNĄ NA PRZYSTANKACH

Na przystanku przy ul. Husarskiej kilkadziesiąt osób. — Na „4" czekamy już od ponad godziny — mówią moi rozmówcy. Podobna sytuacja na wielu innych przystankach.

Z powodu awarii z bazy nie wyjechało do godz. 6.40 w dniu dzisiejszym 14 autobusów. Odwrotna sytuacja w PKS. Jak nas poinformował kierownik dworca PKS, EDWARD ORLIŃSKI, wszystkie autobusy wyjechały z bazy. Są tylko drobne zakłócenia w rozkładzie spowodowane 15—20-minutowym opóźnieniem autobusów wracających z tras.

ŚLISKO NA WIADUKTACH

W MPGK dyżur pełniło w dzisiejszą noc 11 kierowców, 2 operatorów ładowarek oraz 23 ładowaczy. Śliskość wystąpiła na nawierzchni z kostki i wiaduktach i tam w pierwszej kolejności wysłano piaskarki. Nawierzchnia głównych ulic jest czarna, gorzej na ulicach bocznych. Ślisko natomiast jest na wszystkich niemal chodnikach.

POGOTOWIE SANITARNE ZAWSZE GOTOWE DO LOTU...

— informuje pilot dyżurny WIESŁAW BARCIC. — W nocy dyżurów nie pełnimy, ale jesteśmy zawsze gotowi na wezwanie. Dzisiaj zaplanowany jest tylko jeden lot do Wrocławia. Mogą też być wezwania nagłe. Lepiej, by ich nie było.

(DAW)

Wokół Afganistanu

● Kabul powitał zwolnionych więźniów
● Debata w Radzie Bezpieczeństwa naruszeniem zasad Karty ONZ

Tysiące Afgańczyków zebranych wzdłuż ulic śródmieścia Kabulu radośnie powitało w niedzielę około 2 tysięcy więźniów politycznych, zwolnionych rano z więzienia „Puli Czarki" na wschodnim krańcu miasta. Łącznie od przejęcia władzy przez zwolenników jedności afgańskiego ruchu rewolucyjnego i postępowego pod przywództwem 50-letniego **Babraka Karmala,** zwolniono przeszło 5 tysięcy osób, w większości członków i sympatyków rządzącej Afgańskiej Partii Ludowo-Demokratycznej, wtrąconych do więzień po lipcu 1979 r. na rozkaz Hafizullaha Amina, usuniętego 27 grudnia ub. roku.

W centrum Kabulu panowała w niedzielę świąteczna atmosfera i tłumy mieszkańców stolicy wiwatowały, gdy b. więźniowie tutejszym obyczajem całowali się po trzykroć z członkami swych rodzin.

Korespondenci prasy zachodniej, którzy zaczęli tłumnie przybywać do Kabulu 5 i 6 bm. w ślad za przywróceniem łączności teleksowej i telefonicznej, mogli stwierdzić, że wbrew wcześniejszym relacjom ich kolegów, opartych na pogłoskach i wiadomościach z drugiej ręki, życie w Kabulu biegnie zwykłym trybem.

* ★ *

Na skutek nacisków państw NATO i ich najbliższych sojuszników oraz Chin Rada Bezpieczeństwa rozpoczęła w sobotę rozpatrywanie „sytuacji w Afganistanie". Doszło do tego mimo protestów rządu Afgańskiej Republiki Demokratycznej oraz 2 członków Rady Bezpieczeństwa — ZSRR i NRD.

Wynik tej debaty, która potrwa kilka dni, jest z góry wiadomy. Ze względu na to, że stanowi ona naruszenie zasad Karty Narodów Zjednoczonych, nie może zakończyć się przyjęciem jakiejkolwiek rezolucji.

Występując w toku debaty minister spraw zagranicznych Afganistanu, **Mohammed Dost,** przypomniał historię afgańskiej rewolucji kwietniowej, która wyzwoliła jego naród spod tyranii feudalnej, związanej z imperializmem i międzynarodową reakcją. **Siły międzynarodowego wstecznictwa** — stwierdził Dost — **nie dały za wygraną i wzmogły ingerencję w wewnętrzne sprawy Afganistanu.** Mówiąc o obecności ograniczonego kontyngentu wojsk radzieckich w Afganistanie, minister Dost stwierdził, że na podstawie afgańsko-radzieckiego układu o przyjaźni, stosunkach dobrosąsiedzkich i współpracy, Związek Radziecki udzielił Afganistanowi pomocy w celu usunięcia zagrożenia z zagranicy dla niepodległości, suwerenności i integralności terytorialnej Afganistanu. Wojska radzieckie zostaną wycofane z Afganistanu z chwilą usunięcia tych zagrożeń.

Zabierając głos w toku debaty przedstawiciel Polski, amb. **Henryk Jaroszek** stwierdził, że zdaniem rządu PRL rozpatrywanie sytuacji w Afganistanie przez Radę sprzeczne jest z postanowieniami Karty Narodów Zjednoczonych, a zwłaszcza z zasadą nieingerencji w wewnętrzne sprawy państw i nie uwzględnia prawa państw — członków ONZ do indywidualnej albo zbiorowej samoobrony. **Rząd PRL jest głęboko przekonany, że droga do zapewnienia jedności narodu Afganistanu i do jego postępowego rozwoju nie prowadzi ani przez podsycanie i wspomaganie sił feudalnych rebeliantów w tym kraju, ani przez bezzasadne roztrząsanie w Organizacji Narodów Zjednoczonych spraw, które leżą w wyłącznej, suwerennej kompetencji danego państwa — członka ONZ.** Droga ta prowadzi natomiast poprzez zrozumienie i współpracę z rządem, którego program jest zgodny z życiowymi interesami narodu afgańskiego, ze sprawą stosunków dobrego sąsiedztwa i stabilizacji w regionie.

Do czego zmierza Carter?

MOSKWA PAP. W związku z wystąpieniem prezydenta USA, J. CARTERA w telewizji amerykańskiej 4 bm., agencja TASS została upoważniona do oświadczenia, w którym stwierdza, że zawarte w tym wystąpieniu oceny polityczne i zapowiedziane konkretne posunięcia administracji amerykańskiej na arenie międzynarodowej odznaczają się brakiem równowagi i lekceważeniem żywotnych długookresowych interesów pokoju, złagodzenia napięcia międzynarodowego i konstruktywnego rozwoju stosunków radziecko-amerykańskich. Wystąpienie to w żaden sposób nie da się pogodzić z odpowiedzialnością, którą USA, jako wielkie mocarstwo, powinny ponosić za utrzymanie pokoju powszechnego, zapewnienie bezpieczeństwa narodów i rozszerzenie wzajemnie korzystnej współpracy między państwami.

TASS pisze, że konkretnej treści wystąpienia prezydenta i zapowiedzianych w nim posunięć administracji USA w dziedzinie stosunków radziecko-amerykańskich, nie można ocenić inaczej, niż jako wrogie wobec pokoju.

Agencja zwraca uwagę, że za niemal główny powód wystąpienia szefa administracji USA wybrano wydarzenia, do których doszło w ostatnim czasie w Afgańskiej Republice Demokratycznej. Każdy odpowiedzialny polityk, jeśli trzeźwo myśli, zdaje sobie sprawę z tego, że naród afgański i tylko on sam, a nikt inny, ma prawo określać drogi swego rozwoju wewnętrznego, jak też decydować o swych stosunkach z innymi państwami. Jednakże administracja amerykańska pretenduje do czegoś innego. Próbuje ona odmówić narodowi afgańskiemu takiego prawa i brutalnie ingerować w wewnętrzne sprawy Afganistanu.

Nawiązując do poruszonej przez prezydenta sprawy irańskiej, TASS stwierdza, że ponownie usiłuje on wykorzystać fakt zatrzymania współpracowników ambasady amerykańskiej w Teheranie do szantażowania sąsiadującego ze Związkiem Radzieckim Iranu i grożenia mu. Tak jak wiele innych krajów, ZSRR wyraził już swe stanowisko co do konieczności uregulowania sporu irańsko-amerykańskiego środkami pokojowymi. USA wolą jednak inne środki, chcą zwłaszcza doprowadzić do blokady gospodarczej Iranu. Powstaje więc pytanie, czy w Waszyngtonie rozważono należycie, jakie mogą być następstwa próby ustanowienia takiej blokady i wywierania nacisku na Iran oraz w jaki sposób i w kogo najbardziej ugodzi ta polityka?

Oświadczenie TASS zwraca następnie uwagę, że prezydent USA najwidoczniej nie przypadkiem nie mówi nic o sprawach europejskich, o rejonie, gdzie tendencje do odprężenia i wzajemnie korzystnej współpracy państw o odmiennych ustrojach społecznych szczególnie dynamicznie rozwinęły się w ostatnich latach. Przemilczenie to nie może zatuszować faktu narzucenia za pośrednictwem NATO przez USA kilku państwom zachodnioeuropejskim decyzji o rozmieszczeniu na tym kontynencie amerykańskiej broni rakietowo-nuklearnej średniego zasięgu. Decyzja ta jest sprzeczna z interesami pokoju i bezpieczeństwa w Europie.

TASS pisze, że w swym wystąpieniu prezydent USA zapowiedział szereg posunięć w dziedzinie stosunków radziecko-amerykańskich. Chodzi o zredukowanie i tak już ograniczonych wskutek poczynań strony amerykańskiej związków gospodarczych, naukowo-technicznych i wymiany kulturalnej, a zwłaszcza o to, aby przeszkodzić realizacji w pełnym zakresie kontraktów dotyczących zakupu zboża amerykańskiego. Trudno przypuścić, by tego rodzaju posunięcia zostały zaaprobowane w szerokich kołach społeczeństwa amerykańskiego, które nieraz przejawiały zainteresowanie współpracą i rozszerzeniem stosunków handlowych ze Związkiem Radzieckim, uważając słusznie, że jest to korzystne również dla samych Stanów Zjednoczonych.

Jeżeli w Białym Domu postanowiono w jakiś sposób wpłynąć na Związek Radziecki, na jego politykę zagraniczną, to jest to sprawa beznadziejna — stwierdza TASS dodając, że próby takie doznawały niepowodzeń w przeszłości i nie powiodą się również teraz.

Nikt w USA nie powinien mieć żadnej wątpliwości co do tego, że Związek Radziecki potrafi bronić swych słusznych interesów, interesów swych sojuszników i przyjaciół.

W kierowniczych kołach Związku Radzieckiego chciano by mieć nadzieję, że w USA weźmie górę trzeźwe, dalekowzroczne podejście do stosunków radziecko-amerykańskich, w tym także do wysiłków zmierzających do zachowania pokoju — podkreśla w zakończeniu TASS.

Oświadczenie agencji TASS

(skrót)

http://sbc.wbp.kielce.pl

Po pięciosetowej walce

Wojciech Fibak i Tom Okker przegrali finałowy pojedynek o mistrzostwo świata w deblu

Pasjonujący pojedynek stoczyli wczoraj w hali londyńskiej Olimpii czterej czołowi tenisiści świata — Polak WOJCIECH FIBAK i Holender TOM OKKER z Amerykaninem BRIANEM GOTTFRIEDEM i Meksykaninem RAULEM RAMIREZEM. Stawką tego pojedynku był tytuł mistrzów świata w deblu. Po zaciętej, pięciosetowej walce, nieznacznie lepsza okazała się para amerykańsko-meksykańska, wygrywając 3:6, 6:4, 6:4, 4:6, 6:3. Tak więc Polakowi i Holendrowi nie udało się powtórzyć sukcesu sprzed dwóch lat, kiedy to również w Londynie wywalczyli mistrzowski tytuł.

Finałowa partia stała na wysokim poziomie, a jej aktorzy wielokrotnie nagradzani byli brawami przez doskonale znającą się na tenisie 12-tysięczną angielską widownię. Gdy w piątym secie **Fibak i Okker** prowadzili 2:0, a następnie 3:1, liczyliśmy, że zostaną zwycięzcami. **Gotfried i Ramirez** to jednak znakomici gracze. Zdołali odrobić straty i wygrywając kolejno pięć gemów rozstrzygnęli losy spotkania na swoją korzyść.

W sobotnich pojedynkach półfinałowych **Fibak i Okker** zmierzyli się z parą amerykańską **Marty Riessen — Sherwood Stewart**, wygrywając w pięciu setach 6:1, 7:5, 6:7, 4:6, 6:4. Wcześniej agencje podały, że Polak i Holender w walce o finał zmierzą się z braćmi **Gulliksonami**, ale jak się okazało, była to mylna informacja.

W drugiej parze półfinałowej **Brian Gottfried i Raul Ramirez** pokonali w trzech setach **Boba Hewitta i Frewa McMillana** 7:5, 6:4, 6:3.

(paw)

Polak o swoim londyńskim występie

Po swym występie w finale tenisowych mistrzostw świata w deblu, **Wojciech Fibak**, który wraz z **Tomem Okkerem** wywalczył tytuł wicemistrzowski, powiedział londyńskiemu korespondentowi PAP — red. Tadeuszowi Jacewiczowi:

— Gra w deblu jest pasjonująca, wymaga znacznie więcej wysiłku od spotkania w singlu. Tutaj wszystko zależy od współpracy, dwuosobowy zespół musi działać bezbłędnie. W czasie spotkania zdarzają się chwile słabszej gry jednego z partnerów. Ważne jest, żeby drugi go w tym momencie poratował, wsparł nie tylko na korcie, ale także — a może przede wszystkim — psychicznie. Szybkość gry jest taka, że nie można sobie pozwolić na żadne ryzykowne zagrania piłki returnowej. Trzeba najpierw umieścić ją pewnie w korcie, a później myśleć o ataku.

Brytyjscy komentatorzy stwierdzili, że to siła Fibaka doprowadziła parę polsko-holenderską do bardzo ciężko wywalczonego finału w londyńskiej Olimpii. Co na to Fibak?

— Tom Okker jest świetnym graczem, ale dosyć łatwo wpada w impas psychiczny, kiedy sytuacja na korcie staje się trudna. Sądzę, że z pewnymi zastrzeżeniami można uznać opinię brytyjskich dziennikarzy (znają się oni zresztą doskonale na tenisie) za prawdziwą. Jestem chyba silniejszy psychicznie od Okkera. Ale — powtarzam — debel jest grą dwuosobowego zespołu i również wiele zależy od umiejętności poszczególnych jego członków jak i ich połączenia w całość.

Szkoda, że nie udało się nam wygrać turnieju londyńskiego. Podobnie, jak w kilku wielkich turniejach ubiegłorocznych, mieliśmy tu dużą szansę. Przegraliśmy ze świetnymi przeciwnikami. Gottfried i Ramirez to doskonały zespół, mistrzowie świata sprzed 5 lat. Gra była zacięta i wyrównana, a losy spotkania ważyły się do końca. Cieszę się, że finałowy mecz podobał się widowni w Londynie — w mieście, które chyba nadal jest stolicą światowego tenisa.

(PAP)

Nasz najlepszy tenisista, Wojciech Fibak i Holender Tom Okker na zakończenie swych wspólnych startów zdobyli w Londynie wicemistrzostwo świata w deblu. To piękny sukces tego doskonałego duetu, który w ostatnich latach zanotował na swym koncie wiele wartościowych zwycięstw.

CAF—telefoto

sport

Austriak Neuper triumfatorem Turnieju Czterech Skoczni

Piotr Fijas trzeci w ostatnim konkursie

Konkursem skoków narciarskich w Bischofshofen zakończył się wczoraj XXVIII Turniej Czterech Skoczni, który zgromadził na starcie 110 zawodników z 19 państw, w tym całą światową czołówkę. W ostatnim konkursie doskonałą formę zademonstrowali reprezentanci NRD, z których aż sześciu znalazło się w pierwszej dziesiątce. Zwyciężył Martin WEBER przed Henry GLASSEM, a na świetnej, trzeciej pozycji uplasował się nasz młody reprezentant, Piotr FIJAS. Dobrze skakał również Stanisław BOBAK, zajmując 13 miejsce.

Turniej Czterech Skoczni wygrał w łącznej punktacji rewelacyjny w tym sezonie 19-letni Austriak Hubert NEUPER. Zgromadził on w czterech konkursach 940,1 pkt., wyprzedzając: Henry Glassa (NRD) — 912,9 pkt., Martina Webera (NRD) — 912,7 pkt., Klausa Ostwalda (NRD) — 912,3 pkt., Austriaka Alfreda Groyera — 904,0 pkt., Haralda Duscheka (NRD) — 897,0 pkt., Jochena Danneberga (NRD) — 893,4 pkt., Piotra FIJASA — 888,3 pkt., Norwega Johana Saetre — 885,2 pkt. oraz radzieckiego skoczka Władimira Własowa — 880,9 pkt.

Ósma lokata Piotra Fijasa w końcowej klasyfikacji turnieju jest sukcesem naszego młodego zawodnika. Oby na olimpijskich skoczniach w Lake Placid zademonstrował on jeszcze lepszą formę, jak na obiektach w RFN i Austrii!

(ap)

Wyniki konkursu w Bischofshof

1.	Martin Weber (NRD)	230,4 pkt.
2.	Henry Glass (NRD)	227,2 pkt.
3.	PIOTR FIJAS (Polska)	226,8 pkt.
4.	Harald Duschek (NRD)	225,7 pkt.
5.	Manfred Deckert (NRD)	220,7 pkt.
6.	Thomas Meisinger (NRD)	220,1 pkt.
7.	Jari Puikkonen (Finlandia)	219,7 pkt.
8.	Klaus Ostwald (NRD)	219,2 pkt.
9.	Alfred Groyer (Austria)	214,6 pkt.
10.	Hubert Neuper (Austria)	213,9 pkt.
13.	STANISŁAW BOBAK (Polska)	211,3 pkt.
29.	STANISŁAW PAWLUSIAK (Polska)	191,9 pkt.

Suk... polsk... łyżwi... w In...

W Inzell zako... szy mityng łyżw... w cyklu zawod... Trzech Torów", ... zawodach wielu ... czenistów Europ... cy, w tym szóstk... wiarzy — kandy... rzyska w Lake P...

Przedolimpijski ... lepiej zdała Er... rens, która w ni... sła duży sukces ... lepszy czas w w... metrów — 1.25,9... rezultat osiągne... łyżwiarka zawod... Christa Rothenbu... trzecie miejsce z... Tarasowa (ZSRR).

W wyścigu na ... Erwina Ryś-Fere... ma z czasem 43,... nią, na ósmej pl... wała się Ewa Bi... grała ten bieg C... burger — 41,84 ... Tarasową — 42,39.

Nieźle wypadł ... wyścigu na 500 m ... który zajął piąte ... nikiem 39,07. Zw... Doering (NRD) — ... Kaoriu Fukuda (J... i Kazuki Ichimur... 39,00. Czwarty b... Korniłow (ZSRR).

Pod koszami klasy M

Ze zmiennym powodzeniem grali tym razem w Tarnowie z rezerwami II-ligowej Unii koszykarze kieleckiej Tęczy. Sobotni mecz wygrali gospodarze 72:58 (32:24), ale wczoraj młodym kielczanom udał się rewanż, bowiem pokonali drużynę tarnowską 74:70 (43:46). Punkty dla Tęczy zdobyli: Nadgrodkiewicz 15—16, G... Gutkowski 8—22, ... Borowiecki 9—4, ... Ottuszyk 2—0.

Koszykarki Tęc... ciły na własnym ... celidera klasy M, ... ka Gorlice. Były ... pojedynki drugiej ... grywek. Oba spo... Glinik 58:41 (43:12). Punkty dla kielc... ły: Moćko 10—15, ... rzena Marud 6—... 6—4, Teresa Mar... bowska 3—4, ... 2—2, Żak 2—0.

TOTO LOTEK

I 5, 19, 20, 22, 23, 28 (32)

II 3, 16, 27, 32, 35, 49

Końc. band. 3991

Przy zielonych stołach

- Mimo porażki w Rybniku kieleckie akademiczki nie oddały prowadzenia
- Dziewczęta z Wsoli walczą o 5 miejsce
- Kolejne zwycięstwa Skalnika Wiśniówka

Drugoligowe zespoły tenisa stołowego zakończyły w niedzielę pierwszą rundę rozgrywek. Prowadzący w jednej z grup kobiecy zespół AZS Kielce stoczył wyjazdowy pojedynek z ROW Rybnik, przegrywając 2:8. Oba punkty dla kielczanek zdobyła Krystyna Trojan. W drużynie ROW bezkonkurencyjną była reprezentantka kraju, Weronika Sikora, wygrywając wszystkie partie.

Mimo porażki w Rybniku, kieleckie akademiczki utrzymały pierwsze miejsce na półmetku rozgrywek, zdobywając w dziewięciu spotkaniach 16 pkt. o jeden punkt więcej od ROW Rybnik. Od 20 stycznia tenisistki stołowe AZS Kielce, ROW Rybnik, Karpat Krosno i Włókniarza Skopanie rozpoczną rywalizację o jedno miejsce, premiowane udziałem w turnieju o wejście do ekstraklasy. Kielczanki nie są bez szans na utrzymanie pierwszej pozycji w tabeli, czeka ich jednak trudne zadanie. Rewanżową rundę rozgrywek akademiczki zainaugurują 20 bm. wyjazdowym meczem z Włókniarzem Skopanie, z którym wygrały w Kielcach 7:3.

W tej samej grupie tenisistki stołowe **SKS Wsola** pokonały na własnym terenie **Polonię Iłża 9:1.** Punkty dla drużyny gospodarzy zdobyły: **Izabela Brodowska i Marzena Okruta po 3, Lidia Wieczorek 2 oraz I. Brodowska — M. Okruta w deblu;** dla Polonii — **Anna Mirowska.** Zespół ze Wsoli zakończył pierwszą rundę rozgrywek z dorobkiem 9 pkt. i ubiegać się będzie o miejsce 5—10. Natomiast występująca w tym sezonie w mocno osłabionym składzie **Polonia Iłża** (Barbara Kozieł gra obecnie w I-ligowej Wandzie Kraków, a Anna Surdy w AZS Kielce), wygrała dotychczas tylko jeden mecz i grozi jej degradacja z II ligi.

W spotkaniu II ligi zespołów męskich **Start Radom** przegrał u siebie z liderem grupy, **Karpatami Krosno 4:14.** Punkty dla radomian zdobyli: **Wiatrak 2** oraz **Mazurkiewicz i Komisarczyk po 1.** W drużynie gości najlepszym zawodnikiem był zwycięzca rozegranego niedawno w Kielcach turnieju o Puchar Gór Świętokrzyskich, **Witold Janusz,** który wygrał wszystkie pojedynki. Tenisistom stołowym **Startu Radom,** podobnie jak dziewczętom Polonii Iłża, nie wiedzie... sezonie i grozi im ... goligowych szereg...

Odbyły się rów... mecze w klasie ... wódzkiej mężczyz... drużyn rywalizuje ... sce premiowane a... ligi. **W rozgrywk... dał bardzo dobrze... tenisiści stołowi S... niówka. Tym razem... nusza, Kurzaka i ... niósł na własnym ... sokie zwycięstwa ... Tarnów 16:2 i Dąb... wa Tarnowska ... zdobył dotychczas ... spotkaniach i zajm... katę w tabeli.**

Drugi nasz zesp... klasie M, kielec... przegrał z **Dąbrow...** pokonał **Tarnovię** ... sporym sukcesem ... czan. W meczu ... punkty dla Kolej... **M. Homaj 3, H. M...** rzec i **W. Wrona** ... **Homaj i H. Marze...**

http://sbc.wbp.kielce.pl