625/80

egzemplarz bezpłatny

Cena 1 zł

Echo dnia

KIELCE, czwartek – piątek

Nr 103 (2499) 8–9 maja 1980 r. Rok X

Przed Dniem Hutnika

Edward Gierek przyjął delegację polskiej metalurgii

Z okazji zbliżającego się święta pracowników polskiej metalurgii — Dnia Hutnika, I sekretarz KC PZPR — **Edward Gierek** spotkał się wczoraj z delegacją pracowników polskiego hutnictwa.

W spotkaniu uczestniczyli: członek Biura Politycznego KC PZPR, przewodniczący CRZZ — **Jan Szydlak**, zastępcy członków Biura Politycznego KC — sekretarz KC PZPR **Józef Pińkowski** i wicepremier **Tadeusz Pyka**, kierownik Wydziału Organizacji Społecznych, Sportu i Turystyki KC — **Ryszard Bryk**.

DOKONCZENIE NA STR. 2

Dzień Zwycięstwa

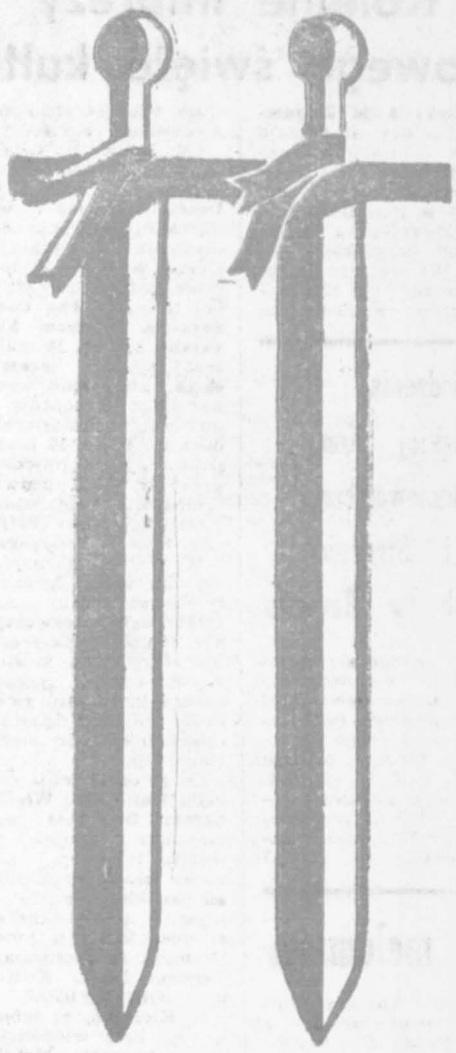

Pożółkłe, wyblakłe gazety sprzed 35 lat. Wydania specjalne. Wielkie tytuły głoszą radosną wieść o zakończeniu najkrwawszej w dziejach ludzkości wojny. Oto jak przyjmowano wiadomość o bezwarunkowej kapitulacji hitlerowskich Niemiec:

Manifestacja w Warszawie

Miasto przystrojone flagami narodowymi przybrało odświętny wygląd. Na ulice wyległy niezliczone tłumy ludności. Głośniki radiowe i nadzwyczajne wydanie „Życia Warszawy" obwieściły, że dzień 9 maja dekretem Rady Ministrów ogłoszony został Świętem Zwycięstwa.

O godzinie 10 odczytane zostało przez radio orędzie prezydenta B. Bieruta i rozkaz naczelnego dowódcy Wojska Polskiego, marszałka Roli-Żymierskiego.

DOKOŃCZENIE NA STR. 4—5

Delegacja PRL z sekretarzem KC PZPR w Belgradzie

BELGRAD PAP. Wczoraj w godzinach popołudniowych przybyła do Belgradu pod przewodnictwem I sekretarza KC PZPR, **Edwarda Gierka**, delegacja PRL na uroczystości pogrzebowe **Josipa Broz Tito**. Na lotnisku belgradzkim polską delegację powitali: w imieniu

DOKONCZENIE NA STR. 7

Edward Babiuch zakończył wizytę w ZSRR

MOSKWA, PAP. Dobiegła końca oficjalna, przyjacielska wizyta członek Biura Politycznego KC PZPR, prezesa Rady Ministrów PRL, **Edward Babiucha**, złożył w ZSRR na zaproszenie kierownictwa partii i rządu radzieckiego.

Na reprezentacyjnym lotnisku w Moskwie, udekorowanym barwami Polski i ZSRR,

DOKONCZENIE NA STR. 7

Rozkaz ministra obrony narodowej

Z okazji Dnia Zwycięstwa minister obrony narodowej PRL wydał rozkaz okolicznościowy, w którym czytamy m.in.:

W czasie klęski i okupacji decydująca była postawa narodu. Partia skierowała walkę na strategicz-

DOKONCZENIE NA STR. 7

Weterani z 747 „kieleckiego" pułku Armii Radzieckiej na spotkaniu w KW PZPR w Kielcach. Fot. J. Burczyn

Serdeczne powitanie po 35 latach

Radzieccy kombatanci z „kieleckiego" pułku gośćmi Kielecczyzny

W związku z obchodami 35-lecia zwycięstwa nad faszyzmem, na zaproszenie Zarządu Wojewódzkiego ZBoWiD przybyła wczoraj do Kielc grupa kombatantów z 747 pułku 172 dywizji 13 Armii I Frontu Ukraińskiego, którzy przed 35 laty brali bezpośredni udział w walkach o wyzwolenie Kielc i Kielecczyzny. Żołnierze tego pułku, wraz z towarzyszącymi im czołgami, 15 stycznia 1945 roku śmiałym atakiem z rejonu Mójczy, przyczynili się do szybkiego oswo-

DOKOŃCZENIE NA STR. 2

Bioprognoza

Uwaga, kierowcy i przechodnie! Widzialność dobra, drogi lokalnie mokre.

Sytuacja biometeorologiczna: wieczorem tendencja do pogarszania się.

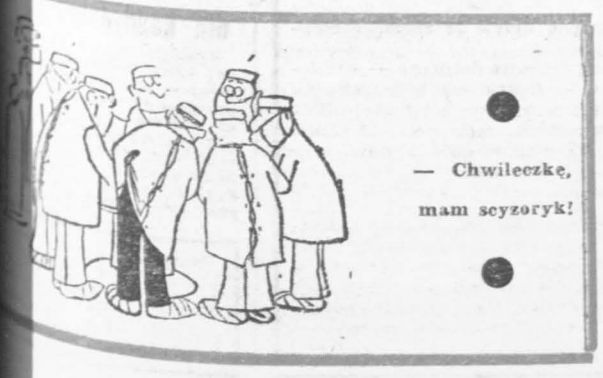

— Chwileczkę, mam scyzoryk!

9 maja 1945—1980

Święto bratniej Czechosłowacji

Gdy 9 maja 1945 r. dotarły do Pragi pierwsze oddziały Armii Radzieckiej, oznaczało to nie tylko wyzwolenie walczącej z okupantem stolicy Czechosłowacji, ale także zakończenie II wojny światowej w Europie. Dzień Zwycięstwa, a jednocześnie dzień wyzwolenia obchodzony jest w Czechosłowacji jako święto narodowe. W tym roku jest to święto szczególne — 35 rocznica wyzwolenia Czechosłowacji to

DOKOŃCZENIE NA STR. 7

Cząstka „skarbu Wiślan" w Kielcach

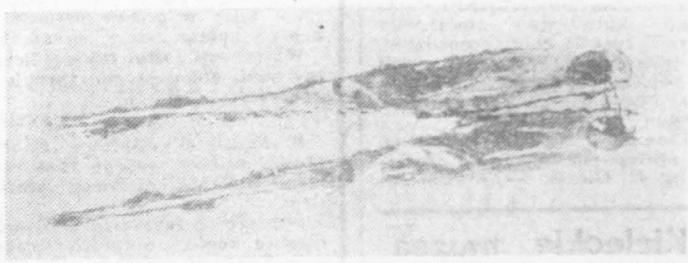

Fot. Czesław Łosiński

Przed rokiem obiegła prasę wiadomość o rewelacyjnym odkryciu krakowskich archeologów. Przy okazji prac konserwatorskich znaleziono w jednym z budynków przy ul. Kanoniczej w Krakowie kilka tysięcy sztuk płacideł pochodzących z X wieku. Płacidło — dawny środek płatniczy, wykonane jest z żelaza dymarkowego w kształcie spłaszczonego sopla lodu o długości 25 cm.

Cząstka ze „skarbu Wiślan", bo tak nazwano to znalezisko trafiła ostatnio do Kielc. Akademia Górniczo-Hutnicza w Krakowie przekazała mianowicie fachowcom z kieleckiego „Chemaru" jedno płacidło celem wykonania wstępnych operacji poprzedzających szczegółowe badania struktury i właściwości żelaza dymarkowego.

(rem)

Cmentarz bez wody

Aby podlać kwiaty czy umyć ręce na cmentarzu w Cedzynie, musimy wozić wodę z Kielc — skarża się nasi czytelnicy. — Korzystanie ze studni znajdującej się na cmentarzu jest techniczz-

DOKOŃCZENIE NA STR. 2

http://sbc.wbp.kielce.pl

- **Studencka Wiosna Kulturalna**
- **Kiermasz książki pod Kadzielnią**
- **Dni Ziemi Włoszczowskiej**

Kolejne imprezy majowego święta kultury

II Akademicki Rajd Zwycięstwa rozpoczynający się 9 maja inauguruje w Kielcach **Studencką Wiosnę Kulturalną.** Uczestnicy tej imprezy turystycznej wezmą udział w manifestacji z okazji Dnia Zwycięstwa zorganizowanej pod pomnikiem Bojowników o Wyzwolenie Narodowe i Społeczne na Kadzielni, a następnie wyruszą na trasy wiodące szlakami walk o wyzwolenie Kielecczyzny.

Od 12 do 15 odbędą się w ramach Studenckiej Wiosny Kulturalnej **Dni Otwartych Uczelni.** 12 maja w sali filharmonii wystąpią chóry akademickie z kieleckiej WSP i z Keene w USA. 15 maja w tej samej sali zaprezentuje się zespół taneczny **The Laminite Generation Brigham Young University** z USA. 16 maja to dzień tradycyjnych **igrów żakowskich,** które odbywać się będą na placu Obrońców Stalingradu oraz w miasteczku akademickim. Dzień 17 maja studenci poświęcają najmłodszym. Imprezy w WDK prowadzić będą członkowie Studenckiego Kręgu Instruktorskiego ZHP z Wyższej Szkoły Pedagogicznej.

W piątek, 9 maja, odbędzie się kiermasz książki. Niestety, organizatorzy zmienili nie tylko jego pierwotny termin, ale również miejsce. Miłośnicy literatury będą musieli wybrać się na dalszy spacer, bowiem stoiska kiermaszu zlokalizowane będą na ul. Marchlewskiego, obok wejścia do amfiteatru na Kadzielni.

Od 10 do 18 maja odbywać się będą **Dni Ziemi Włoszczowskiej.** Celem Dni jest m.in. popularyzacja osiągnięć i problemów miasta i gminy, ukazanie dorobku placówek kulturalnych i amatorskiego ruchu artystycznego, a także zaprezentowanie dorobku twórców ludowych. Na 15 maja zaplanowano w miejscowym Domu Kultury „Trybunę Obywatelską".

W Kielcach, w sobotę 10 maja w hali widowiskowo-sportowej koncert **„Metalowcy dla regionu"** rozpocznie organizowane już po raz ósmy **Robotnicze Dni Kultury.** (jjb)

Posiedzenie Wojewódzkiej Komisji Porozumiewawczej Partii i Stronnictw Politycznych w Radomiu

W Radomiu odbyło się wczoraj posiedzenie wojewódzkiej Komisji Porozumiewawczej Partii i Stronnictw Politycznych, w trakcie którego przedyskutowano formy udziału członków ZSL i SD w niedzieli czynu partyjnego na ziemi radomskiej. Posiedzeniu przewodniczył sekretarz KW partii, **Tadeusz Wesołowski.** (ekr.)

Piątek melomana

Na piątkowy koncert symfoniczny organizowany z okazji Dnia Zwycięstwa złożą się: Symfonia h-moll — A. Borodina oraz Oratorium „Jodłowa etiuda" — K. Anbilda. W koncercie udział wezmą Orkiestra Symfoniczna Państwowej Filharmonii w Kielcach pod batutą **K. Anbilda** oraz Chór Mieszany Wyższej Szkoły Pedagogicznej w Kielcach przygotowany przez **Janusza Króla** i **Adama Szmerka.** Solistami będą: **Teresa May-Czyżowska** — sopran, **Izabela Kobus** — mezzosopran, **Jan Kunert** — tenor, **Włodzimierz Zalewski** — bas, oraz **Bogdan Gumowski** — recytacja.

Z Karolem Anbildem, twórcą Oratorium „Jodłowa etiuda" przeprowadziliśmy rozmowę.

— Oratorium „Jodłowa etiuda", który wykona orkiestra podczas piątkowego koncertu, tradycyjnie w pańskiej twórczości nawiązuje do tematyki wojennej?..

— Tak. Utwór składa się z siedmiu części. Poprzez Prolog, który jest wprowadzeniem w atmosferę ostatnich dni sierpnia 1939 roku, w dalszych częściach muzyka opowiada o napaści Niemiec na Polskę, tragedii wojennej ludzi. Do Oratorium wprowadziłem również motywy ballad partyzanckich. Utwór kończy apoteoza wolności, szczęścia dla Polski. Autorem tekstu są Roman Drygała, Anna Mardeusz i Elżbieta Anbild.

— Nad czym obecnie pan pracuje?

— Kolejną kompozycją, którą chcę skończyć w bieżącym roku jest II Symfonia Świętokrzyska. Podobnie jak I Symfonia opiera się na motywach ludowych. Przewijają się w tym utworze znane kieleckie melodie jak np. „Szeroka woda" (sygnał Rozgłośni PR w Kielcach) czy oberek „Na kieleckiej drodze". Prawykonanie II Symfonii przewidziane jest jesienią tego roku podczas uroczystego koncertu związanego z jubileuszem 30-lecia Orkiestry Symfonicznej im. O. Kolberga w Kielcach.

— Dziękuję za rozmowę.

DANUTA PÓŁROLA

Serdeczne powitanie po 35 lat

DOKONCZENIE ZE STR. 1

bodzenia miasta. Pułk otrzymał za to zaszczytne miano „KIELECKIEGO". Oficerowie i żołnierze tej jednostki mieszkają dziś w różnych rejonach Związku Radzieckiego. Wielu z nich utrzymuje jednak kontakty między sobą oraz kieleckim ZBoWiD-em.

W skład grupy kombatantów wchodzą: **Sofia Moisiejewna Eskina, Dawid Władimirowicz Eskim, Michaił Wasilewicz Biegłarian, Mirzali Mingbajew, Paweł Jemielianowicz Nieczipo-renko** i **Wiktor Fiodorowicz Kondraszew.** Spotkanie z miastem, jakże już innym — rozbudowanym i wypiękniałym — stało się dla nich wzruszającym przeżyciem. Serdecznie i gorąco ich tu powitano.

Dziś, 8 bm., delegacja radzieckich kombatantów przyjęta została przez I sekretarza KW PZPR w Kielcach — **Witolda Gadomskiego.** W spotkaniu uczestniczyli członkowie Sekretariatu KW, wojewoda — **Józef Stański,** prezes ZW ZBoWiD — **Władysław Skorek.** Zwracając się w serdecznych słowach do weteranów 747 pułku — I sekretarz KW przypomniał zasługi Armii Radzieckiej w wyzwalaniu Polski, przekazał kombatantom najlepsze życzenia w Dniu Zwycięstwa, życzył im miłego pobytu na gościnnej ziemi kieleckiej. Radzieccy weterani podzielili się wspomnieniami. Minutą ciszy uczczono pamięć poległych w walkach o wyzwolenie Polski żołnierzy.

Witold Gadomski uhonorował radzieckich kombatantów, którzy uczestniczyli w wyzwalaniu Kielc najwyższą — przyznaną przez Prezydium WRN — odznaką regionalną „Za zasługi dla Kielecczyzny".

Goście ziemi kieleckiej spotkają się dziś z aktywem TPPR oraz władzami miasta.

Kilkudniowy program pobytu radzieckich gości przewiduje m.in. spotkania z aktywem TPPR, kadrą i żołnierzami LWP, kombatantami, młodzieżą. Radzieccy kombatanci wezmą udział w manifestacji pod pomnikiem Bojowników o Wyzwolenie Narodowe i Społeczne na kieleckiej Kadzielni, która odbędzie się 9 maja o godz. 9. Odwiedzą oni miejsca walk toczonych w 1945 roku, zwiedzą Muzeum Walk Partyzanckich na Kielecczyźnie. Program przewiduje także zwiedzenie Oświęcimia i Krakowa. (h)

* ★ *

W wielu miastach i gminach, szkołach, placówkach kulturalno-oświatowych Kielecczyzny odbywają się nadal imprezy związane z 35-leciem zwycięstwa nad faszyzmem. Dziś harcerze chorągwi kieleckiej i radomskiej rozpoczynają zadania drugiego dnia XVI Alertu Naczelnika Związku Harcerstwa Polskiego. Harcerze i zuchy zorganizują wraz z rodzicami oraz żołnierzami LWP zawody i festyny o charakterze sportowym i zręcznościowym. Rozpoczną się też tradycyjne, VIII Manewry Techniczno-Obronne ZHP. (t)

* ★ *

Zarządy kół ZBoWiD nr 21, 8, 7 i 1 serdecznie zapraszają mieszkańców Kielc na uroczyste „Ognisko Zwycięstwa" połączone z występami młodzieży i orkiestry wojskowej, które odbędzie się 10 bm. o godz. 17 na kieleckim Stadionie Leśnym. (t)

Na ziemi radomskiej w dalszym ciągu odbywają się uroczystości i imprezy organizowane z okazji 35 rocznicy zwycięstwa nad faszyzmem. Wczoraj członkowie egzekutywy i Sekretariatu KW partii z I sekretarzem KW PZPR, **Januszem Prokopiakiem** oraz członkowie kierownictwa Urzędu Wojewódzkiego z wojewodą **Romanem Maćkowskim** spotkali się z reprezentantami garnizonów wojskowych — żołnierzami Warszawskiego Okręgu Wojskowego, a także z działaczami Ligi Obrony Kraju. Zabierając głos w czasie spotkania Janusz Prokopiak nawiązał do tradycji oręża polskiego, do dzisiejszych zadań ludowego Wojska Polskiego, a także przekazał serdeczne podziękowania wszystkim żołnierzom za ich wkład w rozwój ziemi radomskiej. Wypada tu przypomnieć, że właśnie żołnierskim trudem zmodernizowano w województwie radomskim szlaki kolejowe, wybudowano też mosty na Pilicy.

W spotkaniu uczest[illegible] Wojewódzkiego Sztab[illegible] wego w Radomiu, p[illegible] **Edward Głąb.**

Również wczoraj [illegible] proszenie Zarządu W[illegible] kiego TPPR — przybyl[illegible] domia rodzina Bohate[illegible] ku Radzieckiego, dowó[illegible] gu, **Romana Kukliev[illegible]** zginął w czasie ataku [illegible] kolejową w Bierwcech [illegible] nie Jedlińsk. Bracia [illegible] skiego czołgisty: Bory[illegible] dziećmi) i Gienadi[illegible] wieńce na grobie swe[illegible] spotkali się także z p[illegible] czącą ZW TPPR, se[illegible] KW partii, **Krystyną P[illegible]**

Dziś goście z Kraju [illegible] czestniczyć będą w u[illegible] ciach z okazji Dnia Zw[illegible]

Przed Dniem Hutnika

DOKONCZENIE ZE STR. 1

W skład delegacji hutników wchodzi m.in. **Roman Szczęsny** — I wytapiacz stalowni elektrycznej w Hucie im. M. Nowotki w Ostrowcu Św.

Podczas spotkania hutnicy poinformowali I sekretarza KC PZPR o atmosferze rzetelnej i wydajnej pracy wśród załóg przemysłu hutniczego. Stwierdzono, że istnieją warunki pełnej realizacji zadań postawionych przed hutnictwem w 1980 roku.

Zabierając głos na zakończenie spotkania I sekretarz KC PZPR podkreślił m.in. rolę i znaczenie hutnictwa w gospodarce narodowej. Dobre zaopatrzenie kraju w wyroby hutnicze w najbardziej potrzebnym asortymencie i dalszy rozwój eksportu wyrobów hutniczych to najważniejsze obecnie zadanie hutnictwa. Przemysł ten w latach siedemdziesiątych rozwinął się na większą niż kiedykolwiek skalę. Budowa Huty „Katowice" i zapoczątkowana modernizacja starego hutnictwa umożliwiły szybki rozwój całej gospodarki. Zwiększenie produkcji stali pozwoliło rozszerzyć dostawy dla budownictwa mieszkaniowego.

Planując rozwój hutnictwa w następnym 5-leciu — powiedział E. Gierek — trzeba uwzględniać sytuację gospodarczą na świecie, podejmować z ołówkiem w ręku decyzje, które podniosą efektywność gospodarowania, przyniosą oszczędności w samym hutnictwie i u odbiorców jego wyrobów.

Edward Gierek przekazał polskim hutnikom i pracownikom zatrudnionym w gałęziach pracujących na rzecz hutnictwa serdeczne pozdrowienia i najlepsze życzenia dalszych osiągnięć, zadowolenia z pracy i szczęścia w życiu osobistym.

Kieleckie muzea zapraszają

W Dniu Zwycięstwa, 9 maja wszystkie kieleckie placówki muzealne są czynne. W sobotę, 10 maja otwarty będzie pałac oraz Muzeum H. Sienkiewicza w Oblęgorku. W niedzielę wszystkie muzea będą czynne, natomiast w poniedziałek wszystkie zamknięte. We wtorek zwiedzających zaprasza muzeum przy pl. Partyzantów, Muzeum Lat Szkolnych Stefana Żeromskiego i Muzeum w Oblęgorku, natomiast pałac będzie zamknięty. (jjb)

Radomski poranek

„SEZAM" PONOWNIE OTWARTY

Popularny garmażeryjny bar szybkiej obsługi „Sezam", zlokalizowany przy ul. Moniuszki, ponownie — ku zadowoleniu licznych konsumentów — otworzył podwoje. Prace remontowe nieco się przeciągnęły, w każdym razie lokal błyszczy czystością i, co równie ważne, dość bogatym zestawem oferowanych dań. Dziś rano, w dniu bezmięsnym, można było zafundować sobie pyzy w dwóch postaciach, fasolkę po bretońsku, gulasz z płuc, gulasz z serc, cynaderki, bigos.

Wytyczony został także uliczny ogródek ze stolikami pod parasolami, ale aura nie sprzyja jeszcze konsumpcji na wolnym powietrzu.

U STUDENTÓW

W Radzie Wydziałowej SZSP na Wydziale Transportu WSI trwały dziś od samego rana ostatnie przygotowania do jutrzejszego studenckiego biegu sztafetowego na trasie Pionki — Radom.

Imprezą tą radomscy studenci pragną uczcić 35 rocznicę zwycięstwa koalicji antyhitlerowskiej.

— Mamy w zanadrzu jeszcze jedną ciekawą imprezę — powiedziano nam przy ul. Malczewskiego. — Będzie nią bicie rekordu świata w jeździe na hulajnodze. Na ten wyczyn studentów Wydziału Transportu zapraszamy wszystkich radomian 15 maja o godzinie 15, na skrzyżowanie ulic Żeromskiego i 1 Maja...

Miejmy nadzieję, że rekord ów istotnie padnie!

DOBRE I TO...

Sprawdziliśmy: przy głównej alejce parku im. Tadeusza Kościuszki pozbierano rozbite szkło i z gabloty „reklamowej" klubu kulturalnego „Relaks" usunięto napis z nazwą właściciela. Pozostał, co prawda, szkielet gabloty, ale już tak nie szpeci jak poprzednio. A może jednak kierownictwo tego obiektu pokusi się o ponowne „zagospodarowanie" gabloty? Chyba warto...

(ekr.)

Kroni[ka]

● Wczoraj w [illegible] obradowała w[illegible] ka Międzyzakładowa [illegible] rencja Sprawozdawc[illegible] cza Związku Zawodow[illegible] dzielczości Pracy. [illegible] wano na niej doro[illegible] nięty w ostatnich [illegible] oraz przebieg kampa[illegible] wozdawczo-wyborczej [illegible] wach związkowych, [illegible] wnioski do dalszej p[illegible] konferencji uczestnicz[illegible] przewodniczący ZG [illegible] Zawodowego Spółd[illegible] Pracy — **Wiesław [illegible]** przewodniczący WRZZ [illegible] cach, **Henryk Sobeń.**

Telefo[illegible] interwenc[illegible]

DOKONCZENIE ZE S[illegible]

nie niemożliwe, poni[illegible] kuje zwykłego kolowr[illegible]

Poprosiliśmy o w[illegible] zastępcę dyrektora Re[illegible] Przedsiębiorstwa Gospo[illegible] munalnej w Kielc[illegible] **Woźniaka.**

— W docelowych pl[illegible] gospodarowania tere[illegible] tarza znajduje się w[illegible] studni głębinowej. N[illegible] jednak, kiedy to nast[illegible] lizacja ustaleń z inwe[illegible] Dyrekcją Rozbudowy [illegible] wykonawcą — Kom[illegible] Przedsiębiorstwem Rem[illegible] -Budowlanym w Kie[illegible] jest dotrzymywana. W[illegible] kołowrotka do istnieją[illegible] ni jest obowiązkiem K[illegible]

— Jeden kołowrotek [illegible] montowaliśmy — wyj[illegible] dyrektora ds. tech[illegible] KPRB **Jerzy Kozicki** [illegible] on jednak skradziony [illegible] szłym tygodniu zakł[illegible] wy. Niewiele to jednak [illegible] bowiem wody w [illegible] mało i szybko jej [illegible] braknąć. Konieczne [illegible] zdaniem, pogłębienia [illegible] Decyzje w tej sprawi[illegible] podjąć Dyrekcja Re[illegible] Miasta.

W tej sytuacji o[illegible] wyjaśnień z DRM.

Kurs przygotow[illegible] dla kandydatów na [illegible]

Komisja Nauki Rady [illegible] nej SZSP Politechniki Ś[illegible] skiej w Kielcach orga[illegible] przygotowawczy dla ka[illegible] na wyższe uczelnie w[illegible] zakresu matematyki, fi[illegible] syjskiego. Zapisy i wy[illegible] muje sekretariat RU S[illegible] dynku Wydziału Mech[illegible] pok. 203 w godz. od 9 [illegible]

Następny numer „[illegible] 12-stronicowy Relaks [illegible] że się w sobotę, [illegible] zwykłej porze. Podam[illegible] program TV na nast[illegible] dzień.

http://sbc.wbp.kielce.pl

Uliczna orkiestra

CAF—Edmund Uchymiak

Spotkanie z Kira Gałczyńska

...zyjęła zaproszenie na „Degustacje poetyckie" ...więcone ojcu z radośną ...yczliwością.

...czas czwartych z kolei ...stacji poetyckich" zatytułowanych „Poeta — zwyczajny prestidigitator" w piwnicach ... Muzeum Narodowego ... opowieść o wielkim ... w sposób urzekająco pro... naturalny. Uważał poezję ... najważniejszą dla siebie, coś równie potrzebnego ... jak chleb, jak wy... obuwie. Wiersze budował ... najprostszych, pozornie ... jak księżyc. Swój ... poetycki tworzył z przed... które są w zasięgu każ... nas, ale których urody ... dostrzegamy. Był po... nie mógłby pisać do ... domagał się od razu ...akcji czytelnika. Dla... ...wał w dziennikach, ..., gdzie mógł.

... dużo i zawsze rano. ...cześnie wstawał i uważał ... należy pracować na... względu na efekt, czy ... idzie robota, bo ... z tego będzie. Nie ... określenia twórczość, ... po prostu śmieszyło. ... wysoko dobre rzemiosło. Zwykł mawiać: „Praco... cudów — nie ma".

...nocy powstały w ciągu ... dni i nocy, jednym ...k gdyby z potrzeby ...towego wyrzucenia ... przelania tego na papier, ... w nim kotłowało, ... w nim kłębiło. Trzy po... których — jak prawdo... uważał — nie wolno rozkładać w czasie: „...Salomona". „Noctes aninenses" oraz „Niobe". „Bal u ..." i „Noctes aninenses" ... i 3 noce. Z „Niobe" ... dłużej — 5 dni i 5 ... bardzo nocy, był wtedy ... nieobecny. Wychodził ... do lasu, wracał, ... wokół studni, notował, ... znowu wędrował do

... „Balu u Salomona" ... nietypowe jeśli chodzi ...ego. Jeszcze w Warszawie ... mu się pusty pa... ...ne piękne wnętrza, ... pajace froterowały ... w Berlinie, gdzie ... jako referent kulturalny ... placówce konsularnej, ... mógł pisać. Na... ...mniała: „Wiesz, Kot, ... jeszcze w Warszawie ... sen o pajacach ... podłogę w pustym ... — i to był początek „...Salomona".

... przychodziły okresy ... kiedy nie mógł sobie ... z materią słowną ... nieszczęśliwy, a cały dom ... ponury, zupełnie ... z czasów pracowitych, kiedy to przyprowadzał ... ludzi, często ... by dokończyć ... rozmowy. Do... ... do tego przyzwy... Kira zapamiętała szczegóły ... profesora Żyranika, z ... czytywał razem ... ponieważ profesor Żyranik był wielbicielem Horacego.

Dom był z pewnością przystanią dziwnych, ciekawych ludzi. Okna były puste, gdyż — jak wspomina p. Kira — ojciec nie znosił firanek ani zasłon. Uwielbiał natomiast różne dziwaczne przedmioty, np. wypchanego zająca, którego otrzymał w prezencie od wspomnianego profesora. Zając stał w dużym pustym pokoju z dużym sosonowym stołem. Gałczyński umieścił go na centralnym miejscu na parapecie i straszliwie rozpaczał, gdy córka zaniosła go do pracowni biologicznej, kiedy zalęgły się w nim mole. Rodzina zrekompensowała to kupnem gipsowego psa na jarmarku.

Ojciec grał na skrzypcach — opowiada Kira Gałczyńska — miał podobno talent. Przyjaciel poety, Stanisław Maria Saliński twierdził, iż osiągnąłby na pewno rezultaty, gdyby kształcił się w tym kierunku. Kira pamięta ojca strojącego skrzypce — kiedy było smutno, wyciągał je i stroił bardzo długo, całymi godzinami i wtedy matka — „Srebrna Natalia" — wołała: „Kot, daj spokój, dosyć już, one są idelnie nastrojone".

Pytam o ulubione wiersze ojca. Kira Gałczyńska zastanawia się przez chwilę (jakże podobna jest do ojca!). „To trudno powiedzieć..." Po chwili wymienia: „Spotkanie z matką", „Sanie", „Kronikę olsztyńską". Jeszcze zaproszenie na lato do Prania i Kira ... uchodzi w sferę metafizyki.

ALINA BIELAWSKA

Żołnierz bohaterem poezji

„A ziemia wciąż była polska"...

Prof. Jan Zygmunt Jakubowski, nieżyjący już wybitny historyk literatury polskiej, na specjalne zamówienie PA „Interpress" napisał przed laty szkic zatytułowany „Żołnierz polski II wojny światowej w poezji". Poniżej drukujemy fragmenty szkicu nie publikowanego do tej pory w prasie polskiej.

Poezja o żołnierzu polskim lat 1939—1945 jest nader różnorodna. Jest w niej i powiew tragicznej historii, pochwała walki i bohaterstwa, wezwanie do nieustępliwości i ofiarnego działania. Ale ponad wszystkim góruje przekonanie, że gdziekolwiek walczył żołnierz polski, polski konspirator, polski partyzant, że gdziekolwiek go losy rzuciły, to wszędzie walczył o Polskę. Z piękną prostotą artystyczną wyraził to przekonanie Władysław Broniewski, poeta, rewolucjonista, żołnierz:

Wiele się butów zdeptało, wiele się krajów obeszło,
a ziemia wciąż była polska, pod każdą żołnierską podeszwą.

To jedna z tych wielkich formuł poetyckich, które zostają w pamięci narodu jako najgłębsza prawda. W tych skąpych słowach zawarł poeta naprawdę wiele.

Ale jak w zwięzłym artykule ująć ogromne bogactwo poezji polskiej lat 1939—1945? Można ją tylko najogólniej scharakteryzować. Spróbujmy — idąc tokiem chronologicznym — przypomnieć choćby niektóre przykłady.

O żołnierskiej gotowości, o decyzji walki z grożącym Polsce najeździe hitlerowskim mówił już wiersz Broniewskiego, napisany na kilka miesięcy przed inwazją — „Bagnet na broń".

W roku 1939, w okresie wrześniowych walk, powstały wiersze, w których utrwalono pamięć bohaterskich epizodów tych heroicznych zmagań. I tak np. Konstanty Ildefons Gałczyński napisał 17 września na froncie, w przeddzień dostania się do niewoli, słynny liryk — „Pieśń o żołnierzach Westerplatte". Przykład bohaterów broniących polskiego Wybrzeża morskiego niósł nakaz dalszej walki. Rozbrzmiewa ten nakaz np. w wierszach poety-artylerzysty. Wojciecha Żukrowskiego:

Co to tęsknić i wzdychać za domem,
Co być musi, tego nie zatrzymasz.
Trzeba tylko czujnie słuchać komend,
A ze świtem w dalszą drogę wymarsz.

Zjawia się w tej poezji żołnierskiej z września 1939 roku trudny humor, jaki żołnierz przeciwstawiał grozie śmierci. W dalszej strofie „Śpiewu kanonierów" Żukrowskiego czytamy:

Może kogoś nam z baterii
kula zwali, to nie płaczcie wcale,
zamelduje się w niebieskiej artylerii
i zostanie przynajmniej kapralem.

W dniach klęski wrześniowej poezja polska odnalazła słowa stare, nasycone wzruszeniem wielu pokoleń. Broniewski napisał słynny wiersz „Żołnierz polski", gdzie znajdujemy słowa:

Ze spuszczoną głową powoli
Idzie żołnierz z niemieckiej niewoli
— — — — — — — — — — — —
A on bił się, a on bił się krwawo...
— — — — — — — — — — — —
Potem szedł przez ruiny... przez zgliszcza...
— — — — — — — — — — — —

Hej ty brzozo, hej ty brzozo-płaczko,
Smutno szumisz nad jego tułaczką.

To słowa znajome, serdecznie znajome i bliskie każdemu Polakowi. To echo starej ludowej piosenki żołnierskiej... O żołnierzu tułaczu, którą unieśmiertelnił Adam Mickiewicz w „Panu Tadeuszu".

Ten związek żołnierskiej poezji polskiej lat 1939—1945 z największą chwałą naszej poezji narodowej, z romantyzmem, odkrywamy w niejednym wierszu tego okresu.

Już tylko najogólniej wspomnę o różnorodności żołnierskiej poezji polskiej lat II wojny światowej. Uderza w tej poezji jej rozległość terytorialna wynikająca z rozproszenia Polaków po świecie. Tacy poeci, jak np. Lucjan Szenweld czy Leon Pasternak, towarzyszą swoją poezją kościuszkowcom, którzy ukończyli swoją żołnierską drogę udziałem w zdobyciu Berlina, Broniewski pisze swoje żołnierskie wiersze na Bliskim Wschodzie. Jan Lechoń w dalekim Rio de Janeiro stworzył swoją piękną pieśń o Stefanie Starzyńskim.

A w kraju? Tu przede wszystkim trzeba podkreślić znaczenie młodych poetów-żołnierzy pokolenia Krzysztofa Baczyńskiego, Tadeusza Gajcego, Tadeusza Borowskiego, Andrzeja Trzebińskiego, Romana Bratnego i innych. Byli wśród nich poeci bardzo utalentowani (Baczyńskiego porównywano z młodym Słowackim). Pisali — jak to ujął Gajcy — „z głową na karabinie". Większość z nich zginęła w walce z okupantem. Ale zostały po nich wiersze należące do najpiękniejszych w tych latach.

Na Uniwersytecie Warszawskim wmurowano tablicę, na której wyryto w marmurze nazwiska poległych młodych poetów żołnierzy. Byli to studenci tajnego uniwersytetu. Tablica ta przypomina nowym pokoleniom tragiczne losy zamordowanych, poległych w walce młodych poetów.

Nawet w tym z konieczności niepełnym artykule o poezji polskiej ostatniej wojny sławiącej żołnierza i jego walkę trzeba wspomnieć różne pieśni. Tworzono je w związku z powstaniem i walką różnych formacji partyzanckich, jak np. Wandy Zieleńczyk „Marsz Gwardii Ludowej", Józefa Ozgi Michalskiego — „Pieśń batalionów chłopskich", Andrzeja Trzebińskiego — „Ojczyzna wzywa cię do boju", Józefa Chudka — „Hymn Polski Walczącej", Stanisława Ryszarda Dobrowolskiego — „Warszawskie dzieci", Józefa Szczepańskiego — „Piosenka batalionu szturmowego „Parasol" i wiele innych.

Poezja Polski walczącej to wielki rozdział nie tylko twórczości, lecz i historii narodu. Kojarzy się ona z myślą o olbrzymich stratach, jakie poniósł naród polski w latach wojny i okupacji. Ale z tej poezji i pieśni o żołnierzach i ich walce wyziera też optymizm. Z wierszy tego okresu, pisanych przez przedstawicieli różnych pokoleń i różnych kierunków ideowych, promieniuje to, co nas wszystkich łączy — wiara w niezmożoną siłę polskości.

PROF. JAN Z. JAKUBOWSKI

Małe pranie

Wyjątkowy dyrektor i... żeglarz

Nazwisko kapitana Henryka Jaskuły znać trzeba, to już należy do — nawet — dobrego tonu. A już na pewno nazwisko kapitana Jaskuły powinien znać jego przełożony, dyrektor jego zakładu. Tymczasem dyrektor kapitana Henryka Jaskuły oświadcza w telewizji z zupełnym spokojem, i jakby ku własnemu nawet zadowoleniu, że dla niego człowiek był anonimem. Nieraz kiedy o nim czytałem — zwierzał się dyrektor — myślałem: wariat jakiś, nie człowiek! Aż tu ktoś przychodzi i mówi mi, że w naszym przedsiębiorstwie pracuje taki bohater!

Kapitan Henryk Jaskuła jest żeglarzem, a co drugi — przynajmniej — żeglarz jest wspaniałym człowiekiem.

Obecnie kapitan Henryk Jaskuła wraca do kraju po opłynięciu dookoła świata jachtem, co już nas nie ekscytuje, ani też nie podnieca. Teliga, Baranowski, Chojnowska-Liskiewicz — to ci cudowni ludzie, którzy wyprawy po morzach i oceanach solo uczynili powszednimi, którzy sprawili swymi podbojami, że wiadomości o tego typu wyprawach kwitujemy zgoła obojętnym „co jeszcze jeden?" Ostatecznie już nawet wyprawy w kosmos też traktujemy jak wyprawy do Koluszek. Polecieli — więc szczęśliwej podróży! I życie płynie bez zmian. Popłynęli — więc niech im fala długą będzie! I dalej w codzienność.

Jednak kapitan Henryk Jaskuła jest żeglarzem pośród całej plejady żeglarzy absolutnie wyjątkowym. Trzeba być chyba wręcz szaleńcem, w absolutnej pogardzie mieć własne życie albo po prostu niezwykłą wiarę w siebie, by zdobyć się na taką decyzję. A co najważniejsze — wywiązać się z niej w stu procentach. Kapitan Henryk Jaskuła chyba jest po trosze takim szaleńcem, chyba ma w pogardzie własne życie i chyba także ma niezwykłą wiarę w swoje siły. W każdym razie to, co postanowił — wykonał. Opłynął jachtem cały świat bez zawijania do portów. Od nikogo nie chciał w czasie tej podróży żadnej pomocy. Ani w portach, ani od przygodnych statków. To się nazywa samotnik. On, jacht i ocean. On, czas i jakże niebezpieczna przyroda. Musiał zabrać ze sobą wszystko co do życia człowiekowi niezbędne. Musiał wyliczyć i wykalkulować. Ale czy można wyliczyć, ile samotnemu człowiekowi w takim rejsie będzie potrzeba — choćby — wody? Gdyby mu zabrakło wody, gdyby gdzieś na trasie u kogoś wziął wodę — już byłoby po wyprawie, już by się ta wyprawa nie udała. Już wyprawa straciłaby swój charakter, a kapitan Henryk Jaskuła musiałby ją zapisać do nieudanych. Inni samotnicy pływający po morzach i oceanach zawijali do portów, urządzali sobie postoje, uzupełniali żywność, dokonywali przeglądu sprzętu, wysyłali listy i kartki z pozdrowieniami, a nawet — jak Teliga czy Baranowski — pisali reportaże dla gazet. Kapitan Jaskuła wypłynął i tylko meldował się od czasu do czasu przez radio. Wybrał wariant samotnego wśród samotnych. Chyba najsamotniejszego. Przecież bardziej samotnym na oceanie nie można już być.

I taki oto człowiek jest — do pewnego momentu oczywiście — nie znany własnemu dyrektorowi. Nieprawdopodobne. Nie do wiary. Doprawdy nie wiadomo, kogo bardziej w tym wypadku podziwiać! Dzisiaj kapitan Henryk Jaskuła już jest znany i sądzić należy, że dyrektor jego przedsiębiorstwa pierwszy zamelduje się na nabrzeżu ze słowami powitania i wspaniałymi kwiatami.

Sprawa ta ma jednak pewien morał.

Streszcza się on do dwóch słów: dyrektor — pracownik. Bowiem powstaje pytanie: czy trzeba aż opłynąć świat samotnie, aby ten czy ów dyrektor poznał swego pracownika, aby wiedział kogo ma wśród załogi? Daję słowo, że nie jest to pytanie rzucone ot tak sobie. Na pewno nie jest bez sensu. Bowiem — jak mi się wydaje — między niejednym dyrektorem (kierownikiem) a niejednym pracownikiem rozciąga się bardzo wielki ocean samotności i czasu. Nadzieja w tym, że kapitan Henryk Jaskuła nie dla dyrektora podjął tę wspaniałą wyprawę.

TOMASZ JERKO

http://sbc.wbp.kielce.pl

Dzień Zwycięstwa

DOKONCZENIE ZE STR. 1

O godzinie 11 zgromadzili się na placu Teatralnym ze wszystkich, najodleglejszych nawet dzielnic Warszawy i Pragi, robotnicy zakładów przemysłowych i pracownicy różnych instytucji, organizacje polityczne, organizacje zawodowe i społeczne oraz

Defilada Wojska Polskiego na ulicach wyzwolonej Warszawy.
CAF — Archiwum

młodzież. Las sztandarów i transparentów otoczył gmach Teatru Wielkiego, gdzie na balkonie zebrał się Tymczasowy Rząd Polski. Licznie reprezentowany korpus dyplomatyczny, generalicja Wojska Polskiego i sojuszniczej Armii Czerwonej, przedstawiciele samorządu, organizacji politycznych i prasy.

Z placu Teatralnego uczestnicy manifestacji zwycięstwa przeciągnęli ulicami: Senatorską, Miodową i Krakowskim Przedmieściem, defilując przed trybuną honorową, ustawioną na tle byłego pałacu Prezydium Rady Ministrów.

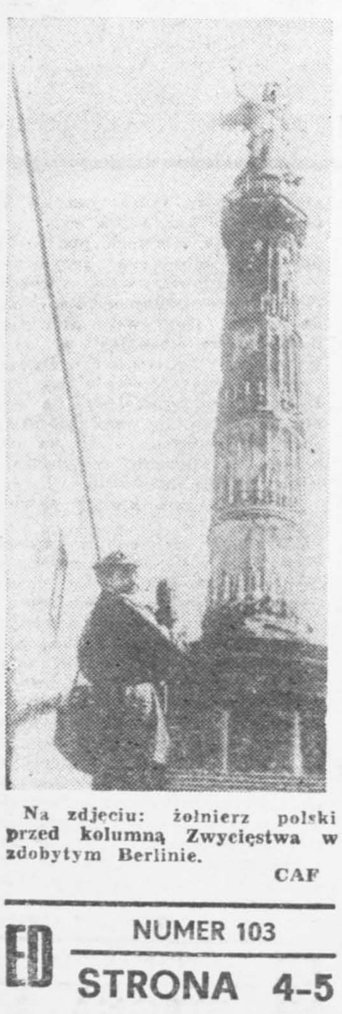

Na zdjęciu: żołnierz polski przed kolumną Zwycięstwa w zdobytym Berlinie.
CAF

Na transparentach wypisano hasła Dnia Zwycięstwa: „Śmierć wrogom pokoju", „Niech żyje międzynarodowe braterstwo ludu", „Dźwigniemy cię Polsko z gruzów", „Nigdy więcej wojny", „Chwała poległym w walce o wolność Ojczyzny", „Niech żyje zwycięstwo".

Orkiestra gra „Warszawiankę".

W szeregach defilujących powiewają chorągwie o barwach narodowych. Znowu Warszawa tętni niebywałym ogromnym entuzjazmem. Zwycięstwo!

Po manifestacjach tysięczne tłumy zebrały się na cmentarzu Powązkowskim, by złożyć hołd poległym w walce o wolność.

Moskwa pamiętnej nocy

Tej nocy nie spał nikt — nikt nie chciał i nie mógł spać. Wieść o zwycięstwie nadeszła nocą. Spodziewano się jej. I kiedy spiker zapowiedział, że komunikaty radiowe nadawane będą do 4 nad ranem — wszyscy zgromadzili się przy głośnikach.

Druga dziesięć! Nadeszła uroczysta chwila. Radio komunikuje: Niemcy skapitulowały bezwarunkowo i ostatecznie. Zwycięstwo. Dokonało się to, na co tak długo oczekiwano i za co zapłacono tak ogromną cenę. I pierwsza myśl, jaka się wówczas zrodziła, pierwszy odruch — iść pod Kreml, pod grób wielkiego Lenina — na plac Czerwony.

Zegar na wieży Spaskiej wskazywał 3.15. Reflektor rzucał blask na jaskrawą czerwień flagi nad kopułą siedziby rządu. Stare zębate mury, wieże, kopuły — dobrze znane zarysy Kremla budziły w sercach trudne do opisania uczucie.

Pod Mauzoleum, rozjaśnionym od góry łagodnym światłem lamp, stanęli chłopcy, dziewczęta, oficerowie, robotnicy — reprezentanci wszystkich środowisk. Ludzi wciąż przybywało i przybywało.

Nadchodzili małymi i dużymi grupkami z Nieglinnej, z ulicy Dzierżyńskiego zza cerkwi Wasyla Błogosławionego, z Zamoskworieczja. Godzinę temu nie znali się jeszcze, a teraz stali objęci w gromadzie, którą połączyła wspólna radość. A na niebie pojawił się już blady świt. Z hukiem przelatywały nad Moskwą samoloty. Zataczały dwa szerokie kręgi, jakby salutując zwycięstwo. Nikt teraz nie spał.

Plac Czerwony po godzinie. Wciąż ten sam nieprzerwany potok mieszkańców Moskwy. Rozpoczęły się tańce i korowody. Ranek rozprasza nocne ciemności. Jaskrawa czerwień świtu rozpala się na wschodzie. Wstaje dzień — Dzień Zwycięstwa.

W Nowym Jorku

W Nowym Jorku Times Square i sąsiednie ulice od południa zatłoczone były cieszącymi się tłumami. Ponad milion ludzi tańczyło od 10 do 17 na ulicach Nowego Jorku, mimo że wiadomość o zakończeniu wojny była na razie nieoficjalna.

Burmistrz Nowego Jorku, La Guardia, wygłosił o godz. 15.15 przemówienie, transmitowane przez megafony. Powiedział on: „Chciałbym, żeby wszyscy ludzie w centrum Nowego Jorku wrócili do domu lub do pracy. Pozostańcie na swoich stanowiskach pracy i niech będzie to wyrazem hołdu dla tych, którzy wygrali wojnę w Europie i wyrazem poparcia dla tych ludzi, którzy walczą i umierają w tej chwili na Pacyfiku".

Przy flagach opuszczonych do połowy masztu po śmierci prezydenta Roosevelta, który nie doczekał zwycięstwa, niezliczone tłumy mieszkańców Nowego Jorku wysłuchały przemówienia prezydenta Trumana, który przez radio oficjalnie potwierdził bezwarunkową kapitulację Niemiec.

Na zdjęciu: żołnierze Wojska Polskiego w wyzwolonym Berlinie.
CAF

Wiele milionów Amerykanów słuchało tych uroczystych słów. Ocenia się, że było to największe audytorium radiowe w historii i objęło 64,1 proc. wszystkich dorosłych słuchaczy. Poprzedni rekord wynosił 59,6 proc., kiedy prezydent Roosevelt zwrócił się do Kongresu o wypowiedzenie wojny Japonii.

W Londynie

Przed pałacem Buckingham zebrały się tłumy większe niż w czasie ostatniej koronacji, aby powitać króla, królową oraz obydwie księżniczki, kiedy ukazali się oni na balkonie pałacu. Ludzie tłoczyli się na chodnikach, na terenie przed pałacem i na ulicach wokół pałacu. W ciszy wysłuchali radiowego przemówienia króla, po czym dali wyraz spontanicznej radości. Odśpiewano hymn narodowy.

We wschodniej dzielnicy Londynu, która najbardziej ucierpiała w czasie bombardowań i ataków latających bomb, po wysłuchaniu przemówienia premiera Churchilla, który oficjalnie potwierdził wiadomość o kapitulacji Niemiec, ludzie zaczęli tańczyć pośród zrujnowanych domów, udekorowanych flagami...

Radość we Francji

Paryż przygotowywał się do uroczystych obchodów Dnia Zwycięstwa w Europie. Wieczorem po raz pierwszy od przeszło pięciu lat stolica znów będzie miastem iluminowanym. Robotnicy zdejmują już czarne osłony z latarń, rozwieszają girlandy i lampiony. Gmachy publiczne będą oświetlone i przyozdobione sztandarami narodowymi. Przede wszystkim Łuk Triumfalny, świątynia Sacre Coeur na szczycie Montmartre, katedra Notre Dame, ratusz, plac Zgody.

Ludzie czekali, ale w wieczornych wydaniach gazet nie było jeszcze wiadomości na ten temat. Jeszcze z niepokojem spoglądano na samoloty nisko przelatujące nad Paryżem, tak jakby obawiano się, że powtórzą się walki. Około 4 nad ranem w oknach redakcji gazet pojawiły się sztandary. Po całym mieście jeździli motocykliści z paczkami gazet, koło kiosków gromadziły się tłumy. Nagle wszystko stało się jasne — wojna dobiegła końca. Wczoraj świętowały już Moskwa, Londyn i Nowy Jork. Będą biły dzwony — pierwsze z katedry Notre Dame, a przemówienie wygłosi generał de Gaulle.

• ● •

Tak pisała prasa polska i prasa innych krajów antyhitlerowskiej koalicji o radości z faktu, że II wojna światowa została zakończona.

Opracował ANTONI SZYBIS

Wojna, która rozpoczęła się atakiem hitlerowskich Niemiec na Polskę dnia 1 września 1939 r. o godz. 4.17 nad ranem, trwała 2087 długich nocy i dni i brało w niej udział 61 państw, w tym 58 państw koalicji antyhitlerowskiej (wraz z 5 walczącymi wcześniej po stronie osi). Udział niektórych państw w walce przeciwko III Rzeszy i jej sojusznikom miał wyłącznie polityczne znaczenie i ograniczał się do... demonstracji politycznej i niewielkiej pomocy materialnej a czasem udziału w walkach... „honorowego" batalionu. Tylko 20 państw koalicji antyhitlerowskiej może się wykazać udziałem swych wojsk w bezpośrednich działaniach frontowych. Największy wkład w ostateczne zwycięstwo w wojnie ma Armia Radziecka przed siłami zbrojnymi USA, Wielkiej Brytani, Polski i Francji. W ostatnim etapie wojny Polska miała na froncie wschodnim i zachodnim 12 dywizji piechoty i dwie wielkie jednostki pancerne (korpus na Wschodzie i dywizję na Zachodzie), trzy brygady pancerne, dwie samodzielne brygady spadochronowe oraz jednostki lotnicze i morskie. Siły zbrojne Polski liczyły wówczas ok. 600.000 ludzi, z których połowa walczyła bezpośrednio na różnych frontach. Dysponowali oni ok. 1000 czołgów, 554 samolotami [...] działami i moździerz[...] miały wówczas w [...] dywizji, Wielka Bry[...] Francja — 10 a K[...] W ten sposób wys[...] stawia nas na 4 [...] trzech wielkich mo[...] przed Francją! W[...] czyć, że obok żołnier[...] kiego tylko żołnie[...] doświadczył zaszczy[...]

2087

Berlin i zatknięcia [...] inach biało-czerwo[...] daru.

61 państw walczą[...] nie zmobilizowało [...] armii 110 milionów [...] śród 1,7 mld żyjący[...] czących państwach.

Działania wojenne [...] rytoria 40 państw [...] trzech kontynentach [...] pie, Afryce i Azji [...] wierzchni 22 mln km [...] na toczyła się ponad [...] zmierzonych obszarów [...] oceanów.

Modne szaleństwo

Wszystko na **to wskazuje,** że **bieżący rok** minie **pod** znakiem **szaleństwa na** rolkach. **Nie** minął **jeszcze** szał **na deski-rolki, a już pojawiła się nowa wersja wrotek — na desce, którą** się **przyczepia** do **butów, np.** sandałów **(na zdjęciu).**

CAF—Kaystone

NRD oc[...]

Sezon wiosenno-l[...] okresem wzmo[...] chu turystyczne[...] mieckiej Republiki [...] tycznej. Dużą popular[...] szą się tzw. podróże [...] cyjne, którym patro[...] graniczne biura pod[...] „Reisebuero". Wycieczk[...] ganizowane w okresie [...] do września trwają [...] dni i wiodą przez na[...] sze trasy o dużych [...] krajoznawczych i [...] nych. Do najpopular[...] należą cztery trasy. [...] Schwerin. Magdeburg [...] Berlin, druga prze[...] Schwerin, Magdeburg [...] Drezno, trzecia prow[...] najpiękniejsze okolic[...] gii wraz z miastam[...] no, Eisenach, Erfurt, [...] kończenie w Berlinie [...] cie czwarta obejm[...] krótkim „urlopem w [...] ryńskim", zwiedzanie [...] Weimaru, Erfurtu i [...]

Na okres od czerw[...] nej jesieni można już [...] zerwować miejsce na [...] licznych międzyna[...] kempingów, jeśli dy[...] własnym namiotem [...] czepą kempingową. [...] wykupuje się w [...] bony na wyżywienie [...] re otrzymuje się [...] odpowiedni ekwiwalen[...] kach. Turystom [...]

http://sbc.wbp.kielce.pl

Nasze lektury

W walce z okupantem

Nakładem Ludowej Spółdzielni Wydawniczej ukazało się ostatnio kilka wartościowych książek poświęconych dziejom Batalionów Chłopskich, w tym głównie na Kielecczyźnie. Nie jest nic specjalnie dziwnego w uhonorowaniu tego regionu, ponieważ województwo kieleckie zajmowało w czasie okupacji czołowe miejsce w kraju pod względem działalności konspiracyjnego ruchu ludowego oraz natężenia walki zbrojnej.

Uzupełnieniem anonsowanej czytelnikom kilka miesięcy temu książki Stanisława Jagiełły, byłego komendanta Okręgu III BCh, pt. „Kryptonim „Telegraf", jest ukazująca się obecnie książka **Janusza Gmitruka *) „Konspiracyjny ruch ludowy na Kielecczyźnie 1939—1945".** Jest to książka dotycząca tego samego zagdnienia, chociaż nieco inna w konstrukcji i doborze materiału.

Gmitruka interesują w szczególności warunki powstania i działalności konspiracyjnej ruchu ludowego oraz Batalionów Chłopskich. Działalność polityczną, społeczną, propagandową, oświatową, samopomocową oraz ruch oporu przedstawia autor w kontekście zmian zachodzących na wsi kieleckiej w czasie okupacji oraz wzajemnych stosunków pomiędzy ruchem ludowym a innymi partiami i organizacjami wojskowymi.

Zasadniczą cechą postawy chłopów w okresie okupacji był patriotyzm, gorące i szczere przekonanie o konieczności walki z Niemcami. „Wieś kielecka aktywnie uczestniczyła w ruchu oporu... solidarnie ponosiła straty na skutek represji okupanta. Na przykład 25 maja 1943 rok pluton żandarmerii... zamordował 31 mieszkańców Woli Szczygiełkowej, ale nie zmusił wsi do wydania współpracujących z ruchem oporu".

Stosunkowo szeroko omówiona została także współpraca BCh z partyzantką radziecką oraz Armią Radziecką w czasie wyzwolenia Kielecczyzny. Np. „na teren obwodu opatowskiego oddziały Armii Radzieckiej wkroczyły 5 sierpnia 1944 r. Pierwszy kontakt z radziecką czołówką nawiązał oddział BCh E. Fąfary „Nawrota". Tego samego dnia doszło również do wspólnej akcji przeciwko Niemcom. „Jeden z plutonów oddziału BCh w sile 42 ludzi, dowodzony przez Henryka Smalca, wraz z radziecką grupą zmotoryzowaną uderzył wspólnie na zajętą przez Niemców miejscowość Nieskurzów".

Obie cytowane książki, Jagiełły i Gmitruka, nawzajem się uzupełniają. Z uwagi na wartość historyczną stanowią ważny przyczynek do dziejów ludowego czynu zbrojnego na Kielecczyźnie.

IGNACY WNUK

*) **Janusz Gmitruk, Konspiracyjny ruch ludowy na Kielecczyźnie 1939—1945, LSW, s. 382, for., zł 100.**

● **Na krańcach Sahary powstaje ogromny pas leśny o szerokości 20 km i ciągnący się od granicy marokańskiej do tunezyjskiej. Liczyć on ma ponad 1500 km długości, a zajmie w przyszłości powierzchnię przeszło 3 mln ha. Ten wielki, zielony mur ma zahamować przesuwanie się strefy**

?

pustynnej w głąb kraju i powstrzymać wysuszające powiewy wiatrów wiejących znad Sahary.

● **Podobno rewelacyjne wyniki uzyskuje amerykański reumatolog. J. Sheppard, w leczeniu schorzeń artretycznych i sklerozy jadem. Uzyskuje go od jadowitych węży i żmij hodowanych na przyszpitalnej fermie.**

mój klaser

● **W 35 rocznicę zwycięstwa nad hitlerowskim faszyzmem, Ministerstwo Łączności wprowadzi do obiegu znaczek pocztowy wartości 2,50 zł na którym przedstawiony jest symboliczny gołąb pokoju unoszący się nad zdruzgotanym godłem faszyzmu — swastyką oraz data zakończenia II wojny światowej — 9.V.1945 r.**

● **Z okazji 25 rocznicy podpisania Układu Warszawskiego ukaże się w dniu 14 maja emitowany staraniem Ministerstwa Łączności znaczek pocztowy o wartości nominalnej 2 zł. Przedstawiono na nim tarczę ochronną z godłami państw — członków Układu Warszawskiego.**

● **W dniu 22 maja br. Ministerstwo Łączności wprowadzi do obiegu sześć znaczków pocztowych stanowiących emisję „Polskie wyprawy naukowe". Przedstawiono na nich niektóre polskie wyprawy naukowe, podejmowane na przestrzeni ostatnich lat, a mianowicie: 2 zł — wyprawy antarktyczne na Antarktydę, których celem są badania z zakresu geofizyki, meteorologii, geografii, zoologii i botaniki, 2 zł — wyprawa speleologiczna na Kubę, której celem były badania geologiczne, eksploracja nieznanych jaskiń i zapoznanie speleologów kubańskich z metodami alpinizmu podziemnego, 2,50 zł — wyprawy archeologiczne do Syrii, których celem są poszukiwania, odkopywanie, restauracja zabytków, liczne i doniosłe prace teoretyczne na podstawie wyników badań, 2,50 zł — wyprawy etnologiczne do Mongolii, których celem jest badanie kultur pasterskich centralnej Azji na przykładzie Mongolii, 6,50 zł. — wyprawa wysokogórska w Himalaje, której celem było zdobycie szczytów: Południowego (8490 m) i Środkowego (8496 m) masywu Kanczendzanga w Nepalu, 6,50 zł — wyprawy paleontologiczne do Mongolii, których celem było poszukiwanie kopalnych szczątków zwierząt prehistorycznych dla badań nad ewolucją kręgowców.**

Na dobranoc

Krzyżówka nr 103

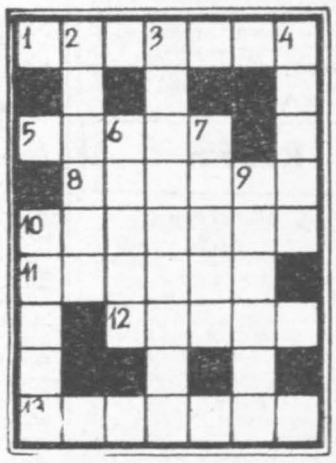

POZIOMO: 1. okres zlodowacenia, powiększenia się zasięgu lodowców wskutek ochłodzenia się klimatu, 5. pora, faza, 8. specjalista od obróbki metali, 10. statek wodny; hydropłat, 11. lit. wstępna część utworu fabularnego, 12. bawialnia, 13. wielki bęben miedziany kociołek używany w dawnym wojsku.

PIONOWO: 2. wykładowca języka obcego na wyższej uczelni, 3. coś dla amatorów słodyczy, 4. dawna jednostka pojemności ciał sypkich, 6. górzysta wyspa grecka (Sporady), 7. salicylan fenylu; środek stosowany w leczeniu zakażenia jelit i dróg moczowych, 9. bylina bagienna zwana pałką, 10. element maszynowy w kształcie listwy o przekroju prostokątnym, służącym do łączenia wału z kołem maszyny.

Rozwiązania przesyłać należy pod adresem redakcji „ED" wyłącznie na kartach pocztowych w terminie siedmiu dni od daty niniejszego numeru. Pomiędzy prawidłowe odpowiedzi rozlosuje się dwie nagrody książkowe. Karty pocztowe bez kuponu będą wyłączone z losowania.

„ECHO DNIA"
Kupon nr 103

Rozwiązanie krzyżówki nr 87

POZIOMO: motorówka, sprzeczka, tusz, kask, Reymont, Yma, agat, kawaleria, waleriana.

PIONOWO: musztarda, turystyka, rzep, kokos, artyleria, kawalkada, bok, gwara, kler.

Stuart Palmer

Śmierć według scenariusza

Z teki Alfreda Hitchcocka

59

To przecież zupełnie się nie liczy.

— Już dobrze — powiedziała Cecily. — Będę milczała jak grób faraona.

— I jeszcze coś — powiedział głos przez uchylone już tylko lekko drzwi. — Stary chce nas wszystkich widzieć o ósmej. Na górze, u siebie. Coś w rodzaju narady wojennej. Mamy uzgodnić nasze historyjkę, aby film nie spalił na panewce.

— W porządku — zapewniła Cecily Barth i zamknęła drzwi. — Sami jesteście świadkami, co miałam na myśli. — Jej głos brzmiał nieco płaczliwie. — Nie dam sobie rady z wszystkimi tymi sprawami.

— Przecież chcemy pani pomóc — rzekła stara nauczycielka z naciskiem. — Ale mamy wrażenie, że za sprawą ukrywa się znacznie więcej niż przypuszczamy.

Dała inspektorowi znak, że pora się pożegnać. Asmodeusz, czarny kot, zdecydowanie, ale daremnie próbował wymknąć się przez drzwi za nimi.

60

— No, Hildegardo? — zapytał Oskar Piper w drodze do windy. — Czy widziała pani coś, czego ja nie zauważyłem? Jestem przekonany, że pożegnalny list nie jest sfałszowany i my...

— Nie sfałszowany, podobnie jak bilet lotniczy. Niech pan o tym nie zapomina. Obawiam się, że nie będę mogła przyjąć pańskiego zaproszenia na obiad. Mam ważniejsze sprawy do załatwienia. Jednak proponuję, abyśmy się na dzisiaj wieczorem zaprosili do mister Abbasa.

— Jak pani uważa. Jest to zresztą zgodne z tradycją, aby pod koniec zebrać wszystkich podejrzanych, by wielki detektyw przed wszystkimi rozwiązał zagadkę. Czego mi jednak w tej sprawie brakuje, to logicznego motywu.

— W takim razie mamy do czynienia z nielogicznym motywem — odparła Hildegarda. — Nie próbuję przepowiadać, Oskarze, ale w mo-

61

jej głowie miga od kilku minut czerwone światełko ostrzegawcze. Mówi mi ono, że może przeoczyłam coś ważnego. A poza tym muszę się spieszyć. Chcę jeszcze kupić kilka rzeczy.

— Chyba nie nowy kapelusz! Zaczynam się już przyzwyczajać do pani obecnego kapelusza.

— Nie, żadnego kapelusza. Zabawkę, choć nieco osobliwą. — Skinęła mu głową. — Spotkamy się znowu tutaj, w holu, prawda? Punktualnie o ósmej.

— Nie omieszkam... — zapewnił zmęczony inspektor.

Olbrzymi pokój mieszkalny w apartamencie mister Abbasa, gdzie zebrali się jego współpracownicy, protegowani i sympatycy, był urządzony w stylu wczesnych lat trzydziestych: dużo szkła i chromu, tapety i pokrycia kanap i foteli w kolorze czarnym lub srebrnym.

(Dalszy ciąg w następnym numerze)

i chwały...

II wojnie było w Polsce ponad 600.000 inwalidów niezdolnych do pracy oraz ok. 1 mln obywateli chorych na gruźlicę.

Szczególnie ciężkie straty poniosła polska inteligencja, gdyż w toku wojny okupanci niemieccy wymordowali: 3000 pracowników naukowych wyższych uczelni, prawie 4000 nauczycieli szkół podstawowych i średnich, ok. 5000 lekarzy, ok. 3000 średniego personelu medycznego, ok. 2,5 tysiąca stomatologów, ok. 2,5 tys. pocztowców, 2647 księży katolickich, prawie 4000 skarbowców, ponad 5600 adwokatów i aplikantów sądowych a ponadto setki dziennikarzy, artystów, pisarzy itd.

Wojna w kosztach bezpośrednich kosztowała 935 mld dolarów tj. 70 proc. dochodu narodowego walczących państw. W wyniku bezpośrednich działań wojennych poniesiono straty materialne w wys. ok. 266 mld dolarów co w przeliczeniu na 1 mieszkańca walczącego kraju wyniosło:

ZSRR	— 745	**dolarów**
Polska	— 626	„
Jugosławia	— 601	„
Holandia	— 520	„
Grecja	— 368	„
Belgia	— 277	„

Według przeprowadzonych szacunków, bezpośrednie straty w majątku trwałym Polski wyniosły 38 proc. ogólnej jego wartości i były 3,5 raza wyższe niż straty w I wojnie światowej. Francja straciła 1,5 proc. majątku narodowego a Wielka Brytania 0,8. W wartościach ekwiwalentalnych straty materialne Polski sięgnęły 258 mld złotych w cenach przedwojennych (ok. 16,9 mld dolarów). Zniszczenia we wszystkich działach gospodarki były niezwykle poważne. Tylko w przemyśle na każde 100 przedsiębiorstw aż 66 legło w gruzach!

Straty wojenne Polski obliczane były od 21 września 1944 roku do 1 stycznia 1947 roku. O ile łatwiejsze było obliczanie strat materialnych o tyle trudniejsze było dokładne wyliczenie strat ludzkich, gdyż do dnia dzisiejszego rachunek nie został zamknięty. Od czasu do czasu odkrywane są na ziemiach polskich coraz to nowe mogiły kryjące proby zamordowanych w czasie ostatniej wojny obywateli polskich.

CZESŁAW TADEUSZ ZWOLSKI

http://sbc.wbp.kielce.pl

Czwartek-piątek
8-9 maja
1980 r.

Dziś składamy życzenia

STANISŁAWOM
i WIKTOROM

jutro

BOZYDAROM
i GRZEGORZOM

• ★ •

8. V.

W 1794 r. — zmarł Antoine Laurent Lavoisier, chemik francuski.

W 1828 r. — ur. się Henryk Dunant, szwajcarski działacz społeczny, założyciel Czerwonego Krzyża, współlaureat pierwszej pokojowej Nagrody Nobla.

W 1934 r. — początek prac wykopaliskowych w Biskupinie.

W 1945 r. — podpisanie aktu bezwarunkowej kapitulacji Niemiec hitlerowskich.

9. V.

W 1944 r. — Armia Radziecka wyzwoliła Sewastopol.

W 1945 r. — Zakończenie szlaku bojowego II Armii WP.

W 1945 r. — Wyzwolenie Pragi. Święto narodowe Czechosłowacji.

W 1949 r. — powołano Główną Komisję Społeczną do Walki z Analfabetyzmem.

CODZIENNY HOROSKOP

8. V.

Początek maja będzie pracowity, czeka Cię wiele przeróżnych zajęć. Tak zawodowych jak i domowych. Niektóre z nich bardzo atrakcyjne, inne niż zazwyczaj, co sprawi, że poświęcisz im więcej energii i zainteresowania. Od połowy miesiąca czas będzie Ci płynął na częstszych spotkaniach towarzyskich. Będą udane, choć nie pozbawione małych, ale dokuczliwych intryg. Trzeba szybko je zlikwidować, by nie psuły humoru na dłużej.

9. V.

Zapowiada się udany miesiąc. Już od pierwszych dni zapanuje wokół Ciebie dobra atmosfera, spotkasz się z wyrazami uznania i sympatii. Nie powinno też być większych kłopotów w sprawach osobistych, bo choć niejedna sytuacja może być na granicy nieporozumienia, twój nastrój sprawi, że potrafisz wszystko na czas załagodzić. W drugiej połowie miesiąca nagromadzi się jednak trochę nowych, pilnych prac, ale pod koniec maja wszystko wróci do normy. Osobiste plany uda Ci się też w pełni zrealizować.

Kielce

TEATR

Im. S. Żeromskiego — 8—9.V. M. Scena — „Rozmowy z katem" K. Moczarskiego, g. 16. „Dom na piasku" — R. Ibrahimbekowa, g. 19.

KINA

„Romantica" — 8—9.V. — „Ucieczka na Atenę" — ang. pan. kol. l. 15, g. 8.45, 11, 13.15, 15.30, 17.45 i 20.

„Moskwa" — 8.V. — „Kobieta i kobieta" — polski, kol. l. 15, g. 13, 18 i 20. „Cudowni mężczyźni z korbką" — CSRS, kol. l. 12, g. 16. 9.V. — „Jenny i Toby wśród dzikich zwierząt" — USA, kol. dub. g. 9, 13 i 16. „Kobieta i kobieta" — g. 11, 18 i 20.

„Studyjne" — 8—9.V. — „Hubal" — polski, kol. l. 12, g. 15, 17.30 i 20.

„Bajka" — 8—9.V. — „Zasady domina" — USA, kol. l. 15, g. 15.30, 17.30 i 19.30.

„Skałka" — 8.V. — „Port lotniczy 77" — USA, l. 12, g. 15, 17.15 i 19.30. 9.V. — „Barwy ochronne" — polski, l. 12, g. 15, 17 i 19.

„Robotnik" — 8.V. — „Panny z Wilka" — polski, kol. l. 15, g. 13 i 15.30. „Milczący wspólnik" — kanad. kol. l. 18, g. 17.30 i 19.30. 9.V. — „Milczący wspólnik" — g. 13, 15.30, 17.30 i 19.30.

„Letnie" — 9.V. — „Ryzykant" — USA, pan. l. 15, g. 20.15.

Galeria BWA „Piwnice", ul. Leśna 7 — „IV Ogólnopolskie Biennale Fotografii Studenckiej — Kielce-80" — czynne w godz. 12—17, niedziela 11—15.

MUZEA:

KIELCE: Muzeum Narodowe — plac Zamkowy — wnętrza zabytkowe XVII i XVIII wieku — czynne w godz. 9—16, sobota 10—16, niedziela 10—17.

Plac Partyzantów — czynne w godz. 10—16, wtorki — 12—20, niedziele 10—17.

Muzeum Lat Szkolnych S. Żeromskiego — 9—15, środa godz. 12—18.

OBLĘGOREK: Muzeum H. Sienkiewicza — czynne w godz. 10—16.

APTEKI DYŻURNE: nr 29-001, ul. Buczka 27/39, nr 29-008, ul. Sienkiewicza 15.

PORADNIE DYŻURNE: dla dzieci i dorosłych, ul. Pocieszka 11, (Przychodnia Rejonowa nr 2) w godz. 18—22, w niedzielę — 8—12, Stomatologiczna ul. Pocieszka 11, w godz. 18—22, w soboty — od godz. 18 do godz. 7 w poniedziałek.

TELEFONY:

Pogotowie Ratunkowe 999, Pogotowie Milicyjne 997, Pogotowie WSW 416-25, Straż Pożarna 998, Pomoc drogowa 981, Pogotowie Energetyczne Kielce—Miasto 991, Kielce—Teren 992, Pogotowie wodnokanalizacyjne 508-11, Pocztowe inf. o usługach 911, Hotel „Centralny" 420-44, Informacja kolejowa 930, Pogotowie hydrauliczno-energetyczne, dźwigowe KSM osiedle XXV-lecia PRL tel. 420-32, osiedle Sady — 499-59, osiedle Bocianek — 456-73, Pogotowie wod.-kan., c.o., dźwigowe, elektryczne SM „Armatury" czynne w godz. 8—21, sobota 8—19, tel. 518-33, Pogotowie gazowe czynne całą dobę 420-92. Pogotowie napraw urządzeń gazowych czynne w godz. 7—19, tel. 436-72, Pogotowie elektryczno-wodociągowe MZBM czynne w godz. 18—23, tel. 500-65. Informacja służby zdrowia czynna w godz. 7—20, tel. 481-80, Ośrodek Informacji Usług WUSP, tel. 457-41.

POSTOJE TAKSÓWEK: Czarnów — ul. Piekoszowska — 515-11, Dworzec PKP — 444-33, ul. Słowackiego — 472-70, Szydłówek — ul. Toporowskiego — 437-11, Taksówki bagażowe — ul. Armii Czerwonej — 469-89, ul. Piekoszowska 515-11.

Radom

TEATR POWSZECHNY

8.V. — nieczynny. 9.V. — „Krasnoludki, krasnoludki" — g. 17.

KINA

„Bałtyk" — 8—9.V. — „Ucieczka na Atenę" — ang. pan. kol. l. 15, g. 10, 12.15, 15.15, 17.30 i 19.45.

„Przyjaźń" — 8.V. — „Imperium namiętności" — jap. kol. l. 18, g. 15.30, 17.30 i 19.30. 9.V. — „Czas przeszły" — francuski, kol. l. 15, g. 15.30, 17.30 i 19.30.

„Pokolenie" — 8.V. — „Miłość w deszczu" — francuski, kol. l. 15, g. 15 i 17. „Libera moja miłość" — włoski, kol. l. 15, g. 19. 9.V. — „Jesienne dzwony" — ZSRR, pan. kol. b.o., g. 9, 11 i 13. „Miłość w deszczu" — g. 15 i 17. „Sekcja specjalna" — francuski, kol. l. 15, g. 19.

„Odeon" — 8.V. — „Zwycięstwo" — polski, b.o., g. 15.30. „Wściekły" — polski, kol. l. 18, g. 17.30 i 19.30. 9.V. — „Zwycięstwo" — g. 15.30. „Nie ma sprawy" — francuski, l. 15, g. 17.30 i 19.30.

„Hel" — 8—9.V. — „Barwy walki" — polski, pan. b.o., g. 9, 11 i 13.30. „Sędzia Fayard zwany szeryfem" — francuski, kol. l. 15, g. 15.30, 17.30 i 19.30.

„Walter" — 8—9.V. — „Zabity na śmierć" — USA, kol. l. 15, g. 16 i 18.

APTEKA DYŻURNA: nr 67-010, pl. Zwycięstwa 7, nr 67-015, pl. Konstytucji 5.

INFORMACJA służby zdrowia — czynna w godzinach 9—21, w sobotę 8—20 tel. 261-27, Informacje o usługach 267-35.

TELEFONY: Straż Pożarna 998 Pogotowie Ratunkowe 999. Pogotowie Gazowe 994. Pogotowie Energetyczne — Radom — 901. Komenda MO 251-36, Pogotowie Milicyjne 997, Pomoc drogowa 981.

POSTOJE TAKSÓWEK: ulica Grodzka 229-52, plac Konstytucji 228-51, Dworzec PKP 268-88, ulica Żwirki i Wigury 418-10.

Skarżysko

KINA

„Wolność" — 8—9.V. — „Zew rodu" — CSRS, kol. dub. b.o., g. 15.15. „Korek" — włoski, kol. l. 18, g. 17.30 i 19.30.

„Metalowiec" — 8—9.V. — „Mroczny przedmiot pożądania" — francuski, kol. l. 18, g. 17 i 19.

„Związkowiec" — 8.V. — „Pejzaż horyzontalny" — polski, kol. l. 12, g. 17. 9.V. — nieczynne.

APTEKA DYŻURNA: nr 29-046, ul. Apteczna 7.

POSTOJE TAKSÓWEK: Dworzec Główny PKP — 705, osiedle Milica — 22-44.

Starachowice

KINA

„Robotnik" — 8—9.V. — „Porwanie Savoi" — polski, kol. l. 12, g. 15, 17 i 19.

„Star" — 8.V. — „Lawina" — USA, kol. l. 15, g. 17 i 19. 9.V. — „Książę i żebrak" — panamski, pan. kol. l. 12, g. 17 i 19.

APTEKA DYŻURNA: nr 29-076, ul. Staszica 1.

POSTOJE TAKSÓWEK: tel. 53-10, 53-80.

Ostrowiec

KINA

„Hutnik" — 8—9.V. — „Lawina" — USA, kol. l. 15, g. 15.30, 17.30 i 19.30.

„Zorza" — 8.V. — „Ciemna rzeka" — polski, kol. l. 15, g. 16. „Szkolny walc" — ZSRR, pan. kol. l. 15, g. 18. 9.V. — „Ciemna rzeka" — g. 16. „Zabójstwo chińskiego maklera" — USA, kol. l. 18, g. 18.

„Przodownik" — 8.V. — „Paciorki jednego różańca" — polski, kol. l. 12, g. 17 i 19. 9.V. — nieczynne.

APTEKA DYŻURNA: nr 29-071, ul. Starokunowska 1/7.

POSTOJE TAKSÓWEK — telefon 537-92.

UWAGA: Za ewentualne zmiany w programie kin, redakcja nie bierze odpowiedzialności.

RADIO

PROGRAM LOKALNY

Czwartek

16.40 „Artyści Puszczy Kozienickiej" — aud. A. Kornatowskiego (powt.) 17.00 Koncert życzeń 17.30 Wojny i pokolenia — aud. M. Karpińskiej 17.50 Z cyklu: „Ludzie ze społecznym mandatem" — aud. M. Bednarskiej.

Piątek

6.45 Aktualności dnia 16.40 Muzyka polska i radziecka (stereo). 17.20 Program dla wsi w oprac. A. Kopcia 17.50 Odpowiadamy na listy słuchaczy.

TELEWIZJA

Czwartek

PROGRAM I

15.00 Dla harcerek i harcerzy
15.25 „Turniej zastępowych" (kol.)
15.55 Obiektyw — program woj.: poznańskiego, gorzowskiego, kaliskiego, konińskiego, leszczyńskiego, zielonogórskiego
16.15 Dziennik
16.30 Czwartek TDC
17.20 „Dzień dobry, w kręgu rodziny" (kolor)
17.40 „Poligon" (kolor)
18.10 Studio TV Młodych
18.30 Wyst. amb. CSRS w Polsce
18.40 Radzimy rolnikom
18.50 Dobranoc
19.00 „Titó" — film dok.
19.30 Dziennik TV
20.10 „Zwycięstwo — maj 1945" — film dok.
21.05 „Pegaz" — publ. kult. (kolor)
21.40 Festiwal Twórczości TV — „Olsztyn 80" (kolor)
21.50 Dziennik
22.05 „Ocalić miasto" — pol.-radz. film fab. (kolor)

PROGRAM II

15.10 Skarbiec (powt.)
15.35 Przedolimpijski turniej koszykówki kobiet — mecz Polska — Kuba (powt.)
16.00 „Dom i my" (powt.)
16.15 Jęz. franc. — kurs podst. (27)
16.45 Jęz. ros. — kurs. podst. (28)
17.15 Przewodnik muzyczny
17.40 Dla młodych widzów: „Latający Holender"
18.10 Ekran reporterów: „Na Saksy do Peru"
18.40 Tele-gol
19.10 Program lokalny
19.30 Dziennik TV
20.10 NURT — nauczanie począt.
20.40 NURT — matem
21.10 NURT — psych
21.40 Klub Jazzowy
22.20 24 godziny (kolor)
22.30 „Zbiory etnogr... Fagans" — ang

Piątek

PROGRAM

9.00 Dla harcerek i
9.25 „Zwycięstwo" — fab.
11.00 „Z honorem i film dok.
11.20 Uroczysta odpr
12.45 Dziennik
12.55 „Zakazane pi film fab.
14.30 XXXIII Wyścig prolog
14.50 „Frontowe li dok.
15.15 „Człowiek, Zie
15.45 XXXIII WP —
16.15 Puchar Polski nej — Lech —
18.05 „Srebrne dzwo rium
18.45 Apel zwycięstwa
19.05 Wieczorynka
19.30 Dziennik TV
20.30 „Do krwi ostat pt. „Dywizja" —
21.40 Wiadomości sp
22.35 IV symf. Kon Szymanowskiego
23.00 Festiwal Twórcz „Olsztyn 80"

PROGRAM

9.25 Rytm czasu
9.45 Poranek z kultu
11.20 Uroczysta odpr
12.45 Polskie pieśni 1939—1945
13.40 „Szli na zachód wojsk. progr.
14.10 Dla dzieci: czarne kamien
14.40 Teatr Wspomnie Kubiak — „Du
15.35 „Gdzie jest ge film fab.
17.10 „Od melodii do progr. rozr.
17.35 Film fab.
19.00 Koncert dla wa — progr.
19.30 Dziennik TV
20.30 Kino „Oko" — film
22.00 Mistrzostwa Pol — półfinały

Ogłoszenia drobne

SPRZEDAM „syrenę 105". Radom, Kusocińskiego 46. 54612-r

SZLACHETKO Radosław (zam. Radom) zgubił legitymację uczniowską wydaną przez Zespół Szkół Mechanicznych w Radomiu. 54605-r

GAZDA Jan (zam. Suskowola 58) zgubił książeczkę spawacza, wydaną przez Zakład Doskonalenia Zawodowego w Kielcach. 54606-r

TRACZYK Barbara (zam. Siekluki 70) zgubiła bilet roczny PKS, legitymację uczniowską i przepustkę stałą wydane przez Zasadniczą Szkołę Skórzaną w Radomiu. 54600-r

LIBERACKI Henryk (zam. Pionki) zgubił przepustkę nr 8907 wydaną przez Zakłady „Pronit" w Pionkach. 54599-r

SICZEK Marian (zam. Wojciechów 22) zgubił prawo jazdy kategorii amatorskiej wydane przez Wydział Komunikacji w Jastrzębi. 54601-r

WIERZYCKI Krzysztof (zam. Wrzeszczów 92) zgubił wkładkę do biletu miesięcznego PKS, relacji Wrzeszczów — Radom. 54598-r

GRODZICKI Robert zgubił legitymację szkolną ZSE oraz dowód rejestracyjny motocykla nr CFM-021 wydany przez Wydział Komunikacji Kielce. 94376-g

BRODA Stanisław zgubił legitymację służbową nr 674 wydaną przez Wojewódzki Urząd Telekomunikacyjny w Kielcach. 94378-g

CHUDY Jan zgubił legitymację studencką wydaną przez Politechnikę Świętokrzyską. 94379-g

CECOT Tadeusz zgubił bilet miesięczny z legitymacją relacji Lisów — Kielce. 94380-g

RADOSIŃSKI Stefan zgubił kartę drogową dnia 17 kwietnia br. nr 1883261 wydaną przez Bazę Transportu i Sprzętu „Elektromontaż" w Kielcach. 94382-g

KOCOT Adam zgubił kartę drogową seria CJ nr 8300226 z dnia 1 kwietnia 1980 r. wydaną przez PRJBP w Dyminach. 94381-g

FRAŚ Bożena zgubiła przepustkę wejściową wydaną przez WUT Kielce. 94383-g

SUKNIĘ ślubną — sprzedam. Kielce, telefon 548-12. 94403-g

GRIMM Janusz zgubił legitymację studencką nr 31/TiR/2 wydaną przez Akademię Wychowania Fizycznego Kraków. 94384-g

„SYRENĘ 105" rok 1978 tanio sprzedam. Kielce, Targowa 6, po piętnastej. 94385-g

MICHTA Jan zgubił legitymację służbową wydaną przez OZLP w Krakowie, nr 1685. 94390-g

MIŚKIEWICZ Józef zgubił bony na paliwo wydane przez PBK. 94387-g

„SYRENĘ 105" (1975) stan idealny sprzedam. Starachowice, ul. Chopina 13, tel. 60-54. 14-p

PRZYCZEPĘ campingową, robioną — sprzedam. Ostrowiec, — Denków, ul. Tomaszów 36. 13-p

DYSKRETNĄ pomocą w założeniu szczęśliwej rodziny służy „Olimpia". Lublin 17, skrytka pocztowa 45. 202-k

ZAKŁADY Przemysłu Wapienniczego w Bukowej unieważniają trzy skradzione (w czasie delegacji służbowej w dniu 2 maja 1980 r.) czeki rozrachunkowe o numerach Az 0958314, Az 0958582, Az 09585583. 203-k

JANCZARSKI Grzegorz (zam Radom) zgubił legitymację uczniowską, wydaną przez Liceum Ogólnokształcące w Radomiu. 54614-r

PŁACHTA Kazimierz (zam. Radom, Kośna 38 m. 1) zgubił prawo wykonywania rzemiosła nr 659/79, wydane przez Wydział Handlu i Usług Urzędu Miejskiego w Radomiu. 54608-r

KORNELLI Jarosław (zam. Radom) zgubił legitymację uczniowską, wydaną przez ZSB w Radomiu. 54607-g

WIECZOREK Sławomir (zam. Sucha) zgubił przepustkę wydaną przez Zakłady Tworzyw i Farb „Pronit" w Pionkach. 54609-r

WROCHNA Mirosław (zam. Małęczyn 108) zgubił legitymację uczniowską, wydaną przez Technikum Mechaniczne w Radomiu. 54610-r

TKACZYK Wal... Radom, Sienna) zgub... cję uczniowską, w... Technikum Mechan... domiu.

PIWOWARSKI Ir... Radom—Sadków) zg... mację uczniows... przez Technikum... w Radomiu.

Nie będzie...

Rejon Energetycz... wiadamia, że z p... remontowo - kons... nie będzie prądu: godz. 8—16 dla „EL... ni i zakładu ga... przy ul. Górnej; ... 8—16 w Dąbrowie ... słowie, Przedwiś... czakowych Dołach, ... dze, Klonowie, Ba... wie, Siejach, Dąbrow... ni. Dąbrowie, Wiś... Wiśniówce Dużej, ... mach w Wiśniówce, ... wie, Lekominie, ... czy — zakłady ... **do 17 bm.**, w ... należących do gmin... Miedziana Góra ... przerwy w dosta... elektrycznej do... godzin: 14 bm., w ... m. Niewachlów I; ... godz. 8—16 w osied... (bloki) w Kielcach, ... godz. 8—16 przy ul. ... go (od granicy ... Wapiennikowej), ... wima, Szwedzkiej ... oraz stacji CPN ... giennego: 19 bm., ... w osiedlu Bocianek...

Wszystkim, k... rzyszyli w ostatn...

s.p.

HENRY... WOJNOWS...

serdecznie dziękuj...

ŻONA...

94386-g

http://sbc.wbp.kielce.pl

...legacja PRL w Belgradzie

...pogrzeb jugosłowiańskiego przywódcy

...OŃCZENIE ZE STR. 1

...wiadz państwowych — ...Prezydium SFRJ, Pe... ...mbolic, a w imieniu ...partyjnych, członek Pre... ...KC Związku Komuni... ...Jugosławii, Lazar Mojsov. ...po przybyciu do sto... ...FRJ Edward Gierek w ...wie pozostałych człon... ...gacji — Wojciecha Ja... ...i Jerzego Waszczu... ...ambasadora PRL w ...Wiktora Kineckie... ...się do Pałacu Fede... ...gdzie przekazał prze... ...Prezydium ...Lazarowi Koliszewskie... ...imieniu władz państwo... ...partyjnych PRL i ca... ...narodu polskiego oraz w ...własnym szczere wy... ...współczucia z powodu ...prezydenta Josipa Broz

...Edward Gierek ...członkami delegacji zło... ...gmachu Zgromadzenia ...SFRJ wieniec u ...grobu z trumną J. ...Tito. I sekretarz KC ...dokonał także wpisu w ...kondolencyjnej. Brzmi ...imieniu najwyższych ...Polskiej Rzeczypospoli... ...ludowej składamy hołd ...synowi narodów ...przyjacielowi Pol...

* ★ *

...uroczystości pogrzebowe ...zmarłego prezyden... ...Jugosławii Josipa Broz ...przybywają do Belgradu ...państw i rządów oraz ...Oczekuje się, że ...przedstawiciele 97

...po południu przyby... ...Belgradu partyjno-pań... ...delegacja ZSRR z se... ...generalnym KC ...przewodniczącym Pre... ...Rady Najwyższej ZSRR ...Breżniewem. Do ...Jugosławii udały się ...delegacje innych kra... ...socjalistycznych: Bułgarii ...Żiwkowem, CSRS — z Gustavem Husakiem, NRD — z Erichem Honeckerem, Rumunii — z Nicolae Ceausescu oraz WRL — z Janosem Kadarem na czele.

* ★ *

Niekończąca się kolumna mieszkańców Belgradu i osób przybyłych ze wszystkich republik związkowych Jugosławii ciągnie się od placów i ulic przylegających do siedziby Zgromadzenia Narodowego SFRJ aż do centralnego holu tego budynku, gdzie wystawiono trumnę ze zwłokami Josipa Broz Tito. W ostatnim dniu przed uroczystościami pogrzebowymi, które rozpoczęły się dziś o godz. 13 czasu miejscowego, bywatele SFRJ oddali hołd zmarłemu przywódcy. Przed trumną prezydenta przeszło ćwierć miliona osób.

Spotkanie

E. Gierek — E. Honecker

BELGRAD PAP. Wczoraj odbyło się w Belgradzie przyjacielskie spotkanie I sekretarza KC Polskiej Zjednoczonej Partii Robotniczej, **Edwarda Gierka**, z sekretarzem generalnym KC Niemieckiej Socjalistycznej Partii Jedności, przewodniczącym Rady Państwa NRD, **Erichem Honeckerem**. W spotkaniu uczestniczyli ze strony polskiej sekretarz KC PZPR, **Jerzy Waszczuk** i kierownik Kancelarii Sekretariatu KC, **Jerzy Wójcik**, a ze strony NRD minister spraw zagranicznych tego kraju, **Oskar Fischer**.

Omówiono niektóre problemy aktualnej sytuacji międzynarodowej. Poruszono również sprawy związane z pomyślnie rozwijającą się współpracą między Polską a NRD oraz między PZPR i NSPJ. Spotkanie przebiegło w serdecznej atmosferze.

agencje informują:

● **Senat USA zatwierdził nominację Edmunda Muskiego na stanowisko sekretarza stanu. Jeszcze w tym tygodniu zostanie on zaprzysiężony i formalnie obejmie nowe stanowisko.**

● **Źródła palestyńskie podały, że żołnierze izraelscy wtargnęli w środę z morza na terytorium Libanu. Doszło do starć zbrojnych między interwentami a siłami palestyńskimi w miejscowościach położonych w odległości 10 i 50 km na południe od Bejrutu. Byli zabici i ranni.**

● **Posiedzenie Rady Bezpieczeństwa na temat wysiedlenia dwóch burmistrzów arabskich z okupowanego przez Izrael zachodniego brzegu Jordanu, które miało się rozpocząć w środę, zostało przełożone o 24 godziny. Zażądały tego kraje niezaangażowane, które chcą zakończyć dyskusję nad sprawą zwołania sesji specjalnej Zgromadzenia Ogólnego NZ, poświęconej problemowi palestyńskiemu.**

● **Policja brytyjska podała, że terrorysta, który został schwytany w czasie akcji komandosów na terenie ambasady irańskiej w Londynie, zostanie formalnie oskarżony o morderstwo. Czterech pozostałych terrorystów, którzy przez 6 dni przetrzymywali zakładników w ambasadzie, zginęło.**

Święto bratniej Czechosłowacji

DOKOŃCZENIE ZE STR. 1

bowiem w dziejach bratniego kraju zarazem początek głębokich przemian politycznych i społeczno-gospodarczych na drodze ku socjalizmowi.

Program Koszycki ogłoszony w kwietniu 1945 r. — w jego opracowanie decydujący wkład wnieśli w Rządzie Tymczasowym przedstawiciele KPCz — określił podstawowe zasady powojennej polityki Czechosłowacji, opartej o ścisły sojusz i współpracę ze Związkiem Radzieckim. Decydujące jednak znaczenie dla rozpoczęcia budownictwa socjalistycznego miały wydarzenia lutowe w 1948 r., które zakończyły powojenny okres zmagań z własną burżuazją. Klasa robotnicza pod przewodem partii komunistycznej przejęła w pełni władzę polityczną w kraju.

Dziś, w 35 lat po wyzwoleniu bratnia Czechosłowacja jest krajem o wysokim poziomie sił wytwórczych. W latach 1948—1979 produkcja przemysłowa zwiększyła się 11-krotnie. CSRS ma tylko 0.4 proc. ludności świata, ale jej udział w światowej produkcji przemysłowej wynosi 1.5 proc.

Dzięki szybkiemu rozwojowi potencjału ekonomicznego, Czechosłowacja znajduje się — według statystyki ONZ — na 17—18 miejscu pod względem udziału w światowym eksporcie i imporcie, jest więc liczącym się partnerem w międzynarodowej wymianie handlowej.

Kierownictwo czechosłowackie wielką wagę przywiązuje do stałego zwiększania społecznego funduszu spożycia, zwłaszcza w dziedzinie oświaty, nauki i kultury, służby zdrowia i ubezpieczeń społecznych.

Swe ambitne zadania gospodarcze i społeczne Czechosłowacja urzeczywistnia przy ścisłej współpracy ze Związkiem Radzieckim i innymi państwami wspólnoty socjalistycznej, uważając swe osiągnięcia za nieodłączną część sukcesów całej naszej wspólnoty. CSRS jest ważnym i silnym ogniwem socjalistycznej wspólnoty państw, aktywnie uczestniczy w umacnianiu siły obronnej Układu Warszawskiego, wnosi liczący się wkład w realizację programu integracji gospodarczej krajów RWPG. Wespół z innymi bratnimi krajami prowadzi aktywną politykę zagraniczną, której celem jest umacnianie pokoju, zahamowanie wyścigu zbrojeń, utrzymanie odprężenia, rozwijanie szerokiej współpracy międzynarodowej zgodnie z aktem końcowym KBWE.

Polskę i Czechosłowację łączą szczególnie bliskie stosunki. Historyczne związki, wywodzące się z wielowiekowej tradycji bezpośredniego sąsiedztwa i podobieństwa języków oraz wzajemnie oddziałujących na siebie kultur narodowych — w minionym 35-leciu nabrały nowych treści. Rozwinęły się z tradycyjnych związków przyjaźni w trwałą jedność ideową i polityczną, we wspólnotę celów i dążeń.

Oba nasze kraje szeroko i na co dzień ze sobą współpracują na płaszczyźnie wielostronnej — w ramach RWPG, jak i dwustronnej. Polska jest dla Czechosłowacji, podobnie jak CSRS dla nas, trzecim partnerem handlowym. Co istotniejsze — naszą wzajemna współpracę cechuja coraz głębsze powiązania strukturalne i rosnący udział kooperacji i specjalizacji we wzajemnej wymianie towarowej.

Wiele przemawia za tym, że najbliższe lata wniosą nową jakość i nowe treści do wzajemnej współpracy i rozszerzą poważnie zakres naszego braterskiego współdziałania i sąsiedzkiego współżycia.

Z okazji święta narodowego bratniej Czechosłowacji życzymy naszym przyjaciołom znad Wełtawy i Wagu dalszych wielkich sukcesów w walce o wspólne nam cele i o wszechstronny rozwój ich ojczyzny.

WACŁAW URBAŃSKI

I sekretarz KC PZPR przyjął przewodniczącą ŚDFK

I sekretarz KC PZPR **Edward Gierek** przyjął 7 bm. przewodniczącą Światowej Demokratycznej Federacji Kobiet, laureatkę Nagrody Leninowskiej „Za utrwalanie pokoju między narodami" **Fredę Brown** z Australii.

Freda Brown poinformowała Edwarda Gierka o głównych kierunkach działalności ŚDFK, a zwłaszcza o inicjatywach tej organizacji na rzecz pokoju i odprężenia. I sekretarz KC PZPR wyraził uznanie dla aktywności ŚDFK oraz przekazał życzenia owocnych obrad uczestniczkom europejskiego spotkania kobiet, które odbywa się w Warszawie. (PAP)

Dzień Zwycięstwa w Radiu i TV

9 maja 1980 roku o godz. 11.20 z okazji 35 rocznicy zwycięstwa nad faszyzmem Telewizja Polska w obu programach, a Polskie Radio w programie I przeprowadzą bezpośrednią transmisję z uroczystej odprawy wart przed Grobem Nieznanego Żołnierza w Warszawie.

...Babiuch zakończył wizytę

...OŃCZENIE ZE STR. 1

...gościa pożegnał ...prezes Rady Ministrów ...Radzieckiej Kosygin. ...na Kremlu zakoń... ...rozmowy pre... ...Edwarda Babiucha i ...Kosygina. Przepro... ...wymianę poglądów ...stosunków polsko-ra... ...niektórych zagadnień ...owych.

...E. Babiuch i A. Ko... ...stwierdzili pełną jedność ...rządów PRL i ZSRR ...omawianych spra... ...także wzajemne dąże... ...wszechstronnego rozwo... ...umocnienia braterskich ...między obu krajami, ...zasadach marksizmu-leninizmu i socjalistycznego internacjonalizmu.

Uzgodniono wspólny komunikat o przebiegu rozmów.

W godzinach późniejszych w obecności premierów Edwarda Babiucha i Aleksieja Kosygina podpisany został na Kremlu program długoterminowej polsko-radzieckiej współpracy w dziedzinie kooperacji i specjalizacji produkcji do 1990 r. Pod dokumentem podpisy złożyli: przewodniczący Komisji Planowania przy Radzie Ministrów PRL, wicepremier **Tadeusz Wrzaszczyk** i przewodniczący Państwowego Komitetu Rady Ministrów ZSRR ds. Planowania, wicepremier **Nikołaj Bajbakow.**

Młodzieżowy „Rajd na raty"

Uczestnikami IV młodzieżowego „Rajdu na raty" są już obok 60 uczniów z **Zespołu Szkół Rolniczych w Cudzynowicach** także turyści z **Zakładów Przemysłu Odzieżowego „Modar"** w Ostrowcu Świętokrzyskim, którzy zgłosili 2 drużyny po 15 osób.

Zgodnie z regulaminem 3 kierowników drużyn rajdowych, którzy \ nadeślą najciekawsze meldunki z trasy a ich drużyny odbędą do dnia 1 lipca br. minimum dwie wędrówki, otrzyma 30 proc. dofinansowania kosztów wycieczki na Olimpiadę w Moskwie.

Najprzyjemniejsze są wycieczki planowane samodzielnie z mapą i przewodnikiem w ręce. Jakaż to wielka satysfakcja, gdy w czasie takiej właśnie wędrówki odkryje się coś nowego, coś czego jeszcze nie ma w przewodniku a godne jest zobaczenia.

Nie zawsze jednak jest czas na zaplanowanie takich właśnie wycieczek, dlatego początkującym turystom i tym, którzy lubią wędrować w gromadzie, PTTK, jeden ze współorganizatorów „Rajdu na raty" przygotowało na najbliższe dni wolne od pracy kilka wycieczek. Wędrówki piesze odbędą się na trasach: **w dniu 9 maja** (piątek) — Oblęgorek — Góra Barania — Góra Grodowa — Tumlin (do przejścia jest 16 km a wyjazd autobusem PKS z Kielc o godz. 9.30), **11 maja** (niedziela) — Suchedniów — góra Kamień Michniowski — Berezów, (szlak ma 15 km długości, a wyjazd pociągiem z Kielc o godz. 9.00). Kolarze mogą wziąć udział w wycieczce na trasie: Kielce — Radlin — Niestachów — Kranów — Daleszyce — Borków — Suków — Kielce, która ma długość 40 km, spotkanie na parkingu obok Urzędu Wojewódzkiego **11 maja o godz. 9.30.**

(mp)

Wizyta papieża w Kenii

NAIROBI PAP. Rozwój Afryki, jej coraz ważniejsze miejsce w społeczności międzynarodowej, jest ważnym czynnikiem umocnienia pokoju w świecie. Jedynie Afryka niepodległa, wolna od wszelkich form zależności może zapewnić właściwie swą rolę na arenie międzynarodowej. Słowa te zawarł w jednym z przemówień papież **Jan Paweł II** w Nairobi, gdzie przebywał z wizytą we wtorek i środę.

W czasie pobytu w stolicy Kenii papież poruszył wiele problemów społecznych Afryki wschodniej i całego kontynentu afrykańskiego. Między innymi zwrócił się z apelem do społeczności międzynarodowej o pomoc dla licznych grup uchodźców na kontynencie afrykańskim. Jan Paweł II zdecydowanie potępił wszelkie formy rasizmu, niesprawiedliwości społecznej, ograniczania niezawisłości niepodległych państw Afryki.

Następnym etapem afrykańskiej podróży papieża jest Ghana, dokąd przybył dziś rano.

...kaz ministra obrony narodowej

...OŃCZENIE ZE STR. 1

...drogę, wzbogaciła ...internacjonalistycz... ...pozyskała potężnego, ...sojusznika. Na ...drodze ludowy żoł... ...spełniał czyn wy... ...uczestniczył w ber... ...zwycięstwie, zakładał ...pod sprawiedliwe, ...granice kraju, jego ...pokojową przy...

...była cena wolnoś... ...rozkaz. — Znaczyły ...milionów bezbronnych ...materialnych znisz... ...bratniej żołnierskiej ...dziś nasze okry... ...sztandary z myślą o ...wyzwoleńczej spra... ...Polski niepodległej ...cześć oddajemy głę... ...radzieckim żołnierzom ...którzy, których tysiące swe życie, krew, trud bojowy oddało polskiej ziemi. Wyrażamy szacunek wszystkim patriotom walczącym mężnie z faszyzmem, w kraju i na różnych frontach II wojny światowej.

Zwycięstwo owocuje w powojennym układzie sił w Europie i świecie, który otworzył historyczną szansę stabilizacji pokoju. Ale wobec imperialistycznych zagrożeń i rachub sił odwetowych, wobec prób naruszenia równowagi bezpieczeństwa, urzeczywistnianie tej szansy wymagało i wymaga niezmiennie niezawodnych zbrojnych gwarancji. Stwarza je wspólna powinność, zbiorowy wysiłek armii socjalistycznej obronnej koalicji — Układu Warszawskiego, którego 25-lecie obecnie obchodzimy.

Z okazji Dnia Zwycięstwa minister obrony narodowej przekazał serdeczne podziękowania za rzetelny trud i wysoką sprawność bojową wszystkim żołnierzom ludowych sił zbrojnych.

Serdeczne pozdrowienia skierował również do weteranów i kombatantów walk z hitlerowskim faszyzmem, do wszystkich żołnierzy rezerwy, a także żołnierzy bohaterskiej Armii Radzieckiej i wszystkich bratnich armii, stojących na straży pokoju i socjalizmu.

Dla uczczenia 35 rocznicy zwycięstwa oddany zostanie w Warszawie, Chełmie Lubelskim, Gdańsku, Kołobrzegu, Szczecinie i Zgorzelcu oraz w miastach stanowiących siedziby dowództw okręgów wojskowych i rodzajów sił zbrojnych — Bydgoszczy, Wrocławiu, Poznaniu i Gdyni — honorowy salut 24 salw artyleryjskich. (PAP)

http://sbc.wbp.kielce.pl

sport

16 zespołów — 96 zawodników

33.COURSE DE LA PAIX — WBP 1980

Jutro startuje 33 Wyścig Pokoju

Już jutro kolarze 16 państw staną po raz 33 na starcie Wyścigu Pokoju, największej imprezy dla amatorów w kolarstwie szosowym. Wyścig rozpocznie się prologiem na ulicach Warszawy, a zawodnicy rywalizować będą na bardzo krótkim, bo liczącym zaledwie 6,5 km dystansie. Następnie udadzą się samolotami do Wrocławia, gdzie w sobotę rozegrają I etap na trasie liczącej 157 km, prowadzącej wokół tego miasta.

Uczestnicy wyścigu zjeżdżają się do Warszawy. W stolicy jest już ekipa kolarzy radzieckich, jednych z głównych faworytów do zwycięstwa w majowej imprezie. Zespół ZSRR wystąpi tym razem w eksperymentalnym składzie, z trzema debiutantami — **Leonem Dieżycem, Jurijem Barinowem** i **Szachidem Zagretdinowem.** Obok nich pojadą doświadczeni kolarze — **Czapłygin, Morozow** i **Isajew.**

Bardzo silną drużynę ma NRD z **Petermanem, Hartnickiem** i **Droganem** na czele. W zespole Czechosłowacji pojadą doświadczeni kolarze, a z bardziej znanych zawodników zabrakło w ekipie tego kraju **Michała Klasy.**

A Polacy? Sympatykom sportu znany jest już skład szóstki biało-czerwonych. Są w niej trzej debiutanci, którzy po raz pierwszy wyruszą na trasę Wyścigu Pokoju, ale mają już na swym koncie międzynarodowe sukcesy. Liczymy, że nasi reprezentanci nie zawiodą i będą walczyć o czołowe lokaty.

(paw)

Z boisk piłkarskich

Zwycięstwo Borussii

● W rozegranym wczoraj w Moenchengladbach pierwszym finałowym spotkaniu piłkarskiego Pucharu UEFA miejscowa **Borussia** pokonała **Eintracht Frankfurt 3:2 (1:1).** Rewanżowy pojedynek odbędzie się 21 maja we Frankfurcie.

● W towarzyskim międzypaństwowym meczu piłkarskim zmierzyły się w Rostocku reprezentacje **NRD** i **ZSRR.** Spotkanie zakończyło się wynikiem remisowym **2:2 (1:1).** Bramki dla NRD zdobyli — **Kuehn** w 28 min. i **Terletzki** w 86 min., dla ZSRR — **Gassajew** w 11 min. i **Burjak** z rzutu karnego w 75 min.

● W Goeteborgu piłkarska reprezentacja **Szwecji** przegrała niespodziewanie z **Danią 0:1 (0:1).** Strzelcem zwycięskiej bramki dla Duńczyków był **Steffensen.**

● W finałowym spotkaniu młodzieżowych mistrzostw Europy (zawodnicy do lat 21), drużyna **NRD** zremisowała z **ZSRR 0:0.** Pojedynek odbył się w Rostocku. Rewanż rozegrany zostanie 21 maja w Moskwie.

● W zaległym meczu II ligi piłkarskiej **Górnik Wałbrzych** przegrał z **Zagłębiem Wałbrzych 1:2 (0:0).** (ap)

Na torze „Kielce"

W piątek, 9 maja, na torze „Kielce" w Miedzianej Górze, odbędą się eliminacje okręgowych mistrzostw samochodowych. Początek imprezy o godz. 9, a zakończenie około godz. 16.

W związku z zawodami organizatorzy zawiadamiają, że odcinek szosy Kielce — Piotrków z Miedzianej Góry do Ćmińska będzie zamknięty dla ruchu samochodowego w godzinach przeprowadzania imprezy. Objazd przez Tumlin.

Na gdańskim ringu

Wczoraj w Gdańsku odbyła się druga seria ćwierćfinałowych pojedynków 51 mistrzostw Polski seniorów w boksie. Wystąpił w niej m.in. Marian Szczepanik z Błękitnych Kielce, który w wadze lekkośredniej przegrał jednogłośnie z Zygmuntem Gosiewskim z GSK Jastrzębie.

W środę na gdańskim ringu bardzo dobrą formę zademonstrował główny rywal kielczanina **Sławomira Zaparta** do mistrzowskiego tytułu w wadze koguciej — **Andrzej Danielak.** Bokser GKS Jastrzębie wygrał jednogłośnie ze **Zbigniewem Kowalikiem** z BBTS Bielsko, walcząc świetnie zarówno w ofensywie jak i w defensywie. W półfinale **Danielak** stoczy pojedynek z obrońcą mistrzowskiego tytułu, **Leszkiem Borkowskim** z łódzkiej Gwardii, a w drugiej walce półfinałowej tej kategorii **Sławomir Zapart** zmierzy się z **Bonkiem** z Zawiszy Bydgoszcz.

Trudną przeprawę w wadze muszej miał **Leszek Błażyński** z Szombierek Bytom z **Krzysztofem Kanią** z Wybrzeża Gdańsk. Wygrał **Błażyński,** ale w trzeciej rundzie młody gdańszczanin był zdecydowanie lepszym bokserem od rutynowanego rywala. Z ciekawszych pojedynków warto jeszcze odnotować zwycięstwo w II rundzie przez rsc **Zbigniewa Parkoly** z Walki Zabrze nad **Romanem Misiewiczem** z Gwardii Warszawa.

Dziś jest dzień przerwy w turnieju, a w piątek rozegrane zostaną walki półfinałowe, w których wystąpi trzech pięściarzy kieleckich Błękitnych. W wadze koguciej Zapart zmierzy się z Bonkiem z Zawiszy, w lekkopółśredniej Stęplewski z Gajdą z Legii, a w średniej Ozimek z Rybickim z Gwardii Warszawa.

Polska Telewizja nada w piątek o godz. 22.00 w programie II relację z najciekawszych pojedynków półfinałowych. (paw)

W radomskim kryterium

Najszybszy Szurkowski!

Silna stawka kolarzy stanęła wczoraj na starcie rozegranego w Radomiu kryterium, inaugurującego I Wyścig Kolarski Szlakiem Walk Pancernych po Ziemi Radomskiej. W Radomiu stawili się bowiem członkowie kadry narodowej z byłym mistrzem świata i czterokrotnym triumfatorem Wyścigu Pokoju Ryszardem Szurkowskim oraz wicemistrzem świata z roku ubiegłego Janem Jankiewiczem. Licznie zgromadzeni wokół trasy wyścigu ulicznego sympatycy kolarstwa byli więc świadkami interesującej rywalizacji.

Kryterium, rozegrane na dystansie 48 km (30 okrążeń trasy), zakończyło się zwycięstwem Ryszarda Szurkowskiego z Poloneza Warszawa, który zgromadził na lotnych premiach 24 pkt. i zdobył puchar dyrektora WKFiT UW w Radomiu. Następne miejsca w kolejności zajęli: **Adam Zagajewski** z Legii Warszawa 17 pkt., **Jan Jankiewicz** z RLKS Wrocław 9 pkt., **Grzegorz Banaszek** z Sarmaty Warszawa 8 pkt., **Jan Raczkowski** ze Startu Lublin 8 pkt. i **Roman Szczur** z RLKS Wrocław 6 pkt. Najlepszy z zawodników radomskich, **Bogusław Fajdek** z **Broni,** zdobył 4 pkt. i został sklasyfikowany na ósmej pozycji. Startowało 86 kolarzy z 28 klubów sportowych.

Przed rozpoczęciem kryterium kolarze złożyli kwiaty pod pomnikiem Zwycięstwa.

Dziś zawodnicy rozegrają kolejne dwa etapy wyścigu. Przed południem rywalizowali na 110-kilometrowej trasie z Radomia do Kozienic, a po południu odbędzie się jazda indywidualna na czas na dystansie 28 km, na trasie Kozienice — Brzozów — Kozienice (start pierwszego zawodnika o godz. 16.30). 9 maja kolarze zakończą walkę 155-kilometrowym etapem, prowadzącym z Kozienic do Radomia. Meta etapu znajdować się będzie na ul. Struga, przed stadionem Radomiaka, a przyjazd zawodników spodziewany jest około godz. 12.45.

(jg)

EXPRESS LOTEK
15, 24, 26, 28, 37

MAŁY LOTEK
I 1, 14, 21, 29, 34
II 8, 13, 25, 31, 32
Konc. band. 2517

Finały VII OSM

● Zapaśnik z Orła Wierzbic[illegible] najlepszy wśród najlżejszy[illegible]
■ Kieleckie akrobatki walczą o [illegible]
● Koszykarki Tęczy w ósem[illegible]

(OBSŁUGA WŁASNA)

Odbywające się w Częstochowie i kilku innych [illegible] tego województwa finałowe zawody VII Ogó[illegible] Spartakiady Młodzieży w sportach halowych [illegible] półmetek. Wczorajszy dzień był pomyślny dla repre[illegible] obu naszych województw. Największą niespodziank[illegible] młody zapaśnik Orła Wierzbica — Zbigniew Jaworsk[illegible] wając złoty medal! Bardzo dobrze zaprezentowała s[illegible] minacjach trójka akrobatek kieleckiej Tęczy, która dziś będzie o medale. Koszykarki Tęczy wygrały decyduj[illegible] dynek z Olimpią Poznań i awansowały do pierwsze[illegible] turnieju. W finałowym turnieju wystąpiły tenisistki SKS Wsola, zajmując dobre lokaty.

W miejscowości Wąsocz-Kule zakończyli wczoraj spartakiadowe boje zapaśnicy w stylu klasycznym. **W najlżejszej wadze (do 42 kg) piękny sukces odniósł Zbigniew Jaworski z Orła Wierzbica, który okazał się najlepszym zawodnikiem turnieju w tej kategorii. Jaworski wyprzedził A. Cukierskiego z Budowlanych Łódź i A. Szczydlaka ze Śląska Wrocław.** W tej samej wadze **Marek Okła** z Granatu Skarżysko zajął piąte miejsce. Zawód sprawili zapaśnicy Radomiaka, z których tylko **Jan Kozłowski** w wadze do 65 kg wywalczył ósmą lokatę.

Z zainteresowaniem obserwowaliśmy występ kieleckich akrobatek w eliminacjach. Trójka Tęczy — **Renata Czajkowska, Justyna Przybysławska i Teresa Korzeniak** — zaprezentowała w częstochowskiej hali dwa interesujące układy, z których drugi był bardzo dynamiczny, o dużym stopniu trudności. Niestety, sędziowie zbyt nisko ocenili występ kielczanek, ale nasze zawodniczki niewiele straciły do rywalek. **Akrobatki Tęczy uzyskały w eliminacjach czwarty rezultat — 29,45 pkt. i dziś walczyć będą w finale o jeden z medali.** W eliminacjach lepsze wyniki od kielczanek uzyskały trójki: **Ursusa Warszawa 29,80 pkt., Gwardii Zielona Góra 29,72 pkt. i Kłosa Olkusz 29,60 pkt.**

Bardzo dobrze zagrały wczoraj koszykarki kieleckiej Tęczy z Olimpią Poznań. Był to pojedynek, który decydował o awansie do półfinałowej ósemki. Kielczanki wygrały ten mecz zdecydowanie 72:61 (46:30), prowadząc stale różnicą 16—18 pkt. Punkty dla Tęczy zdobyły: Dzidowska 16, Bętkowska 15, Jakubowska 15, Bąk 14, Żak 8, Woźniak 2, Wójcik 2. W półfinale kieleckie koszykarki są w jednej grupie z **Unią Wałbrzych, MKS Pabianice i Lechem Poznań** (z tą ostatnią drużyną mają już m[illegible] rażkę różnicą 8 pu[illegible] nacji). W drugiej gr[illegible] nałowej znalazły się [illegible] **ROW Rybnik, ŁKS [illegible] Koszalin i Stali Sta[illegible]** **Dziś Tęcza** grać będ[illegible] **Wałbrzych.**

Liczyliśmy, że jed[illegible] występujących w fi[illegible] ju tenisa stołowego [illegible] czek z SKS Wsola [illegible] medal. Młodym dz[illegible] podradomskiej wiosk[illegible] się jednak stanąć [illegible] **Izabela Brodowska** [illegible] wiem czwarte miejsc[illegible] w finale 4 zwycięzc[illegible] **Wieczorek** wywalczy[illegible] lokatę, wygrywając [illegible] dynki, w tym ze [illegible] dalistką, **Hanną [illegible]** MŁKS Łomża 2:1. [illegible] pokonała w finale [illegible] z Tęczy Łódź. E. [illegible] MDK Chełmno, [illegible] koleżankę L. Wie[illegible] M. Kucharską z A[illegible] po 2:0, ale przegra[illegible] medalistek. Zwycię[illegible] nieju została **Teres[illegible]** z OKS Otwock p[illegible] **Brzósko** z MŁKS Ł[illegible] **żbietą Gracek** z AZS [illegible]

W spartakiadowy[illegible] bokserskim dwaj [illegible] Staru Starachowice [illegible] jednej walce elimin[illegible] wansowali do ćwierć[illegible] dym starachowiczan[illegible] wiodło się jednak [illegible] kach o awans do s[illegible] lowej. W wadze l[illegible] niej **Grzegorz Głow[illegible]** nieznacznie na pun[illegible] **torem Pytlińskim** [illegible] Łódź, choć miał sz[illegible] tę walkę Natomiast [illegible] kiej **Włodzimierz M[illegible]** uległ w II rundzie [illegible] **Zbigniewowi Ej[illegible]** Chojniczanki Bydg[illegible] bokserzy Staru zaba[illegible] udział w turnieju [illegible] syfikowani na mie[illegible]

A. P[illegible]

Przedolimpijskie turnieje w koszykówce

Polki przegrały z Kubankami ● Polacy pokonali [illegible]

W Warnie i czterech miastach Szwajcarii rozgrywane są przedolimpijskie turnieju kwalifikacyjne w koszykówce, których stawką jest awans do turniejów olimpijskich w Moskwie.

W Warnie, gdzie rywalizują 22 zespoły koszykarek z 5 kontynentów, **Polki** zmierzyły się wczoraj z **Kubankami.** Pojedynek po zaciętej i dramatycznej grze zakończył się jednopunktową porażką naszych reprezentantek **62:63 (28:33).** Gdyby Polki lepiej wykorzystywały sytuacje podkoszowe, miały szanse odnieść zwycięstwo. Nasze koszykarki dzień wcześniej, po zwycięstwie nad Japonkami, zapewniły sobie jednak awans do puli półfinałowej, z tym jednak, że porażka z Kubankami jest zaliczana do tej fazy turnieju. Rywalkami Polek w półfinale będą koszykarki **Kuby, Bułgarii, Chińskiej Republiki Ludowej, Włoch i Kanady.** Zespoły te grać będą każdy z każdym, z tym że mają zaliczone wyniki z eliminacji: **Kuba — Polska 63:62, Bułgaria — ChRL 81:80, Włochy — Kanada 59:57.**

W drugiej grupie półfinałowej występować będą: **Jugosławia, Korea Południowa, Czechosłowacja, Francja, USA i Węgry.** Zwycięzcy grup półfinałowych zdobędą prawo startu w turnieju olimpijskim, natomiast drużyny, które zajmą w grupach półfinałowych drugie i trzecie lokaty stoczą dodatkowy turniej o [illegible] premiowane wyjazd[illegible] skwy. Nasze koszy[illegible] więc trudne zadanie.

Bardzo dobrze w[illegible] natomiast w Lucer[illegible] koszykarze. Nasi [illegible] pokonali wczoraj [illegible] Finlandię 102:70 (4[illegible] grać będą z Węgr[illegible] zostałych spotkania[illegible] **Hiszpania** wygrała [illegible] 97:50, **Wielka Brytan[illegible]** dziewanie pokonała [illegible] **84:81** (mecz odbył [illegible] rek), a **Węgry** zwyc[illegible] **ka Brytanię 101:78.**

W innych grupa[illegible] dzianka było zwycię[illegible] karzy **RFN** nad Bu[illegible]

http://sbc.wbp.kielce.pl