628/80

Egzemplarz bezpłatny

Cena 1 zł

Echo dnia

KIELCE

Nr 106 (2502) Wtorek, 13.V.1980 r. Rok X

Spotkanie Breżniewa z weteranami

...WA PAP. W poniedziałek się w Moskwie trwało spotkanie weteranów ... która prowadziła bo... boje m.in. o Noworo... ...ercz, a także o wy... Ukrainy, Polski, Wę... ...unii i Czechosłowacji. ...niu wziął udział Leo... ...iew, który w latach ... z żołnierzami i ofi... ... Armii przeszedł bo... ...lak bojowy od Nowo... ...do Pragi.

...niu władz partyjnych ...wych L. Breżniew wy... ...eranom armii głęboką ...ność za ich czyn wojen... ...pełną poświęcenia pracę ...dowie i rozwoju go... ...narodowej.

25 lat temu

Historyczny sens Układu Warszawskiego

Miałem okazję, jako ówczesny szef sztabu generalnego Wojska Polskiego i wiceminister obrony narodowej PRL, brać bezpośredni udział zarówno w opracowaniu wielu dokumentów, jak też we wszystkich posiedzeniach plenarnych delegacji krajów — uczestników Układu Warszawskiego w dniach 14—15 maja 1955 roku. Pamiętam wspólną decyzję zawarcia układu w Warszawie i nadania mu nazwy warszawskiego. Polacy powitali to z uczuciem dumy i zadowolenia. Zarówno wówczas, jak i dzisiaj mnie, zresztą nie tylko mnie, wydawało się, że w tej decyzji kryje się wielki sens historyczny i sprawiedliwość.

Właśnie Warszawa, barbarzyńsko zniszczona i wykrwawiona

DOKOŃCZENIE NA STR. 7

List Rady Głównej Przyjaciół Harcerstwa

Rada Główna Przyjaciół Harcerstwa zwróciła się z listem do wojewódzkich rad przyjaciół harcerstwa w sprawie otoczenia opieką rozpoczynającej się za niespełna miesiąc Harcerskiej Akcji Letniej.

W liście podkreśla się, że dobre przygotowanie i pomyślny przebieg Harcerskiej Akcji Letniej zależy w dużej mierze od pomocy, jakiej udzielą harcerstwu — jak co roku — instancje partyjne, władze terenowe, rady i koła przyjaciół harcerstwa, wszyscy sojusznicy.

...a sytuacja bazy remontowej WPKM

Czy „autosan" będzie trwalszy?

...anie zadań przewozo... ..., obok wielu in... ...czynników, zale... ...prawności techniczn... ...u samochodowego.

Dlatego tak duże znaczenie przywiązujemy do rozwijania zaplecza naprawczego samochodów ciężarowych i autobusów. W lipcu 1976 r. została wydana uchwała Rady Ministrów w sprawie rozwoju zaplecza naprawczego samocho... dów ciężarowych i autobusów,

DOKOŃCZENIE NA STR. 2

...atoce Tampa

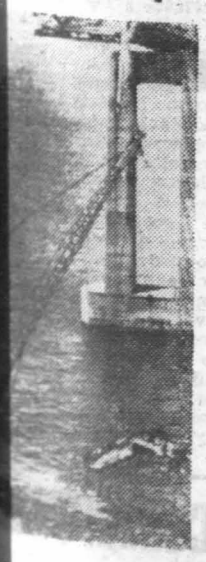

...ja poszukiwania o... ...ów pojazdów, które ... Zatoki Tampa na ... kiedy frachtowiec Adventure" zwalił ...odpór mostu. ...ia: wydobycie auto... ...wpadł do zatoki z ...mi.

CAF—UPI—telefoto

Trudny był ten etap — Polanica — Karpacz. Osiem górskich premii! Gdy jedni, jak **Morozow, Barinow** i **Henke**, byli już na mecie, inni mozolnie pokonywali kilometry. Finiszuje Szwajcar P. Moerlen. Na podium — zwycięzcy.. (Szczegóły — str. 8).

CAF—Dąbrowiecki—telefoto

E. Honecker przyjął ambasadora PRL

BERLIN PAP. 12 bm. **Erich Honecker** przyjął ambasadora PRL w NRD, **Jerzego Gawrysiaka**, który złożył mu wizytę pożegnalną. W uznaniu zasług dla pogłębienia przyjaźni między PRL a NRD, ambasador J. Gawrysiak otrzymał złoty order „Gwiazdy Przyjaźni Narodów".

W interesie odprężenia wojskowego

W interesie odprężenia wojskowego na kontynencie europejskim Związek Radziecki kontynuuje jednostronne wycofywanie wojsk z Europy środkowej ogłoszone przez **L. Breżniewa** 6 października 1979 roku. Poczynając od 12 maja powraca do kraju kolejna grupa radzieckich wojsk pancernych wraz z czołgami. Formacje te zostaną rozlokowane w europejskiej części Związku Radzieckiego.

Plenarne obrady VI sesji Polsko—Amerykańskiej Rady Gospodarczej

Posłanie E. Gierka i J. Cartera

WASZYNGTON PAP. W Chicago toczą się obrady VI sesji Plenarnej Polsko-Amerykańskiej Rady Gospodarczej.

12 bm. odbyło się pierwsze plenarne posiedzenie sesji, na którym odczytane zostały posłania do uczestników obrad skierowane przez **Edwarda Gierka** i **Jimmy'ego Cartera.**

Polskie posłanie odczytał ambasador PRL, **Romuald Spasowski**, a posłanie strony amerykańskiej ambasador USA w PRL, **William Shaufele.**

E. Gierek serdecznie pozdrowił uczestników sesji, przypominając, że rada od kilku lat

DOKOŃCZENIE NA STR. 7

Jeszcze jeden wierny cesarzowi?

LONDYN PAP. Czyżby odnaleziono jeszcze jednego japońskiego żołnierza, który nie złożył broni od zakończenia II woj...

DOKOŃCZENIE NA STR. 7

Z myślą o lecie...

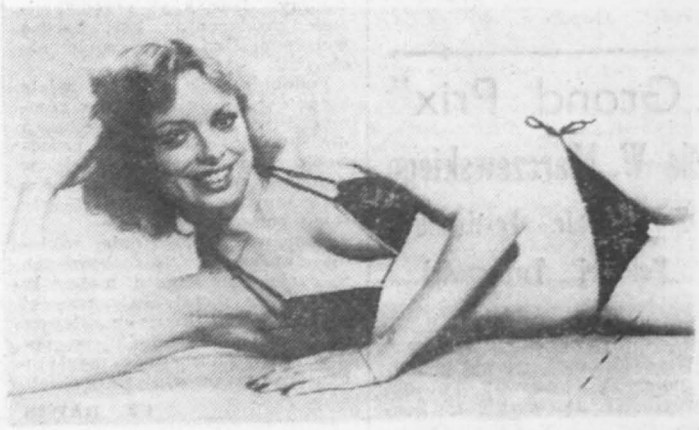

CAF

Telefon interwencyjny 589-48

Kłopoty mieszkańców Białogonu

— W dniu 28 kwietnia br. — informują mieszkańcy domu przy ul. Fredry 1 w Białogonie

DOKOŃCZENIE NA STR. 3

Bioprognoza

Uwaga, kierowcy i przechodnie!

Widzialność dobra, warunki drogowe dobre. Sytuacja biometeorologiczna korzystna.

We wrześniu i październiku br.

Wystawa prac Picassa w Kielcach

- **Ekspozycja 350 grafik**
- **Spotkania z krytykami**
- **Filmy oświatowe**

Głośnym echem w środowiskach kulturalnych kraju odbiło się otwarcie w ub. tygodniu w Krakowie wystawy około 350 grafik Pabla Picassa.

Ten największy ze współczesnych malarzy żył w latach 1881—1973. W okresie 92 lat pracowitego życia stworzył 15 tys. obrazów, 160 rzeźb. Pozostawił także po sobie niezliczone ilości rycin, grafik, ceramik. Zdobył ogromną popularność. Jego obrazy, za które początkowo nikt nie chciał dać złamanego grosza dziś są poszukiwane, a ceny za nie sięgają astronomicznych sum. W czym tkwi ta ogromna popularność?

DOKOŃCZENIE NA STR. 4—5

http://sbc.wbp.kielce.pl

Czy „autosan" będzie trwalszy?

DOKOŃCZENIE ZE STR. 1

która miała na celu zapewnienie pokrycia potrzeb całego transportu samochodowego na naprawy główne samochodów ciężarowych i autobusów. W ramach realizacji tej uchwały powstał przy bazie WPKM w Starachowicach — kosztem ponad 30 mln złotych — Zakład Napraw Autobusów.

Zakład ten specjalizuje się w naprawach autobusów „autosan".

— Na dwóch zmianach pracuje ponad 140 osób — informuje z-ca dyrektora ds. produkcyjno-eksploatacyjnych Oddziału WPKM w Starachowicach — **Andrzej Michniewski.** — Wartość regeneracji zespołów wyniesie w br. około 10 mln zł.

Dzięki działaniu zakładu napraw w Starachowicach poprawiła się sytuacja transportowa WPKM w Kielcach. 50 procent naprawionych autobusów pochodzi z woj. kieleckiego, pozostałe 50 proc. — to autobusy przedsiębiorstw komunalnych z 16 województw. Z całą pewnością można stwierdzić, że załoga zakładu napraw ma znaczny udział w osiągnięciach całego przedsiębiorstwa.

Najważniejszy silnik

Głównym problemem zakładu jest brak silników. Jest to problem w skali całego kraju. Naprawy główne silników realizowane były w latach siedemdziesiątych w zakładach naprawczych podległych wielu resortom: administracji, budownictwa, górnictwa, komunikacji, leśnictwa, rolnictwa, CZSP. Nie zaspokajały jednak potrzeb. Nic więc dziwnego, że we wspomnianej już uchwale Rady Ministrów mówiło się o modernizacji i rozbudowie zaplecza w zakresie napraw głównych silników.

Wprowadzone jednak w końcu lat siedemdziesiątych ograniczenia inwestycyjne objęły również budowę obiektów zaplecza naprawczego. Aby więc zaradzić kłopotom występującym nadal z powodu braku silników, zakład napraw w Starachowicach chce w II połowie br. dokonywać u siebie napraw głównych silników. Jakie miałoby to znaczenie, nie musimy chyba udowadniać.

Poprawić istniejącą sytuację

Pomimo wielu usprawnień w organizacji i technologii napraw, zwiększenia wydajności pracy, wobec niezrealizowania ustalonych zadań inwestycyjnych nastąpiło dalsze obniżenie możliwości zaplecza naprawczego. Potrzeby natomiast na naprawy główne autobusów oraz ich zespołów ciągle się zwiększają. Prawie wszystkie zakłady naprawcze narzekają na niedostateczne zaopatrzenie w części i materiały. Z tego powodu nie mogą one w pełni wykorzystać swojego potencjału. Ma to niebagatelne znaczenie dla całego kraju, powoduje bowiem zmniejszenie taboru i ograniczenie zdolności przewozowej transportu samochodowego.

Starachowicki zakład napraw ma możliwość dokonywania w ciągu roku o przeszło połowę więcej napraw autobusów. Należałoby tylko uruchomić trzecią zmianę. Niewielki wzrost zatrudnienia (30—35 osób) dałby, zdaniem dyrektora Michniewskiego, możliwość zwiększenia liczby dokonywanych napraw o około 40—50 proc. Jest więc o co zabiegać.

W ubiegłym miesiącu odbyło się w Kielcach ogólnopolskie sympozjum zorganizowane przez Przedsiębiorstwo PKS, poświęcone sprawom produkcji, eksploatacji i naprawom autobusów „autosan". Na sympozjum zaproszono przedstawicieli dyrekcji Sanockiej Fabryki Autobusów i kooperujących z nią zakładów, przedstawicieli zakładów naprawczych oraz użytkowników. Na spotkaniu zwrócono uwagę producentowi na konieczność dokonania zmian konstrukcyjnych i rozwiązań technicznych. Wszyscy użytkownicy „autosana" liczą na te zmiany. Jednakże przedstawiciele producenta byli bardzo wstrzemięźliwi i za wiele nie obiecali.

Podobnie jak WPKM, wiele kłopotów z silnikami ma również PKS. Czy w tej sytuacji nie byłoby celowe, by przedsiębiorstwa znajdujące się w tym samym województwie, w tych samych miastach, służyły sobie pomocą.

Poprawa zaopatrzenia zakładu napraw w Starachowicach w części zamienne i materiały oraz uruchomienie trzeciej zmiany umożliwiłyby lepsze wykorzystanie posiadanego potencjału. Efekty zaś mogłyby być korzystne dla wszystkich.

CZ. DAWID

„Grand Prix" dla W. Marczewskiego

Zakończenie Festiwalu Polskiej Twórczości Telewizyjnej

Wczoraj zakończył się w Olsztynie IV Festiwal Polskiej Twórczości Telewizyjnej. Podczas koncertu w hali widowiskowej nastąpiło uroczyste zamknięcie imprezy oraz wręczenie nagród.

Decyzją 10-osobowego jury, któremu przewodniczył reż. **Jerzy Passendorfer,** główną nagrodę — „Grand Prix" — otrzymał **Wojciech Marczewski** za reżyserię filmu pt. **„Klucznik".**

Nagrodę specjalną jury otrzymał zespół aktorski oraz twórcy i realizatorzy spektaklu **„Wyzwolenie"** Stanisława **Wyspiańskiego.**

W plebiscycie publiczności za najpopularniejszego aktora został uznany **Jarosław Kopaczewski** za rolę w serialu „W słońcu i w deszczu", zaś za najlepszy film-serial „W słońcu i w deszczu" reż. **Sylwestra Szyszki** oraz za najlepszy spektakl teatralny „Bal manekinów" w reż. **Janusza Warmińskiego.**

w skrócie

● **Wtorek jest drugim dniem obrad Kongresu Upowszechniania Kultury Plastycznej, który odbywa się we Wrocławiu. Ponad 650 uczestników kontynuować będzie dyskusje w sekcjach problemowych, koncentrując swoją uwagę na najważniejszych problemach upowszechniania sztuk plastycznych, roli systemu szkolnego w rozwoju kultury plastycznej, kształtowania środowiska człowieka, wzornictwa przemysłowego, wymiany plastycznej z zagranicą oraz twórczości i uwarunkowań jej rozwoju. Obrady kongresu zostaną podsumowane na końcowej sesji plenarnej w godzinach wieczornych.**

● **II Międzynarodowe Spotkania Teatralne zbliżają się do półmetka. Dziś opuszcza Warszawę, udając się w drogę powrotną do Sofii, zespół bułgarskiego Narodowego Teatru Akademickiego im. Iwana Wazowa. Bułgarscy artyści, serdecznie oklaskiwani przez publiczność, zaprezentowali w Warszawie dwa przedstawienia „Próby lotu" Jordana Radiczkowa. Dziś przybywa do stolicy zespół artystyczny Teatro di Roma z Rzymu, który weźmie udział w Międzynarodowych Spotkaniach Teatralnych.**

● **Znacznie opóźnione — z powodu kapryśnej aury wiosennej — prace polowe wkroczyły w końcową fazę. W większości województw do uprawy pozostały już tylko najniżej położone, a przez to najdłużej przesychające grunty, na których uprawia się głównie ziemniaki i rośliny pastewne.**

● **Nasz największy armator — Polskie Linie Oceaniczne — uzyskuje w br. pomyślne wyniki ekonomiczne w eksploatacji swoich statków. Liniowce PLO przewiozły w ciągu czterech pierwszych miesięcy br. 1,7 mln ton ładunków.**

Kombatanci radzieccy opuścili Kielecczyznę

Dziś, 13 bm. po tygodniowym pobycie na ziemi kieleckiej kombatanci radzieccy z 747 pułku piechoty, który w styczniu 1945 r. brał udział w wyzwoleniu Kielecczyzny udali się w podróż powrotną do Związku Radzieckiego Weterani z Kraju Rad uczestniczyli — jak już informowaliśmy — w wielu manifestacjach, spotkaniach z aktywem TPPR, żołnierzami polskimi, działaczami ZBoWiD, młodzieżą. Wszędzie bardzo serdecznie podejmowani dzielili się wspomnieniami sprzed 35 lat kiedy to śmiałym atakiem pułk oswobodził metropolię Kielecczyzny i nie zatrzymując się ruszył w kierunku Piotrkowa Trybunalskiego, wyzwalając również to miasto.

Kielecczyzna i Kielce — jak mówili — pozostawiły niezatarte wrażenia, imponujący jest rozwój miasta zupełnie dziś odmiennego niż przed laty — o życiu mieszkańców i przemianach dokonanych w tym regionie opowiadać będą w swoich środowiskach. Żołnierze „kieleckiego" pułku mieszkają dziś w różnych rejonach Kraju Rad: **Wiktor Kondraszew** — były szef łączności pułku przebywa w Łotewskiej SRR. **Dawid Eskin** — który w czasie wojny spełniał funkcję I pomocnika szefa sztabu pułku i jego żona **Sofia** — b. lekarz pułku przebywają w Leningradzie, **Michaił Biegłarian** — były dowódca kompanii mieszka w Aszchabadzie, **Mirziali Mingbajew** — żołnierz posiadający tytuł Bohatera Związku Radzieckiego — powraca do rodzinnego Uzbekistanu, **Paweł Niecziporenko** — pełniący w czasie wojny funkcje dowódcze — do Żytomierza.

Radzieccy goście nawiązali na Kielecczyźnie nowe kontakty. Nadal utrzymywać będą przyjazne więzi łączące ich z żołnierzami, uczestnikami ruchu oporu z czasów okupacji na ziemi kieleckiej. Otrzymują oni wiele listów od kieleckiej młodzieży, której adresy byłych żołnierzy „kieleckiego" pułku dostarczył ZW ZBoWiD.

(h)

Akcja poszukiwawcza w Gorcach

W Gorcach, w rejonie Turbacza, trwa od ub. niedzieli zakrojona na dużą skalę akcja poszukiwawcza prowadzona przez 50-osobową grupę ratowników Grupy Podhalańskiej GOPR oraz ekipę Zespołu Lotnictwa Sanitarnego.

W niedzielę rano centrala Grupy Podhalańskiej GOPR w Rabce została powiadomiona, że w nocy z czwartku na piątek zaginął w Gorcach 19-letni mieszkaniec Nowego Targu, Marek B. Udał się on na wycieczkę w rejon Turbacza w towarzystwie trzech kolegów. Trójka towarzyszy Marka B. wróciła do domów, on nie. Prowadzenie poszukiwań jest utrudnione. Na północnych stokach Gorców i w zalesionych południowych rejonach Turbacza leży bowiem jeszcze śnieg.

(PAP)

Kronik

RADOMSKIE

● Wczoraj powołany … Radomiu Wojewódz… mitet Obchodów Święta … wego. Na jego czele sta… zes WK ZSL, **Henryk M**… w jego skład wchodzą … kretarze KW PZPR, … **Firmanty** i **Bogdan Pr**… wodniczący WK SD, … **Kieman** oraz wojewoda … **Maćkowski.**

● Przebywający na … domskiej kombatan… dziecy, płk płk **Dem**… **Saksonow,** zwiedzili … przyczółek warecko-mag… ski, a następnie spotk… przewodnicząca ZW TPP… kretarzem KW partii, … **Firmanty** oraz przew… cym ZW ZBoWiD, wice… dą **Eugeniuszem Jędrzej**… Dziś radzieccy goście … Radomską Wytwórnię … nów i spotkają się z … TPPR w tym zakładzie.

● Wczoraj obradowali … domiu sekretarze … tów miejskich, miejsk… nych i gminnych partii … tem narady, którą kiero… kretarz KW PZPR **Tade**… **solowski,** były aktualne … nia społeczno-gospodarcz… nictwie i przemyśle … domskiej.

KIELECKIE

● Od kilku dni przeb… woj. kieleckim … **młodzieży węgierskiej** … przyjaźnionego z Kiel… okręgu Zalaegerszeg, na … sekretarzem KW KISZ … **winem Korrem.** Delega… dziła Kielecczyznę, spo… z kierownictwem … SZMP i młodzieżą. … została umowa o … grup młodzieży … pracy oraz grup … zwłaszcza w okresie … Delegacja węgierska … Kielce 14 bm.

● Jak już informow… Okręgowy Zakład … portu i Maszyn Drogow… Górkach Szczukowskich … pierwsze miejsce w kr… współzawodnictwie … kładowym za rok 197… raj, 12 bm. odbyło się … te spotkanie z załog… przedsiębiorstwa, której … no proporzec przechodn… dowany przez ministra … kacji i przewodnicząc… Związku Zawodowego … portowców i Drogowców … to dodać, że załoga … już po raz drugi okaz… najlepsza w gronie po… zakładów; po raz pierw… była proporzec w roku …

Budownictwo na cenzurowan…

Ogólnokrajowa narada pod przewodnictwem wicepremiera Tadeusza Wrzaszczyka

Ocena realizacji bieżących zadań budownictwa, kierunki działań niezbędne dla uzyskania poprawy efektów działalności tej dziedziny gospodarki były wczoraj tematem ogólnokrajowej narady, w której uczestniczyli dyrektorzy zjednoczeń, przedsiębiorstw budowlano-montażowych oraz przedstawiciele kierownictwa 6 resortów gospodarczych.

W obradach, którym przewodniczył członek Biura Politycznego KC PZPR, wicepremier — **Tadeusz Wrzaszczyk,** wziął udział członek Sekretariatu KC, kierownik Wydziału Przemysłu, Budownictwa i Transportu KC PZPR — **Zbigniew Zieliński.**

Ocena pracy budownictwa w minionym roku, wyniki pierwszych miesięcy br., a także analizy przeprowadzane przez NBP i NIK dowodzą, iż nakłady kierowane na inwestycje i budownictwo nie przynoszą oczekiwanych efektów. Obok przedsiębiorstw i zjednoczeń legitymujących się niezaprzeczalnym dorobkiem, jest dość liczna grupa jednostek …nych, których wyniki … dowalające.

W budownictwie mie… wym roczne zadania … w ub. roku zaledwie … Do pełnej realizacji … brakło w skali całe… 42 tys. mieszkań w … twie uspołecznionym. … jakości oddawanych do … domów wynika, iż … nich przekazywana je… sterkami.

Niski jest także stop… konywania rocznego … tyczącego przekazywan… stycji do eksploatacji … roku nie oddano aż … tycji uznanych za … ważne. Ta sytuacja … poprawie także i w …

Działalność przed… budowlano-montażowych … ga — podkreślano … obrad — szybkiego … nia, poprawy efektyw… korzystania zarówno … technicznych, jak i … wych oraz racjonalni… spodarki kadrowej.

Kielecki poranek

ZANIM POWSTANIE MAPA

O godzinie 7 spotkaliśmy przy pomiarach sieci poligonowej przy ul. Armii Czerwonej grupę pracowników z Okręgowego Przedsiębiorstwa Geodezyjno-Kartograficznego w Kielcach. Poligonizacja — jak nam wyjaśnili — jest to czynność polegająca na mierzeniu kątów między punktami poligonowymi i triangulacyjnymi. Pomiary te w dalszym etapie posłużą do opracowania mapy.

Z MYŚLĄ O LECIE

Kielecka Spółdzielnia Pracy „Kielczanka" — główny producent napojów w mieście — jest już w pełni przygotowana do sezonu letniego. Uruchomiona niedawno nowa linia automatyczna będzie produkować 40 tysięcy butelek napojów na jedną zmianę. W okresie lata napojów chłodzących nie powinno nam więc zabraknąć. Mogą jedynie wystąpić kłopoty z zaopatrzeniem w wody słodzone.

NA DZIAŁKACH

Zimny poranek nie przeszkodził właścicielom działek na Folwarku w pracach ogrodniczych. — Wziąłem sobie dzisiaj dzień wolny i maluję pokostem swój domek — powiedział nam JOZEF SOCZOMSKI, ślusarz z WPKM. — Robota idzie mi sprawnie, ale trochę jest zimno. No cóż, dziś imieniny drugiego ogrodnika Serwacego, a ogrodnicy Pankracy, Serwacy i Bonifacy — jak głosi przysłowie — dla ogrodów niedobrzy chłopacy.

rem

http://sbc.wbp.kielce.pl

„…mianka" …dla …ińskich

…bowa … Spółdziel… Pracy Wyro… Zabawkar… „Rado… …" już od … specjalizuje … produkcji … z po… … dla lalek, … ta… … dziecięcych … tworzyw … i in… … zabawek, … powstają … wszyst… … materia… … odpado… … pozyski… … z in… … zakładów … Przy wy… … zabawek … się … chałupni…

…nym zdjęciu: długoletnia pracownica „Radomianki", Zo… …jewska, montuje łóżeczka dla lalek.

(ekr.)

Fot. W. Słomka

● Ostatnie pociągnięcia farbą i pędzlem ● Porządkowanie trawników, sadzenie kwiatów ● Ośrodki wypoczynkowe już odwiedzane.

Góry Świętokrzyskie przed sezonem turystycznym

Maj to tradycyjny miesiąc rajdów wiodących świętokrzyskimi szlakami. Miłośnicy przyrody, słońca udadzą się na Św. Krzyż, do Św. Katarzyny, Ameliówki i innych miejscowości turystyczno-wypoczynkowych. Zorganizowany przez naszą redakcję zwiad miał dać odpowiedź na pytanie — czy ośrodki te przygotowały się do przyjęcia wczasowiczów i turystów.

Św. Krzyż. Na parkingu przed ośrodkiem wypoczynkowym „Jodłowy Dwór" kilka wycieczkowych autokarów. Młodzieżowe grupy spotkaliśmy również w ośrodku.

— Notujemy już ożywiony ruch turystyczny — informuje **Janina Kasińska**, zastępca kierownika. — Zimą przeprowadziliśmy remont. Odnowiona została sala restauracyjna, część parterowa budynku. W planie na ten rok przewidziany jest generalny remont budynku. Zgodnie z projektem ośrodek otrzyma nową, drewnianą elewację. W pokojach hotelowych wymieniony zostanie sprzęt na nowocześniejszy i bardziej estetyczny. Staramy się też, aby nasze najbliższe otoczenie było ładniejsze. Zgłosiliśmy do Rejonowego Przedsiębiorstwa Zieleni propozycje na urządzenie kwietników. Będzie tu kolorowo od kwiatów.

— Zgłoszenia mamy już na całe wakacje. Wypoczywać u nas będzie młodzież, głównie ze Śląska, podczas dwutygodniowych turnusów wczasowych. W planie są również dwa turnusy lingwistyczne — nauka języka angielskiego. Z myślą o indywidualnych turystach rezerwujemy przez cały wakacyjny okres 10 miejsc hotelowych. W ubiegłych sezonach rezerwowaliśmy 30 miejsc i nie były przez turystów w pełni wykorzystane.

W sezonie letnim organizować będziemy wieczorki dansingowe. Ośrodek cieszy się dobrą opinią. Przebywający tu chwalą sobie dobrą, smaczną kuchnię oraz miłą, dbającą o konsumentów, obsługę.

Dom Wycieczkowy PTTK w Św. Katarzynie. Jak informuje kierowniczka obiektu — **Teresa Kowalska** — cały kwiecień trwał tu wiosenny makijaż. Ekipy remontowe usuwały drobne usterki, malowano pokoje, salę jadalną i kawiarenkę. Odnowiono także 10 domków campingowych, urządzono trawniki, kwietniki. Podczas naszej wizyty trafiliśmy na malowanie krawężników.

Jak zapowiada się sezon letni?

— Przez cały okres wakacyjny przebywać będą u nas dzieci i młodzież na obozach i koloniach. Z myślą o tych młodych mieszkańcach naszego obiektu przygotowujemy za głównym budynkiem boiska do siatkówki. W przyszłości planuje się tu korty tenisowe. Z myślą o urozmaiceniu pobytu organizować będziemy przejażdżki konne w ramach umowy zawartej z gospodarzami z naszej i sąsiednich miejscowości. Uruchamiamy pawilon ze słodyczami, napojami chłodzącymi.

W budynku PTTK czynny jest przez cały rok punkt sprzedaży pamiątek. Sporo tu wyrobów w stylu zakopiańskim, natomiast mało związanych z naszym regionem. Jak poinformowała kierowniczka, nie ma producentów regionalnych pamiątek.

Ośrodek Sportu i Rekreacji w Ameliówce. Tu trafiliśmy na wielkie porządki wewnątrz budynku. — Kilkudniową przerwę w turnusach — informuje kierownik ośrodka, **Krzysztof Marchel** — wykorzystujemy na porządkowanie pokoi, jadalni i kawiarenki. W ubiegłym roku przeprowadziliśmy malowanie i wymianę sprzętu w domkach campingowych. W tym roku trwają już końcowe roboty przy budowie kanału ciepłowniczego. Zakończenie tej inwestycji pozwoli nam wykorzystywać domki campingowe przez cały rok.

Co proponujemy wypoczywającym u nas? Są boiska sportowe do piłki siatkowej, organizujemy wycieczki w rejon Gór Świętokrzyskich. W planie mamy spiętrzenie wody na Lubrzance i stworzenie małego kąpieliska. Dysponujemy również grami liczbowymi, które udostępniamy wczasowiczom.

Dom Wypoczynkowy „Transbudu" w Cedzynie. — Sezon u nas cały rok — mówi kierownik ośrodka, **Antoni Monkiewicz**. — W okresie wakacyjnym organizujemy turnusy kolonijne dla dzieci naszych pracowników oraz wczasy rodzinne. Mamy boiska do siatki, tenisa. Chcemy w tym roku zorganizować ścieżkę zdrowia. W czerwcu planujemy też wczasy dla otyłych.

— Ośrodek wyposażony jest bogato w sprzęt pływający. Posiadamy 11 żaglówek, 10 kajaków, 10 rowerów wodnych. Chętnych do przyjazdu do Cedzyny na wypoczynek jest wielu. Piękne okoliczne lasy ściągają wielu amatorów grzybobrania. Pobliski zalew to raj dla wędkarzy. W ubiegłych latach padły tu nawet rekordy w połowach ryb. Złowiono tu bowiem karpie ważące po 4 i więcej kilogramów.

(DAP)

W kilku zdaniach

…Technicznych Zakładach … w Skarżysku dzia… przyjaciół ZBoWiD. Je… …wie opiekują się pom… przed ich szkołą i — …kołem ZBoWiD nr 3 … „Predom-Mesko" — …

…cu Pamięci Narodo… przedstawiciele koła … ZM „Predom-Mesko" … spotkanie w TZN, … którego zapoznali mło… … działalnością organizacji … na terenie Kie… … kraju w okresie o…

… Podstawowa nr 1 w … Kam. została zamie… … lat temu na katownię. … oprawcy w bestialski spo… … wali członków ruchu … wywozili do pobli… … na śmierć. Powsta… … laty Izba Pamięci … ukazująca dokumen… … W kwietniu odbyła … uroczystość pod ha… „…dy więcej wojny". … niej udział dzieci, ich … pedagodzy i wychowaw…

… Klubie Międzynarodowej … Książki „Ruch" w Sta… … powołano do życia krąg weteranów ZHP przy Komendzie Chorągwi im. Stefana Żeromskiego w Kielcach pod nazwą „Instruktorski Krąg Seniora — Łysica". Przewodniczącym kręgu został hm. PL Tadeusz Gruszczyński. Zebrane przez członków kręgu dokumenty posłużą do opracowania historii harcerstwa na Kielecczyźnie.

(h. g.)

Nieopłacalny interes?!

W 1973 roku w Kielcach, jako pierwsza w kraju, powstała wypożyczalnia samochodów. Na początek zakupiono 15 „fiatów 125p". Półtora roku temu wypożyczalnię zlikwidowano, ponieważ okazała się interesem deficytowym. Każdego roku straty wynosiły blisko milion złotych.

— Klientami wypożyczalni najczęściej byli ludzie młodzi, świeżo upieczeni kierowcy — informuje dyrektor WUSP Zenon Frencel. — W rezultacie samochody wracały w stanie nadającym się jedynie do remontów bądź znajdowano je rozbite w rowach. Nie brakowało również klientów, którzy wypożyczali samochód tylko po to, aby wymontować części do własnego samochodu. Z wypożyczalni korzystali także turyści zagraniczni. Opłaty były wysokie, ale nie były w stanie zrównoważyć strat przedsiębiorstwa. Toteż podjęto decyzję o likwidacji wypożyczalni.

Samochody z wypożyczalni początkowo przeznaczono na państwowe taksówki, a następnie sprzedano. Po ciekawej inicjatywie WUSP pozostał jedynie ślad w książce telefonicznej.

Na marginesie tej sprawy nasuwa się jednak pytanie — dlaczego dobrze prosperują podobne firmy za granicą? **(rem)**

TELEFON ZAUFANIA

Informujemy, że najbliższy telefon zaufania działający w Towarzystwie Planowania Rodziny w Kielcach czynny będzie w godzinach od 18 do 19.30 w środę 14 maja br. Porad udzielać będą lekarz ginekolog i psycholog. Zainteresowani mogą dzwonić pod numer **416-70.**

W sukurs radomskim działkowcom

Zakład Zaopatrzenia Ogrodniczego WSO w Warce zorganizował w Pracowniczych Ogrodach Działkowych w Radomiu-Wacynie sezonowy punkt sprzedaży nasion, nawozów sztucznych i chemicznych środków ochrony roślin. Punkt ten prowadzony jest przez jednego z działkowców na zasadzie komisowej.

Inicjatywa wareckiego ZZO przyjęta została przez działkowców z nieukrywanym zadowoleniem. **(ekr.)**

Powstaje …zeum PCK

… Czerwony Krzyż od … swojego istnienia … humanitarne za… … pomocy wszyst… … potrzebującym we … okolicznościach. 60-let… … stowarzyszenia ob… … przykłady ofiar… … członków, często bez… … pielęgniarek, sióstr, … społecznych dzia…

…ować dla przyszłości … humanitarnej działalności … Czerwonego Krzyża, … podjął inicjatywę zor… … placówki muzeal… … już zbiory doku… … (w tym pokaźny ma… … graficzny) były ekspo… … ubiegłym roku na … w Warszawie. Zanim … realizacja zamierzenia … ostateczny wynik orga… … muzeum liczą na po… … zbieraniu pamiątek, na … w przeszłości w … związanych z … mogą przekazać na … społeczeństwa … dowody swoich … ze stowarzyszeniem. … je można pod adre… … PCK, 00-950, Warsza… … Mokotowska 14.

Notatnik turysty

„CZCIMY PAMIĘĆ TAMTYCH DNI"

Taką nazwę miał VII nocny rajd pieszy zorganizowany przez Wojewódzkie Zrzeszenie LZS. Uczestnicy imprezy przeszli trasę ze Słowika do Tokarni. Po drodze złożono kwiaty pod pomnikiem poległych żołnierzy. Zwiedzono obiekty Klubu Sportowego „Stella" oraz zorganizowano zawody łucznicze a także „zgaduj-zgadulę". Uczestnicy rajdu, w którego organizację duży wkład pracy włożyły organizacje gminne ZSMP i LZS w Sitkówce—Nowinach i Chęcinach, otrzymali pamiątkowe upominki, gorący posiłek i bawili się wspólnie na dyskotece.

(m)

WYSTAWA TURYSTYCZNEJ PLAKIETKI I PROPORCZYKA

W czasie turystycznych wędrówek spotkać można osoby, które na skafandrach, chlebakach lub plecakach noszą kolorowe znaczki lub plakietki. Te pamiątki z imprez turystycznych: rajdów, złotów i spływów. Jedne znaczki są skromne, inne bardziej strojne. Niektóre, te z imprez odbywających się cyklicznie, mają ten sam motyw, na przykład znaczki z rajdu 1-majowego organizowanego przez PTTK w Starachowicach mają rysunek czarownicy, a radomskiego rajdu nocnego — księżyc. Wśród turystów jest wielu kolekcjonerów zbierających te sympatyczne pamiątki. Dla nich właśnie Oddział PTTK w Jędrzejowie organizuje w dniach od 24 maja do 1 czerwca II Ogólnopolską Wystawę Turystycznej Plakietki i Proporczyka. Eksponaty należy przesyłać pod adresem: Oddział PTTK w Jędrzejowie, ul. 14 Stycznia 2, do dnia 20 maja. Oddział PTTK bierze pełną odpowiedzialność finansową za przekazane eksponaty, które zostaną zwrócone właścicielom w ciągu 10 dni po zakończeniu wystawy.

II RAJD BABY JAGI ZAPRASZA NAJMŁODSZYCH!

1 czerwca br. odbędzie się II Rajd Baby Jagi, który będzie miał formę spaceru po najbliższych okolicach Kielc. Do uczestnictwa w imprezie organizatorzy zapraszają nie tylko najmłodszych ale także ich opiekunów na prawach osób towarzyszących. Podczas ogniska wieńczącego Rajd Baby Jagi dzieci będą miały szansę zaprezentowania swych umiejętności i wiadomości biorąc udział w licznych konkursach i zabawach. Być może właśnie od tego rajdu dla niejednego zacznie się wielka przygoda z turystyką a pamiątkowa plakietka, którą otrzyma każde dziecko będzie zaczątkiem kolekcji turystycznych trofeów. Zgłoszenia na II Rajd Baby Jagi przyjmuje do 20 maja Świętokrzyski Oddział PTTK w Kielcach ul. Sienkiewicza 34, a informacji można także zasięgnąć telefonując pod numer 486-61.

(…)

Telefon interwencyjny

DOKONCZENIE ZE STR. 1

— zwróciliśmy się do Zakładu Oczyszczania Miasta w sprawie opróżnienia szamba. Kilkakrotnie też kontaktowaliśmy się z dyspozytorką z ZOM. Odpowiedziano nam, że kierowca otrzymał już zlecenie. Przy drugiej rozmowie odpowiedź już była inna. Dowiedzieliśmy się, że brak jest samochodów i że na wykonanie tej usługi trzeba poczekać. Trudno się pogodzić z tym, tym bardziej że samochody przeznaczone do wywozu nieczystości były już w Białogonie w tym czasie trzykrotnie.

Od redakcji: — Skontaktowaliśmy się z kierownikiem eksploatacji w Zakładzie Oczyszczania Miasta — **Jerzym Tecławem.** Jak nas poinformował sprawa ta zostanie załatwiona. Pracownicy niezwłocznie oczyszczą szambo przy ul. Fredry 1.

(DAP)

http://sbc.wbp.kielce.pl

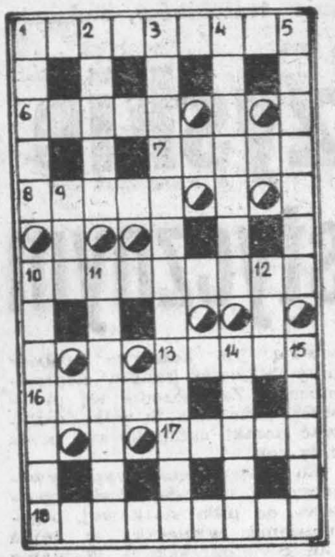

Na dobranoc

Krzyżówka nr 106

POZIOMO: 1. rodzaj tkaniny w kwiaty lub desenie jakby wypukłe, 6. książka do wpisywania aforyzmów i wierszy na pamiątkę, 7. starożytne miasto utożsamiane z Troją, 8. część kolumny między podstawą a głowicą, 10. masa powietrza otaczająca ciała niebieskie, 13. rząd lamp u brzegu sceny w teatrze, 16. uzgodnienie warunków co do wykonania rzeczy lub usługi, 17. dawna moneta srebrna lub złota, 18. niepokój, wzburzenie, irytacja.

PIONOWO: 1. roślina rożdżeniec, której liście posłużyły za wzór ornamentów w sztuce greckiej i późniejszej, 2. gatunek dyni, 3. rządca, zarządzający, 4. miejsce ustronne, kąt spokojny, 5. źródło, zdrój, 9. rodzaj druku wykonanego techniką wklęsłą, 10. obmycie, obrządek obmycia rąk przez kapłana (anagram słów: BACA + JUL), 11. porządek dziedziczenia, w którym cały majątek przechodzi na najstarszego syna, 12. dawka promieniowania wywołująca takie same skutki biologiczne, jak 1 rentgen twardego promieniowania X, 14. brzdąc, 15. główna tętnica wychodząca z serca.

Rozwiązania krzyżówki przesyłać należy pod adresem redakcji „ED" wyłącznie na kartach pocztowych w terminie siedmiu dni od daty niniejszego numeru. Pomiędzy prawidłowe odpowiedzi rozlosuje się dwie nagrody książkowe. Karty pocztowe bez kuponu będą wyłączone z losowania.

„ECHO DNIA"
Kupon nr 106

Rozwiązanie krzyżówki nr 90.
POZIOMO: kwintal, odkurzacz, szczelina, kres, kawa, mata, Krak, studentka, rozcięcie, szlaban.
PIONOWO: wakacje, Norweg, analiza, borsuk, szkapa, rwa, Spa, kok, Wda, mistrz, tłuszcz, rotacja, klaser, remiza.

Mechanizm obronny

Rokrocznie miliardy złotych w skali całego kraju kosztują straty w mieniu społecznym ponoszone przez państwo w wyniku przestępstw. Są to zbyt wysokie sumy, by można problem bagatelizować. W ostatnich latach mieliśmy w województwie kieleckim sporo przykładów milionowych nadużyć. Cykl procesów z „Cementobudowy", afera mięsna i mleczarska, siedem milionów zagarniętych przez księgową ze Skarżyska, liczne procesy kierowców o kradzież benzyny i fałszowanie kart drogowych wskazują na niepokojące zjawiska. Nie jest to tylko problem gospodarczy. Jest to przede wszystkim problem społeczny.

Droga do przestępstwa

Na przykład: zdarzają się włamania. Do okradzionego sklepu idzie komisja inwentaryzacyjna, liczy i wychodzi czarno na białym, że łupem złodzieja padły towary wartości 300 tysięcy złotych. Dla wywiezienia takiego łupu trzeba samochodu i czasu. Później milicja łapie złodzieja i wszyscy się dziwią: smarkacz na plecach to wyniósł czy jak? I wiadomo, że żadnego „wielkiego skoku" nie było, chłopak rozbił szybę wystawową, zabrał dżinsy za półtora, kurtkę za trzy i radio za dwa i pół tysiąca złotych — i przyznaje się do tego. Ale komisja ma wyliczone na papierze czego w sklepie po włamaniu brakuje i są protokoły poprzednich inwentaryzacji świadczące o wręcz nienagannej pracy personelu sklepu. Przedsiębiorstwo chętnie obarcza kwotą 300 tysięcy złotych włamywacza. Drobiazgowe badanie sprawy przez organa ścigania obala mit surowych kontroli wewnętrznych, skrupulatnych inwentaryzacji i przykładnego porządku.

Bo ogromna większość przestępstw jest możliwa tylko w warunkach bałaganu, tolerowania zaniedbań i kumoterskich powiązań. Fakty? Magazynier w jędrzejowskim Oddziale PKS odpowiedzialny za straty w wysokości około 180 tysięcy złotych sam sobie wystawiał zapotrzebowanie na części samochodowe, wydawał sobie samemu — i mimo kontroli nikt mu na to uwagi nie zwrócił. („Mam lepszy przykład — mówi szef jędrzejowskiej prokuratury Andrzej Busiakiewicz — w jednej z SKR dyrektor bez mrugnięcia okiem zatwierdzał miesiąc w miesiąc trzydziestotysięczne wypłaty za prace zlecone dla grupy elektryków, mimo że robotę powinni wykonać w ramach normalnych obowiązków służbowych. Efekt: dwa i pół miliona złotych strat").

Od pewnego czasu prokuratury rozwijają szeroko swoją działalność profilaktyczną. Służą temu specjalnie przeprowadzane kontrole i wykorzystywane są fakty ujawniane w czasie śledztwa. A tych faktów — jak widać — nie brakuje. Prokuratury zwracają uwagę na liczne przypadki pijaństwa w czasie pracy. Kilka przykładów zanotowanych w Prokuraturze Rejonowej w Ostrowcu:

- październik 1979 roku — na walcowni blachy w Hucie im. M. Nowotki wypadkowi uległ pijany robotnik,
- w tym samym czasie pociąg przejechał na torach w Kunowie spitego na III zmianie pracownika Fabryki Maszyn Rolniczych,
- kilka dni wcześniej pijany kierowca jadący po robotników „osinobusem" zabił rowerzystę.

Wszystko o czym mowa, to nie tylko straty materialne. Jeszcze poważniejsze są skutki przestępstw dla dyscypliny społecznej i poczucia sprawiedliwości. Tu między innymi trzeba szukać przyczyn tworzonych mitów o bezkarności pewnych jednostek czy nawet grup. Zły przykład, o którym z reguły dobrze wiadomo w środowisku, ma szerokie reperkusje społeczne.

Potrzebne szerokie społeczne wsparcie

Działalność profilaktyczna prokuratur i kontrole innych jednostek (PIH, NIK) muszą być wspierane działalnością społeczną, by mogły być skuteczne. Na co dzień prokurator, milicjant czy inspektor PIH nie pilnuje życia przedsiębiorstwa. Wszystko zależy od kadry kierowniczej i pracowników przedsiębiorstw, ich dyscypliny i solidności. Od tego trzeba zacząć przeciwdziałanie cwaniakom, wydrwigroszom i zwyczajnym złodziejom publicznego grosza.

W ciągu ostatnich miesięcy w wystąpieniach czołowych przedstawicieli naszego życia politycznego wiele uwagi poświęcono sprawom umacniania kontroli społecznej, w tym również kontroli związkowej. Tworzenie klimatu dobrej i solidnej roboty, lepsze wyniki gospodarcze są w dużej mierze uzależnione od tego, jak skutecznie będą działać mechanizmy obronne przed różnego rodzaju niepokojącymi zjawiskami.

W tej sytuacji nabiera znaczenia działalność kontroli związkowej. Nikt bardziej od ludzi pracy nie może być zainteresowany zwalczaniem społecznego zła. W roku ubiegłym Wojewódzki Inspektorat Kontroli Społecznej Wojewódzkiej Rady Związków Zawodowych w Kielcach przeprowadził szereg kontroli. Wynika z nich, że na budowie nowych osiedli w Kielcach i Ostrowcu w dalszym ciągu występuje karygodne marnotrawstwo, że mieszkań mogłoby być więcej gdyby lepiej gospodarzyć materiałami budowlanymi. Jak stwierdzili kontrolerzy związkowi Kombinat Budownictwa Miejskiego zużył na powtórne szklenie dodatkowo przeszło 60 procent szkła! Rosną koszty poprawek budowlanych. Dziwne jest tolerowanie spartaczonej roboty. W 1978 roku Kombinat Budowlany w Skarżysku wydał na usunięcie usterek prawie 4 i pół miliona złotych, a z funduszu premiowego winnym potrącono... 15 tysięcy złotych! Wojewódzki Inspektorat Kontroli Społecznej stwierdził również kiepską działalność zakładów pracy w zakresie zwalczania pijaństwa.

Pytanie: fakty — i co z tego? Właśnie — ogromnego znaczenia nabiera skuteczność działania kontrolnego, niezwłoczne ujawnianie przestępstwa i skuteczne przeciwdziałanie jego skutkom. Mechanizm obronny musi działać skutecznie na co dzień i tam, gdzie jest najbardziej potrzebny: w zakładach pracy, instytucjach, urzędach. Nie mogą być tolerowane postawy sprzeczne z interesem nas wszystkich. Uczciwych jest więcej, niestety, nie zawsze w miejscu pracy znajdują wsparcie ze strony komórek do tego powołanych. Wiele z tych spraw powinno stać się tematem obrad samorządu robotniczego w zakładach pracy. Po prostu — zwalczanie negatywnych zjawisk społecznych to jeden z warunków lepszej, efektywniejszej pracy.

KRZYSZTOF FALKIEWICZ

Piętnasty księżyc Jowisza

Dr Stephen P. Synnott z Instytutu Napędu Odrzutowego w Pasadenie (USA) jest odkrywcą piętnastego z kolei księżyca Jowisza. Przeglądając zdjęcia wykonane przez sondę „Voyager 1" zauważył on postępujący cień na powierzchni planety. Po przebadaniu innych materiałów, Synnott znalazł dowody istnienia kolejnego satelity Jowisza. „Nowy" księżyc otrzymał tymczasową nazwę „1979 J2". Obiega planetę w odległości ponad 150 tys. km, zaś jego średnica wynosi 70—80 km.

(l)

Na bajki do... samolotu

Dzieci z kirgiskiej miejscowości Mramornyj otrzymały niezwykły prezent. Jest nim samolot, w którym będzie można wyświetlać filmy dziecięce. Ponadto młodzież interesująca się lotnictwem będzie mogła zapoznać się z zasadami lotów powietrznych, właśnie na pokładzie tego samolotu. Odbywają się tam bowiem zajęcia kółka lotniczego.

Członkowie zespołu ... Band" ... lewej: **Andrzej Gliński** ... **Żmuda** — ... senki, **Piotr Jan Zyga**... **Woźnia**... instrumenty klawisz... — gitara.

Muzyka ... stołu

Znawcy przedmio... dzą, że podział ... poważną i lekką ... nie formalny. Liczy ... dobra muzyka i rów... wykonanie. Można ... zadowolonym z konc... fonicznego, a w pełni ... tysfakcjonowanym ... artystycznym wykona... zespół rozrywkowy. ... dzeniem tego są wy... społu instrumentalno... go w kieleckim hotelu ...

— Od jak dawna ... jecie w „Bristolu"? ... niem tym zwracam ... rownika zespołu, **P... Zygadły.**

— W wyniku ... współpracy z kielecką ... dą" występujemy ... od stycznia br. W... „Estradą" i kierowni... telu „Bristol" układa ... Otrzymaliśmy dobre ... prywatne, zapewniono ... runki potrzebne do ... prób. My ze swej str... my się także wywiązu... przyjętych zobowiązań ...

— Członkowie ... chodzą z Krakowa ... mujecie nadal z ... więź artystyczną?

— Współpracujemy z ... skimi autorami teksto... nek, m.in. z Tadeusz... kiem, Wincentym Fab... atą Szymańską, Elżbi... tą-Sławińską. Dba... podnoszenie poziomu ... nego naszej grupy ... nam w tym stały ko... cją Słabecką — solist... krakowskiej oraz z ... rzem Szlękiem, ch... także solistą wspom... retki. Współpraca z ... mi pozwala na kont...

nawirażu

Więcej światła!

Trudności energetyczne minionych miesięcy spowodowały znaczne ograniczenie oświetlenia ulic. Wprawdzie sytuacja energetyczna uległa pewnej poprawie i tak drastyczne ograniczenia nie są niezbędne, ale jak się wydaje odpowiedzialni za oświetlenie miasta znaleźli sobie wygodne alibi.

Sytuacja w nowych kieleckich dzielnicach jest fatalna, a brak oświetlenia nawet głównych ulic to poważne zagrożenie zdrowia i życia tak przechodniów jak i kierowców. Np. głębokie ciemności kryją wjazd do Kielc trasą E-7 od strony Warszawy. Nie sposób nawet jadąc samochodem, trafić na skrzyżowanie z ulicą wiodącą w jedną stronę na Uroczysko, a w drugą na osiedle Świętokrzyskie. Podobnie źle oznakowane i nie oświetlone skrzyżowanie trasy E-7 z ul. Manifestu Lipcowego.

O pomstę do nieba woła stan ulicy Janka Krasickiego, głównej arterii liczącego już wiele tysięcy mieszkańców osiedla Świętokrzyskiego. Potężne wyboje czyhają na przechodniów i kierowców oślepiających się wzajemnie reflektorami samochodów.

Co pewien czas milicja kontroluje stan techniczny samochodów. I wtedy nie przyjmuje się tłumaczeń, że opon „nie ma", że tego czy innego „nie da się". Łyse opony to bezpośrednie zagrożenie dla bezpieczeństwa, więc nie ma żadnych usprawiedliwień. Nie wolno i już. Ciemności na ruchliwej ulicy to również bezpośrednie zagrożenie. Może więc sprawą zainteresuje się prokuratura?

STOP

Sposób na „modsów"

Policja angielska wynalazła dość prosty sposób na „modsów", „skórzanogłowych" i „aniołów piekła", którzy są plagą plaż, festynów i pubów. Sposób polega na rozbrajaniu ich z pasów i sznurowadeł. Operacja przeprowadzona na plaży w Brighton, dokąd zjechało 500 „skórzanogłowych" i gdzie zapowiadało się na bandycką awanturę, dowiodła, że agresywnie nastrojeni młodzieńcy tracą z miejsca pewność siebie, jeśli tylko but przestaje im służyć jako narzędzie ataku, zaś garderoba traci swe właściwości ochronne.

Wywiad polski przeciw III...

Kolejne lata wojny, kiedy po napaści na Polskę przeobraziła się ona w konflikt światowy, dostarczają dalszych niezliczonych przykładów czynnego zaangażowania Polaków w operacjach i akcjach wywiadowczych na rzecz wspólnego zwycięstwa antyhitlerowskiej koalicji. Szczególne osiągnięcia zapisał na swym koncie polski wywiad naukowo-techniczny, w specyficznej, o wielkiej doniosłości dziedzinie wywiadu radiowego i „łamania" nieprzyjacielskich kodów i szyfrów.

Już w drugiej połowie października 1939 r. ewakuowana przez Rumunię do Francji grupa specjalistów deszyfrażu wznowiła swą przerwaną działalność. W małym miasteczku Gretz - Armainvillers, około 40 km na południowy wschód od Paryża, powstał polsko-francuski ośrodek wywiadu radiowego, przechwytujący i odczytujący tajną korespondencję sztabów i wojsk hitlerowskich, szykujących się do generalnego ataku na Holandię, Belgię i Francję. Już kilka lat przed wojną udało się polskim kryptologom rozwiązać niemiecki szyfr maszynowy „Enigma", u... hitlerowców za ab... ny. Skutki tego ... nieznego sukcesu, ... nymi autorami ... matematycy, absol... wersytetu Poznańsk... jewski, J. Różycki ... ski, doszły w peł...

„Enig...

dopiero w latach w... państw koalicji ... skiej, opierając się ... rozwiązywania szyfr... wanych już wcześni... a także dzięki zrek... maszyn niemieckich ... mogły uruchomić ... ćówki, które odczyt... fro ane depesze w... rowcy aż do ostat... wojny nie zdołali ... ich najtajniejsze ... rozkazy operacyjne, ... zarówno wojsk lądo... marynarki wojenn...

http://sbc.wbp.kielce.pl

Jesienią br.

Wystawa obrazów Picassa w Kielcach

DOKONCZENIE ZE STR. 1

Spory na ten temat nie milkną w kręgach najwybitniejszych znawców sztuki. Podkreśla się często, że w przeciwieństwie do większości współczesnych twórców dzieła Picassa są związane z życiem i dla odbiorców są zrozumiałe. Prawda, że jednych twórczość Picassa przeraża, ale czyż nasze życie nie jest często przerażające. Dla innych twórczość ta jest piękna tak jak piękne jest życie.

Ta największa dotychczasowa ekspozycja dzieł wielkiego malarza w Polsce będzie prezentowana w kilku miastach, a m.in. w Kielcach. Na ten temat rozmawiam z dyrektorem Muzeum Narodowego w Kielcach, mgr **Alojzym Obornym.**

— Czynna już w Krakowie wystawa grafik Pabla Picassa obejmuje około 350 prac malarza, które powstały w ciągu zaledwie 7 miesięcy w 1967 r. Pochodzą one z prywatnych zbiorów kolekcjonera i historyka sztuki prof. Petera Ludwiga.

— Dla Kielc to dużej rangi wydarzenie kulturalne. Kiedy ekspozycja ta zostanie udostępniona mieszkańcom?

— Grafiki Picassa będzie można oglądać w sali wystawowej przy pl. Partyzantów we wrześniu i październiku br. Ekspozycji tej towarzyszyć będzie szereg imprez. Zdajemy sobie sprawę, że twórczość tego malarza nie jest łatwa i stąd, aby ją przybliżyć naszym odbiorcom planujemy spotkania z historykami sztuki, krytykami, projekcje filmów oświatowych. Można będzie również nabyć wydane z okazji tej wystawy plakaty i katalogi. Sądzimy, że ekspozycja ta wzbudzi zainteresowanie mieszkańców Kielc i całego województwa.

DANUTA PÓŁROLA

O zakaz polowań na kaczki

Ornitolodzy szwajcarscy wysunęli propozycję zakazu urządzania polowań na dzikie kaczki. Nie chodzi w tym przypadku o same kaczki. Jest ich obecnie w Szwajcarii więcej niż 10 lat temu, ale oto, że tego rodzaju polowania odstraszają inne ptactwo wodne. Liczba tych ptaków w ostatnich latach znacznie spadła. Jeziora i rzeki szwajcarskie są miejscem zimowania wielu ptaków wodnych przylatujących z północy. Proponuje się też wprowadzenie zakazu pływania statków i motorówek w miejscach lęgu ptaków wodnych, czego dotychczas nie przestrzegano.

● Znana firma AEG (RFN) wyprodukowała ostatnio urządzenie, które pozwala personelowi medycznemu sprawować opiekę nad chorymi nie wymagającymi hospitalizacji. Pacjenci przebywając w domu wyposażeni są w czujniki, które w razie złego samopoczucia sygnalizują ten stan do komputera znajdującego się w szpitalu. Dyżurujący lekarz natychmiast otrzymuje na monitorze historię choroby i może udzielić porady. Urządzenie znajduje się w tej chwili w fazie prób.

?

● W Japonii stworzono specjalną ekipę naukową, która przy pomocy niezmiernie dokładnych badań — prowadzonych między innymi za pośrednictwem sztucznych satelitów Ziemi — ustalić ma ścisłe położenie Wysp Japońskich na powierzchni naszej planety. Istnieją bowiem uzasadnione przypuszczenia, że cały archipelag, na którym leży Japonia, przesunął się o około 500—600 metrów w kierunku południowo-zachodnim.

● Dr Coddon, neurolog z nowojorskiego szpitala, jest autorem nowego sposobu leczenia dokuczliwych bólów głowy. Lekiem jest głęboki sen wywołany miksturą złożoną z trzech składników, nazwaną żartobliwie „koktajlem Coddona". Po śnie trwającym od trzech do ośmiu godzin pacjent budzi się bez bólu głowy.

przedstawiamy na życzenie

RICHARD BURTON (prawdziwe nazwisko R. Jenkins) urodził się 10 listopada 1925 roku w Pontrhydyfen w Walii. Wychowywał się w ubogiej rodzinie górniczej. Ale mając zaledwie dwanaście lat występował już na scenie teatralnej. Wtedy też przybrał pseudonim Burton na cześć swojego ulubionego nauczyciela. W czasie wojny znalazł się w szeregach brytyjskich sił powietrznych (RAF). Po demobilizacji powrócił jednak do teatru i po kilku rolach w repertuarze klasycznym przeniósł się na stałe do Nowego Jorku. Tutaj już w roku 1950 odnosił pierwsze większe sukcesy sceniczne na scenach Broadwayu.

Drugi okres jego kariery teatralnej wiąże się z występami w sztukach Johna Osborne'a, pierwszego „gniewnego" brytyjskiej dramaturgi. Burton grał m.in. w premierowym przedstawieniu czołowej sztuki nurtu „młodych gniewnych" — „Miłość i gniew", którą przeniósł na ekran słynny Tony Richardson. Zaangażowany do roli Marka Antoniusza w „Kleopatrze", stał się obiektem gigantycznej reklamy, zwłaszcza ze względu na romans i małżeństwo z Elizabeth Taylor. Od czasu premiery tego filmu wybitny aktor stał się typowym „gwiazdorem" w dawnym stylu, grając w filmach wszelkiego rodzaju i w wielu krajach.

Na polskich ekranach widzieliśmy wszystkie najważniejsze filmy tego aktora. Przypomnijmy niektóre z nich: **„Gorzkie zwycięstwo"** (1957 — pierwszy film z Burtonem na naszych ekranach, był tu partnerem Curda Juergensa i niewiele jeszcze o nim wiedziano), **„Miłość i gniew"** (1959 — główna rola we wspomnianym filmie Tony Richardsona opartym na dramacie Osborne'a), **„Najdłuższy dzień"** (1962 — pokazywany w naszej TV gigantyczny film o inwazji w Normandii), **„Kleopatra"** (1963 — film, który przyniósł przełom w jego karierze), **„Noc iguany"** (1964 — główna rola w ekranizacji sztuki Tennessee Williamsa), **„Kto się boi Virginii Woolf?"** (1966 — film prezentowany przez naszą telewizję), **„Poskromienie złośnicy"** (1967 — ekranizacja sztuki Szekspira z Liz Taylor), **„Haiti — wyspa przeklęta"** (1967 — z Liz Taylor i Alekiem Guinnessen). **„Boom"** (1968 — z Liz Taylor), **„Tylko dla orłów"** (1968), **„Anna tysiąca dni"** (1970 — rola Henryka VIII), **„Sutjeska"** (1972 — rola marszałka Tito), **„Podróż"** (1974 — na zdjęciu — z Sophią Loren), **„Spotkanie"** (1974 — z Sophią Loren), **„Człowiek klanu"** (1974 — z Lee Marvinem).

Sylwetkę tego aktora przedstawiamy na zamówienie Urszuli Kwapisz z Radomia. Przypominamy, że listy do naszej rubryki należy na kopercie opatrzyć dopiskiem „Na życzenie".

Peenemuende

wiązanie niemieckiego szyfru maszynowego „Enigma" należy się polskim kryptologom.

Jeśli omówiona pokrótce sprawa tego ogromnego sukcesu naukowo - wywiadowczego, złamania niemieckiej „Enigmy", stała się głośna dopiero w ostatnich kilkunastu miesiącach, po ukazaniu się tych dwu publikacji, to bardziej jest już znana kwestia udziału polskiego wywiadu w akcji przeciwko niemieckiej „wunderwaffe", wyrzutniom rakiet „V1" i „V2". W 1943 r. wywiad Armii Krajowej ustalił, że w ośrodku doświadczalnym w Peenemuende Niemcy dokonywali prób z nową, nie znaną dotąd bronią. Na podstawie tych informacji (w tym również dokładnego planu ośrodka), lotnictwo brytyjskie przeprowadziło w nocy z 17 na 18 sierpnia nalot, w wyniku którego część ośrodka została zniszczona, zginął szef sztabu Luftwaffe gen. Jeschonek wraz z niektórymi członkami ekipy prowadzącej doświadczenia. Nalot zahamował tempo prac niemieckich i odsunął termin uruchomienia produkcji seryjnej owej tajnej broni znanej później pod nazwą rakiet typu „V".

W 1944 r. Niemcy przenieśli swe doświadczenie na teren Polski. W rejonie Blizna—Pustków pod Mielcem zainstalowano wyrzutnię i rozpoczęły się serie prób. Wywiad polski, w wyniku żmudnych prac ustalił, że miejsca upadku rakiet zagęściły się w rejonie Sarnaki nad Bugiem na północ od Wyszkowa. Dzięki wszechstronnej pracy wywiadowczej oraz zespołów naukowych w Warszawie Anglicy otrzymali drogą radiową coraz więcej informacji o rakietach, a wreszcie w lipcu 1944 r. specjalnie wysłany samolot mógł podjąć z Polski nie tylko szczegółowe rysunki, fotografie i dane balistyczne, lecz również najważniejsze części owej tajemniczej broni. Był to wielki sukces polskiego wywiadu i polskich naukowców, a zarazem wybitny wkład do walki Anglików z niemieckimi rakietami, V1, V2 nękającymi miasta brytyjskie.

WŁADYSŁAW KOZACZUK
(Interpress)

Stuart Palmer
Śmierć według scenariusza

Z teki Alfreda Hitchcocka

68

— Więc kontynuujmy — powiedziała miss Withers. — Początkowo uważałam za całkiem możliwe, że mordercą mógł być mister Durkin. Musiał on opuścić szeregi policji w nieco ponurych okolicznościach i przez pewien czas żył w Los Angeles, aż trawa porosła nad sprawą. Potem wrócił do Nowego Jorku i znalazł zajęcie jako detektyw hotelowy. Jeżeli Twill zapoznał się z nim w Los Angeles i wiedział o tej starej historii, a Durkin zląkł się, że przez to może stracić posadę...

— Pani marzy, Hildegardo — wtrącił inspektor.

— Wiem. Po prostu czepiałam się każdego źdźbła słomy. Ale przez to doszliśmy znowu do pytania, dlaczego w taki burzowy i deszczowy dzień okno było po południu otwarte i dlaczego nie było żadnych śladów walki. Dlatego jestem przekonana, że nie miał miejsca akt gwałtownego czynu, lecz podstęp, który także kobieta...

69

— Jane Roberts, na przykład — powiedziała Cecily rozpromieniona. — Ona miała motyw. Słyszałam, jak kiedyś się kłócili!

— Głupia krowa — powiedziała słodka Jane uśmiechając się.

— Muszę przyznać, że przez pewien czas podejrzewałam nawet Cecily Barth — kontynuowała spokojnie miss Withers.

— Nie jestem też przyzwyczajona, by mnie ignorowano — stwierdziła radośnie stara dama. — To jest rzeczywiście najbardziej podniecające, co mnie od wielu lat spotkało! — Delektowała się wprost wytworzoną sytuacją.

— Ale tylko w starych filmach horroru rzekomy inwalida podnosi się z krzesła na kółkach i zaczyna amokowy bieg.

— Jestem rzeczywiście inwalidką — powiedziała Cecily skarżącym się głosem. — Popatrzcie na moje nogi. I to były kiedyś najbardziej słynne nogi w całym Hollywood. —

70

Uniosła spódnicę i wszyscy widzieli jej, wzbudzające współczucie, zanikające łydki, cieńkie jak rurki. — Jeżeli już silnych mężczyzn wyłącza się z grona podejrzanych o wypchnięcie Gary'ego przez okno, to w jaki sposób ja dałabym radę?

— Słusznie. W jaki sposób pani sobie poradziła?

— W takim razie tylko ja pozostaję — włączyła się dziednie Lilith. — Ale jak ja...

— Zupełnie prosto — przerwała jej miss Withers. — Mogła pani jego uwagę skierować na przykład na coś na ulicy, a potem...

— Ale dlaczego? Był w stosunku do mnie fair. Dostałam swoją rolę. A skoro jesteśmy przy temacie: nie spałam z nim dlatego, że chciałam mieć tę rolę, ale byłam w nim rzeczywiście zadurzona. — Spojrzała wyzywająco na Hymie.

(Ciąg dalszy w następnym numerze)

http://sbc.wbp.kielce.pl

Wtorek 13 maja 1980 r.

Dziś składamy życzenia

ROBERTOM
i SERWACYM
jutro
DOBIESŁAWOM
i BONIFACYM

• ★ •

W 1859 r. – ur. się Teodor Axentowicz, malarz.
W 1918 r. – powstał Główny Urząd Statystyczny.
W 1921 r. – strajk górników Zagłębia Dąbrowskiego.
W 1954 r. – polski statek handlowy „Prezydent Gottwald" został bezprawnie zatrzymany i uprowadzony na Tajwan przez kamoniorkę Czang Kai-szeka.

CODZIENNY HOROSKOP

Dobre ze złem będzie w tym miesiącu przemieszane. Gdy jedna rzecz nadzwyczajnie się uda, na następnej uważaj, bo może być odwrotnie, jednego dnia wstaniesz w znakomitym humorze, nazajutrz zły i zdenerwowany. I taka huśtawka trwać będzie prawie przez cały miesiąc, ale tych udanych spraw i dobrych nastrojów będzie znacznie więcej. A to ważne, gdyż w maju trzeba będzie Ci podjąć niejedną ważną decyzję. Lepiej więc działać w chwilach dobrego nastroju.

Kielce

TEATR

Im. S. Żeromskiego — nieczynny — próby generalne.

KINA

„Romantica" — „Ucieczka na Atenę" – ang pan. kol. l. 15, g. 13.15, 15.30, 17.45 i 20.

„Moskwa" — „Imperium namiętności" — jap. kol. l. 18, g. 13, 16, 18 i 20.

„Studyjne" — „Sekcja specjalna" — francuski, kol. l. 15, g. 15, 17 i 19

„Bajka" — nieczynne.

„Skałka" — „Rywalka" — francuski, l. 15, g. 15, 17 i 19.

„Robotnik" — „Bilet powrotny" — polski, kol. l. 18, g. 13, i 15.30.

„Letnie" — „Pani Bovary to ja" — polski, kol. l. 15, g. 20.15.

Galeria BWA „Piwnice" — ul. Leśna 7. Otwarcie wystaw: „Grafiki" — Eugeniusza Delekty i „Tkaniny i ceramiki" — Henryki Lasek — g. 18.

MUZEA

KIELCE: Muzeum Narodowe — plac Zamkowy — nieczynne.

Plac Partyzantów — czynne w godz. 10—16, wtorki — 12—20, niedziele 10—17.

Muzeum Lat Szkolnych S. Żeromskiego — 9—15, środa — godz. 12—18

OBLĘGOREK: Muzeum H. Sienkiewicza — czynne w godz. 10—16.

APTEKI DYŻURNE: nr 29-001, ul. Buczka 27/39, nr 29-008, ul. Sienkiewicza 15.

PORADNIE DYŻURNE: dla dzieci i dorosłych, ul. Pocieszka 11. (Przychodnia Rejonowa nr 2) w godz. 18—22, w niedzielę — 8—12. Stomatologiczna ul. Pocieszka 11, w godz. 18—22, w soboty — od godz. 18 do godz. 7 w poniedziałek

TELEFONY:

Pogotowie Ratunkowe 999, Pogotowie Milicyjne 997, Pogotowie WSW 416-25 Straż Pożarna 998, Pomoc drogowa 981, Pogotowie Energetyczne Kielce—Miasto 991 Kielce—Teren 992, Pogotowie wodnokanalizacyjne 508-11, Pocztowe inf. o usługach 903, Hotel „Centralny" 420-44. Informacja Kolejowa 936 Pogotowie hydrauliczno-energetyczne dźwigowe KSM osiedle XXV-lecia PRL tel. 429-32, osiedle Sady — 499-59 osiedle Bocianek — 456-73, Pogotowie wod.-kan., c.o. dźwigowe, elektryczne SM „Armatury" czynne w godz 8—21, sobota 8—19, tel 518-33 Pogotowie gazowe czynne całą dobę 420-92 Pogotowie napraw urządzeń gazowych czynne w godz 7—19, tel 486-72, Pogotowie elektryczno-wodociągowe MZBM czynne w godz. 18—23, tel. 500-65, Informacja służby zdrowia czynna w godz. 7—20, tel. 481-80, Ośrodek Informacji Usług WUSP, tel. 457-41.

POSTOJE TAKSÓWEK: Czarnów — ul. Piekoszowska — 515-11, Dworzec PKP — 444-33, ul. Słowackiego — 472-70, Szydłówek — ul. Toporowskiego — 437-11, Taksówki bagażowe — ul. Armii Czerwonej — 469-89, ul. Piekoszowska 515-11.

Radom

TEATR POWSZECHNY

im. Jana Kochanowskiego — „Krasnoludki, krasnoludki" — g. 17.

KINA

„Bałtyk" — „Ucieczka na Atenę" — ang. pan kol. l. 15, g. 15.15, 17.30 i 19.45.

„Przyjaźń" — „Kobieta i kobieta" — polski, kol. l. 15, g. 15.30, 17.30 i 19.30.

„Pokolenie" — „Rafferty i dziewczyny" — USA, pan. kol. l. 15, g. 15. „Rozerwany pierścień" I i II cz. ZSRR, pan. kol. l. 12, g. 17.

„Odeon" — nieczynne.

„Hel" — „Strach nad miastem" — francuski, kol. l. 18, g. 15.30, 17.45 i 20.

„Walter" — nieczynne.

APTEKA DYŻURNA: nr 67-010, pl. Zwycięstwa 7, nr 67-015, pl. Konstytucji 5.

INFORMACJA służby zdrowia — czynna w godzinach 9—21, w sobotę 8—20, tel 261-27, Informacje o usługach 267-35.

TELEFONY: Straż Pożarna 998, Pogotowie Ratunkowe 999, Pogotowie Gazowe 994, Pogotowie Energetyczne — Radom — 901, Komenda MO 251-36 Pogotowie Milicyjne 997, Pomoc drogowa 981.

POSTOJE TAKSÓWEK: ulica Grodzka 229-52, plac Konstytucji 228-51, Dworzec PKP 268-88, ulica Żwirki i Wigury 418-10.

Skarżysko

KINA

„Wolność" — „Dyrygent" — polski, kol. l. 15, g. 15.15, 17.30 i 19.30.

„Metalowiec" — nieczynne.

„Związkowiec" — „Komisarz w spódnicy" — francuski, kol. l. 15, g. 17.

APTEKA DYŻURNA: nr 29-046 ul. Apteczna 7.

POSTOJE TAKSÓWEK: Dworzecz Główny PKP — 705, osiedle Milica — 22-44.

Starachowice

KINA

„Robotnik" — „Znaków szczególnych brak" — I i II cz. polski, pan. kol. l. 12, g. 14. „Szkarłatny pirat" — USA, pan. kol. l. 15, g. 17 i 19.

„Star" — „Książę i żebrak" — panam. pan. kol. l. 12, g. 17 i 19.

APTEKA DYŻURNA: nr 29-076, ul. Staszica 1

POSTOJE TAKSÓWEK: tel. 53-40, 53-80

Ostrowiec

KINA

„Hutnik" — „Porwanie Savoi" — polski, kol. l. 12, g. 15.30, 17.30 i 19.30.

„Zorza" — „Szpital Przemienienia" — polski, kol. l. 18, g. 16 i 18.

„Przodownik" — „Dubler" — francuski, pan. kol. l. 12, g. 17 i 19.

APTEKA DYŻURNA: nr 29-071, ul. Starokunowska 1/7

POSTOJE TAKSÓWEK — telefon 537-92

UWAGA: Za ewentualne zmiany w programie kin, redakcja nie bierze odpowiedzialności.

RADIO

PROGRAM LOKALNY

16.40 „Spotkania pod złotym liściem" — aud. K. Dziekońskiej 17.00 A. Vivaldi — „Pory roku" (stereo) 17.50 „Jak oszczędzać" — aud. Cz. Kussala.

TELEWIZJA

Dziś

PROGRAM I

14.35 TV Klub Seniora
14.55 Obiektyw — progr. stat. woj. warszawskiego
15.15 Dziennik
15.30 XXXIII Wyścig Pokoju — spraw. z etapu Karpacz — Jelenia Góra
16.30 „Dzień dobry, w kręgu rodziny" (kolor)
16.55 „Interstudio" — o krajach socj. (kolor)
17.20 Sonda: „Niebieskie pastwiska" — o hodowli krabów
17.50 Studio TV Młodych
18.15 „Królik Bugs przedstawia" film anim. TV USA (kolor)
18.40 Radzimy rolnikom
18.50 Dobranoc
19.00 „Skojarzenia" — teleturniej
19.30 Dziennik TV
20.00 Mecz piłki nożnej RFN — Polska
W przerwie ok. 20.45 — Kronika WP
22.00 „Konfrontacje" — 35 lat dorobku Układu Warszawskiego
22.30 Festiwal Twórczości TV — „Olsztyn-80"
22.35 Konc. galowy IV Festiwalu Twórczości TV — „Olsztyn-80"
23.25 Dziennik

PROGRAM II

15.35 „Zwierzyniec" (powt.)
16.05 Jęz. ang. kurs podst. (29)
16.35 Jęz. niem. kurs podst. (28)
17.00 Dla młodych widzów: „Sekrety kina" — o komediach film. (kolor)
17.30 Poradnia „Zaufanie" m.in. problem wagarów
18.00 „Ro-ro, con-ro i inne" — progr. morski
18.30 Wszystko już było: „Stare i nowe piosenki zespołu „Czerwonych Gitar" (z okazji 15-lecia zespołu (kolor)
19.10 Program lokalny: Wiadomości kieleckie
19.30 Dziennik TV
20.00 Wtorek Melomana: recital Garricka Ohlsona — utw. F. Liszta, F. Chopina, A. Skriabina (kolor)
21.05 24 godziny
21.15 Wieczór filmowy — 80 lat kina radzieckiego: „Romans Mańki Griszyne[illegible] 1933 r.
22.50 „Bez recept": [illegible] leczenia trudne[illegible] progr. dla rod[illegible]

Jutro

PROGRAM I

6.00 TTR, RTSS [illegible] s. II
6.30 TTR, RTSS — [illegible]
11.05 Fizyka, kl. VIII: [illegible] korzystano ene[illegible]
12.00 Fizyka, kl. VII: [illegible] cudów techniki
12.45 TTR, RTSS — [illegible] IV: — Hiperbo[illegible]
13.25 TTR

PROGRAM II

13.30 „Interstudio" [illegible]
13.55 Wtorek Melom[illegible]

Polskie Radio i T[illegible] strzegają sobie modi[illegible] programach.

U W A G A, ABSOLWENCI SZKÓŁ PODSTAWOWYCH!
DYREKCJA ZESPOŁU SZKÓŁ TECHNICZNYCH
KIELECKIEJ FABRYKI POMP „BIAŁOGON"
W KIELCACH, UL. GÓRNIKÓW STASZICOWSKICH NR 22
numer kodu pocztowego 25—804, tel. 545-71

ogłasza WPISY

kandydatów do klas pierwszy[illegible]

na rok szkolny 1980/81, do:

I. ZASADNICZEJ SZKOŁY ZAWODOWEJ PRZYZAKŁADOWEJ, w której nauka trwa 3 lata, w zawodach:

- **TOKARZ**
- **ŚLUSARZ—MECHANIK**

WARUNKI PRZYJĘCIA:
— podanie o przyjęcie z określeniem zawodu;
— życiorys;
— świadectwo ukończenia szkoły podstawowej;
— wiek kandydata 15—17 lat;
— 4 fotografie legitymacyjne;
— świadectwo urodzenia lub dowód osobisty prawnego opie[illegible] do wglądu;
— zaświadczenie o stanie zdrowia wraz z kartą szczepień ochronnych.

Wyżej wymienione dokumenty przyjmuje i informacji udziela sekre[illegible] Zespołu Szkół Technicznych, drogą pocztową lub osobiście pod [illegible] wskazanym adresem.

SZKOŁA dysponuje internatem i stołówką, a ponadto ZAPEW[illegible]

UCZNIOM W OKRESIE NAUKI:
— odzież ochronną i roboczą;
— bezpłatne zakwaterowanie w internacie;
— posiłki regeneracyjne;
— wynagrodzenie miesięczne w wysokościach określonych w [illegible] dzie zbiorowych dla pracowników przemysłu metalowego;
— korzystanie z wszelkich świadczeń socjalno-bytowych na [illegible] runkach pracowniczych;
— okres nauki zaliczany jest do stażu pracy.

U W A G A:
Szkoła zapewnia młodzieży z rejonu Daleszyc, Łopuszna, Stra[illegible] na, Grzymałkowa, Piekoszowa bezpłatny dowóz na zajęcia lek[illegible] i powrót do miejsca zamieszkania specjalnym autokarem.

Młodzież po ukończeniu szkoły ma pierwszeństwo do kontynua[illegible] nauki w technikum wieczorowym.

II. TECHNIKUM MECHANICZNEGO DLA PRACUJĄCYCH (system wieczorowy).

WARUNKI PRZYJĘCIA:
— ukończenie zasadniczej szkoły zawodowej;
— podanie i życiorys;
— skierowanie z zakładu pracy.

Technikum kształci w specjalności OBRÓBKA SKRAWANIEM.

Dokumenty przyjmuje sekretariat Zespołu Szkół.

O przyjęciu bez egzaminów do obu szkół, decyduje kolejność zgł[illegible]

DYREKCJA ZST KFP „BIAŁO[illegible]

http://sbc.wbp.kielce.pl

...storyczny sens

...NIE ZE STR. 1

...ców, bardziej niż ...ana stolica przy- ...ym była i czym ... narodów wojna. ...walczyła, poczynając ... września 1939 r. ...ęśnia 1945 r. Zosta- ...niepokonaną.

* *

...1945 roku, kiedy pad- ...faszystowskie, wszys- ...ustach jedno sło- ... Jednakże już w ...powstał blok państw ...nych NATO, wy- ...erzony przeciwko ...listycznym. Narody ...koiła militaryzacja ...Federalnej Niemiec i ...roku 1955 przyjęto ją ...gdzie wyznaczono jej ...drugorzędną rolę. ... w Polsce, które ...największe straty w ... z faszyzmem, może ... w innych krajach ...całą powagę sytua- ...azywała koniecz- ...stawić zbiorowym ... i organizatorom ...konfliktów i agresji ...obronę. Tę prawdę ...odkryto nie po dru- ...światowej i nawet ...1955. Wynika ona ...naszych partii mark- ...leninowskich, z idei ...alizmu proletariac- ...ki leninowskiej o ...czyzny socjalistycznej. ...sprawdzono w og- ... w czasach wojen ... Rosji Radzieckiej, ... i wreszcie w la- ...wojny światowej. ...podpisywania U- ...wskiego siedziałem ...delegacji węgierskiej ...sali w gmachu Ra- ... PRL i myśli mo- ...nie wędrowały w ...

...mowa... Ukraina... ...rzem oddziału, któ- ...swojego składu oso- ... międzynarodowy. ...al do zadań spe- ...22 armii. Pierwsza ...— to byli Łotysze i ...a trzecia była pol- ... W drugiej — ...yło po trochu, na- ...dziesięciu Chiń- ...szwadronie kawa- ...stanowili Kozacy ... druga — huzarzy ...zdarzało się, że z ...rozumieliśmy się, ...śmy języka kole- ...as walki rozumie- ... pół słowa. Przy- ...e również Order ...Sztandaru przyzna- ...iał w obronie Re- ...dziernikowej z bro- ...

...ojny domowej w ...mii Czerwonej wal- ...ziecy ochotników

w tym także Polaków. Była nawet cała dywizja polska i wiele samodzielnych pułków. Byliśmy razem także później — na polach i w górach Hiszpanii. Tam walczył też mój towarzysz z Wojska Polskiego, generał Karol Świerczewski. Tam byli — Malinowski, Batow, Kuźniecow, Mate Zalka i wielu innych.

Wreszcie — druga wojna światowa. Jak wiemy, Związek Radziecki uznał za jeden z celów wojny, obok obrony ojczyzny socjalistycznej, pomoc innym narodom w ich walce o wolność z faszyzmem niemieckim. Na terenie ZSRR sformowano 29 dywizji i 31 brygad liczących łącznie 555 tysięcy żołnierzy. Największymi formacjami były: 1 Dywizja im. T. Kościuszki i Korpus Czechosłowacki.

Nowe ludowe Wojsko Polskie odczuwało dotkliwy brak kadr dowódczych. Celem uzupełnienia jego składu oficerskiego skierowano przeszło dziesięć tysięcy oficerów radzieckich, w tym także generałów, przede wszystkim pochodzenia polskiego. Mnie także skierowano.

Uczestnicząc w akcie tworzenia Układu Warszawskiego myślałem też o tym, że wyrasta on z wielkiej i bogatej tradycji. Rewolucja Październikowa, Hiszpania, walka z hitleryzmem — tak się toczyła ta tradycja.

* * *

Układ Warszawski — udowodniła to praktyka dwudziestu pięciu lat — okazał się potrzebny nie tylko jego uczestnikom, ale też wszystkim narodom Europy. Równowaga sił, połączona potęga krajów Układu Warszawskiego zapewniły Europie najdłuższy w jej dziejach okres pokoju.

Gen. JERZY BORDZIŁOWSKI
(APN — Interpress)

...y Wolności ...aresztu

...protestu o nie wy- ...ej celu dwaj A- ...spięli się na Sta- ... i w kamiennej ...ukni spędzili w ... z soboty na nie- ...ciu na ziemie zo- ...ni przez policje ... uszkodzenia pom- ... użytym pod- ...ki sprzętem alpi- ...Zostali zwolnieni z ...uje 50 tys. dola-

...elewizor ...kieszeni

...PAP. Zakłady im. ... w Aleksandrowie ... produkcji mikro- ...Telewizor mieści ...Ma 11 cm długości ...ości. Kieszonkowy ... kilka kanałów od- ...a. „Zmiana" ka- ...je poprzez pokrę- ... w aparatach ra- ...elewizor ten można ...yć do sieci elek- ...samochodzie.

agencje informują:

● Po raz pierwszy w historii sportu balonowego odbyła się udana próba lotu nad Ameryką od wybrzeża do wybrzeża. Max Anderson i jego syn, Kris, wystartowali w San Francisco i lądowali w kanadyjskiej prowincji Quebec.

● W Brukseli zakończyło się jednodniowe posiedzenie „Eurogrupy NATO". Komunikat wydany na zakończenie posiedzenia mówi o konieczności zwiększenia siły bojowej sojuszu atlantyckiego, używając jako pretekstu argumentów o rzekomym wzroście potencjału militarnego państw Układu Warszawskiego.

● Zdecydowane zwycięstwo socjaldemokratów w najludniejszym kraju RFN i tradycyjnym bastionie zachodnioniemieckiej klasy robotniczej — w wyborach do Landtagu Nadrenii i Północnej Westfalii, uważa się za wotum zaufania dla dotychczasowej polityki SPD i kanclerza Helmuta Schmidta, wskazującej na potrzebę zachowania pokoju na świecie. Wyniki wyborów były zarazem porażką zimnowojennych haseł opozycji CDU. SPD uzyskała 106 mandatów w Landtagu, a CDU — 85.

● Prezydent Grecji, Konstantinos Tsatsos, na 6 tygodni przed ustawowym wygaśnięciem swej kadencji (20 czerwca), złożył w poniedziałek rezygnację ze stanowiska szefa państwa, by umożliwić wcześniejsze objęcie urzędu następcy, Konstantinosowi Karamanlisowi.

● Senator William Proxmire, demokrata ze stanu Wisconsin, zarzucił Pentagonowi, że systematycznie wprowadza Kongres USA w błąd odnośnie jakości, kosztów i celowości stosowania najważniejszych nowych systemów broni.

● W Brukseli rozpoczęła się IV międzyparlamentarna konferencja bezpieczeństwa i współpracy w Europie z udziałem przedstawicieli krajów członkowskich Unii Międzyparlamentarnej — sygnatariuszy aktu końcowego KBWE. Delegacji polskiej przewodniczy zastępca przewodniczącego Sejmowej Komisji Spraw Zagranicznych, poseł Mieczysław F. Rakowski.

● Członkowie siedmioosobowej grupy związkowców włoskich, która przebywała z krótką wizytą w Chile, stwierdzają, że „gospodarka chilijska już nie istnieje" i że „w Chile działają jedynie monopole ponadnarodowe".

Binaisa usunięty z urzędu prezydenta Ugandy

LONDYN PAP. Komisja Wojskowa Frontu Wyzwolenia Narodowego Ugandy pozbawiła prezydenta tego kraju, Binaisę, stanowiska głowy państwa i przystąpiła do pełnienia jego funkcji. Specjalne oświadczenie Komisji Wojskowej w tej sprawie nadało w nocy z poniedziałku na wtorek Radio Uganda. Oświadczenie stwierdza również, że przewodniczący Narodowej Rady Konsultatywnej Frontu Wyzwolenia Narodowego powinien zwołać w najbliższym czasie posiedzenie rady w związku ze skomplikowaną sytuacją w kraju. Ludność Ugandy wezwana została do zachowania spokoju.

W radomskim „Walterze"

Piękny czyn 205 krwiodawców

Z okazji 35 rocznicy zwycięstwa nad faszyzmem w Zakładach Metalowych im. gen. „Waltera" w Radomiu przeprowadzona została akcja honorowego dawstwa krwi. Wzięło w niej udział 205 krwiodawców — członków miejscowego Klubu Honorowych Dawców Krwi, którzy oddali łącznie 68 litrów 460 mililitrów krwi z przeznaczeniem dla Centrum Zdrowia Dziecka. (ehr.)

Posłanie E. Gierka i J. Cartera

DOKOŃCZENIE ZE STR. 1

skutecznie działa na rzecz rozwoju stosunków gospodarczych pomiędzy Polską a USA.

Przywódca Polski stwierdził w posłaniu: **„W tym roku wasze obrady odbywają się w Chicago, które jest jednym z największych ośrodków przemysłowych USA i zarazem największym skupiskiem Amerykanów polskiego pochodzenia. Myślę, że sprzyjać to będzie pracom sesji.**

Jej rezultaty budzą nasze zainteresowanie nie tylko ze względu na wagę, jaką przykładamy do rozwoju wzajemnie korzystnej współpracy gospodarczej z USA. Uważamy, że każde działanie, które przyczynia się do rozszerzenia handlu i współpracy gospodarczej między państwami, służy tym samym sprawie pokoju, który jest wartością najwyższą dla wszystkich narodów".

Prezydent Carter przekazując uczestnikom obrad pozdrowienia stwierdza m.in.: **„W okresie minionej dekady obroty handlowe pomiędzy USA a Polską stale wzrastały, a w każdym z minionych dwóch lat przekraczały wartość miliarda dolarów. Do tego osiągnięcia w znacznej mierze przyczyniły się wysiłki przedstawicieli amerykańskich i polskich kół gospodarczych biorących udział w obecnych obradach.**

Przywiązujemy znaczenie do naszych stosunków gospodarczych z Polską, do stosunków obustronnie korzystnych i wyrażamy przekonanie, że wymiana handlowa i współpraca gospodarcza, przynoszące korzyści obu stronom, będą nadal wzrastały".

W toku obrad plenarnych referaty wygłosili przewodniczący polskiej i amerykańskiej sekcji rady, prezes PIHZ, **J. Burakiewicz** i prezes koncernu FMC Corporation, **R. H. Malott**. Obrady trwają.

Zamach bombowy na paryski Pałac Sprawiedliwości

PARYŻ PAP. We wtorek tuż po północy silna eksplozja wstrząsnęła murami Pałacu Sprawiedliwości w centrum Paryża. Jej odgłos słychać było w wielu dzielnicach. Nikt nie zginął, ale straty materialne są znaczne. Podmuch powyrywał wiele drzwi i okien.

Żadna z organizacji terrorystycznych nie przyznała się jeszcze do zamachu. Zwraca się uwagę, że przed Trybunałem Bezpieczeństwa Państwa z siedzibą we wspomnianej budowli toczy się obecnie proces przeciwko autonomistom korsykańskim. Wyrok miał być ogłoszony dziś wieczór.

Po zamieszkach na uczelniach afgańskich

Komunikat służby bezpieczeństwa

Agencja Bachtar opublikowała komunikat służby bezpieczeństwa Afganistanu na temat niedawnych zamieszek na uniwersytecie kabulskim i innych uczelniach stolicy Afganistanu, sprowokowanych przez siatkę szpiegowską i elementy wywrotowe.

Komunikat głosi, że od końca kwietnia za udział w zamieszkach służba bezpieczeństwa ARD aresztowała niektórych aktywnych uczestników tych wystąpień. W toku dochodzeń ustalono, że część z nich uczestniczyła w wydarzeniach przypadkowo lub została wprowadzona w błąd. W stosunku do tych osób śledztwo zostało umorzone.

Jeśli chodzi o pozostałych aresztowanych, istnieją niepodważalne dowody ich podjudzającej działalności wśród młodzieży. Sprawy tych osób przekazane zostaną do rozpatrzenia sądowi rewolucyjnemu.

Ku uwadze pań otyłych

WASZYNGTON PAP. Kobiety z nadwagą nie tylko w większym stopniu są narażone na zachorowanie na raka piersi, ale również mają mniejsze widoki na wyzdrowienie. Taką konkluzję zawiera opublikowany w niedzielę kanadyjski raport, oparty na obserwacjach grupy 750 pacjentek. Zdaniem jego autorów, u kobiet szczupłych stwierdzono nieco wyższy wskaźnik ilości uzdrowień i znacznie mniejszą ilość nawrotów choroby. Powiązania między wagą a powodzeniem terapii są nieznane. Przypuszcza się jednak, że zajwisko to może mieć związek z poziomem hormonów.

Badania wykazały, że cięższe panie, szczególnie po klimakterium, mają podwyższony poziom hormonów w organizmie. Zauważono również, że odchudzenie powoduje obniżenie tego poziomu. Wciąż jednak związki między hormonami a rakiem są niejasne.

Wszystkie pacjentki, które po operacyjnym usunięciu guza poddano różnym kuracjom, były obserwowane przez 5 do 10 lat. Panie zostały podzielone na grupy w zależności od stopnia szczupłości lub otyłości, co umożliwiło zaobserwowanie opisanych związków.

Kolejna ofiara „Czerwonych Brygad"

RZYM PAP. We Włoszech dokonano kolejnego, krwawego zamachu. W Wenecji członkowie terrorystycznej organizacji „Czerwone Brygady" zastrzelili w poniedziałek rano dowódcę policyjnej brygady antyterrorystycznej, **Alfreda Albanese**. Pracował on w niej od trzech lat i w tym czasie prowadził wiele śledztw, m.in. w związku z zamordowaniem w roku ubiegłym wiceprezesa jednej z największych włoskich firm przemysłowych, koncernu naftowego „Petrolchimico".

Zabójstwo Albanese podnosi do 19 liczbę ofiar tegorocznego terroru we Włoszech.

Sadat premierem Egiptu?

KAIR PAP. Dwa czołowe dzienniki egipskie dały do zrozumienia w numerach wtorkowych, że prezydent Anwar Sadat obejmie stanowisko premiera, żeby przeprowadzić ważne zmiany polityczne i gospodarcze. Premier Egiptu, Mustafa Chalil, podał się do dymisji 12 bm. wraz z całym gabinetem.

Zdaniem obserwatorów, posunięcia te odzwierciedlają zaniepokojenie przywódców egipskich coraz większym brakiem stabilizacji sytuacji wewnętrznej będącej wynikiem poważnych niepowodzeń gospodarczych i rosnącego niezadowolenia z polityki zagranicznej Sadata, przede wszystkim z tzw. normalizacji stosunków Egiptu z Izraelem na podstawie separatystycznego układu opracowanego w Camp David.

Iran wydalił kierownika biura DPA

TEHERAN PAP. Władze irańskie poleciły kierownikowi biura zachodnioniemieckiej agencji prasowej DPA, **Martinowi Endle** opuszczenie Iranu możliwie jak najszybciej. Powodem wydalenia Endlego jest nadanie przez niego reportażu na temat Kurdystanu, który to reportaż, jak oficjalnie podano, nie jest obiektywny i wyrządza szkodę Iranowi.

Wierny cesarzowi

DOKOŃCZENIE ZE STR. 1

ny światowej? Na pytanie to usiłują znaleźć odpowiedź władze filipińskie. Ostatnio w dżungli, 160 km na południe od Manili, znaleziono mężczyznę, o którym sądzi się, że jest zaginionym pod koniec wojny sierżantem japońskiej armii, **Fumio Nakaharą**. Oddał się on w ręce policji w swej kryjówce na górze Folcon, w prowincji Mindoro.

Pomimo iż został rozpoznany przez jednego ze swych dawnych kolegów z jednostki wywiadowczej, mężczyzna w dalszym ciągu zaprzecza, jakoby był Nakaharą. Obaj żołnierze rozstali się w 1944 roku, aby nie dostać się w ręce sił amerykańsko-filipińskich. Sprawa tożsamości dziwnego osobnika, znanego w okolicy pod imieniem „Mandoka", nie została dotąd wyjaśniona — szczególnie dużo wątpliwości ma ambasada japońska.

Rzekomy sierżant nie żył jednak w izolacji. Ożenił się z miejscową kobietą i mają kilkoro dzieci.

http://sbc.wbp.kielce.pl

sport

Barinow ponownie liderem

33 COURSE DE LA PAIX — WBP 1980

Wojtas zbierał punkty na górskich premiach, a etap wygrał Morozow

Trzeci etap 33 Wyścigu Pokoju, rozegrany na trudnej trasie z Polanicy do Karpacza (170 km), na której znajdowało się aż osiem górskich premii, zakończył się sukcesem radzieckiego kolarza Siergieja Morozowa. Były wicemistrz świata samotnie minął linię mety, wyprzedzając o 12 sekund swego rodaka, Jurija Barinowa, Czechosłowaka Henke i Holendra Winnena. Z Polaków na 12 miejscu finiszował Jan Krawczyk, a na 13 Roman Cieślak — obaj ze stratą 53 sekund do zwycięzcy.

W klasyfikacjach zaszły istotne zmiany. Liderem wyścigu został ponownie Jurij Barinow, zwycięzca prologu, a drużynowymi przodownikami kolarze ZSRR.

Wczorajszy etap rozpoczął się obiecująco. W pierwszej jego fazie Polacy jechali bardzo aktywnie, zwłaszcza **Tadeusz Wojtas**, który zdobył wiele punktów na górskich premiach. Kapitan naszego zespołu wygrał dwie górskie premie, dwukrotnie był drugi i dwukrotnie trzeci, umacniając się na pierwszej pozycji wśród najlepszych wspinaczy. Wysiłek włożony w pierwszej części etapu kosztował go jednak drogo, bowiem gdy przyszło do decydującej rozgrywki, Polakowi zabrakło już sił. **Wojtas** zakończył etap na 35 pozycji ze stratą 3 minut **do Morozowa.** Po zakończeniu etapu nasz zawodnik powiedział, że chyba zbyt dużo wysiłku włożył w walkę o zieloną koszulkę i gdy doszło do decydującego ataku, nie mógł już nadążyć za uciekającą grupą.

Triumfator etapu, **Siergiej Morozow** potwierdził wczoraj swoją klasę i umiejętność jazdy w górach. Radziecki szosowiec powiedział m.in.: „Lubię jeździć po górach, a zwycięstwo w Karpaczu to efekt dobrego przygotowania. Jestem w formie i zamierzam jeszcze dać o sobie znać na dalszych etapach. Uważam, że duże znaczenie dla losów wyścigu będzie miał wtorkowy etap w okolicach Jeleniej Góry. Fragment tego etapu, który pokonywaliśmy w poniedziałek, był rzeczywiście bardzo trudny".

Dziś rozegrany zostanie IV etap, z Karpacza do Jeleniej Góry (158 km), na którym znajduje się siedem górskich premii, wszystkie pierwszej kategorii.

TV: godz. 15.30 i 20.45 (kronika wyścigu).

PR: godz. 15.45—16.30.

(paw)

PO TRZECH ETAPACH INDYWIDUALNIE

1.	Barinow ZSRR	12.38,46
2.	Morozow ZSRR	— 0,17
3.	Henke CSRS	— 0,27
4.	Petermann NRD	— 0,30
5.	Winnen Holandia	— 0,33
6.	Ludwig NRD	— 0,44
7.	Ferebauer CSRS	— 0,47
8.	Zagretdinow ZSRR	— 0,51
9.	Novak CSRS	— 0,53
10.	SUJKA	— 0,57
16.	BRZEŻNY	— 1,06
18.	CIEŚLAK	— 1,13
19.	KRAWCZYK	— 1,15
26.	WOJTAS	— 3,14
32.	SZCZEPKOWSKI	— 9,36

DRUŻYNOWO

1.	ZSRR	37.57,24
2.	CSRS	— 0,53
3.	NRD	— 1,09
4.	POLSKA	— 2,00
5.	Holandia	— 18,14
6.	Francja	— 20,28

WSPINACZE

1.	WOJTAS	26 pkt.
2.	Morozow ZSRR	18 pkt.
3.	Barinow ZSRR	11 pkt.

NAJAKTYWNIEJSI

1.	Ludwig NRD	22 pkt.
2.	Zagretdinow ZSRR	12 pkt.
3.	Casati Włochy	8 pkt.
5.	SUJKA	8 pkt.

NAJWSZECHSTRONNIEJSI

1.	Ludwig NRD	15 pkt.
2.	Zagretdinow ZSRR	11 pkt.
3.	Morozow ZSRR	7 pkt.
4.	Petermann NRD	6 pkt.
5.	WOJTAS	6 pkt.

KLASYFIKACJA PUNKTOWA

1.	Petermann NRD	19 pkt.
2.	Zagretdinow ZSRR	22 pkt.
3.	Ludwig NRD	30 pkt.

Z boisk piłkarskich

Piłkarze Belgii zakończyli ligowe rozgrywki. Mistrzostwo kraju zdobył zespół FC Brugge 53 pkt. przed Standardem Liege 49 pkt. RWD Moelenbeck 48 pkt. i Lokeren 42 pkt. Drużyna Lokeren, w której barwach występuje **Włodzimierz Lubański**, uczestniczyć będzie w rozgrywkach o Puchar UEFA. (p)

Dziś we Frankfurcie

RFN — Polska

Dziś we Frankfurcie nad Menem rozegrane zostanie towarzyskie międzypaństwowe spotkanie piłkarskie RFN — POLSKA. Będzie to siódmy oficjalny pojedynek piłkarzy obu państw. W dotychczasowych meczach trzykrotnie triumfowali reprezentanci RFN, a trzy spotkania zakończyły się remisami. Ostatnio oba zespoły zmierzyły się ze sobą podczas mistrzostw świata w Argentynie w 1978 roku, gdzie na stadionie w Buenos Aires uzyskaliśmy z naszymi rywalami bezbramkowy rezultat.

Polscy piłkarze są już w RFN i w dzisiejszym meczu prawdopodobnie wystąpią w następującym składzie: Mowlik — Dziuba, Żmuda, Janas, Płaszewski — Nawałka, Boniek, Wójcicki — Lato, Szarmach, Pałasz.

W drużynie Juppa Derwalla, przygotowującej się do finałowego turnieju mistrzostw Europy, zabraknie kilku czołowych zawodników, m.in. Bonhofa i środkowego napastnika Klausa Fischera.

Drużyna RFN rozegrała w tym roku dwa mecze — rozgromiła w Bremie Maltę 3:0 oraz pokonała w Monachium Austrię 1:0. Dla Polaków dzisiejszy mecz będzie szóstym oficjalnym występem w tym sezonie. Mamy dotychczas ujemny bilans: remisy z Irakiem 1:1 i Włochami 2:2 oraz porażki z Węgrami, Belgią i Jugosławią po 1:2. Trudno przypuszczas, by spotkanie we Frankfurcie poprawiło nasz bilans.

Pojedynek RFN — Polska będzie w całości transmitowany przez telewizję w programie I. Początek o godz. 20.00.

(paw)

W Genewie

Polscy koszykarz pokonali Izrael

W Warnie i Genewie kontynuowane są przedo nieje w koszykówce kobiet i mężczyzn, w ki ny rywalizują o prawo startu w Igrzyskach w Moskwie. Nasze koszykarki, niestety, nie zdołały awansu do turnieju olimpijskiego, natomiast polscy nadal mają szanse na premiowaną lokatę.

Wczoraj w Genewie osiem zespołów koszykarzy przystąpiło do rozgrywek w puli finałowej, z której trzy najlepsze drużyny zdobędą prawo startu w Moskwie. Do puli finałowej zaliczone zostały wyniki spotkań eliminacyjnych: **Hiszpania — Polska 107:81, Francja — Izrael 85:81, Czechosłowacja — Szwecja 83:62, Włochy — RFN 104:80.**

W swym pierwszym meczu finałowym Polacy odnieśli duży sukces, zwyciężając aktualnych wicemistrzów Europy, koszykarzy Izraela 89:74 (28:43). Najskuteczniejszymi strzelcami w naszym zespole byli: Kijewski 34 pkt i Zelig 29 pkt. W drugim poniedziałkowym spotkaniu **Hiszpanie** pokonali drużynę **RFN 85:59 (45:20).**

Aktualnie w turnieju prowadzą Hiszpanie — 2 zwycięstwa, przed Polakami — 1 zwycięstwo i 1 porażka, Włochami, Czechosłowacją i Francją — po 1 zwycięstwie bez porażki, Szwecją — 1 porażka oraz Izraelem i RFN — po 2 porażki.

Natomiast w Warnie, w swym ostatnim pojedynku półfinałowym **Polki przegrały z Kanadyjkami 66:67 (38:28).** Była to trzecia jednopunktowa porażka naszych koszykarek w tym turnieju. Polki rywalizować będą teraz o miejsca 11—12 w końcowej klasyfikacji turnieju z **Francuzkami.**

Z turnieju w Warnie, awans do turnieju olimpijskiego zapewniły sobie koszykarki **Bułgarii i USA**, które zajęły pierwsze miejsca w grupach półfinałowych **Bułgarki** wygrały wczoraj z Kuba (czwarte zwycięstw jednym punktem) **USA** pokonał wyso słowację 102:66. Dr **Włoch, Węgier** i Ja czą dodatkowy tur miejsca premiowa Moskwie.

Kielczanie byli świadkami efektownego pokazu skoków spadochronowych w wykonaniu zawodników Bułgarii, Węgier i Polski, który odbył się na stadionie międzyszkolnym w Dniu Zwycięstwa.

Fot. A. Piekarski

Z notatnika reportera

● Tenisistka kieleckich Błękitnych, **Barbara Kocyga** zajęła drugie miejsce w zakończonym w Gliwicach ogólnopolskim turnieju „Gliwicka Wiosna-80", zaliczanym do rozgrywek o Grand Prix Polski. W półfinale kielczanka pokonała **Barbarę Królicką** z Górnika Wesoła 6:4, 6:1, a w pojedynku finałowym przegrała po zaciętej walce z **Gabrielą Jarosz** (niestowarzyszona) 3:6, 6:4, 4:6.

● W Nieborowie w województwie skierniewickim zakończył się 4-etapowy ogólnopolski wyścig kolarski juniorów młodszych, zaliczany do punktacji PZKol. Dobrze spisali się w nim młodzi kolarze kieleckiej Korony, z których **Andrzej Jedliński** uplasował się w końcowej klasyfikacji na piątej pozycji, a **Jarosław Wsół** na ósmej. Zespołowo **Korona** zajęła trzecie miejsce, za **Rometem Bydgoszcz** i **Żyrardowianką.** Startowało 120 zawodników z 27 klubów sportowych.

●Z okazji 650-lecia Tarnowa odbył się w tym mieście ogólnopolski turniej tenisa stołowego, w którym z powodzeniem startowały zawodniczki **AZS Kielce** i zawodnicy **Broni Radom.** W turnieju drużynowym kobiet kieleckie akademiczki zajęły drugie miejsce, po porażce w finale z I-ligową **Wandą Kraków 0:3.** W turnieju indywidualnym mężczyzn **Marian Woźniak** z Broni był trzeci, a jego klubowy kolega, **Jarosław Kośmider** piąty. Zwyciężył **Stanisław Frączyk** z Włókniarza Łódź przed **Bernardem Oślizło** z GKS Jastrzębie.

● W strefowych mistrzostwach Polski juniorek duży sukces odniosły młode piłkarki ręczne **Świtu Wolica,** które pokonały na wyjeździe **Ruch Chorzow 19:16 (11:10).** Bramki dla wolicznek zdobyły: Dorota Curyl 11, Jolanta Chodór 3, Jolanta Nowak i Elżbieta Molenda po 2 oraz Marzena Stefańczyk 1. „Siódemka" Świtu objęła prowadzenie w swojej grupie i ma szanse zakończyć rozgrywki na pierwszym miejscu.

(ap)

http://sbc.wbp.kielce.pl