641/80

Egzemplarz bezpłatny

Cena 1 zł

Echo dnia

KIELCE

Nr 119 (2515) Środa, 28.V.1980 r. Rok X

ard Gierek delegatem ornikow

się do końca kampania awczo-wyborcza w pod- h ogniwach polskiego wodowego, w toku któ- dowy aktyw związko- retyzuje swoje zadania szeniu na wyższy po- runków pracy i życia oparciu o program VIII PZPR. 27 bm. obradowa- rencja Sprawozdawczo- a Rady Zakładowej w „Sosnowiec". Górnicy lnie powierzyli mandat na XII Krajowy Zjazd Zawodowego Górników arzowi KC PZPR, Za- u Górnikowi PRL — wi Gierkowi.

Sesja WRN w Radomiu

Efektywność gospodarowania celem pierwszoplanowym

Dziś przed południem rozpoczęła się w Radomiu sesja Wojewódzkiej Rady Narodowej. Tematem obrad, którymi kieruje przewodniczący WRN, I sekretarz KW PZPR, JANUSZ PROKOPIAK, jest sprawozdanie z wykonania planu społeczno-gospodarczego rozwoju województwa radomskiego za rok ubiegły, z wykonania budżetu za ten sam okres, a także powołanie na nową kadencję Wojewódzkiego Komitetu Kontroli Społecznej.

Rok 1979, jak przypominają to dokumenty i wystąpienia wojewody **Romana Maćkowskiego** oraz zastępcy przewodniczącego Komisji Rozwoju Gospodarczego i Zagospodarowania Przestrzennego WRN, **Krystyny Żaczek**, nie należał do łatwych. Ostry atak zimy, problemy surowcowo-materiałowe, trans-

DOKONCZENIE NA STR. 2

budownictwie szkolnym

monty — problem wciąż aktualny

ch 1947—1977, odbudowując niemal od nowa sieć wzniesiono około 11 tysięcy budynków szkół podsta- 1700 przedszkoli oraz około 250 liceów ogólnokształ- Ogółem na inwestycje szkolne wydano w tym okresie 00 mld złotych ze środków państwowych i społecz-

Dziś wiele z tych budynków kwalifikuje się już do kapitalnego remontu. W Kielcach, do 1978 roku modernizację obiektów szkolnych wykonywano jedynie w czasie wakacji, ale z uwagi na stale rosnący front robót prowadzi się je obecnie przez cały rok. Zresztą w czasie wakacji placówki oświatowe też na ogół nie świecą pustkami, ponieważ organizuje się tam kolonie, obozy, kwateruje uczestników Harcerskiego Festiwalu Kulturalnego. Zasadą jest, aby w ciągu roku szkolnego wykonywać jedynie prace drobne, które nie dezorganizują życia szkoły, a wszystkie poważniejsze — w czasie przerwy wakacyjnej.

POSZUKUJEMY WYKONAWCÓW

— Tegoroczny plan przewiduje przeprowadzenie remontów w 72 placówkach oświatowych — mówi dyrektor Miejskiego Zespołu Ekonomiczno - Administracyjnego Szkół w Kielcach — **Ryszard Pela.** — Min. naprawy dachów w szkołach pod-

DOKONCZENIE NA STR. 2

Sezon wycieczkowy...

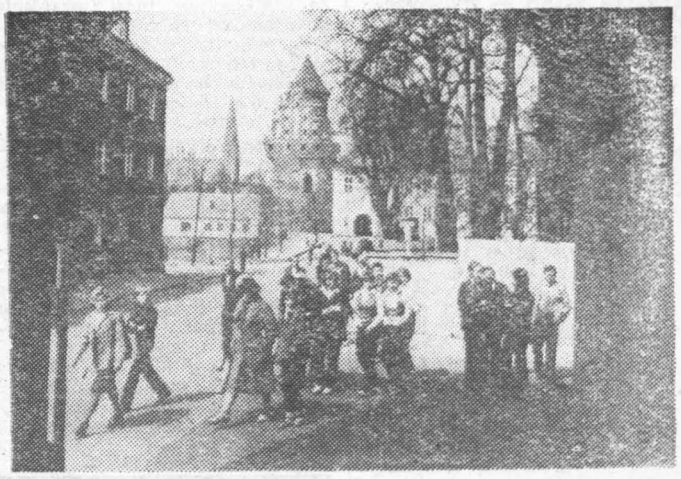

...w Olsztynie rozpoczął się na dobre. W mieście pełno jest już autokarów z całego kraju. Najwięcej turystów spotkać można na Starym Mieście oraz na dziedzińcu zamku krzyżackiego nad Łyną.

CAF—Stanisław Moroz

Połączenie kompleksu orbitalnego

Międzynarodowa załoga kontynuuje lot

MOSKWA PAP. We wtorek w późnych godzinach wieczornych nastąpiło połączenie „Sojuza-36" z zespołem orbitalnym. Leonid Popow, Walery Riumin, Walery Kubasow i Bertalan Farkas zakomunikowali przywódcom ZSRR i WRL, że międzynarodowa załoga orbitalnego kompleksu naukowo-badawczego „Salut-6" — „Sojuz-35" — „Sojuz-36", składająca się z kosmonautów radzieckich i kosmonauty węgierskiego, przystąpiła do wykonania programu wspólnych badań naukowych i eksperymentów.

Wszystkie systemy pokładowe kompleksu orbitalnego działają sprawnie. Wszyscy kosmonauci czują się dobrze.

...w kraju

alne spotkanie laurea- ogolskiego Konkursu Re- go rozpoczyna się w potrwa do 31 maja. się 5 spektakli recyta- w których programie pozycji stanowią utwo- Kochanowskiego. Uczest- ania wezmą też udział ukowej na temat twór- y oraz wyjadą do Czar- nie za 3 tygodnie odbę- roczystości związane z urodzin Jana Kocha-

dzinach wieczornych na- edicach inauguracja XI Piosenki Harcerskiej. wym amfiteatrze harce- siedleckiego wystąpią m zatytułowanym „Go- gościom". Następnie się eliminacje. W tego- festiwalu, który zakoń- najbliższą sobotę, u- y zespołów harcerskich ędztw.

Czy meteorolodzy będą mieli rację?

Tysiąc lat ciepła

Zimna tegoroczna wiosna — nie zapowiada jeszcze klimatycznej klęski. Jak wykazują dane statystyczne — zimna wiosna nie musi oznaczać również chłodnego lata. Wielokrotnie od początku naszego stulecia po wiosennych chłodach zdarzały się bardzo ciepłe miesiące letnie.

Meteorolodzy i klimatolodzy na całym świecie śledzą uważnie anomalie pogody i próbują wyciągać wnioski dotyczące ewolucji klimatu. Wiadomo, że od początku naszego stulecia aż do lat czterdziestych występowała tendencja do ocieplania klimatu, od lat czterdziestych zaczęło się ochładzanie, które zdaniem specjalistów skończyło się na przełomie lat sześćdziesiątych — siedemdziesiątych. Obecnie — na lata osiemdziesiąte i dziewięćdziesiąte jest więcej szans na ocieplanie niż na ochładzanie. W najbliższym czasie nie powinno grozić nam zlodowacenie. Wysuwane są nawet hipotezy, że okres ocieplenia, który zacznie się pod koniec obecnego stulecia może potrwać nawet kilka stuleci — aż do schyłku przyszłego tysiąclecia.

(PAP)

Bioprognoza

Uwaga, kierowcy i przechodnie!

Widoczność i warunki drogowe dobre.

Sytuacja biometeorologiczna korzystna, tylko w rejonach lokalnych burz przejściowe zakłócenia sprawności działania i objawy pogorszonego samopoczucia.

Królewski ptak...

...wdzięczny temat dla obiektywu.

CAF—Wojciech Frelek

Interwencje przyjmujemy w godz. 9—11

Kłopoty z telefonami

Od tygodnia nieczynny jest jedyny we wsi **Gózd** telefon nr 105-28. Mieszkańcy wsi Ci-

DOKOŃCZENIE NA STR. 3

Od menueta do baletu współczesnego

Lipski unikat archiwalny

Leży przede mną kopia książki, o którą ubiegają się największe biblioteki. Do dzisiaj bowiem zostało jej tylko kilka egzemplarzy. Ten biały kruk nosi tytuł „Mistrz tańca, albo dokładne wyjaśnienia francuskiej sztuki tańca". Został wydany w 1717 roku w Lipsku.

Dzisiaj książka jest własnością równie rzadkiej jak ona instytucji — Lipskiego Archiwum Tańca. Podobno na świecie istnieją jeszcze dwie, trzy tego rodzaju placówki.

DOKONCZENIE NA STR. 7

http://sbc.wbp.kielce.pl

w skrócie

○ Z Gdyni wypłynął w swoją drugą tegoroczną podróż do Kanady flagowy statek Polskich Linii Oceanicznych „Stefan Batory". Powrót statku nastąpi 24 czerwca.

Warto przypomnieć, że w poprzednim rejsie, który zapoczątkował tegoroczny sezon turystyczny, „Stefan Batory" przewiózł rekordową liczbę 722 pasażerów. Do końca obecnego sezonu statek odbędzie na tym turystycznym szlaku jeszcze cztery rejsy liniowe.

○ Tegoroczne 52 Międzynarodowe Targi Poznańskie odbędą się w dniach od 8 do 17 czerwca. Zgromadzą one około 4500 wystawców zagranicznych z 40 krajów i Berlina Zachodniego. Targi w Poznaniu będą miały, jak zwykle, charakter uniwersalny, ale z wyraźną przewagą ekspozycji z branży elektromaszynowej.

○ Rekultywacji terenów poprzemysłowych oraz osiągnięciom w zakresie prac badawczych i wdrożeniowych poświęcone jest VII międzynarodowe sympozjum krajów RWPG, które odbywa się w naszym kraju. W obradach biorą udział naukowcy z Bułgarii, Czechosłowacji, NRD, Rumunii, Węgier, ZSRR i Polski, a także specjaliści z Jugosławii oraz RFN.

○ Ustalono już liczbę uczestników X Międzynarodowego Konkursu Pianistycznego im. Fryderyka Chopina, który odbędzie się w Warszawie w dniach od 2 do 20 października br.

Z 212 zgłoszonych kandydatów zakwalifikowano do udziału w imprezie 171 pianistów. 84 osoby pochodzą z krajów pozaeuropejskich. Najliczniejsza grupa przybędzie z USA — 33 osoby, następnie z Japonii — 21 osób i z Francji — 12. Ekipa polska, jak wiadomo, składa się z 6 młodych pianistów.

W budownictwie szkolnym

DOKONCZENIE ZE STR. 1

stawowych nr nr 2, 3, 5, 6. Pięć dalszych budynków szkolnych — SP nr nr 11, 15, 26, 28 wymaga koniecznie elewacji. SP nr 7 kwalifikuje się do kapitalnego remontu, ponieważ z sufitu i ścian odpadają tynki. SP nr 13 obchodzi w tym roku 20 rocznicę powstania i z tej okazji należałoby budynek odnowić. Poza tym w wielu budynkach szkolnych trzeba naprawić bądź wymienić na nowe sieć c.o. i wod-kan. wyremontować kotłownie.

Mimo pomyślnej realizacji zadań w pierwszym półroczu istnieje jednak obawa, że nie wszystkie zaplanowane remonty będą mogły być wykonane w terminie. Najpoważniejsza przeszkoda to brak fachowców. Własnymi siłami nie da się wszystkiego wykonać.

Państwowe zakłady remontowe nie kwapią się do przyjmowania zleceń, ponieważ nie mają tzw. mocy wykonawczych, a na przeszkodzie w ulokowaniu zleceń w spółdzielczości stoją limity. Szczególnie dotkliwie odczuwa się brak fachowców do remontów dachów, kotłowni, sieci centralnego ogrzewania i wodnokanalizacyjnej.

Dobrze by się więc stało, gdyby przedsiębiorstwa takie, jak Rejonowe Przedsiębiorstwo Gospodarki Mieszkaniowej, Komunalne Przedsiębiorstwo Remontowo-Budowlane, „Rembud" oraz Spółdzielnia „Rzemieślnik" i inne — mimo niewątpliwie napiętych zadań — wygospodarowały dodatkowe moce i podjęły się prac remontowych w budownictwie szkolnym.

Poważnym utrudnieniem jest także brak materiałów budowlanych. Z rozmów przeprowadzonych z dyrektorami placówek oświatowych wynika, że z pomocą szkołom w tym zakresie niejednokrotnie przychodzą zakłady pracy i rodzice. Szczególnie korzystnie wyróżnia się tu Kielecka Fabryka Pomp „Białogon", która własnym sumptem wyremontowała przedszkole w Białogonie.

KONCENTRACJA ŚRODKÓW

— W przyszłym roku — mówi dyrektor R. Pela — zamierzamy skomasować środki i moce i przeprowadzać remonty kompleksowo. Zmodernizujemy mniej budynków, ale będą to remonty gruntowne. Szkoły wówczas nie będą musiały co roku „przeżywać" remontu, jak to się nierzadko zdarza teraz.

Istotną sprawą jest również poszanowanie budynków szkolnych przez uczniów. Są szkoły, gdzie młodzież przyzwyczajono do troski o ich wygląd, do poszanowania mienia społecznego. Przykład można brać m.in. z SP nr nr 1, 2, 12, 15, 19, ale nie brakuje również szkół, gdzie kadra pedagogiczna nie przywiązuje wagi do tych spraw, gdzie dawastację mienia społecznego, naszego wspólnego przecież dobra, uważa się za rzecz nie do uniknięcia.

(rem)

Sesja WRN w Radomiu

DOKONCZENIE ZE STR. 1

portowe i energetyczne nakazywały pełną mobilizację sił, aby można było wykonać przyjęte zadania. Udało się to w pełni osiągnąć w radomskim przemyśle. Ponadplanowa produkcja wyniosła na koniec grudnia 469.300 tys. złotych, co postawiło Radomskie na czołowym miejscu w kraju. Niestety, relacje ekonomiczne wskazują na dość znaczne wyprzedzenie przyrostu wydajności pracy przez przeciętną płacę. Wzrost wyniósł tu odpowiednio 6 i 8,7 proc.

W równie niekorzystnych warunkach atmosferycznych przebiegała realizacja zadań w rolnictwie. Głównie z tego powodu wartość globalnej produkcji w wysokości 15.912 mln złotych była mniejsza o 3,6 proc. od wartości produkcji z roku poprzedniego, z tym że o 5,6 proc. wzrosła wartość produkcji zwierzęcej. Sprawniej niż w latach ubiegłych realizowano zadania w zakresie ochrony roślin, odnotowano znaczny postęp w gromadzeniu pasz własnych, pomyślnie przebiegał skup żywca, wykonano plan przejęcia gruntów od rolników gospodarujących indywidualnie. Tylko następcom przekazano 1881 gospodarstw o powierzchni 8.550 hektarów.

Na sesji przedstawiono też dokonania w zakresie budownictwa uspołecznionego, w tym budownictwa mieszkaniowego, gospodarki komunalnej, ochrony środowiska, produkcji materiałów budowlanych z surowców miejscowych, w zakresie transportu i łączności, handlu i usług, oświaty i wychowania, w tym szkolnictwa wyższego, kultury i sztuki, ochrony zdrowia i opieki społecznej, kultury fizycznej i turystyki, inwestycji, czynów społecznych ludności.

Podkreślono, że w dziedzinach tych uzyskano znaczny postęp, ale potrzeby nie zostały w pełni zaspokojone. Dlatego też efektywność gospodarowania, dobra robota na co dzień i na każdym stanowisku pracy — to pierwszoplanowe zadanie wszystkich mieszkańców ziemi radomskiej.

Radni WRN w Radomiu zapoznani zostali z działalnością Wojewódzkiego Komitetu Kontroli Społecznej w latach 1978—1980. Zarówno ten organ, jak i 64 komitety terenowe stosowały różnorodne formy działania zmierzające do poprawy jakości i wzbogacania asortymentów artykułów produkowanych na zaopatrzenie rynku wewnętrznego i na eksport, zapewnienia terminowości ich dostaw, właściwej realizacji budownictwa mieszkaniowego, zwiększenia produkcji rolnej, usprawnienia działalności handlu, gastronomii i usług, zwalczania plag społecznych, w tym nadużyć gospodarczych i spekulacji. Radni zatwierdzili skład Wojewódzkiego Komitetu Kontroli Społecznej na nową kadencję. Na czele komitetu stanął radny WRN, przewodniczący Wojewódzkiej Rady Związków Zawodowych, **Mieczysław Kowalik.**

Porządek dzienny dzisiejszej sesji przewiduje też interpelacje radnych.

(ekr.)

Kroni

KIELECKI

● Z wizytą na ziem kiej gości sekreta tetu Obwodowego R Partii Komunistycznej ny — **Mildovan Livru** rumuńskiego gościa po no w KW PZPR w K Sekretarz KW PZP **Dubińska** zapoznała M kierunkami pracy par deowo-wychowawczej kieleckim.

RADOMSKI

● 800-osobowa zało dzielni Inwalidów Życie" w Radomiu wczoraj 30-lecie swojej spółdzielczej Z tej właśnie okazji uroczyste spotkanie, którego „Nowe Życie" ło regionalne odznac zasługi dla wojewó domskiego".

● Wczoraj przebywa domiu poseł na Se prof. **Sylwester Zawa** kał się on z działacza samorządów mieszka resując się ich metod cy, a także odpowia liczne pytania swoich skich wyborców.

Uwaga turyści!

Węgierskie przepisy celne i dewi

W NRD benzyna na talony

Turysta polski udający się na Węgry powinien posiadać minimum 600 forintów, a przy pobycie dłuższym niż 4 dni dodatkowo po 150 forintów na każdy dzień. Dla dzieci do 7 lat norma wynosi odpowiednio 300 i 75 forintów. Bez cła można przywieźć na Węgry przedmioty osobistego użytku, to znaczy odzież, obuwie, sprzęt sportowy i turystyczny, przenośny instrument muzyczny, przenośny radioodbiornik, magnetofon i gramofon, kamerę filmową i aparat fotograficzny. Turysta może posiadać artykuły spożywcze w ilości niezbędnej podczas podróży, lecz nie więcej niż na 3 doby, 2 l win, 1 l innych napojów alkoholowych oraz 250 papierosów.

Można przywieźć na Węgry upominki, których wartość ustalona według węgierskich cen rynkowych nie przekracza 5.000 forintów. Należy przypomnieć, że z bezcłowego przywozu upominków podróżni mogą korzystać tylko raz w danym roku kalendarzowym — przy pierwszym przyjeździe na Węgry. Za każdym następnym razem obowiązuje cło. Przedmiotem upominków nie mogą być napoje alkoholowe.

Z Węgier można wywieźć bez cła uprzednio przywiezione przedmioty osobistego użytku, środki spożywcze na czas podróży, w tym przetwory mięsne do 1 kg, a także 5 l wina i 2 l innych alkoholi, 500 papierosów lub odpowiednią ilość innych wyrobów tytoniowych oraz upominki wartości do 3.000 forintów. Jednostkowa wartość upominku nie może przekroczyć 1.000 forintów. Przy przejeździe tranzytem przedmioty, których łączna wartość przekracza 3.000 forintów, jak i te, których wartość jednostkowa jest większa niż 1.000 forintów, powinny być zgłoszone pisemnie, jeżeli funkcjonariusz celny WRL wręczy podróżnemu deklarację celną lub inny dokument służący kontroli celnej. W razie przewożenia takich towarów władze celne WRL mogą zażądać wpłacenia kaucji w walucie wymienialnej lub w forintach, która zostanie zwrócona przy opuszczaniu terytorium WRL.

Przepisy węgierskie zabraniają wywożenia przedmiotów o charakterze zabytkowym lub mających wartość muzealną, a także metali szlachetn robów z nich, znaczko wych, obuwia dla dzie nów, leków, artykułów czych — salami, inny ków kiełbas, surowego nego mięsa, słoniny, dalnych, cukru, mąki, wy, kakao, pieprzu i mielonej papryki. Nie jest również wywóz piorących i myjących.

Turyści polscy prze przez Węgry tranzyte posiadać talony upraw wymiany 300 zł na fo każdym przejeździe wym. Łączna wartość nie może jednak p 600 zł. Dzieci do 7 la ne są od obowiązku p talonów. Szczegółowy macji na ten temat kasy walutowe i biur ki zagranicznej. Podr jeżdżający tranzytem wiązek ustnego zgłos gierskim władzom wszystkich przewożony i środków płatniczych.

* ★ *

Jak poinformowała turystyczna „Orbis", o ca br. polscy turyści zowani udający się do dą mogli zaopatrywać liwo w tamtejszych benzynowych wyłącza stawie talonów paliwo lony takie sprzedawać skim turystom placów su" i PZMot. na tere kraju. Sprzedaż rozpo w dniu dzisiejszym. Z czerwca nie będzie w wości zakupu benzyn cjach paliwowych NR ki.

Wartość zakupionych talonów nie obciąża normy na zakup środ niczych krajów socjal

J. Kochanowski

w dokumencie i ekslibrisie

Wczoraj w zabytkowym gmachu Wojewódzkiego Archiwum Państwowego w Radomiu (dawny ratusz w rynku) otwarto ciekawą wystawę pod nazwą „Jan Kochanowski w dokumencie i ekslibrisie". Twórcami tej ekspozycji są: archiwum, Muzeum Okręgowe i Wojewódzka Biblioteka Publiczna.

(ekr.)

Poszukiwany bandyta ciężko ranił milicjanta

W Domu Towarowym „Centrum — Sawa" w Warszawie, poszukiwany przez Komendę MO Praga-Południe niebezpieczny przestępca, Jerzy Maliszewski-Nierobisz, podczas próby zatrzymania go przez funkcjonariusza MO — Jana Wociala, wyciągnął broń i z najbliższej odległości oddał do niego strzał ciężko go raniąc, po czym korzystając z zamieszania — zbiegł.

Funkcjonariusz MO rozpoznał przestępcę na podstawie posiadanej fotografii i usiłował go zatrzymać. Strzał padł na schodach „Sawy" prowadzących na pasaż śródmiejski w momencie prowadzenia bandyty do komisariatu MO.

Poszukiwany bandyta skazany uprzednio na długoletnie pozbawienie wolności zdołał zbiec podczas konwojowania go do zakładu karnego.

(PAP)

Kielecki poranek

NA POTRZEBY RYNKU

Kielecki Oddział Spółdzielni Pracy „Garbarz" w Krakowie zajmuje się garbowaniem skór świńskich przeznaczonych na galanterię. — Ponad 40 pracowników oddziału wytwarza około 11 tysięcy metrów kwadratowych skór miesięcznie — informuje pracownica spółdzielni, DANIELA KARYŚ. — Naszymi głównymi odbiorcami są spółdzielcze zakłady produkujące galanterię skórzaną. Z przydziałami odpowiednich odczynników chemicznych niezbędnych do garbowania skór nie mamy ostatnio większych kłopotów.

CENTRUM MIASTA ZMIENIA WYGLĄD

Od godziny 6 na rusztowaniach odnawianego budynku przy ul. Hipotecznej 1 pracuje grupa rzemieślników Spółdzielni „Wielobranżowej" — JAN DUDZIC, CZESŁAW DRZEWICZ, STANISŁAW KMIEĆ i BOGDAN ZYCH.

— Prace te wykonujemy na zlecenie RPGM — mówi kierownik grupy EDWARD SKURSKI. — Po uzupełnieniu tynków przystąpimy do malowania. Odnawianie jednego budynku trwa około trzech tygodni.

POWRÓŻĘ CI...

Szczególnie przyjeżdżający do Kielc narażeni są na zaczepki Cyganek stojących przeważnie w bramach przy ul. Sienkiewicza. Większość przechodniów stanowczo odmawia ich propozycjom, jednak są i tacy, którzy dają się nabrać.

Dzisiaj rano przy Domu Handlowym „Tęcza" dwie Cyganki siłą wciągnęły młodą dziewczynę w głąb bramy twierdząc, że powiedzą jej imię przyszłego męża. Tylko interwencja przechodzących ulicą osób pomogła dziewczynie uwolnić się od natrętnych Cyganek.

Daw

Jednym zda

● Warka wzbogaci roku o kolejne 165 n szkań — 115 w bl dzielczych i 50 w bl ki Obrabiarek Pr natomiast budowę bloków rozpoczną Mazowieckie Zakłady słu Owocowo-Warzy

http://sbc.wbp.kielce.pl

y przygrzało słońce...

rdomskim deptaku też można się opalić.

Fot. W. Słomka

eleckim Ośrodku

ry Literackiej

otkanie z poetą

ku miesięcy w Ośrod-
ry Literackiej w Kiel-
y ul. Wspólnej 8a organizowane są „czwartki literackie". Impreza nie jest jeszcze zbyt popularna wśród miłośników literatury współczesnej, lecz należy się spodziewać, że dzięki zabiegom organizatorów zdobędzie sobie uznanie kielczan. W najbliższy czwartek, o godz. 18 o swojej twórczości poetyckiej będzie mówił **Józef Henryk Wiśniewski** — poeta łódzki. Tym razem współorganizatorem imprezy jest ZW ZSMP.

J. H. Wiśniewski urodził się w 1931 r. w Łodzi (tam też do obecnej chwili mieszka). Debiutował arkuszem poetyckim „Miłości nasze" w zbiorowej publikacji „5×debiut" (1960 r.), który wzbudził duże i kontrowersyjne zainteresowanie krytyki literackiej. Jego kolejne tomiki: „Między tobą a mną" (1965 rok), „Przypowieść" (1972 r.) i „Czuwanie" (1979 r.) — wszystkie wydane nakładem Wydawnictwa Łódzkiego — wyrobiły mu opinię poety moralisty. Twórca stara się śledzić schorzenia i konflikty moralne społeczeństwa dnia dzisiejszego, a ich przyczyny bardzo często dostrzega w latach wojny. I jak każdemu poecie moraliście bardzo bliskie są mu sarkazm, ironia i groteska.

J. H. Wiśniewski jest również autorem zbioru opowiadań pt. „Zdaje się, że Franek wyszedł" (1970 r.).

(Rost.)

nentownia
Przyjaźń"
nadal
ernizowana

ownia **„Przyjaźń"** w
y, koło **Radomia, zgod-**
rzebami **gospodarki na-**
i w **interesie załogi,**
i nadal **procesy mo-**
yjne. **Pozwolą one na**
enie toku **produkcji, a**
nie **poprawę warunków**
otników i **zmniejszze-**
enia **okolicy. Zamonto-**
n, **nowe urządzenia do**
ku **wagonów, wymienia**
aty **w łamiarni kamie-**
ntownia **zyskała karu-**
aczkowarkę **cementu.**
yjaźni" **rozbudowuje**
eśnie **zaplecze socjal-**
atnie i **pokoje śnia-**

(ekr.)

eleton
rwencyjny

CZENIE ZE STR. 1

na Daleszyce) nie mo-
stać z dwu miejsco-
etonów w godzinach
owych oraz w nie-
świętą. Uwagi kiero-
d adresem kierownic-
zyckiej placówki pocz-
komunikacyjnej są nie-

sprawy polecamy za-
że dyrekcji Wojewódz-
rzędu Telekomunikacji
ch i liczymy, że sy-
egnie poprawie.

(żar)

wie podręczników

tym roku będzie się
rozprowadzaniem
ków szkolnych, księ-
y szkoły? — pytają
elnicy.

wiedź poprosiliśmy
„Domu Książki" —
Wnuka. W roku bie-
dręczniki będą sprze-
wyłącznie w szkołach.
zenia lat ubiegłych
że jest to najbar-
dna forma, dlatego
Książki" będzie ją
wać.

(żar)

Meble używane-to też towar

Ciasno w komisie Najczęściej kupują młodzi Kłopoty z transportem

Odwiedzając sklepy z meblami dochodzimy często do wniosku, że mieszkania przeciętnych rodzin w naszym kraju składają się niemal wyłącznie z sypialni i gościnnych salonów. Bowiem w sklepach meblowych najczęściej można spotkać kosztowne zestawy wypoczynkowe, fotele, kanapy i niskie stoliki.

Bywają też od czasu do czasu meble, które chętnie kupiłby prawie każdy. Są one jednak natychmiast rozchwytywane. Bywa i tak, że chcąc kupić meble, klienci szukają różnych układów towarzyskich i innych możliwości, o czym otwarcie mówiono podczas obrad ostatniego plenum KM PZPR, poświęconego sprawom handlu w Kielcach.

Najczęściej mebli poszukują młodzi, którzy chcą umeblować swoje pierwsze mieszkanie. Napotykają oni szereg kłopotów chcąc kupić podstawowe, a niezbędne w każdym domu sprzęty. Nie mogąc ich dostać w salonach meblowych, odwiedzają często komisy meblowe.

Wszyscy wiemy, że zawsze istniał rynek rzeczy używanych. Sprzedających, jak i nabywców jest wielu. Sporo rodzin zmienia umeblowanie swoich mieszkań na nowe komplety, przeprowadza się do nowych domów. Używanych mebli nie chce lub nie może przy tym przewieźć do nowych mieszkań. Często są one w dobrym stanie i szkoda ich wyrzucić. W rozwiązaniu tych problemów miały pomóc komisy meblowe.

W Kielcach istnieje jeden komis meblowy, przy ul. Kilińskiego. Prawie zawsze pełen mebli trudno tu więc cokolwiek wstawić.

— Powierzchnię użytkową mamy niewielką, a chętnych wielu — informuje pracownica komisu, **Jadwiga Stokowiec.** — Częste są sytuacje, że brakuje miejsca na przyjęcie mebli od wszystkich, którzy chcą je sprzedać. Ludzie przychodzą codziennie, dzwonią, pytają kiedy mogą przywieźć meble. Rocznie około tysiąc osób sprzedaje za pośrednictwem komisu swoje meble wartości prawie 4,5 mln złotych. My zaś pobieramy 15 proc. od kwoty każdej transakcji. Jeśli chodzi o asortyment sprzedawanych za naszym pośrednictwem mebli, to jest tu duża różnorodność. Z wyjątkiem łóżek i tapczanów, które kupowane są niechętnie, wszystkie inne meble nie stoją długo w pomieszczeniach komisu. Rozchwytywane są meblościanki, poszukiwane też meble kuchenne. Kupują i sprzedają najczęściej młodzi ludzie. Starsi też bywają klientami komisu, szukają jednak najczęściej mebli starych, nieseryjnych.

Klienci komisu meblowego mają wiele zastrzeżeń do działalności tej placówki. Przede wszystkim nie zawsze zgadzają się z oferowanymi cenami, które ustala pracownik komisu, teoretycznie wspólnie z klientem. Często ci, którzy chcą sprzedać meble, a są w przymusowej sytuacji, godzą się na ceny niższe, by pozbyć się kłopotu. Wiele problemów stwarza także transport. O ile z taksówkami bagażowymi nie ma większych kłopotów, to załadunek i wyładunek nastręczają wiele problemów. Zniesienie nierozkładanego regału czy wersalki z IV piętra wymaga dużo wysiłku. Kierowcy bagażówek, nawet za dodatkowym wynagrodzeniem, nie chcą lub nie mogą pomóc. Podobne problemy mają i ci, którzy kupili meble w komisie. Takich, którzy skorzystaliby z pomocy w tej dziedzinie jest wielu.

Czy w tej sytuacji WPHW, któremu podlega komis meblowy, lub inna instytucja nie byłyby w stanie wygospodarować w określonych dniach i godzinach ludzi i środków na wykonywanie takich usług?

W wielu krajach istnieją takie formy kompleksowego zaspokajania potrzeb klientów.

Działalność komisów meblowych jest ze wszech miar pożyteczna. Stanowi ona uzupełnienie zaopatrzenia rynku, co w naszej sytuacji jest bardzo korzystne.

Może by więc zwrócić uwagę na działalność tych placówek? Okazjonalne kiermasze towarów, których później brakuje w sklepach można byłoby uzupełniać giełdami mebli używanych. W wielu miastach naszego kraju instytucje handlowe podjęły już takie działania. Ich doświadczenia mogłyby być wykorzystane w naszym województwie.

(daw)

Czyn komunalnych

Pomyślna realizacja tegorocznych zadań produkcyjnych przez zakłady zgrupowane w Zjednoczeniu Przedsiębiorstw Gospodarki Komunalnej i Mieszkaniowej oraz dotychczasowy udział załóg w wykonaniu zobowiązań pozwoliły na zadeklarowanie znacznego przekroczenia planu na 1980 r. Na wniosek samorządów robotniczych, pracownicy tych przedsiębiorstw podjęli — z okazji Dnia Pracownika Komunalnego — zobowiązanie przekroczenia planu produkcji i usług wartości 45.900 tys. zł, uzyskania oszczędności materiałów, paliw i energii na kwotę 14 mln zł, wykonania we własnym zakresie części zamiennych i podzespołów za sumę 1.400 tys. zł. Ponadto załogi przepracują w czynie społecznym 169 tys. godzin. Realizacja czynów trwa.

(ł)

Nowatorska działalność Poradni Wychowawczo-Zawodowej w Skarżysku

Poradnia Wychowawczo-Zawodowa w Skarżysku w bieżącym roku wprowadziła nową formę działalności, tj. zajęcia logopedyczne dla dzieci z wadami mowy prowadzone przez mgr Zofię Paszkiel. Do tego celu poradnia została wyposażona w echokorektor mowy. Pomoce zostały wykonane przez pracowników poradni i młodzież szkół ponadpodstawowych ze Skarżyska.

Wprowadzono także lekcje zawodoznawcze dla nauczycieli zajmujących się orientacją zawodową i szkolną. Lekcje były prowadzone w nowocześnie wyposażonej sali Technicznych Zakładów Naukowych, gdzie znajdują się: magnetowid, kamery filmowe, przeźrocza, magnetofony sprzężone. Dzięki zapisowi magnetowidowemu będą mogli korzystać z nich również uczniowie klas VIII w rejonie działania poradni.

Poradnia Wychowawczo-Zawodowa w Skarżysku jest bogato wyposażona we wszelkiego rodzaju pomoce. Dzięki temu kierowani tu przez nauczycieli uczniowie są poddawani różnorodnym testom, które pozwalają określić poziom inteligencji i dostosować do niej typ nauczania.

(HG)

Powstaje słownik nazw geograficznych ziemi radomskiej

Prezes Oddziału Polskiego Towarzystwa Geograficznego w Radomiu, Jan Lipkowski, już od ośmiu lat pracuje nad słownikiem nazw geograficznych województwa radomskiego (i częściowo województwa kieleckiego), który mieć będzie około 12 tysięcy haseł. Gotowe są już nazwy miejscowości na litery A, B i C, natomiast do litery R skompletowane zostały wszystkie hasła. Wymagają one jednak segregacji i uaktualnień.

Przy opracowywaniu słownika p. Lipkowski korzysta zarówno ze źródeł archiwalnych, jak też z wywiadów terenowych i aktualnych publikacji encyklopedycznych.

(ekr.)

Nie wszystkie mieszkania mają lokatorów!...

W powszechnym odczuciu kwestia mieszkaniowa jest nadal głównym problemem społecznym. Okres oczekiwania na mieszkanie jest wciąż długi. Szczególnie denerwujący dla społeczeństwa jest fakt, iż w takiej sytuacji zdarza się, że są mieszkania — zarówno spółdzielcze, kwaterunkowe, jak i zakładowe — stojące pusto.

— W celu ujawnienia nie wykorzystanych mieszkań zorganizowaliśmy w miastach województwa kieleckiego powszechny przegląd zasobów mieszkaniowych — informuje dyrektor Wydziału Gospodarki Terenowej i Ochrony Środowiska Urzędu Wojewódzkiego w Kielcach mgr **Jerzy Piekarski.** — Od 1 maja br. zespoły kontrolne, w skład których wchodzą przedstawiciele komitetów blokowych, osiedlowych i urzędów miejskich ujawniły kilkadziesiąt tzw. pustostanów. Raporty zespołów oraz sygnały wszystkich lokatorów zostaną zbadane przez Wojewódzki Zespół ds. Powszechnego Przeglądu Meszkań którym kieruje wicewojewoda kielecki Tadeusz Błoniarczyk.

— Jakie będą społeczne efekty akcji?

— O efektach powiemy po jej zakończeniu. Już teraz mogę podać kilka przykładów. Zespoły kontrolne ujawniły puste mieszkania w następujących miejscowościach: Ostrowcu — 10, Miechowie — 6, Pińczowie i Busku — 4, Stąporkowie — 3, Jędrzejowie — 1 mieszkanie. Po dokładnym zbadaniu wszystkich raportów nie wykorzystane mieszkania przydzielimy najbardziej potrzebującym rodzinom.

— Kiedy zakończy się prowadzony przegląd?

— Oficjalnie 31 maja br., jednakże i po upływie tego terminu zespoły będą nadal pracować. Liczymy bowiem na to, że lokatorzy, którzy najlepiej znają sytuację w swoich blokach i osiedlach, przyjdą nam z pomocą. Wystarczy sygnał zgłosić najbliższemu komitetowi osiedlowemu, my zaś natychmiast podejmiemy potrzebne działania. Są nie wykorzystane mieszkania w budownictwie zakładowym. Tutaj niezbędna jest pomoc rad zakładowych i obywatelska postawa ich członków.

(daw)

Wszyscy świadczymy na NFOZ

http://sbc.wbp.kielce.pl

Wybrano ich trzech: grupowego związkowego czyli męża zaufania, człowieka od tzw. kultury i społecznego inspektora pracy. Zmiany były duże. W trakcie kampanii sprawozdawczo-wyborczej w zakładach pracy w województwie radomskim w grupach związkowych wybrano prawie połowę nowych ludzi do aktywu. Od jakości działania grupy związkowej zależy w najbliższych latach rozwiązanie wielu problemów bytowych, wychowawczych, a także produkcyjnych.

Zaufani

Cel jest jasny: poprzez uaktywnienie zakładowej organizacji związkowej, wzrost jej autorytetu wiedzie droga do umocnienia samorządności robotniczej. Centralna Rada Związków Zawodowych zwróciła szczególną uwagę na pracę podstawowego ogniwa ruchu związkowego, jakim jest grupa związkowa. Przygotowano tezy do projektu działania grup związkowych i poddano je szerokiej konsultacji. Jedna z kilkunastu narad konsultacyjnych odbyła się przed kilkoma dniami w Radomiu. W Radomskich Zakładach Materiałów Ogniotrwałych spotkało się 120 mężów zaufania, przewodniczących rad zakładowych i oddziałowych, kierownictwo radomskiej Wojewódzkiej Rady Związków Zawodowych. Obecny był również sekretarz CRZZ Jan Pawlak. Temat: grupa związkowa i mąż zaufania.

PROSTO W OCZY

— Wiele spraw w zakładzie można lepiej i szybciej rozwiązać przy udziale grupy, czy choćby męża zaufania. Rola grupowego związkowego jest niełatwa. Naprawdę trudno jest powiedzieć zwierzchnikowi: nie zgadzam się na krzywdę kolegi z pracy. Bo tak po prostu to nikt nie chce się narażać, a mąż zaufania — musi. I w swoim działaniu powinien mieć sojuszników. Na autorytet trzeba zapracować. Przede wszystkim mąż zaufania musi mieć nie kwestionowany autorytet wśród grupy związkowej, wśród kolegów z miejsca pracy. Są wśród nich ludzie wymagający autentycznej pomocy, chociaż wcale sami o nią nie poproszą. W takich przypadkach organizacja związkowa ma prawo i obowiązek pomoc taką zaproponować i dopilnować, by ją otrzymali.

Są to — wydawać by się mogło — sprawy oczywiste, ale nie zawsze w pełni uświadamiane. W Radomiu uprzytomniła je działaczka związkowa „Radoskóru". W zakładzie przemysłowym czy w instytucji nie zawsze wszystko układa się pomyślnie i życie nie składa się tylko z sukcesów. Czasem problemy wzbierają jak wrzody latami, czasem wynikają z dnia na dzień. O tym co się dzieje w zakładzie wiedzą bardzo dobrze pracownicy, członkowie związków zawodowych. Wielu sprawom można na czas przeciwdziałać, wspólnie z administracją zakładu rozwiązać je, nim przyjmą postać konfliktu. Trzeba tylko mieć odwagę o nich podyskutować wcześniej. To prawda, że niełatwo mężowi zaufania powiedzieć: nie zgadzam się na krzywdę, to powinniśmy zrobić inaczej, ale powiedzieć to ktoś musi. To jest właśnie podstawowe ogniwo zakładowej demokracji. W swoim działaniu mąż zaufania musi liczyć na wsparcie przez aktyw rady oddziałowej i zakładowej.

BEZ CHOWANIA W BIURKACH

— Są zakłady — mówi przewodniczący WRZZ w Radomiu Mieczysław Kowalik — gdzie dopracowano się dobrych form współpracy rad zakładowych z mężami zaufania. Tak jest na przykład w „Radoskórze", „Walterze". Radomskiej Wytwórni Telefonów czy w Odlewniach Radomskich. Zyskuje na tym ranga męża zaufania. Ale są i takie zakłady, gdzie pozycja grupowego związkowego jest słaba. To jest taki mechanizm: a po co ja do niego pójdę, skoro on nic nie może? Dzieje się to dlatego, że w rozwiązywaniu wielu spraw dotyczących grupy związkowej pomija się aktyw tego podstawowego ogniwa.

— To jest tak — mówią mężowie zaufania z wielu zakładów pracy — dopóki produkcja jakoś idzie, to administracja zakładu nas nie dostrzega. Narady wytwórcze robi się bez należytego przygotowania. Widzą nas wówczas, gdy są kłopoty z planem, gdy trzeba nadrabiać zaległości.

Utarł się pogląd, że związki zawodowe organizują przede wszystkim wczasy, kolonie oraz załatwiają sprawy socjalne. Otóż ani nie „organizują", ani nie „załatwiają", ani nawet nie „przede wszystkim". Celem działania jest obrona interesów pracowniczych i obiektywne prezentowanie poglądów członków. Patrząc szerzej: skuteczność działania organizacji związkowych jest jednym z warunków urzeczywistniania programu społeczno-gospodarczego rozwoju kraju. Są sprawy, za które odpowiada administracja zakładu: problemy produkcji, bezpiecznej pracy, dobrych warunków socjalno-bytowych. Rzeczą organizacji związkowej jest współdziałanie w rozwiązywaniu tych problemów i społeczna kontrola nad ich realizacją. Jak powiedział w swoim wystąpieniu sekretarz CRZZ Jan Pawlak w obecnym działaniu związkowym chodzi o to, aby instancje związkowe nie były instytucjami rozpatrującymi wnioski. Sens ich pracy leży w aktywnym działaniu na rzecz dobra załóg.

Padają wnioski dotyczące form tego działania i zmiany przepisów. Czy nie należy objąć męża zaufania taką samą ochroną przed niesłusznym zwolnieniem jaką mają przewodniczący rad zakładowych. Trzeba, pozwoli to bowiem tym ludziom poczuć się pewniej, zakład zyska, a nie straci. Potrzebne jest również odpowiednie przygotowanie podstawowego aktywu związkowego, odpowiednie przeszkolenie, zapoznanie z prawami i obowiązkami. W Radomiu takie szkolenie zorganizował już na przykład „Radoskór". Konieczne są okresowe spotkania szerokiego aktywu związkowego z kierownictwem zakładu.

Wszystko to po to, by tworzyć atmosferę dobrej pracy i poczucie obowiązku za losy zakładu. Jest to możliwe w warunkach jawności życia zakładowego. Na przykład — podział świadczeń socjalnych: mieszkań, wczasów, zapomóg, działek, talonów itp. Jest tu wiele spraw (i w wielu zakładach) do zrobienia. Po prostu trzeba zerwać z tajemnicą szuflad. Ogromne zadania spadają na organizację związkową. Wszystko zaczyna się w grupie. Tych grup jest w zakładach pracy województwa radomskiego ponad 2300. To — jak mówi przewodniczący WRZZ Mieczysław Kowalik — kilka tysięcy osób aktywu. Jak będą działać? Pokażą najbliższe miesiące.

KRZYSZTOF FALKIEWICZ

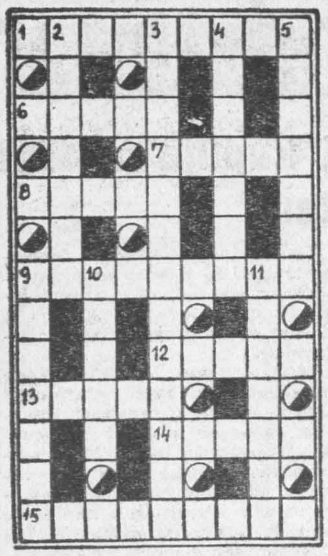

Na dobranoc

Krzyżówka nr 119

POZIOMO: 1. służy do obniżania temperatury gazu i cieczy, 6. szturchaniec, 7. metropolia Japończyków, 8. obuwie sznurowane, 9. nierozróżnianie kolorów, 12. narzędzie do wyrzynania gwintów, 13. ruch krwi w tętnicach, 14. lud, gmin, 15. robota żmudna, drobnostkowa.

PIONOWO: 1. rodzaj działa polowego pośredniego między armatą a moździerzem, 3. sposób rozpoznawania osoby za pomocą odcisku jej palców, 4. grupa plemion Indian Ameryki Pn., 5. rolnik znający swój fach naukowo, 9. figura geometryczna, 10. spis, rejestr, 11. wiara bezrozumna w gusła, czary.

Rozwiązania krzyżówki przesyłać należy pod adresem redakcji „ED" wyłącznie na kartach pocztowych w terminie siedmiu dni od daty niniejszego numeru. Pomiędzy prawidłowe odpowiedzi rozlosuje się dwie nagrody książkowe. Karty pocztowe bez kuponu będą wyłączone z losowania.

„ECHO DNIA"
Kupon nr 119

Rozwiązanie krzyżówki nr 102.
POZIOMO: kroksztyn, kwarc, zecer, czary, zaścianek, rampa, Rypin, iskra, białkówka.
PIONOWO: rewizja, szczypiorniak, tapczan, natrysk, Zagrzeb, ślepota, empiryk.

Skąpa milionerka

W luksusowym mieszkaniu w Hanowerze (RFN) znaleziono w stanie agonalnym 68-letnią Adelę Becker. Po przewiezieniu do szpitala nie udało się jej uratować. Kobieta umarła z głodu, będąc właścicielką kilku kamienic. W jej mieszkaniu znaleziono pół miliona marek gotówką.

Jak mówili sąsiedzi, milionerka była chorobliwie skąpa. Nosiła wyłącznie stare suknie, nie włączała niemal nigdy światła, aby oszczędzać prąd. Nie jadła nic od wielu dni.

Moje akwarium

Proporczykowiec z Kap Lopez

Należy do rodziny karpieńcowatych i zamieszkuje przybrzeżne mokradła rzek i strumieni Gabonu i Konga. Osiąga długość 6 cm. Dymorfizm płciowy dobrze zaznaczony — samczyk ubarwiony jaskrawo w kolorze brunatnopomarańczowym. Podstawowym kolorem ciała samiczki jest kolor żółtozielony, na którym występują ciemnoczerwone kropki.

Usposobienie ryb jest zgodne i spokojne, co pozwala na ich hodowlę z innymi również spokojnymi rybkami.

Akwarium może być niezbyt wysokie, ok. 30 cm, dość dobrze zarośnięte i oświetlone światłem żarowym.

Woda powinna być miękka 8°n, pH-6-7, a temperatura 20—24°C. Powinna zawierać sporą ilość garbników oraz być lekko słoną (kilka szyszek olchy oraz na 10 l wody dodać 1 łyżeczkę soli kuchennej).

Doświadczeni akwaryści twierdzą, że rozmnażanie proporczykowca z Kap Lopez jest bardzo łatwe, ale jest to niesłuszne, gdyż samo przygotowanie wody i akwarium sprawia wiele kłopotu. Do tarła przygotowujemy grupkę rybek karmiąc je intensywnie wyłącznie pokarmem żywym (rureczniki, doniczkowce, owady, małe rybki oraz plankton). Akwarium tarliskowe może być bardzo maleńkie — może to być słój 3-litrowy starannie wypłukany. Wodę do tarła przygotowujemy w następujący sposób: bierzemy 1 l wody destylowanej, z której trzecią część przegotowujemy z czystym torfem, a następnie mieszamy z pozostałą wodą i dodajemy 2 g soli kuchennej. Poziom wody ustalamy na 5 do 7 cm i wrzucamy do połowy jej poziomu wgłębkę (Riccia). Temperaturę stabilizujemy na poziomie 24°C, a po trzech dniach sprawdzamy pozostałe parametry wody, które powinny wynosić — twardość 1—4°n, pH 5,8—6,5. Do tak przygotowanego zbiornika wpuszczamy wybraną parę rozpłodową i zasłaniamy przednią szybę zapewniając rybkom spokój. Po kilku dniach rybki przystępują do tarła, a po ok. 10 dniach możemy je już wyłowić.

Wylęg małych rybek następuje po 10 do 14 dniach i wówczas przystępujemy do ich karmienia podając pył planktonowy i pierwotniaki. Po osiągnięciu długości 5 mm przenosimy je do większego akwarium i podajemy trochę grubszy plankton.

Płacz dziecka...

W miejscowości Teramo we Włoszech do sklepu jubilerskiego weszła kobieta z wózkiem dziecięcym, która wyraziła chęć obejrzenia pierścionka z brylantem. Poprosiła ona, aby jubiler przypilnował dziecka, gdyż musi poradzić się będącego przed sklepem męża w sprawie kupna pierścionka. W tym czasie rozległ się płacz dziecka w wózku. Kobieta jednak nie wróciła. Z wózka rozlegał się płacz... z taśmy magnetofonowej.

„COPIA" ubiera wyższe sf...

Na planie — nowy serial telewizyjny „Królowa Bona". A w Centrali Obsługi Przedsiębiorstw i Instytucji Artystycznych „COPIA" znowu gorące dni. Zgłoszono około 500 projektów kostiumów. Dla samej Aleksandry Śląskiej, odtwarzającej rolę Bony, uszyto 32 kreacje. Ostatnia przymiarka trwała, bagatela, 8 godzin! Każdy detal musiał przecież leżeć jak ulał. Imponująco wygląda strój koronacyjny Barbary Radziwiłłówny. Setki drobnych perełek, ręcznie przyszywanych, tworzących bogatą ornamentykę, dodają sukni dostojeństwa i bogactwa.

Ile metrów powinna mieć starożytna tunika, jakie buty nosił Napoleon, jakie hafty zdobiły żupan i czapkę króla Jana Sobieskiego?

Na te pytania odpowiadają tu bez zająknięcia...

Kiedy równo 30 lat temu powołano do życia Centralę Obsługi Przedsiębiorstw i Instytucji Artystycznych „COPIA", zakładano, że będzie odtwarzać zanikające powoli stroje ludowe — głównie dla ... artystycznych.

Stopniowo zmienia... centrali. Obecnie jej ... wym zadaniem jest ... nie zamówień wytw... wych, teatrów, zesp... m.in. „Śląsk", „Mazo...

Egzot...da

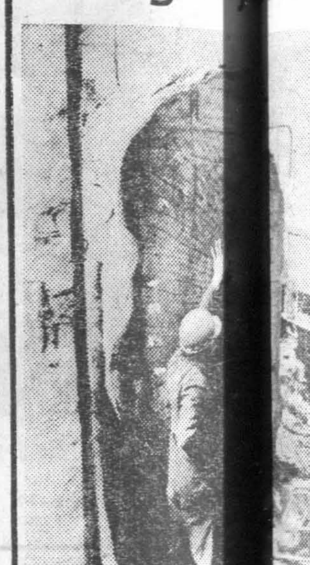

Waży 20 ton i m... mahoń... starczona ostatnio ... zującym się w produ... nego. Z tak potężny... w Radomiu okleiny ...

St. Z...

Rower bez ...try

W Stanach Zj... nych skonstruowano ... roweru, w którym ... by i łańcuch ... wy zastąpiono 2 ko... mi i dźwignią, pozw... regulować prędkość p... 50 wariantach. Konstr... chodzący z Tulsy w ... klahoma nie podał ... roweru, działającego ... szym stopniu raczej ... dzie drezyny, aniżeli ... cyjnego roweru, ale ... je, że gotów jest pobi... kie amerykańskie ... prędkości na dystan... wyżej 25 km.

Pojazd tylko w gór... ści wygląda jak klasy...

Płodne drze...

Chińska prasa pisze ... lacyjnym drzewie po... które udało się ... rolnikom z prowincji ... Dzięki krzyżówkom ... drzewo pomarańczy, ... wocuje trzy razy w ... ku, daje 45 procent ... woców. Z jednego drz... ra się około 100 kg ... pomarańczy w ciągu ...

Mody...

Trzy czwarte zało... stanowią kobiety. Ka... specjalistą dużej ... swoim zawodzie. Sta... mistrzowie i czelad... towali się głównie ... wanego Technikum ... Teatralnej. Przeważa... szość pracuje tu od ... założenia firmy. Te... chodzą młodzi z Tech... dzieżowego, z którym ... utrzymuje ścisłe ko...

http://sbc.wbp.kielce.pl

Sekty — dobrym biznesem

Przemysł pokrzepiania ducha

Na Zachodzie sekty religijne przeżywają boom. Amerykański dziennik „Wall Street Journal" pisze, że „sekty zmieniają się w przemysł przeżywający wielki rozwój, przemysł, który stał się świetnym interesem". Znawca tego tematu, Brytyjczyk Carol Williams, stwierdza na łamach dziennika „Guardian", iż w „Zachodniej Europie pojawił się supermarket do spraw ducha, obsługujący ludzi, którzy pragną uzyskać pokrzepienie w taki sposób, w jaki osiąga się zwykle tężyznę fizyczną".

Towar ten sprzedawany jest zgodnie z wszelkimi wymogami nowoczesnego handlowania. Przywódcy sekt na wielką skalę wykorzystują w celach reklamowych radio i telewizję. Serwuje się widzom spektakle reklamowe typu „światło i dźwięk". Najlepsi prezenterzy elokwentnie wypowiadają się na temat błogosławieństw takiego czy innego wyznania. Czasami show doprawia się „cudownymi uleczeniami", które dokonują się na oczach publiczności.

Dzięki takim sztuczkom na szwajcarski grunt przeniesiona została amerykańska sekta „Ośrodka Światła Bożego". Jej przywódcy drukują ulotki i pamflety pełne oszczerstw pod adresem „wrogów". Sięgają po zamachy bombowe i uprowadzenia. Podobne metody stosuje „Świątynia Apostołów Światła Bożego" — również „made in USA". Wystarczy powiedzieć, że w podziemiach zajmowanego przez nią budynku odkryto świetnie wyposażoną strzelnicę, w której „apostołowie" wprawiali się w strzelaniu i w walce wręcz.

Prawdziwą ofensywę prowadzi sekta „Kościoła Naukologicznego", na czele której stoi Amerykanin, Ron Hubbard. Jeśli wierzyć jego przedstawicielom, tylko w Wielkiej Brytanii ma ona 250 tysięcy wyznawców. W każdym razie wiadomo, że sekta ma w Europie zachodniej 100 misji i 22 „kościoły". Wyznawcami są przede wszystkim ludzie młodzi. O skali zjawiska świadczy fakt, iż francuskie Zgromadzenie Narodowe uznało za konieczne powołać specjalny komitet do zbadania działalności sekt religijnych.

Ofiarami szarlatanów padają przede wszystkim ludzie młodzi. Szef federalnego ministerstwa do spraw młodzieży, rodziny i zdrowia w RFN, Wolters, oświadczył, że już co najmniej 150 tysięcy młodzieży uzależniło się od sekt.

Interesujący jest skład socjalny tych sekt. Ich członkowie w zasadzie wywodzą się z burżuazji, drobnomieszczaństwa i inteligencji.

WIKTOR WEGGI
(Interpress)

● Specjaliści twierdzą, że wiatry kryją w sobie potencjał, który 16 razy przewyższa całość energii zużywanej obecnie w świecie. Obliczenia nie uwzględniają wiatrów wiejących nad morzami daleko od lądu. Uczeni zadają sobie pytanie, jak wykorzystać nie ujarzmione dotychczas siły przyrody w służbie człowieka. Przede wszystkim przewiduje się opracowanie „wietrznej mapy" naszego globu, tym mają zająć się naukowcy ze Stanów Zjednoczonych. Uczeni z Wielkiej Brytanii i Indii przeprowadzą badania nad zastosowaniem siły wiatru do napędzania pomp wodnych, urządzeń odsalających wodę i wytwarzających prąd. Rozwiązania te mogą być szczególnie przydatne w gospodarstwach wiejskich, w różnego rodzaju młynach, a także do ogrzewania mieszkań.

Kronika kulturalna

WYSTAWA W KOZIENICACH

Do końca maja w świetlicy Spółdzielni Mieszkaniowej w Kozienicach oglądać można wystawę pt. „Człowiek i praca", na której zgromadzono wiele tematycznych obrazów powstałych w latach 1946—52.

Ekspozycję przygotowało Towarzystwo Przyjaciół Sztuk Pięknych w Radomiu.

PIOSENKA LAUREATKA

Na Ogólnopolskim Studenckim Przeglądzie Piosenki Turystycznej „Bazuna-80", zorganizowanym przez Politechnikę Gdańską w Kwidzyniu, sukces odniosła piosenka radomskich turystów — „Wędrowanie". Słowa i muzyka — Cezary Jawoszek, a wykonanie — grupa „Radomir" z Klubu Turystyki Pieszej PTTK.

JUŻ W LIPCU W IŁŻY...

...nastąpi ponowne otwarcie placówki muzealnej powołanej przed laty do życia przez miejscowe towarzystwo regionalne. W placówce tej czynne będą trzy stałe działy: archeologiczny, etnograficzny i historyczny, udostępnione też zostaną do oglądania pamiątki po uczestnikach walk narodowowyzwoleńczych, wreszcie ceramika, tkactwo i kowalstwo ludowe.

DLA RADOMSKIEGO TEATRU

Trwają jeszcze prace przy wznoszeniu radomskiego teatru, ale już myśli się o jego wyposażeniu. Jak się dowiadujemy, nadszedł do Radomia nowoczesny pulpit inspicjenta, natomiast w Fabrykach Mebli w Radomsku przystąpiono do produkcji specjalnych foteli według projektu Pracowni Sztuk Plastycznych w Warszawie.

(ekr.)

GRUPA POETYCKA — „HAMAK"

Powstały w 1979 roku Studencki Klub Inicjatyw Kulturalnych postawił sobie ambitne zadanie ożywienia studenckiego ruchu kulturalnego w Kielcach. Pod jego patronatem zaczęło działać szereg sekcji, z których literacka zaliczana jest do najbardziej aktywnych.

Obecnie sekcja ta przekształciła się w grupę poetycką „Hamak", a jej członkowie to: Alina Pietraszewska, Marek Niegodajew, Krzysztof Kupiec, Bożena Chojnacka, Marek Świeca, Tomasz Martyniak, Elżbieta Grzesiuk, Marek Karpiński i Krzysztof Irski. Niektórzy z nich zdobyli już poetyckie ostrogi.

Członkowie grupy spotykają się w każdy czwartek w klubie akademika „Mimoza", by rozmawiać o swojej poezji, rozważać problemy literackie. Do najbliższych planów „Hamaka" należy zaliczyć wydanie wspólnie z SZSP almanachu poetyckiego. Będziemy czekać.

(Rost.)

Hydraulik - amator sztuki

Do mieszkania amerykańskiego architekta, Andre Khana w Paryżu zgłosił się hydraulik. Jego robocze ubranie i skrzynia z narzędziami wzbudziły zaufanie właściciela mieszkania. Podczas gdy hydraulik dłubał w łazience, pan Khan zasnął. Gdy się obudził, nie było już hydraulika. Razem z nim zniknął z mieszkania obraz Rembrandta i parę innych płócien słynnych malarzy szkoły holenderskiej, wartości 4 mln franków.

„Dobry" klient

Do banku w Brunszwiku (RFN) wczesnym rankiem wszedł pierwszy klient. Jedna z przesądnych kasjerek powiedziała, że pierwszy klient mężczyzna przynosi szczęście.

Wypowiedziała w złą godzinę. Był to gangster, który po sterroryzowaniu pracowników zabrał z kasy około 200 tys. marek i zniknął bez śladu.

Mniejsze zainteresowanie telewizją

Badania Instytutu Naukowego w Hamburgu wykazały, że dzieci w wieku do 7 lat, które siedziały przed telewizorami 4 godziny tygodniowo, aktualnie spoglądają na szklany ekran maksymalnie przez 3 godziny. O pół godziny tygodniowo mniej oglądają również telewizję dzieci w wieku od 8 do 13 lat. Władze szkolne RFN powitały z zadowoleniem te stwierdzenia.

...dysolowej Bony

podhaftowujemy, zdobimy itp. Bawimy się czasem nawet w alchemików. Stara koronka jest dziś nie do zdobycia. Skleja się więc dwa materiały — zewnętrzny na jakiś wycięty wzór, albo aplikuje gipiurę, potem „moczy" w herbacie — i efekt gotowy. Wspaniałe gronostajowe futra z... królika — wystarczy w biały błam króliczy powszywać maleńkie czarne ogonki. W takich szynszylach obnosił swój majestat niejeden filmowy król.

* ★ *

Film urozmaica monotonię szycia strojów ludowych. To zabawa, niepewność, pośpiech, improwizacja. Dopóki film się kręci — pracownie krawieckie i obuwnicze nie znają dnia ani godziny. Oznacza to wieczory, a nawet noce spędzone na szyciu, długich przymiarkach, poprawkach, przeróbkach.

— Często projekty, które przynosi scenograf są przefantazjowane, odbiegają od naszych możliwości — mówi Elżbieta Brzezińska, kierowniczka działu produkcyjnego damskiego. — Trzeba je po prostu urealniać. Zaczynają się rozmowy: Takich guzików nie ma. Zastąpimy je rubinami. Z tej mięsistej tkaniny nic się nie zrobi. Usztywnimy aksamit...

Prawdziwym entuzjastą swego zawodu jest pan Stanisław Sapiński, kierownik oddziału produkcyjnego męskiego. Absolwent Liceum Techniki Teatralnej jako krawiec, potem awansował na krojczego. Zna więc fach „od podszewki".

— Główny sens kostiumu polega na tym — mówi — by stworzyć postać, oddać jej charakter. Dla żebraka materiał gniotę, brudzę, szarpię, strzępię. Królowi dodajemy dostojeństwa ubierając go w aksamity, brokaty i lamy.

Swoją żmudną pracą, wymagającą nieraz historycznych wprost „dociekań", wyczucia stylu i piękna odtwarzanych strjów załoga „COPII" służy na co dzień kulturze polskiej.

TERESA KWAŚNIEWSKA

Tonita S. Gardner

Po prostu słodka...

Z teki Alfreda Hitchcocka

7

Więc wsypałam dziesięć kilogramów do baków z ropą. Cukier w benzynie lub w ropie w dieslu unieruchomi najlepszy silnik.

— Krótko przed Bora-Bora nastała całowita bezwietrzna cisza. A właśnie tam znajdują się niebezpieczne prądy morskie i rafy koralowe. Wprawdzie odnaleziono kilka kół ratunkowych ze „Sweet Baby" w pobliżu raf Kolanda... kilka kół ratunkowych i pusty kanister od cukru. Ale sądzono, że łódź zepchnięta została przez prąd na rafę. W rok później Warren oficjalnie uznany został za zmarłego a towarzystwo ubezpieczeniowe wypłaciło mi całą sumę...

— Robert! Za godzinę wejdziemy do Sydney! Nie chcę tego przegapić! Robercie, przyznaj: to był dobry pomysł z tym cukrem, i taki prosty...

Robert zapiął ostatni guzik przy bluzce i powiedział:

— Po prostu słodka...

KONIEC
Tłum. JAN NOGAJ

1

Jeffry Scott

Trema przed podróżą

Tibby Costergo nie traktował nadinspektora Pine'a serio, kiedy ten powiedział:

— Dużo szczęścia z tą masą forsy, Tibby! Pieniądze będą ci potrzebne. — I dodał: — Mam nadzieję, że będziesz żył dość długo, aby nacieszyć się pieniędzmi.

Stara fraszka o lisie i wiszących zbyt wysoko winogronach, pomyślał w pierwszym momencie Tibby, bo nagroda, jaką Tibby otrzymał od towarzystwa ubezpieczeniowego, mogła wywołać zazdrość u inspektora. Z drugiej strony...

— Jeśli sprawa tak źle wygląda, to dlaczego nie otrzymuję policyjnej ochrony? — zapytał Tibby.

2

Siwowłosy policjant uśmiechnął się szyderczo:

— Możesz ją mieć, mój promieniu słońca. Ale tym samym podasz oficjalnie do wiadomości, że wsypałeś tych chłopców. W tej chwili masz tylko jedną szansę, szansę tak dobrą jak bryła lodu w tropiku. Masz nawet dwie szanse, jeśli potrafisz biec szybciej niż rewolwerowa kula. Nie miej złudzeń, Tibby: jesteś poszukiwany przez dawnych kumpli.

— Ale przecież podałem wam wszystkie nazwiska, a te pieniądze odzyskaliście! Ich po prostu już nie stać na to, aby kogoś opłacić, kogoś... kto by za mną... mnie...

— Jeśli chodzi o takiego jak ty, Tibby, to nie zdziwiłbym się wcale, gdyby ktoś dla czystej przyjemności w tej robocie cię załatwił...

(Ciąg dalszy w następnym numerze)

http://sbc.wbp.kielce.pl

Warto wiedzieć, zobaczyć, posłuchać

Środa 28 maja 1980 r.

Dziś składamy życzenia

JAROMIROM i AUGUSTYNOM

jutro

TEODOZJOM i MAGDALENOM

* ★ *

W 1672 r. — ur. się M. Smoluchowski, fizyk teoretyk.

W 1902 r. — ur. się Lucjan Adwentowicz, malarz polski.

W 1919 r. — ukazał się pierwszy numer czasopisma „Izwiestija KC RPK(b)" obecnie „Partijnaja Żyzń" organ KC KPZR.

W 1940 r. — bitwa Samodzielnej Brygady Strzelców Podhalańskich o Narwik.

CODZIENNY HOROSKOP

Nadchodzą bardzo udane dni. Nowe układy zawodowe sprawią, że poprawi się Twój humor i nastrój. Ponadto jakaś sprawa, która ostatnio Cię nękała, zakończy się wreszcie i to właśnie tak, jak sobie tego życzysz. W ostatnich dniach miesiąca uważaj aby jakieś domowe nieporozumienie nie popsuło rodzinnej atmosfery na dłużej. Wreszcie załatwisz jakieś sprawy, które załatwiasz już od jakiegoś czasu, ale ciągle brak Ci energii na doprowadzenie ich do końca. Niedopilnowanie ich do końca może pociągnąć za sobą kłopoty i to nie tylko własne.

Kielce

TEATR

Im. S. Żeromskiego — „Zmierzch długiego dnia" — E. O'Neilla, g. 19.

KINA

„Romantica" — „Ale kino" — USA, kol. l. 15, g. 13.15 i 15.30. „Drogi papa" — włoski, kol. l. 18, g. 17.45 i 20.

„Moskwa" — „Kozi Róg" — bułg. pan. kol. l. 18, g. 16. „Wendeta" — francuski, kol. l. 15, g. 18 i 20.

„Studyjne" — „Drżący brzask" — wiet. l. 12, g. 15.30, 17 i 18.30.

„Bajka" — „Pełnia" — polski, l. 15, g. 15.30, 17.30 i 19.30.

„Skałka" — „Bezkresne łąki" — polski, l. 15, g. 15, 17 i 19.

„Robotnik" — „Dubler" — francuski, pan. kol. l. 15, g. 15.30, 17.30 i 19.30.

„Letnie" — „Nieme kino" — USA, kol. l. 15, g. 20.15.

Galeria BWA „Piwnice", ul. Leśna 7. Wystawa „Grafiki" — Eugeniusza Delekty i „Tkaniny i ceramiki" — Henryki Lasak, czynna w godz. 12—17, niedziela 11—15.

MUZEA

KIELCE: Muzeum Narodowe — plac Zamkowy — wnętrza zabytkowe XVII i XVIII wieku — czynne w godz. 9—16, sobota 10—16, niedziela 10—17.

Plac Partyzantów — czynne w godz. 10—16, wtorki — 12—20, niedziele 10—17.

Muzeum Lat Szkolnych S. Żeromskiego — 9—15, środa — godz. 12—18.

OBLĘGOREK: Muzeum H. Sienkiewicza „Laureaci Nagrody Nobla w Medalu" — czynne w godz. 10—16.

APTEKI DYŻURNE: nr 29-001, ul. Buczka 37/39, nr 29-008, ul. Sienkiewicza 15.

PORADNIE DYŻURNE: dla dzieci i dorosłych, ul. Pocieszka 11, (Przychodnia Rejonowa nr 2) w godz. 18—22, w niedzielę — 8—12, Stomatologiczna ul. Pocieszka 11 w godz. 18—22; w soboty — od godz. 18 do godz. 7 w poniedziałek.

TELEFONY:

Pogotowie Ratunkowe 999, Pogotowie Milicyjne 997, Pogotowie WSW 416-25, Straż Pożarna 998, Pomoc drogowa 981, Pogotowie Energetyczne Kielce—Miasto 991, Kielce—Teren 992, Pogotowie wodnokanalizacyjne 508-11, Pocztowe inf. o usługach 911, Hotel „Centralny" 420-44, Informacja kolejowa 930, Pogotowie hydrauliczno-energetyczne, dźwigowe KSM osiedle XXV-lecia PRL tel. 420-32, osiedle Sady — 499-59, osiedle Bocianek — 456-73, Pogotowie wod.-kan., c.o., dźwigowe, elektryczne SM „Armatury" czynne w godz. 8—21, sobota 8—19, tel. 518-33, Pogotowie gazowe czynne całą dobę 420-92. Pogotowie napraw urządzeń gazowych czynne w godz. 7—19, tel. 436-72, Pogotowie elektryczno-wodociągowe MZBM czynne w godz. 18—23, tel. 500-65, Informacja służby zdrowia czynna w godz. 7—20, tel. 481-80, Ośrodek Informacji Usług WUSP, tel. 457-41.

POSTOJE TAKSÓWEK: Czarnów — ul. Piekoszowska — 515-11, Dworzec PKP — 444-33, ul. Słowackiego — 472-70, Szydłówek — ul. Toporowskiego — 437-11, Taksówki bagażowe — ul. Armii Czerwonej — 469-89, ul. Piekoszowska 515-11.

Radom

TEATR POWSZECHNY im. Jana Kochanowskiego — „Pustaki" — g. 18.

KINA

„Bałtyk" — „Ale kino" — USA, kol. l. 15, g. 19.30. „F.I.S.T." — USA, pan. kol. l. 18, g. 14.30 i 17.

„Przyjaźń" — „Zagubione dusze" — włoski, kol. l. 18, g. 15.30, 17.30 i 19.30.

„Pokolenie" — „Zapach kobiety" — włoski, kol. l. 15, g. 15.30 i 17.30. „Grudzień pułkownika St. Merana" — alger. kol. l. 15, g. 19.30.

„Odeon" — „Intryga rodzinna" — USA, kol. l. 15, g. 15.30, 17.30 i 19.30.

„Hel" — „Tortury" — francuski, kol. l. 15, g. 15.30, 17.45 i 20.

„Walter" — nieczynne

APTEKA DYŻURNA: nr 67-010, pl. Zwycięstwa 7, nr 67-015, pl. Konstytucji 5.

INFORMACJA służby zdrowia — czynna w godzinach 9—21, w sobotę 8—20, tel. 261-27, Informacje o usługach 267-35.

TELEFONY: Straż Pożarna 998, Pogotowie Ratunkowe 999, Pogotowie Gazowe 994, Pogotowie Energetyczne — Radom — 901, Komenda MO 251-36, Pogotowie Milicyjne 997, Pomoc drogowa 981.

POSTOJE TAKSÓWEK: ulica Grodzka 229-52, plac Konstytucji 228-51, Dworzec PKP 268-88, ulica Żwirki i Wigury 418-10.

Skarżysko

KINA

„Wolność" — „Prywatne piekło" — USA, l. 15, g. 15.15, 17.30 i 19.30

„Metalowiec" — „Czyje to prawo" — węg. kol. dub. l. 15, g. 17 i 19.

„Związkowiec" — „Narodziny gwiazdy" — USA, kol. l. 15, g. 17.

APTEKA DYŻURNA: nr 29-046, ul. Apteczna 7.

POSTOJE TAKSÓWEK: Dworzec Główny PKP — 705, osiedle Milica — 22-44.

Starachowice

KINA

„Robotnik" — „Niebezpieczeństwo" — CSRS, pan. kol. l. 12, g. 15. „Szalone dni" — jug. kol. l. 18, g. 17 i 19.

„Star" — nieczynne.

APTEKA DYŻURNA: nr 29-076, ul. Staszica 1.

POSTOJE TAKSÓWEK: tel. 53-10, 53-80.

Ostrowiec

KINA

„Hutnik" — „Książę i żebrak" — panam. pan. kol. l. 12, g. 15, 17.15 i 19.30.

„Zorza" — „Prorok, złoto i Siedmiogrodzianie" — rum. kol. l. 12, g. 16 i 18.

„Przodownik" — „Drzewo na saboty" — I i II cz. włoski, kol. l. 15, g. 17 i 19.

APTEKA DYŻURNA: nr 29-071, ul. Starokunowska 1/7.

POSTOJE TAKSÓWEK — telefon 537-92.

UWAGA. Za ewentualne zmiany w programie kin, redakcja nie bierze odpowiedzialności.

RADIO

PROGRAM LOKALNY

16.40 „Fala młodości" — w oprac. B. Wiślickiej 17.10 Koncert dla fonoamatorów (stereo) 18.00 Z cyklu: „Stulecie ruchu robotniczego" — „Wielki Proletariat" — aud. Z. Majchrzyk.

TELEWIZJA

Dziś

PROGRAM I

13.25 TTR
15.25 NURT — filozofia
15.55 Obiektyw — progr. woj.: białostockiego, bialskopodlaskiego, ciechanowskiego, chełmskiego, lubelskiego, łomżyńskiego, ostrołęckiego, płockiego, siedleckiego, skierniewickiego, suwalskiego, włocławskiego, zamojskiego
16.15 Dziennik
16.30 Dla dzieci: „Skakanka"
16.55 Mecz w piłce nożnej Polska — Szkocja w przerwie ok.
17.45 Losowanie Małego Lotka
18.50 Dobranoc
19.00 „Ex libris"
19.30 Dziennik TV
20.10 „W świecie dzikich zwierząt" „Delfin" — amer. film dok.
20.25 Finał Pucharu Klubowych Mistrzostw Europy w piłce nożnej Nottingham Forest — Hamburger SV (kolor)
22.15 „Konkrety" — progr. publ.
22.45 Dziennik
23.00 „Camerata" — mag. muz.

PROGRAM II

15.00 Sonda (powt.)
16.25 Klinika zdrowego człowieka (powt.)
15.55 Kino TDC: „Awantura w szkole" — czechosł. film fab. (kolor)
16.25 „Mam pomysł" — progr. publ. (kolor)
16.55 Sprawy młodych: „Zadanie na pojutrze" — radz. film fab.
18.25 Antykwariat: „W dawnej kancelarii" — o dokumentach z XVI i XVII w.
18.56 „Diatomity" — progr. publ. (kolor)
19.10 Program lokalny
19.30 Dziennik TV
Kosmos 1980 „Klub Alfa"
20.10 Dziś w kosmosie
20.15 „Klimatyczne zagadki" — o międzynar. badaniach meteorologicznych
20.30 „Wycieczka w kosmos" — węg. film anim.
20.45 „Słoneczne rytmy" — tańczy gruziński zespół pieśni i tańca
20.55 „Nad mapą pogody"
21.10 Tańce na lodzie
21.15 „Czy roztopić lody Arktyki" — o projektach zmian klimatu
21.45 24 godziny
21.55 „Hydrozagadka" — pol. kom. film.
23.05 „Gwiazdy wiosennego nieba" — obraz majowego nieba

Jutro

PROGRAM I

6.00 TTR, RTSS, matemat., s. IV
6.30 TTR
11.05 Jęz. pol., kl. VII—VIII: Film
12.00 Biologia, kl. VI
12.55 Jęz. pol., kl. II lic.
13.40 i 14.10 TTR

Polskie Radio i Telewizja zastrzegają sobie możliwość zmian w programach.

OGŁOSZENIA DROBNE

LEKARSKA Specjalistyczna Spółdzielnia Pracy informuje, że od dnia 16 stycznia 1980 roku nowa przychodnia Lekarsko - Dentystyczno - Specjalistyczna w Kielcach przy ul. Krakowskiej 15 — czynna jest codziennie w godzinach: gabinet dentystyczny od 8 do 20 oraz gabinet pomocy pielęgniarskiej od 6.10 do 21.30. Ceny według obowiązującego cennika. Usługi wykonuje personel o wysokich kwalifikacjach zawodowych. 21-k

LEKARSKA Spółdzielnia w Kielcach informuje o zwiększeniu liczby godzin przyjmowania pacjentów w przychodni w Kielcach przy ul. Kościuszki 3. Pacjenci korzystać mogą z pomocy lekarza specjalisty we wtorki, czwartki — w zakresie psychiatrii i leczenia odwykowego, w godzinach 15.30—17.30. Natomiast w piątki w godzinach 15.30—17.30 i w soboty w godzinach 14—16 przyjmować będzie lekarz specjalista psychiatra, na miejscu, jak również na wizytach domowych. Telefon 440-56 wewn. 92. 98-k

LEKARSKA Specjalistyczna Spółdzielnia Pracy w Kielcach informuje, że z dniem 14 kwietnia 1980 r. Poradnia Lekarsko-Dentystyczna w Starachowicach, ul. Marszałkowska 58, została przeniesiona do nowych pomieszczeń przy ul. Pstrowskiego 27. Przychodnia dysponuje nowoczesnym sprzętem, w leczeniu zachowawczym materiałami z importu, a prace protetyczne wykonuje się w terminach normalnych i ekspresowych. 178-k

LEKARSKA Specjalistyczna Spółdzielnia Pracy informuje, że w Specjalistycznej Przychodni Analiz Laboratoryjnych w Kielcach przy ul. Hipotecznej 3 (wejście z podwórza) pacjenci przyjmowani są w godzinach od 6.30 do 21.30. Usługi wykonuje personel o wysokich kwalifikacjach zawodowych. 89-k

PRZESTANIESZ być samotny podając swój adres do Biura Matrymonialnego „Westa" skrytka pocztowa 672, 70-952 Szczecin. 4-p

REJON Eksploatacji Kamienia w Kielcach unieważnia zagubioną pieczątkę o treści: „Rejon Eksploatacji Kamienia Kielce, Kierownictwo Budowy nr 2". 94467-g

ŚCIANA Adam zgubił bilet roczny PKS, relacji Chmielnik — Kielce. 94468-g

BĄK Wacław zgubił legitymację służbową wydaną przez PKS Oddział Kielce. 94455-g

SPRZEDAM nadwozie „syreny 105L". Kielce, Armii Czerwonej 156/99. 94447-g

WAWRZEŃCZYK Be[illegible] biła legitymację szkolną [illegible] Kielce.

SZCZUKA Ryszard z[illegible] gitymację studencką [illegible] niki Świętokrzyskiej.

LEKARSKA Specjal[illegible] Spółdzielnia Pracy w K[illegible] informuje, że w naszej [illegible] chodni Lekarsko-Dentys[illegible] -Specjalistycznej w K[illegible] ul. 22 Lipca 14, wykony[illegible] protezy całkowite i c[illegible] mostki, koronki, napra[illegible] tez. w terminach norm[illegible] ekspresowych. Nowość [illegible] nawstwo protez szkie[illegible] W leczeniu zachowy[illegible] uzupełnianie ubytków [illegible] tami. Zapraszamy rów[illegible] pracowni analitycznej [illegible] żej podanym adresem.

UNIEWAŻNIA się [illegible] pieczątkę o treści: „Pi[illegible] ka dyplomowana K[illegible] Mroczkowska", wydan[illegible] Wojewódzki Szpital Z[illegible] w Radomiu.

SPRZEDAM motocykl [illegible] 175 ccm (1974 rok) oraz [illegible] dy reflektorów do „[illegible] ga 312". Kielce, telefon [illegible] godzinach 18—20.

KOT Krzysztof (zam. [illegible] Wrzeszczowska) zgubił [illegible] miesięczny PKS rela[illegible] dom — Wola Wrzeszczo[illegible]

FURMAŃSKI Józef [illegible] Wyśmierzyce) zgubił bi[illegible] sięczny PKS, legityma[illegible] niowską, wydaną prz[illegible] niczą Szkołę Zawodową [illegible] łobrzegach.

GÓRKA Mirosław [illegible] dom) zgubił legityma[illegible] niowską, wydaną prz[illegible] Szkół Mechanicznych w [illegible] miu.

UNIEWAŻNIA się p[illegible] treści: „Wojewódzki [illegible] Zespolony w Radomi[illegible] nia „D", ul. Lubońskie[illegible] 302-77".

KRÓL Zbigniew zg[illegible] tymację studencką [illegible] przez Politechnikę Ś[illegible] ką.

STOLAT Ryszard z[illegible] tymację do biletu mi[illegible] PKS, trasa Marzysz-K[illegible]

GAJEWSKI Waldem[illegible] legitymację uczniowską [illegible] roczny PKS, trasa M[illegible] -Kielce.

WOJNOWSKA Celin[illegible] legitymację uczniowską [illegible] na przez ZSPS.

PAWLIKOWSKI M[illegible] zgubił legitymację i [illegible] relacji Piotrkowice-K[illegible]

WÓJTOWICZ Jadwi[illegible] ła legitymację szkolną [illegible] przez II Liceum Eko[illegible]

II Km-390/78, Km-439/78, Km-524/79

II Km-605/79, Km-691/79, Km-197/80

OBWIESZCZENIE O LICYTACJI RUCHOMOŚCI

KOMORNIK SĄDU REJONOWEGO REWIRU II, mający kancelarię w Kielcach przy ul. Żeromskiego 26, na podstawie art. 867 par. 1 kpc podaje do publicznej wiadomości, że 31 maja 1980 r. o godz. 12 w POLICHNIE nr 6, poczta Chęciny odbędzie się I LICYTACJA RUCHOMOŚCI składających się z 45 prosiąt, wag[illegible] około 30 kg, wartości 50.000 zł i II LICYTACJA RUCHOMOŚCI składających się [illegible]

1) przyczepy do ciągnika „sanok D-468, wartości 25.000 zł
2) samochodu ciężarowego „star 25" — wartości 50.000 zł;
3) snopowiązałki — wartości 10.000 zł;
4) rozrzutnika do obornika wartości 25.000 zł;
5) opryskiwacza ciągnikowego — wartości 12.500 zł;
6) telewizora marki „saturn 202", wartości 1500 zł;
7) radioodbiornika marki „junior" — wartość 500 zł — należących do [illegible]

Tadeusza Półkoszka, zam. we wsi Polichno nr 6.

Ruchomości można oglądać w dniu licytacji, w miejscu i czasie oznaczonym wyżej.

KOMORNIK

234-k

http://sbc.wbp.kielce.pl

Korei Południowej

...eżim stłumił ...stanie w Kwangdzu

...O, LONDYN PAP. We ...o świcie wspierane przez ...wo jednostki pancerne ...owokoreańskiej armii ...wej wtargnęły do cen... Kwangdzu. To 800-tysięcz...asto od tygodnia znajdo...ię pod kontrolą powstań... ...gencje prasowe piszą, że ...znie powstanie ludowe ...stłumione, nadal jednak ...trum Kwangdzu słychać ...yczne strzały.

...ództwo wojsk reżimowych ...nikowało, że Kwangdzu ...w dalszym ciągu odcięte ...ta dopóki armii nie uda ...zejąć pełnej kontroli nad ...n, tzn. całkowicie stłu...ór ludności.

* ★ *

...O PAP. Południowoko...e wojska reżimowe od... ...we wtorek całkowitą ...ę nad znajdującym się ...tydzień w rękach po...iw Kwangdzu. Według ... reżimowych w czasie ...u na śródmieście zginęło ...

...elczycy za dymisją ...rządu Begina

...YZ PAP. Agencja AFP ...uje, że ankieta przepro...a przez izraelski dzien...chodzący w języku an... „Jerusalem Post" wy... iż większość jej uczes... opowiedziała się za us...m rządu Menachema Be...

...likowane przez dziennik ...orek wyniki ankiety są ...ujące: 51,5 proc. zapyta...waża, że prawicowy rząd ...a Begina powinien us...atychmiast. Za jego po...em opowiedziało się 40,9 ... Dość podobnie przed... ...ią się wyniki odpo...na temat wyborów: 55,1 ...nkietowanych jest za jak ...eym ich przeprowadze... 41,5 proc. — sprzeciwia ...

agencje informują:

● Sekretarz generalny KC KPCz, Gustav Husak, przyjął we wtorek delegację Niemieckiej Partii Komunistycznej z przewodniczącym DKP Herbertem Miesem, która przybyła do Pragi na zaproszenie KC KPCz. Podczas rozmowy wymienione poglądy na temat działalności obu partii, aktualnych problemów międzynarodowego ruchu komunistycznego, robotniczego oraz polityki międzynarodowej.

● We wtorek odbyło się w Sofii spotkanie I sekretarza KC BPK Todora Żiwkowa, z sekretarzem generalnym KC Ludowej Partii Panamy (PPP), Rubenem Dario Souzą. Tematem rozmowy były zadania stojące przed obu partiami i aktualne problemy międzynarodowe.

● We wtorek rozpoczęły się w Moskwie rozmowy Leonida Breżniewa, Aleksieja Kosygina i Andrieja Gromyki z sekretarzem generalnym KC Jemeńskiej Partii Socjalistycznej (JPS), przewodniczącym Prezydium Najwyższego Zgromadzenia Ludowego, premierem Jemeńskiej Republiki Ludowo-Demokratycznej, Alim Nasirem Muhammadem i towarzyszącymi mu osobistościami. Omawiając aktualne problemy międzynarodowe strony szczególnie wiele uwagi poświęciły sytuacji na Bliskim Wschodzie.

● Kanclerz Austrii, Bruno Kreisky, który we wtorek przybył wprost z Teheranu do Grecji, oświadczył, że istnieje możliwość, iż zakładnicy amerykańscy przetrzymywani w Iranie zostaną uwolnieni, pod warunkiem, że nie będą ponownie podejmowane próby uwolnienia ich przemocą.

● Premier ChRL Hua Kuo-feng przybył we wtorek z sześciodniową wizytą oficjalną do Japonii. Przeprowadzi on rozmowy z premierem tego kraju Masayoshi Ohirą na temat sytuacji międzynarodowej oraz stosunków dwustronnych.

Zdaniem obserwatorów tokijskich, głównym celem wizyty Hua Kuo-fenga jest narzucenie Japonii awanturniczych, antyradzieckich koncepcji Pekinu i uzyskanie od Japonii poparcia dla hegemonistycznej strategii chińskiej.

● W południowej części Bejrutu doszło w nocy z wtorku na środę do starć zbrojnych między siłami szyickimi a siłami lewicowymi.

● Napięta sytuacja utrzymuje się w położonym w północno-wschodniej części Indii stanie Asam. Od poniedziałku zginęło tam 19 osób. Trwają wystąpienia nacjonalistów, którzy domagają się wysiedlenia ze stanu wszystkich osób pochodzenia nieasamskiego. W 9 miastach stanu wprowadzono godzinę policyjną.

Dziennik „Prawda" o polityce Chin

MOSKWA PAP. W obszernym artykule na łamach dziennika „Prawda" I. Aleksandrow pisze, że dywagacje przywódców pekińskich na temat pokoju i „oddalenia" wojny są tylko chwytem propagandowym i demagogią, natomiast strategia chińska pozostała taka sama jak w czasach Mao Tse-tunga. Głównym celem tej strategii jest zdobycie przez Chiny hegemonii i dyktowanie innym własnej woli. Pekin bez zastrzeżeń popiera wszystko, co przyczynia się do zaostrzenia napięcia na arenie międzynarodowej, jest przeciwny posunięciom zmierzającym do ustabilizowania sytuacji na świecie.

Omawiając podejmowane przez Pekin próby stworzenia „najszerszego jednolitego frontu międzynarodowego", a mówiąc prościej — bloku sił zjednoczonych we wrogości do Związku Radzieckiego i światowego socjalizmu, autor stwierdza, że prawdziwym zamierzeniem przywódców chińskich jest wzniesienie nieprzekraczalnych barier na drodze do unormowania stosunków radziecko-chińskich. Aktywizuje się wrogą działalność wymierzoną przeciw ZSRR i KPZR. W chińskich ośrodkach masowego przekazu nagminnie fałszuje się dzieje stosunków radziecko-chińskich, „uzasadnia" roszczenia terytorialne wobec ZSRR, oczernia radziecką pomoc dla narodu chińskiego, gdy ten walczył o socjalistyczne przeobrażenia. W ten sposób Pekin toruje sobie drogę do dalszego zacieśniania sojuszu ze światowymi siłami imperializmu i reakcji.

...nocy ...rano

...nformuje oficer dyżurny ...u Ruchu Drogowego KW ...Kielcach por. Ignacy Za...ki na terenie wojewódz...ieckiego wydarzyło się 5 ...ów drogowych, w któ... osób doznało obrażeń ...

... niektóre z nich:

...Ostrowcu na ul. Sien... Jan D. (l. 75) wyszedł ...nię zza stojącego auto... został potrącony przez ...d „syrena" kierowany ...nisława K. (lat 55). Pie...nał obrażeń ciała.

...Tokarni gmina Chęciny ...S. (l. 32) kierując samochodem ciężarowym „skoda" zasnął za kierownicą i zjechał na lewą stronę jezdni, gdzie zderzył się z jadącym z przeciwka „starem", którym kierował Zygmunt K. (l. 29). Kierowca „skody" doznał ciężkich obrażeń ciała.

○ W Piekoszowie na ul. Częstochowskiej pijany Janusz W. (l. 20) wyjechał motorowerem z posesji na drogę gdzie zderzył się z samochodem „star" kierowanym przez Stanisława T. (l. 31). Motorowerzysta został ranny.

...„...martwychwstał" ...pobraniem nerki

...ni Bawarczyk z powiatu ...en cudem tylko uniknął ...a nerki. W pierwszy ...Zielonych Świątek uległ ...owi w czasie jazdy na ...werze. Lekarze w godzi...wypadku orzekli, że nic ...nie uratuje: mózg rzeko...estał funkcjonować. Od...o go do kliniki w Ulm. ...oszukiwano jego rodziny, ...zila się na pobranie ner... ...jent „zmartwychwstał": ...rwi nagle się ustabilizo...ag ponownie zaczął fun...ać. Transplantacja ner...doszła do skutku. Rozpo...ntensywne leczenie nie...nego.

DOKONCZENIE ZE STR. 1

Lipski unikat archiwalny

Archiwum mieści się w budynku dawnego teatru. Pierwsze co mnie tam uderzyło — to niesamowity ruch. Przyjeżdżają tu bowiem codziennie nie tylko zwiedzający z NRD, ale choreografowie, naukowcy, pedagodzy, tancerze, historycy z wielu krajów. Wszyscy, którzy interesują się tańcem, odkrywają tu coś ciekawego dla siebie. Często zdarza się, że specjaliści od tańców narodowych i folkloru dopiero w Lipsku znajdują wszechstronną dokumentację na interesujący ich temat.

Jak wyjaśnia dyrektor i założyciel archiwum, dr Kurt Petermann, sama tylko podręczna biblioteka kierowanej przez niego placówki dysponuje ponad 5,5 tys. tomów książek o tańcu i jego historii. Często są to prawdziwe białe kruki. Pod kierunkiem dr Kurta Petermanna nakręcone też 120 tys. metrów filmów o tańcach na taśmie 6-mm i ponad 3 tys. metrów na taśmie 8-mm. Niektóre z nich, podobnie jak i publikacje, poświęcone są polskim tańcom i naszym słynnym tancerzom. Do najczęściej badanych, sądząc po częstotliwości wypożyczania dokumentacji, należą m.in. krakowiak, mazur, polonez.

Filmowcy z lipskiego archiwum w ostatnich latach odwiedzili i udokumentowali na taśmie i błonie fotograficznej wszystkie większe festiwale taneczne i zespoły. Na ich filmach zarejestrowane są także metody nauki tańca najznakomitszych szkół, takich jak Grety Palucca z Drezna i Richarda Jonesa.

Ostatnio dział filmowy archiwum wzbogacił się o technikę video oraz sfilmowane najwybitniejsze publikacje książkowe z dziedziny tańca (ponad 2200 tytułów). Nie więc dziwnego, że historyk tańca, jeżeli nie chce jeździć po całym świecie i tracić czasu — musi przyjechać przede wszystkim do Lipska. Znajdzie tu również najnowsze publikacje o tańcach — od menueta poprzez fokstrota aż do baletu współczesnego i może wypożyczyć około 45 czasopism muzycznych z całego świata, ukazujących się aktualnie. W bogato zaopatrzonej dyskotece z kolei może poprosić o odtworzenie z płyt lub taśm najróżniejszych tańców i melodii tanecznych.

Przedstawiając przed kilkoma dniami plany archiwum tańca w Lipsku dr Kurt Petermann wyjaśnił: „Naszym zadaniem jest i będzie nie tylko dostarczanie specjalistom materiałów pisanych, filmowanych, fotograficznych i dźwiękowych o tańcach, ale również działalność naukowa w tej dziedzinie. Nasi pracownicy są i będą także konsultantami choreografów i pedagogów".

Archiwum tańca jest dziś placówką naukową, dysponującą niezwykle bogatym, barwnym i wdzięcznym materiałem badawczym. Od 1 lipca 1975 roku ma ona zresztą rangę instytutu naukowego i wchodzi w skład Akademii Sztuki Niemieckiej Republiki Demokratycznej.

MAREK REGEL
(Interpress)

Deklaracja i oświadczenie Układu Warszawskiego dokumentami ONZ

NOWY JORK PAP. Sekretarz generalny ONZ, Kurt Waldheim opublikował 27 bm. w Nowym Jorku jako oficjalne dokumenty Narodów Zjednoczonych teksty oświadczenia i deklaracji Doradczego Komitetu Politycznego Państw Członkowskich Układu Warszawskiego, przyjętych 15 maja w Warszawie.

Dokumenty te ukazały się w 6 językach jako publikacja Rady Bezpieczeństwa i tegorocznej XXXV sesji Zgromadzenia Ogólnego Narodów Zjednoczonych. Zostały one włączone do dwóch punktów przygotowywanego porządku dziennego tej sesji, dotyczących „powszechnego i całkowitego rozbrojenia" oraz „przeglądu wykonania deklaracji o umocnieniu bezpieczeństwa międzynarodowego".

Polegli w bitwie pod Wiedniem

WIEDEŃ PAP. Robotnicy budowlani zatrudnieni przy budowie nowej fabryki samochodowej na jednym z przedmieść Wiednia (na lewym brzegu Dunaju) natrafili podczas prac ziemnych na grób 47 żołnierzy. Po zbadaniu szkieletów i resztek mundurów stwierdzono, że byli to żołnierze, polegli w bitwie pod Essling (w literaturze niemieckiej pod Aspern) wioską austriacką, dziś znajdującą się w obszarze Wiednia. Identyfikacja była możliwa przede wszystkim dzięki zachowaniu się guzików żołnierzy napoleońskich.

W rocznicę bitwy, 22 maja, odbyła się uroczysta ekshumacja zwłok na centralny cmentarz stolicy Austrii.

W dniach 21—22 maja 1809 roku zmierzyła się tutaj po zajęciu Wiednia 60-tysięczna armia Napoleona z ok. 100-tysięczną armią austriackiego księcia Karola. Była to pierwsza przegrana bitwa cesarza Francuzów. Zginęło ok. 20 tysięcy żołnierzy. Straty Austrii były nieco mniejsze. Wojska napoleońskie musiały się wycofać na prawy brzeg Dunaju.

Przedstawiciel Watykanu przybył do Polski

27 bm. przybył do Warszawy na kolejny pobyt arcybiskup Luigi Poggi, kierownik zespołu Stolicy Apostolskiej do spraw stałych kontaktów roboczych z rządem Polskiej Rzeczypospolitej Ludowej. (PAP)

Co nowego na Słońcu?

MOSKWA PAP. Prognozy astrofizyków sprawdziły się — na wiosnę 1980 roku nadszedł okres maksimum aktywności słonecznej. Jakie są cechy charakterystyczne obecnego cyklu? Na pytanie to odpowiedział dyrektor Krymskiego Obserwatorium Astrofizycznego, członek Akademii Nauk ZSRR A. Siewiernoj. W porównaniu z poprzednim, różni się on nierównomiernością. Okres dużego zwiększenia aktywności obserwowano w końcu ubiegłego roku. Następnie, w połowie zimy, nastąpiło znaczne jej zmniejszenie. Od pierwszej połowy kwietnia aktywność Słońca ponownie wzrosła.

Znaczna część energii emitowanej przez Słońce nie dociera do powierzchni Ziemi. Promienie rentgenowskie i ultrafioletowe są pochłaniane przez atmosfrę, zaś do przeniknięcia naładowanych cząstek nie dopuszcza „magnetyczna koszulka" planety. Dlatego nie ma podstaw do twierdzenia o niebezpiecznym wpływie maksimum aktywności słonecznej na procesy zachodzące na Ziemi — oświadczył A. Siewiernoj.

Nasz sygnał

Handel kwiatami chronionymi

Na kieleckich ulicach pojawiły się w ostatnich dniach w sprzedaży kwiaty chronione — pełnik europejski, przypominający kaczeńce. Bukieciki pełnika oferują nie tylko pokątni handlarze, ale także niektóre kioski kwiaciarskie. Sytuacji takiej nie można tolerować.

Jak wynika z wyjaśnień sprzedawców, przepisy o ochronie przyrody są im nieznane. Przestrzegania tych zasad nie kontroluje też Wydz. Handlu UM. Przypomnijmy więc, że sprzedaż roślin chronionych dopuszczalna jest tylko w przypadku, jeśli pochodzą one z upraw ogrodowych, co musi potwierdzać zezwolenie Wojewódzkiego Konserwatora Przyrody. Właściciele kwiaciarń nie powinni przyjmować od dostawców nieznanych sobie, rzadkich roślin dziko rosnących. (ijb)

Słoń stratował opiekuna

DELHI PAP. Tragiczny wypadek wydarzył się w ogrodzie zoologicznym w miejscowości Jogjakarta, 400 km na wschód od stolicy Indonezji — Djakarty. 25-letni słoń karmiony przez swego opiekuna, Amata Juweni, nagle wpadł w szał, chwycił go swą trąbą, podniósł do góry i rzucił na ziemię, po czym zaczął go tratować. Zanim inni pracownicy zoo zdołali odciągnąć rozwścieczonego słonia na bok, nieszczęśliwy dozorca już nie żył. Jest to rzadki wypadek, kiedy znane z łagodności i przywiązania zwierzę zaatakowało swego opiekuna.

http://sbc.wbp.kielce.pl

Piłkarska środa

Polska – Szkocja w Poznaniu

Hamburger SV – Nottingham w Barcelonie

Dziś kolejne emocje piłkarskie. **W Poznaniu polscy piłkarze stoczą kolejne towarzyskie spotkanie międzypaństwowe ze Szkocją.** Będzie to siódmy tegoroczny mecz reprezentacji i pierwszy rozegrany na własnym terenie. Po nienadzwyczajnej grze w poprzednich spotkaniach liczymy, że w Poznaniu będzie lepiej i Polacy zakończą swój występ sukcesem. Szkoci przyjechali do Polski ze wszystkimi prawie swymi asami i będą trudnym przeciwnikiem, chociaż ostatnio nie wiodło im się najlepiej podczas rozgrywek o mistrzostwo Wysp Brytyjskich. **Pojedynek ze Szkotami zakończy pierwszy etap przygotowań zespołu trenera Kuleszy do eliminacji „Mundialu-82".**

Polacy na poznańskim stadionie wystąpią w następującym składzie: **Mowlik — Dziuba, Janas, Żmuda, Barczak — Boniek, Lipka, Nawałka — Lato, Terlecki, Pałasz.**

Dziś również rozegrany zostanie niezwykle atrakcyjny pojedynek wieńczący spotkania europejskich pucharów — finał Pucharu Europy pomiędzy **Nottinham Forest i Hamburger SV.** Mecz rozegrany zostanie na neutralnym boisku w Barcelonie. Faworyta w tym pojedynku nie ma, a obie drużyny prezentują najwyższą światową klasę. Anglicy wystąpią jednak osłabieni, gdyż nie będzie grał ich najlepszy zawodnik **Trevor Francis** z powodu kontuzji.

Polska Telewizja przeprowadzi bezpośrednio transmisję z obu spotkań w programie I. Sprawozdanie z meczu Polska — Szkocja rozpocznie się o godz. 16.55 a ze spotkania Nottingham — Hamburger o godz. 20.25. Polskie Radio przeprowadzi transmisję tylko z meczu Polska — Szkocja o godz. 16.55.

(j)

Snajperzy

Po 26 kolejce spotkań II ligi piłkarskiej lista najskuteczniejszych strzelców grupy drugiej przedstawia się następująco:

O 16 bramek — Wrona Hutnik;

O 13 bramek — Lorenc Motor;

O 12 bramek — Szarek Stal;

O 11 bramek — Banaszkiewicz Gwardia;

O 10 bramek — Michałkowski Radomiak, Pop Motor;

O 9 bramek — Krzyżanowski Broń, Mącik Motor, Szachnitowski GKS Tychy;

O 8 bramek — Bielak Resovia, Maruszka GKS Jastrzębie;

O 7 bramek — Nowak Star, Arceusz Ursus, Błachut GKS Jastrzębie, Dziekanowski i Walczak Gwardia, Stokłosa Hutnik, Wiater Motor;

O 6 bramek — Bilski Broń, Jędrzejczak Radomiak, Napieracz i Siegmund Star oraz jeszcze 9 zawodników.

(ap)

Tylko jeden Polak w finale ME w boksie juniorów

Nie za bardzo wiedzie się polskim młodym pięściarzom na mistrzostwach Europy w boksie. Z trzech polskich zawodników, którzy zakwalifikowali się do walk półfinałowych, tylko **Janusz Szamp** (waga papierowa) wystąpi w finale. Wczoraj wygrał on jednogłośnie z Anglikiem **Potterem** i spotka się w finale z zawodnikiem radzieckim **Nikulinem.**

Pozostali dwaj Polacy przegrali swe walki półfinałowe. **Zbigniew Banakiewicz** w wadze muszej przegrał przed czasem już w I rundzie z Włochem **Boi** a w wadze lekkośredniej **Adam Kozłowski** uległ jednogłośnie na punkty radzieckiemu pięściarzowi **Kopułowowi.**

(j)

Komunikat Totalizatora Sportowego

PP Totalizator Sportowy zawiadamia, że w zakładach piłkarskich z dnia 24/25.V.1980 r. stwierdzono:

Liga polska: 68 rozw. z 12 trafieniami — wygrane po około 10.000 zł, 877 rozw. z 11 trafieniami — wygrane po 792 zł, 7.692 rozw. z 10 trafieniami — wygrane po 90 zł.

sport

19 lipca otwarcie

85 państw zgłosiło swój akces do moskiewskiej olimpiady

W dniu 19 lipca br. w Moskwie nastąpi inauguracja igrzysk XXII Olimpiady. Na starcie tej wielkiej imprezy staną najlepsi sportowcy 85 państw. Jak podał we wtorek 27 bm., Międzynarodowy Komitet Olimpijski swój udział w igrzyskach zgłosiły ekipy następujących krajów:

Afganistan, Algieria, Andorra, Angola, Australia, Austria, Belgia, Benin, Birma, Botswana, Brazylia, Bułgaria, Kamerun, Cypr, Kolumbia, Kongo, Kostaryka, Kuba, Dania, Dominikana, Ekwador, Hiszpania, Etiopia, Finlandia, Francja, Gabon, W. Brytania, Grecja, Gwatemala, Gwinea, Gujana, Górna Wolta, Węgry, Indie, Irak, Irlandia, Islandia, Włochy, Jamajka, Jordania, Kuwejt, Laos, Lesotho Liban, Libia, Luksemburg, Madagaskar, Mali, Malta, Mauritius, Meksyk, Mongolia, Nepal, Nikaragua, Nigeria, Niger, Nowa Zelandia, Uganda, Panama, Holandia, Peru, Polska, Puerto Rico, Portugalia, NRD, KRL-D, Rumunia, San Marino, Senegal, Seszele, Sierra Leone, Sri Lanka, Szwecja, Szwajcaria, Surinam, Syria, Tanzania, CSRS, Trynidad i Tobago, ZSRR, Wenezuela, Wietnam, Jugosławia, Zambia, Zimbabwe.

Stolica Związku Radzieckiego jest już gotowa na przyjęcie olimpijczyków. Jak poinformował przewodniczący Komitetu Organizacyjnego „Olimpiada-80" wicepremier ZSRR **Ignatij Nowikow** prace przygotowawcze zostały zakończone. Igrzyska olimpijskie przeprowadzona zostanie zgodnie z regulaminami MKOl. Decyzją MKOl. 24 maja br. minął termin nadsyłania zgłoszeń do udziału w igrzyskach. Mimo prób podejmowanych przez administrację amerykańską, większość narodowych komitetów olimpijskich — 85 zgłosiło się do igrzysk. Są wśród nich czołowe kraje sportowe wszystkich pięciu kontynentów.

29 narodowych komitetów olimpijskich nie weźmie udziału w igrzyskach, w większości przypadków z powodów nie mających nic wspólnego z polityką.

28 narodowych komitetów nie podjęło jeszcze decyzji w sprawie startu olimpijskiego. Zgodnie z porozumieniem z organizatorzy olimpiady przyjmować będą zgłoszenia narodowych komitetów jeszcze po terminie.

„Opinia sportowa jest zgodna — powiedział przewodniczący Komitetu Organizacyjnego I. Nowikow — że idea bojkotu igrzysk poniosła porażkę. Ogłoszona przez MKOl. lista uczestników świadczy o szerokim poparciu olimpiady w Moskwie ze strony sportowców większości krajów całego świata. Serdecznie powitamy w naszej stolicy wszystkie narodowe komitety olimpijskie, które podjęły decyzję o udziale w olimpiadzie. W igrzyskach w Moskwie zadebiutują sportowcy wielu nowych krajów, m.in. Angoli, Wietnamu, Laosu, Botswany, Zimbabwe. Igrzyska Olimpijskie 1980 przyczynią się do rozwoju i umocnienia międzynarodowego ruchu olimpijskiego".

Rajd samochodowy w Radomskiem

Automobilklub Świętokrzyski w Radomiu organizuje 1 czerwca br. II wojewódzką eliminację mistrzostw okręgu w samochodowych rajdach popularnych. Impreza odbędzie się na trasie: Radom—Jedlińsk—Bartodzieje—Lewaszówka—Pionki i Radom.

Bliższych informacji o rajdzie udziela i zgłoszenia zawodników przyjmuje Automobilklub Świętokrzyski w Radomiu, ul. Warszawska 17/21 (tel. 412-20) do 31 maja. (ekr.)

Wybrano nowe władze kieleckiego OZB

W poniedziałek w Kielcach odbyło się walne zebranie sprawozdawczo-wyborcze Okręgowego Związku Bokserskiego. W obradach wzięli udział delegaci czterech sekcji pięściarskich — **Błękitnych Kielce, Broni Radom, Staru Starachowice i KSZO Ostrowiec.** Sejmik pięściarski naszego okręgu zaszczycili swoją obecnością prezes Polskiego Związku Bokserskiego, płk **Witold Sienkiewicz** i wiceprezes Wojewódzkiej Federacji Sportu w Kielcach mgr **Maciej Chrapkiewicz.**

Zarówno w referacie sprawozdawczym jak również w dyskusji poruszono najistotniejsze problemy nurtujące tę dyscyplinę sportu. Zwrócono szczególną uwagę na sprawy pracy z młodzieżą gdyż nie wszystkie kluby przywiązują do tego zagadnienia właściwą wagę. Krytycznie oceniono współpracę klubów z OZB w organizacji imprez młodzieżowych, czego dowodem są kompromitujące występy naszej reprezentacji w Pucharze GKKFiS. **Podkreślano również znaczące sukcesy, jakie odnieśliśmy w ostatnim okresie, w postaci zdobycia tytułu mistrza Polski przez** Sław[...] **parta i brązowych me**[...] **Jerzego Ozimka i** [...] **Stęplewskiego (wszys**[...] **kitnych Kielce) na mis**[...] **Polski seniorów w Gd**[...] **zdobycie tytułu mistrz**[...] **w kategorii juniorów** [...] **średniej przez Bogusł**[...] **czorka z Broni Radom.** [...] cie zebrania kilku za[...] działaczy, sędziów i [...] ków otrzymało dyplo[...] cznościowe przyznane [...] 35-lecia sportu kielec[...]

Wybrano również n[...] **dze okręgu, w skład** [...] **weszli: — prezes Rys**[...] **recki (Kielce),** wicep[...] **Zygmunt Sikora** (Kie[...] **kretarz — Jerzy Kró**[...] **członkowie — Andrze**[...] **(Kielce), Jan Król** (S[...] **ce), Jan Patyński** [...] **Henryk Kwiecień** (Ki[...] **drzej Kotwica** (Kielce[...]

Etapowe zwycię[...] Jana Jankiew[...] w Angli[...]

Dobrze spisują się p[...] larze podczas wyścigu [...] Anglii. Drugi etap na [...] Norwich do Welwyn [...] City (177 km) zakończ[...] fektownym zwycięstw[...] **Jankiewicza,** który n[...] finiszował z czołowe[...] Polak uzyskał czas 4:2[...] przedził Czechosłowaka [...] **ła Klasę** oraz Duńczyka [...] **ga Joergensena.**

Po dwóch etapach [...] wyścigu jest Szwed B[...] **plund** — 7:57.27, który [...] dza Brytyjczyka Stev[...] 7:58.15. Czwarte miejsc[...] je **Lechosław Michalak** [...] a piąte **Jan Jankiewi**[...] Polska) — 7:58.17.

Walne zebra[...] OZKosz. Ki[...]

W czwartek, 29 bm., [...] **bie Olimpijczyka** w [...] **przy ul. Waligóry 1** (h[...] **towa) odbędzie się wal**[...] **nie sprawozdawczo-**[...] **Kieleckiego Okręgowe**[...] **ku Koszykówki.** Pocz[...] **brania o godz. 16** w p[...] **terminie i o godz. 16.3**[...] **gim.**

Motor — Legia [...]

Wczoraj w Lublinie [...] **został towarzyski** mecz [...] **liderem II ligi,** miejsco[...] **torem i Legią** Warszaw[...] **kanie zakończyło się** [...] **bezbramkowym, a w** rzu[...] **nych lepsi byli** lublinia[...] **rzy wygrali 4:2.**

Sprintem...

● Kolejny rekord świata padł podczas mistrzostw NRD w pływaniu, które we wtorek zakończyły się w Magdeburgu. Petra Schneider, która poprzednio popłynęła w rekordowym czasie 200 m st. zm., ustanowiła we wtorek rekord świata na dystansie 400 m st. zm. rezultatem 4.38,44.

● Piłkarska reprezentacja CSRS, przygotowująca się do mistrzostw Europy, rozegrała kontrolne spotkanie w Popradzie z klubowym zespołem austriackim Grazer AK. Czechosłowacy wygrali 3:2 (1:1).

● W rumuńskiej miejscowości Oradea rozpoczął się turniej piłkarzy ręcznych o Puchar Karpat. W pierwszych spotkaniach CSRS zremisowała z RFN 20:20 (9:8), NRD pokonała Hiszpanię 19:15 (9:9), a Rumunia zwyciężyła drużynę juniorów tego kraju 28:13 (12:7).

● W kolejnych spotkaniach I rundy międzynarodowych tenisowych mistrzostw Francji, które rozgrywane są na kortach „Roland Garros" w Paryżu, nie zanotowano sensacji. Oto ciekawsze wyniki: Borg — Fillol 6:3, 6:1, 6:4, Solomon — Maser 7:6, 6:3, 6:4, Vilas — Damiani 6:2, 6:2, 6:0, Bertolucci — Pfister 6:4, 6:4, 6:7, 6:7, 7:5.

● Piłkarze Universitatea Craiova wywalczyli tytuł mistrza Rumunii. W rozgrywkach Universitatea zdobyła 44 pkt. i wyprzedziła korzystniejszą różnicą bramek Steauę Bukareszt. Trzecie miejsce zajął Arges Pitesti. opr. (j)

Zaproszenie do raj[...]

„Szlakami kurier[...] Polski Podziem[...]

Koło PTTK przy [...] Oddziale „Pax" w Ra[...] raz Zjednoczone Zak[...] spodarcze „Inco" w [...] wie organizują od [...] czerwca XVIII Rajd [...] kurierów Polski Po[...] Trasa rajdu przebieg[...] przez Beskid Śląski.

Sądzimy, że impreza [...] suje wielu turystów [...] nie tylko z regionu r[...] go.

http://sbc.wbp.kielce.pl