Egzemplarz bezpłatny

708/80

Echo dnia relaks

Cena 1 zł

KIELCE. Piątek-sobota-niedziela
Nr 131 (2527) 13–14–15 czerwca 1980 r. Rok X

...iedzenie ... Państwa

...wederze odbyło się ...posiedzenie Rady Pań-
...stwa rozpatrzyła in-
...Prokuratury General-
...łaniach na rzecz za-
...przejmowaniu grun-
...ch i leśnych na cele
... Podjęto decyzje
...e do wzmożenia kon-
...narodowych i kontro-
...nej nad przestrzega-
...rzujących w tej dzie-
...pisów prawa.
...u z zakończeniem
...państwowa i woje-
...komisje wyborcze, po-
...przeprowadzenia wy-
...Sejmu Polskiej Rze-
...ej Ludowej i rad na-
...stopnia wojewódzkie-
...ionaniu przepisów or-
...yborczej, Rada Pań-
...ła uchwałę o rozwią-
...komisji.
...Rada Państwa
...tikowała konwencję
...rzącą międzynarodo-
...wozu towarów z za-

...CZENIE NA STR. 2

IX Kongres Związków Zawodowych zwołany na 28 listopada—1 grudnia br.

O większą skuteczność działania ogniw związkowych

Plenarne posiedzenie CRZZ

Zwiększenie aktywności i skuteczności działania wszystkich ogniw związków zawodowych to temat, który 12 bm. podjęła CRZZ na posiedzeniu plenarnym. Plenum postanowiło zwołać w dniach 29 listopada — 1 grudnia br. w Warszawie IX Kongres Związków Zawodowych. Przyjęto zasady i tryb wyboru delegatów na kongres.

Najważniejszym obecnie zadaniem wszystkich instancji związkowych jest realizacja wniosków i propozycji zgłoszonych w zakończonej niedawno w zakładach pracy związkowej kampanii sprawozdawczo-wyborczej. Konieczność tę podkreślono w referacie wprowadzającym wygłoszonym przez członka Biura Politycznego KC PZPR, przewodniczącego CRZZ, **Jana Szydlaka**, w dyskusji oraz uchwale plenum.

Za konieczne uznano zwiększenie aktywności związkowców w sferze produkcji. Na najbliższych sesjach KSR należy ocenić realizację planu w I półroczu, skontrolować wykonanie przyjętych poprzednio wniosków i podjąć dalsze działania na rzecz zwiększenia produkcji eksportowej, racjonalizacji im-

DOKOŃCZENIE NA STR. 2

Rozmowy Andrieja Gromyki

Minister spraw zagranicznych ZSRR, **Andriej Gromyko** przyjął w czwartek ambasadora USA w ZSRR, **Thomasa Watsona**, na jego prośbę. Podczas rozmów poruszono sprawę stosunków radziecko-amerykańskich, a także niektóre problemy międzynarodowe.

Andriej Gromyko odbył w czwartek rozmowę z sekretarzem stanu w Ministerstwie Spraw Zagranicznych RFN, **Guentherem van Wellem**, który przybył do Moskwy w związku z przyszłą wizytą w ZSRR kanclerza RFN, **Helmuta Schmidta** oraz ministra spraw zagranicznych, **Hansa-Dietricha Genschera**.

Współpraca gospodarcza ...dzy Polską a Libią

...zakończyła się w ...III sesja Polsko-Li-
...komisji Mieszanej ds.
...Gospodarczej i
...Technicznej.
...e kilkudniowych o-
...acje obu krajów o-
...kawy związane z wy-
...ndlową, współpraca
...ą, finansową, nauko-
...ną oraz z komplek-
...dotyczących budow-
...zemysłu, komunika-
...wa.
...ic oceny polsko-libij-
...any handlowej mię-
...III sesją strony zgod-
...dziły celowość zwiek-
...mentu wymiany, pod-
...niosłość dalszej rea-
...ólnego programu".
...ie sformułowali: I
...KC PZPR **Edward Gierek** i płk **Muammar Kadafi** w czasie pobytu przywódcy libijskiego w Polsce w 1978 roku.

Na zakończenie sesji przewodniczący delegacji obu krajów.

DOKOŃCZENIE NA STR. 2

Parada UFO nad Australią

LONDYN PAP. Z Australii nadeszły wieści o pojawieniu się na niebie w rejonie Perth kul ognistych, które przypominały zjawiska, jakie towarzyszyły przed rokiem powrotowi amerykańskiego laboratorium kosmicznego „Skylab" do atmosfery.

Paradę UFO obserwowały setki zaintrygowanych mieszkańców miasta Kalgoolie na południowym wybrzeżu Australii. Dostrzegli oni jak najwyraźniej rysujący się na tle nieba wydłużony obiekt, który emitował na przemian żółtą, to znów białą i pomarańczową oraz czerwoną poświa-

DOKOŃCZENIE NA STR. 7

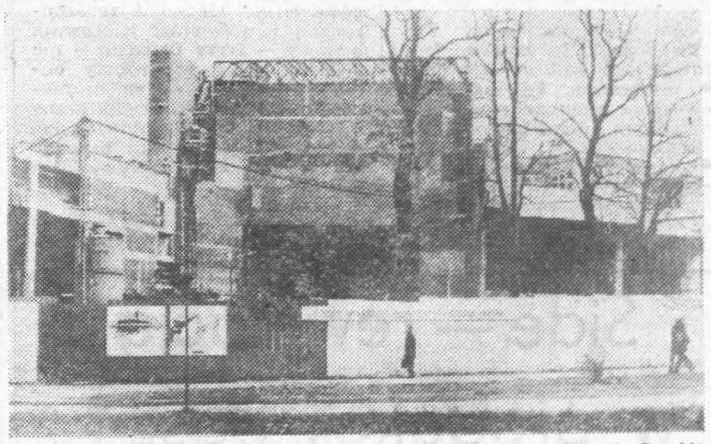

Fot. T. Szmidt

„Echo" na budowie obiektu giganta

Nowy teatr Kielecczyzny sceną dobrej roboty KBM

Budowa reprezentacyjnego (w przyszłości!) obiektu w Kielcach — nowego teatru — przebiega bez większego rozgłosu, ale za to sprawnie. Tegoroczne nakłady na tę inwestycję, wielkości 5 milionów zł, generalny wykonawca, to jest Kombinat Budownictwa Miejskiego, już prawie wyczerpał i upomina się o więcej, by mógł kontynuować prace w drugim półroczu.

Rzadki to przypadek, aby budowlani upominali się o pracę, bo przyzwyczailiśmy się raczej do tego, że limity przekraczają najczęściej możliwości produkcyjne przedsiębiorstw. KBM już na początku przygotował dwa harmonogramy, uwzględniające wykonawstwo robót za 12 bądź za 15 mln zł. Otrzymał połowę żądanych

DOKOŃCZENIE NA STR. 2

Minister spraw zagranicznych Danii przybędzie do Polski

Na zaproszenie ministra spraw zagranicznych PRL **Emila Wojtaszka** w dniach 19—20 czerwca br. złoży oficjalną wizytę w Polsce minister spraw zagranicznych Królestwa Danii, **Kjeld Olesen**.

„Żołnierska Scena Kielce — 80"

Jak już informowaliśmy, wczoraj zainaugurowano piątą „Żołnierską Scenę Kielce-80" — przegląd dorobku kulturalnego żołnierzy Warszawskiego Okręgu Wojskowego. W Filharmonii

DOKOŃCZENIE NA STR. 2

898 TELEFON INTERWENCYJNY

...cje przyjmujemy
...godz. 9—11

...Napoje są,
...dla wszystkich
...czerwca, około godz. 20
...w celu wypicia ja-
...go napoju orzeźwia-
...ecka kawiarnię „Sa-
...wi Stefan Nowak (a-
...redakcji). — Kel-

...CZENIE NA STR. 3

Rośnie na wysokość 3 metrów!

Side — uprawa ze Strawczyna — rewelacją w produkcji pasz?

Dotarła do Polski w tajemniczych okolicznościach. Prawdopodobnie w plecaku naukowca. Została zaaklimatyzowana na plantacjach doświadczalnych Akademii Rolniczej w Lublinie. Rośnie tam od paru

DOKOŃCZENIE NA STR. 2

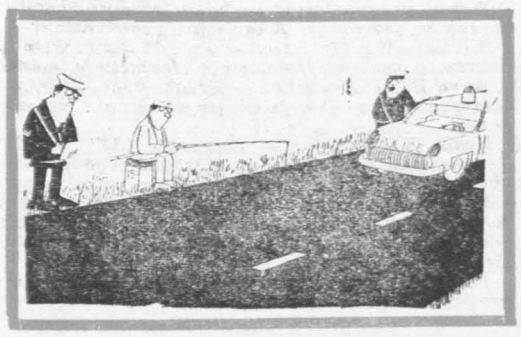

Śmierć od pioruna

BERLIN PAP. Podczas gwałtownych burz, jakie wystąpiły w środę na terenie NRD, doszło do tragicznego wypadku w pobliżu miejscowości Strausberg w okręgu Frankfurtu nad Odrą. Dwaj młodzi mężczyźni schowali się przed burzą pod jesionem, w który uderzył piorun. Jeden z nich zginął na miejscu, a drugi odniósł ciężkie obrażenia.

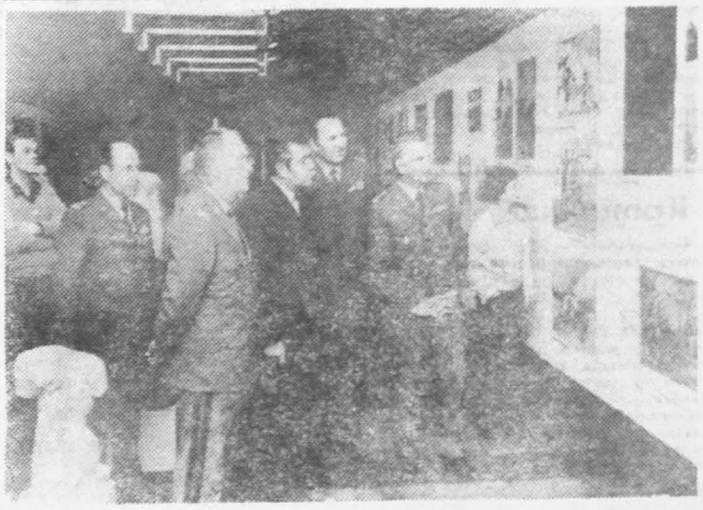

Wystawa twórczości żołnierskiej w salach galerii Biura Wystaw Artystycznych w Kielcach przy ul. Leśnej.

Fot. A. Pęczalski

http://sbc.wbp.kielce.pl

Plenarne obrady CRZZ

DOKOŃCZENIE ZE STR. 1

portu i intensyfikacji produkcji rynkowej.

W nadchodzących miesiącach związki zawodowe pragną skupić wysiłki na rozwijaniu szerokiego ruchu społecznego wokół dwóch zasadniczych zadań: należytego wykorzystania czasu pracy oraz oszczędności surowców, materiałów, paliw i energii.

Za niezbędne uznano ulepszanie systemów płacowych, tak by wynagrodzenie odpowiadało rzeczywistemu wkładowi pracy. Konieczne jest przy tym umacnianie znaczenia płacy zasadniczej w całości zarobków. Przedmiotem szczególnej ochrony związkowej jest poziom płac realnych. Dlatego związki będą wspierać działalność rządu zmierzającą do ustalenia skutecznego systemu kontroli ruchu cen oraz analizy kosztów utrzymania.

W części organizacyjnej dokonano zmian w składzie Prezydium i Sekretariatu CRZZ. Centralna Rada Związków Zawodowych zwolniła ze stanowiska wiceprzewodniczącego i członka Prezydium CRZZ **Eugeniusza Grochala.** Ze stanowiska sekretarza i członka Prezydium CRZZ zwolniono **Stanisława Lewandowskiego.** Obu działaczom związkowym wyrażono podziękowania za długoletnią, ofiarną pracę.

„Żołnierska Scena"

DOKOŃCZENIE ZE STR. 1

im. O. Kolberga w Kielcach odbył się przegląd orkiestr wojskowych z Kielc, Krakowa, Lublina i Rzeszowa. Po południu w galerii BWA otwarto wystawy: fotografii wojskowej oraz amatorskiej twórczości plastycznej żołnierzy WOW. W holu BWA prezentowana jest także interesująca wystawa prac fotograficznych **Leszka Stokłosy.**

Wczoraj w Skarżysku odbył się koncert inaugurujący tegoroczną „Żołnierską Scenę". Wystąpiły zespoły **„Akselbanty", „Rezonans"** oraz **orkiestra garnizonowa z Kielc.**

Dziś drugi dzień „Żołnierskiej Sceny Kielce-80". Polecamy o godzinie 18 w Jędrzejowie (w amfiteatrze), w Ostrowcu (w ZDK), Starachowicach (ZDK), w Pińczowie (estrada nad zalewem) i Działoszycach (sala GOK) kolejne występy żołnierskich zespołów.

W sobotę, o godzinie 19.30, w kieleckim amfiteatrze na Kadzielni odbędzie się koncert galowy (w razie niepogody koncert przeniesiony zostanie do hali widowiskowej). W niedzielę, o godz. 10, na stadionie Błękitnych w Kielcach uroczysta przysięga i pokaz musztry paradnej. Wystąpią również orkiestry wojskowe. W parku miejskim — kiermasz Wydawnictwa MON.

Gdzie do dentysty w czasie wakacji?

Dzieci i młodzież z terenu Kielc i byłego powiatu kieleckiego w okresie wakacji będą przyjmowane w godz. 8—15 przez następujące szkolne poradnie stomatologiczne:

— przy Szkole Podstawowej nr 2 przy ul. Kościuszki w okresie od 9 czerwca do 20 sierpnia,

— przy Szkole Podstawowej nr 22 przy ul. Gagarina w okresie od 9 czerwca do 31 lipca,

— przy Szkole Podstawowej nr 16 przy ul. Toporowskiego w okresie od 9 czerwca do 20 sierpnia,

— przy Technikum Mechanicznym przy ul. Jagiellońskiej w okresie od 1 lipca do 31 sierpnia bieżącego roku.

Komunikat MO

Świadkowie — a wśród nich kierowca samochodu marki „trabant" — wypadku drogowego w Kielcach na ul. Grunwaldzkiej w pobliżu ulicy Mielczarskiego w dniu 29.IV.1980 r. około godziny 18 gdzie na pasach przejścia dla pieszych została potrącona kobieta przez samochód marki „polonez" proszeni są o zgłoszenie się w Komendzie Miejskiej MO w Kielcach, ul. Wesoła 43, pokój nr 16 w godzinach od 8 do 16 lub telefonicznie pod nr 29-794.

Posiedzenie Rady Państwa

DOKOŃCZENIE ZE STR. 1

stosowaniem karnetów TIR (konwencja TIR); konwencję o ochronie fok antarktycznych;

- mianowała **Edwina Wiśniewskiego** ambasadorem nadzwyczajnym i pełnomocnym PRL w Republice Peru;
- zatwierdziła dokonany 30 maja br. wybór 26 członków rzeczywistych oraz 29 członków zagranicznych Polskiej Akademii Nauk.

„Echo" na budowie obiektu giganta

DOKOŃCZENIE ZE STR. 1

pieniędzy i teraz wypada wygospodarować dodatkowe fundusze, skoro budowlani sami twierdzą, iż nie można zejść z placu w tym stadium zaawansowania inwestycji.

A kielecki teatr rośnie w oczach, mimo że przy jego wznoszeniu zatrudnionych jest zaledwie 25 osób. Przede wszystkim uporano się z większością instalacji wewnętrznych. Centralne ogrzewanie, przewody wodnokanalizacyjne i elektryczne oraz wentylacja wewnętrzna są już niemal w całości ułożone w pomieszczeniach części A i C. W obu skrzydłach tynkuje się wnętrza i częściowo wylewa podłoża pod posadzki. Fakt, że uporano się z instalacjami centralnego ogrzewania napawa optymizmem przed sezonem zimowym, kiedy to będzie można skoncentrować się na pracach wykończeniowych wnętrz.

Aktualnie większość ludzi skierowana jest do pracy na segmencie środkowym, B, gdzie mieści się scena ze sznurownią i widownia. Kierownik budowy — **Jerzy Dziedzic** — nie ukrywa, że nawet roboty budowlano-montażowe są tu niezwykle trudne, skomplikowane i pracochłonne, nie mówiąc już o wysiłku, jaki czeka brygady KBM przy wykańczaniu dużej widowni.

— Dzielnie sekundują nam „mostostalowcy" z Warszawy — mówi kierownik — **którzy sprawnie montują konstrukcję stalową stropu i dachu nad sceną. Swoje zadanie mają wykonać do końca czerwca br., wtedy my przystąpimy do układania dachu. Chcemy pokryć scenę ze sznurownią do połowy września. Równolegle budujemy widownię: dwa najniższe poziomy są już zrobione, przystąpiliśmy do układania płyty widowni na poziomach trzecim i czwartym oraz galeryjek wzdłuż ścian bocznych. W połowie przyszłego roku ta główna część obiektu powinna być w całości pokryta dachem i przygotowana wewnątrz do prac wykończeniowych.**

Trudno dzisiaj wyrokować o terminie zakończenia budowy i przekazania teatru do zagospodarowania. Kilka lat temu, kiedy zaczynano kopać fundamenty pod nowy teatr, mówiło się, że w roku 1981 otworzy swoje podwoje dla publiczności. Oczywiście ten termin jest już dawno nieaktualny i to wcale nie z winy wykonawców. Okazało się, że jest w województwie wiele innych, bardziej ważnych inwestycji, na które trzeba było przeznaczyć pieniądze. Ale gdyby rocznie udawało się wyasygnować po 10—15 mln zł, to jest realna szansa, aby do roku 1984 zakończyć budowę. Jedno jest pewne: tej inwestycji, poważnie już zaawansowanej, nie wolno przerywać.

Oprócz kłopotów z nakładami finansowymi wykonawcy teatru mają też wiele innych problemów, utrudniających sprawne i rytmiczne kontynuowanie robót. Przede wszystkim do tej pory kierownictwo budowy nie posiada kompletnej dokumentacji na roboty wykończeniowe. Nie ma kompletu projektu wystroju wnętrz. A są to sprawy pierwszorzędnej wagi, gdyż w oparciu o te dokumenty należy zamawiać materiały i surowce, uzgadniać zadania dla poszczególnych podwykonawców robót specjalistycznych. Ustała również pomoc kieleckich zakładów pracy, która tak obiecująco przebiegała jesienią ubiegłego roku. Kielecki teatr należy traktować jako inwestycję kulturalną dla całego województwa, dlatego całe województwo powinno się aktywnie włączyć do jego budowy.

J. PAŃCZYK

Następny numer „Echa Dnia" ukaże się w poniedziałek, 16 bm., o zwykłej porze.

Side — rewelacją w produkcji pasz?

DOKOŃCZENIE ZE STR. 1

lat na wysokość trzech i więcej metrów, okazując, jak dotychczas, doskonałą odporność na niskie temperatury, choroby, szkodniki. Rozmnaża się wegetatywnie, z kłączy, jest rośliną wieloletnią, wysokobiałkową. Posiada liście podobne do klonowych, łodygi — jak kukurydza. Pierwszy pokos pod względem wartości zbliżony jest do walorów lucerny. W ciągu roku można zbierać trzy pokosy. Wydajność z hektara — do 1000 kwintali (razy trzy pokosy daje rocznie około 3 tys. kwintali z hektara). Tyle mniej więcej już wiadomo o side — roślinie pochodzenia indyjskiego, która może zrewolucjonizować produkcję pasz w Polsce.

Pamiętając doświadczenia z uprawą heraculum — słynnego „barszczu Sosnowskiego", które nie przyjęło się w uprawie, zwłaszcza ze względu na własności parzące — ostrożnie trzeba podchodzić do przyszłości side, chociaż roślina ta zapowiada się niezwykle obiecująco. Daje niemal dwukrotnie więcej zielonej masy z jednego tylko pokosu niż kukurydza. Nie wymaga skomplikowanych robót pielęgnacyjnych. Może więc z powodzeniem zastąpić uprawę pracochłonnych roślin. Posiada jednak jeszcze sporo niewiadomych. Dotyczy to zwłaszcza faktycznej przydatności jako paszy dla bydła. Prowadzone w lubelskiej Akademii Rolniczej testy skarmiania na bażantach wykazały jej pełną przydatność. Resztę pokaże czas.

Za sprawą prof. dr hab. **Bolesława Styka** z AR w Lublinie kłącza side dotarły do **Strawczyna w woj. kieleckim** i w kwietniu br. zasadzone zostały w gospodarstwie p. **Józefa Stępnia.** Zajmują 7,5-arowe poletko, rosną na glebie klasy IV b, dobrze nawożonej obornikiem.

Józef Stępień — z którym rozmawiamy — chętnie przystąpił do eksperymentu. Zamierza rozszerzyć uprawę side, przede wszystkim zaś sprawdzić przydatność rośliny w karmieniu bydła, jej konserwacji (kiszeniu) w swoim specjalistycznym gospodarstwie. Roślina jest pilnie obserwowana także przez pracownice gminnej służby rolnej p. **Barbarę Błaśkiewicz,** która na temat jej uprawy pisze pracę magisterską. Poza wartościami paszowymi doświadczenia mają wykazać możliwości uprawy side na glebach lekkich. Stąd też pole doświadczalne sprawdzone zostało przed wysadzeniem rośliny przez grupę naukowców z AR w Lublinie.

Pierwsze, praktyczne efekty z uprawą side wiadome będą jeszcze w tym roku. Czy okażą się rewelacyjne? Nie omieszkamy o tym napisać.

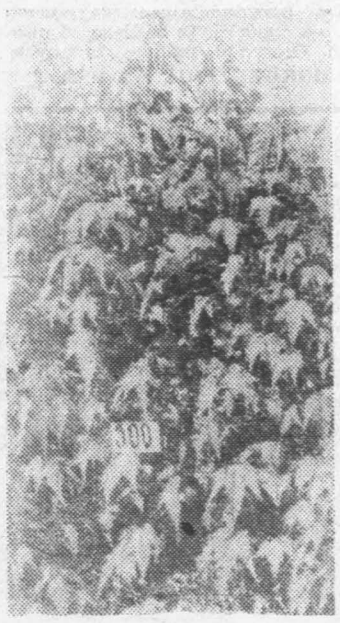

Na zdjęciu: doświadczalna plantacja rośliny side — w środku tabliczka oznaczająca wysokość, 300 cm.

TADEUSZ HOZER

Kronika

KIELECKIE

● Z udziałem I se[...] KW PZPR w Kielc[...] **tolda Gadomskiego** odb[...] 12 bm. wspólne plenarn[...] dzenie KG PZPR i GK [...] Stopnicy. Oceniono sy[...] hodowli zwierzęcej or[...] wiono najbliższe zadani[...] nictwie gminy. Dyskus[...] kreśliła możliwości zw[...] produkcji pasz i zbóż, [...] nież rozwoju hodowli [...] ciu o własne zasoby pa[...]

RADOMSKI

● Zadania miejskiej [...] w umacnianiu kier[...] roli partii i podnoszeni[...] ności POP były tema[...] narnego posiedzenia K[...] w Radomiu. W referac[...] kutywy KM przedstaw[...] stała analiza działalno[...] wo-wychowawczej uw[...] jąca ocenę postaw s[...] oraz członków partii p[...] kierownicze stanowiska [...] tej postawiono wysoki[...] gania fachowe i ideow[...] ne. Wiele miejsca po[...] w obradach kolektyw[...] podejmowaniu ważnych [...] zji, randze i wychowaw[...] zebrania partyjnego. Po[...] no potrzebę skuteczniej[...] blicznej krytyki wystep[...] nieprawidłowości, d[...] konkretnych służb, ins[...] ludzi. Plenum podjęło [...] określającą zadania dla [...] zacji partyjnej Radomia [...] bliższy okres.

Współpraca Polski i Li[...]

DOKOŃCZENIE ZE STR.

ze strony Polski wi[...] **Mieczysław Jagielski,** a[...] ny Libijskiej Arabskie[...] hirii Ludowo-Socjalisty[...] kretarz generalny Kom[...] dowego ds. Zagospod[...] Rolniczego i Melioraci[...] **Bashir Jouda,** podpisał[...] kół z przebiegu sesji.

Obaj przewodniczący [...] wie końcowym wyraz[...] wolenie z atmosfery [...] sesji.

Oprócz protokołu p[...] również porozumienie [...] pracy w dziedzinie zat[...] i warunków pracy [...] polskich pracujących n[...] Libii oraz kontrakt na [...] w Libii przez PHZ „[...] dalszych farm.

Kielecki poranek

CENY, CENY... NA ZIELONYM RYNKU

W sklepach uspołecznionych i na prywatnych stragan[...] raz więcej nowalijek. Wiadomo — wiosna. Mnożą się [...] narzekania na zachłanność „prywaciarzy" dyktujących [...] szokujące ceny.

PIH udało się wywalczyć, aby na prywatnych strag[...] widocznym miejscu był wywieszony cennik. Dziś rano [...] dziliśmy targowisko przy ul. Armii Czerwonej. Cennik[...] śladu. — Szefie, gdzie jest cennik? — pytamy jednego [...] dlarzy. — Ja jestem cennikiem — odpowiada nam z [...] młody człowiek handlujący nowalijkami i kwiatami.

Potwierdza się więc znana prawda, że nie sztuka wy[...] rządzenie, ale sztuka je wyegzekwować.

DZIŚ TRZYNASTY I PIĄTEK

Wśród przechodniów na ulicy przeprowadziliśmy mi[...] tę: czy są przesądni? A oto ich wypowiedzi:

Wiesław W., kierowca: — Dziś 13 i piątek, o ... to będ[...] dobrze. Niedawno trzynastego zapłaciłem mandat 500 [...]

Anna B., telefonistka: — Trzynastego — zawsze się b[...] tem szczęśliwa, jak dzień się skończy i nic złego się [...] darzy.

Karol K., monter: — Dla mnie „13" jest liczbą sz[...] Trzynastego się urodziłem i trzynastego poznałem Ann[...] obecną żonę. Nasze mieszkanie ma również numer 13.

Bożena P., ekspedientka: — Jeśli trzynasty wypada [...] tek, to zawsze przydarzają mi się same nieszczęścia. D[...] zdążyłam już przypalić bluzkę żelazkiem. I myślę, że [...] się nie skończy.

Paweł B., lekarz: — Nie jestem przesądny, bo to [...] przynosi nieszczęście.

http://sbc.wbp.kielce.pl

Fot. Henryk Pieczul

Echa dnia

...ini - ...uzeum

...afał Hadziewicz: „Autoportret"

...ewicz lubił przenoś... na płótno obrazu ... rysy. Kilka razy ...je w swych szkicow... ...bok notatek z ogląd... ...dzieł sztuki. Malował ... młodości i w wie... ...łym, a także w la... ...eszłych. Autoportrety ... nader wyróżniającą ...ję w bogatej twór... ...larza.

...ony w 1976 roku po... z kolekcji rodzinnej ...h „Autoportret" u... ...m w popiersiu mężczyzny w wieku dojrzałym, ...go w 3/4 do widza. ...ny poprawnie, ze ... wystudiowaną twa... ... utrzymany w ciem... ...ocistobursztynowym ...pera wyraźnie wy... ... u artysty na... ... do tradycji holen... ... jak też sztuki wie... ...ecenia. Jeżelibyśmy ...e szukali rodowodu ...danego, dobrze mo... ...go światłem studium ...cznego, to może ...ę biedermeierowska ...ortretowa. Przema... ...m wyraźnie wyczu... ...lad i modelunek peł... ... i wdzięku głowy. ...any chciał po pros... ...ać widzów swoją ... Obraz namalowa... ... w roku 1840, praw... ...e trzy lata później ... inny „Autoportret", ...oku 1945 także znaj... ... w zbiorach kielec... ...eum.

...ąc zaś do portre... ...nych Hadziewicza, ...pomnieć, że czasem ... on swój konter... ...yczajem dawnych ... w większych kom... ...religijnych.

Dla ścisłości wypadnie stwierdzić, że poziom malarstwa Hadziewicza był nierówny, że obok wizerunków przekonywających swą prawdą trafiały się w jego dorobku obrazy seryjne, artystycznie nie pogłębione, a nawet dość niespodziewane nawroty do portretu typu sarmackiego. Szczęśliwie dla nas zaprezentowany dzisiaj „Autoportret" do tego gatunku malarstwa nie należy.

ALOJZY OBORNY

Uczepili się tramwaju?

Tramwaj ma same wady. Jedna awaria unieruchamia całą linię. Niezwrotne pudło stojące sztywno na szynach blokuje ruch uliczny. W dodatku przeraźliwie hałasuje, zgrzyta, dzwoni. Komfort jazdy też jest niewielki. Tak argumentowano w latach pięćdziesiątych i sześćdziesiątych, gdy świat zachłysnął się nadmiarem taniej ropy naftowej. I tramwaje zaczęły znikać z polskich miast.

Tramwaj ma wiele wad, ale przede wszystkim tramwaj taki, jaki znamy z Krakowa, Łodzi, Wrocławia, czyli poruszający się po jezdni, między samochodami, powoli. Zamiast jednak likwidować tramwaje można było likwidować związane z nimi niedogodności, które i dziś w niektórych miastach odstraszają pasażerów. Przystępuje się do tego dopiero obecnie. Komunikacja szynowa odzyskuje zwolenników. Tramwaj nie wróci na pewno pod bramę Floriańską („gdy pod nią jeździła malutka „jedynka", trzęsła się ze strachu, biedna starowinka" – pamiętam z dziecięcej piosenki), ale pojadą po wydzielonych torowiskach wzdłuż głównych arterii. Niektórzy twierdzą zresztą nadal, że tramwaj to przeżytek. To, o czym mówimy, to **Lekka Kolej Szynowa**, w skrócie LKS. Niechże i tak będzie, ale jak to nazywają się te kolorowe, elektryczne wagony, które w mieście po torach przewożą pasażerów?

W Kielcach sprawa komunikacji zbiorowej wciąż nie ma należnej rangi. Dość powiedzieć, że miasto nie dorobiło się jeszcze studium komunikacji miejskiej, choć np. Częstochowa ma takie opracowanie aktualizowane systematycznie co 5 lat. Dokonana w ostatnich latach znaczna rozbudowa nowych dzielnic i radykalne zwiększenie odległości między miejscem zamieszkania i miejscem pracy tysięcy ludzi sprawia, że sprawa staje się paląca. Dowodzą tego choćby listy, jakie nadeszły do redakcji po opublikowanym w styczniu artykule „Czy pojedziemy tramwajem". „Echo" zrobiło się mniejsze, nie będę więc powtarzał zawartych tam argumentów, zwłaszcza że ostatnio – jak już na bieżąco informowaliśmy – przybyło sporo nowych informacji w tej sprawie.

Gdy w całym kraju likwidowano tramwaje, zupełnie nową linię zafundowała sobie Częstochowa. Stanowiła ona element wielkiej arterii łączącej nowe dzielnice z rozbudowującą się Hutą im. B. Bieruta. Dyrektorem Miejskiego Przedsiębiorstwa Komunikacyjnego w Częstochowie był przez wiele lat inż. **Marian Skwarliński** (notabene działacz miejscowego Automobilklubu). Gdy więc pod auspicjami kieleckiego Oddziału PZMot. i w jego gościnnym lokalu organizowano spotkanie poświęcone wizji przyszłych kieleckich tramwajów, nie mogło wśród zaproszonych zabraknąć inżyniera Skwarlińskiego.

– W Częstochowie jest jedna, stopniowo przedłużana linia tramwajowa – informował on między innymi. **– U nas pasażer wybiera tramwaj, ma tu bowiem zagwarantowaną niezawodność i dużą częstotliwość kursowania. Nie bez znaczenia są też względy ekonomiczne – „żywotność" tramwaju wynosi 30 lat, autobusu 5–7 lat. Koszt eksploatacji tramwaju w częstochowskim MPK wynosi 13 zł za kilometr, zaś autobusu 20 złotych.**

Zauważmy na marginesie, że częstotliwość i niezawodność to sprawy podstawowe. Pasażer woli dojść kilkaset metrów, jeśli ma gwarancję, że odjedzie szybko – niż w nieskończoność wyczekiwać na pojawiający się rzadko autobus na przystanku pod domem.

Oczywiście przy budowie częstochowskiej linii nie uniknięto błędów. Główny z nich to lokalizacja torów na niektórych odcinkach tuż obok chodnika, co zwiększyło zagrożenie dla pieszych. Tramwaj uzyskał tu swego czasu ponure miano „tramwaju-mordercy".

W spotkaniu w PZMOt. uczestniczyli naukowcy – specjaliści w dziedzinie komunikacji miejskiej. Rozważano m.in. sprawy jej przyszłego kształtu w świetle rozwoju motoryzacji – a z drugiej strony narastających trudności surowcowych. Szczególnie warte zacytowania wydaje mi się zdanie inż. **Henryka Kuncewicza** z Politechniki Warszawskiej:

– Jeśli samochodów będzie mało – tramwaj jest miastu potrzebny. Ale jeśli samochodów będzie dużo – jest tym bardziej potrzebny, bo na jezdni nie będzie miejsca na coraz większą liczbę autobusów.

Oczywiście nie ma to być tramwaj taki, jak „jedynka" spod bramy Floriańskiej, ale właśnie biegnąca po wydzielonym torowisku LKS o jakiej była mowa na początku. Nie znaczy to jednak wcale, że przestraszeni kosztem inwestycji mamy ją odłożyć na bliżej nie określoną przyszłość. **Niezbędna jest generalna koncepcja komunikacji dla całego miasta, ale pewne jej elementy są już dziś dosyć oczywiste.** Jeśli zajezdnia WPKM ma być już niedługo budowana w Dąbrowie, skoro tuż obok jest zespół osiedli dzielnicy Kielce-Północ, a mieszkańców tych osiedli trzeba dowieźć do pracy przede wszystkim, w największych zakładach: „Chemarze", „Iskrze" i „SHL", to mniej więcej wiadomo gdzie powinien przebiegać pierwszy odcinek linii tramwajowej. Nie trzeba tu wcale, jak w Częstochowie przed laty, wielkich wiaduktów i nowych ulic. Pewne zaś inwestycje komunikacyjne są i tak niezbędne. **Dlatego też dyrektor „Chemaru", inż. Tadeusz Kucharzyk, nie czekając na zakończenie dyskusji zadeklarował już w tym roku 500 tys. zł na prace badawczo-projektowe, a – uwaga! – 12 wozów tramwajowych do lipca 1982 roku!**

Oczywiście słusznie zwracali uwagę uczestniczący w spotkaniu naukowcy, że ani przebiegu linii, ani liczby potrzebnych podstacji zasilających itp. nie da się ustalić drogą głosowania. Niezbędne są konkretne wyliczenia. Niezbędna jest też znajomość kształtu miasta za 10–20 lat. **Ale wszystkie te sprawy można zrobić szybko.** Inż. Kuncewicz zadeklarował w imieniu **Instytutu Dróg i Mostów Politechniki Warszawskiej**, iż istnieje możliwość takiego etapowego wykonywania zleconego instytutowi przez kieleckie WPKM opracowania generalnego, by szybko przystąpić do projektowania pierwszego odcinka. Konkretną i bardzo cenną pomoc deklaruje jeden z najwybitniejszych w kraju specjalistów dr inż. **Michał Kelles-Krauz** z radomskiej WSI. **Miejmy więc nadzieję, że choć przedstawicieli władz miasta zabrakło – niestety – wśród uczestników spotkania, skorzystają oni z przedstawionych wówczas propozycji.**

JULIUSZ JAN BRAUN

Znani i nieznani

„Tadeusz"

W grudniu 1918 roku z połączenia Socjaldemokracji Królestwa Polskiego i Litwy oraz Polskiej Partii Socjalistycznej-Lewicy powstała Komunistyczna Partia Robotnicza Polski, która od 1925 r. przyjęła nazwę Komunistycznej Partii Polski. Historia KPP w okresie międzywojennym to dzieje nieustannych zmagań o postępowy kształt Polski, o prawa dla ludu pracującego i sprawiedliwość społeczną. To walka przeciwko postępującej faszyzacji życia politycznego i społecznego kraju, a równolegle dążenie do pogłębienia więzi z masami pracującymi Związku Radzieckiego i innych krajów. Działalność KPP prowadzona była wówczas w warunkach nielegalności i surowych represji ze strony burżuazyjnego państwa. Jednym ze znanych działaczy KPP, którego bezpośrednio dotknęły surowe prześladowania za działalność partyjną był Ładysław Kaczmarski, pseudonim organizacyjny „Tadeusz".

Urodził się w Radomiu w 1903 roku. Naukę odbywał w Gimnazjum Matematyczno-Przyrodniczym w swym rodzinnym mieście; już wówczas „Tadeusz" aktywnie działał w Związku Młodzieży Komunistycznej i cieszył się dużym autorytetem zarówno u członków tej organizacji, jak i działaczy KPRP. Będąc w klasie VIII gimnazjum Kaczmarski został aresztowany. Proces młodzieży działającej w ZMK rozpoczął się we wrześniu 1925 roku przed Sądem Okręgowym w Radomiu. Wraz z „Tadeuszem" przed sądem postawiono m.in. Jakuba Białkowskiego, Aleksandra Domagalskiego, Adama Fularskiego i Eugeniusza Olszewskiego, zarzucając młodym rewolucjonistom chęć „obalenia istniejącego w Państwie Polskim ustroju społecznego". Mimo świetnej obrony adwokata Teodora Duracza (członka KPP i późniejszego współzałożyciela PPR) Ładysław Kaczmarski wraz z Aleksandrem Domagalskim — jako najbardziej aktywni członkowie ZMK — zostali skazani na 5 lat ciężkiego więzienia. Teodor Duracz nie ustąpił i założył apelację, założył ją również prokurator uznając, że wyroki są za niskie. Rozprawa apelacyjna odbyła się w Lublinie i tamtejszy sąd zatwierdził wyrok, z tym że nie zaliczono do wyroku okresu tymczasowego aresztowania, co w przypadku „Tadeusza" przedłużyło karę o prawie dziewięć miesięcy. Wyrok ten Kaczmarski odbywał w więzieniu w Chęcinach koło Kielc.

Na skutek złych warunków sanitarnych i zdrowotnych, bardzo słabej opieki lekarskiej i niskokalorycznego jedzenia Kaczmarski zachorował na otwartą gruźlicę płuc i przewieziony został do więzienia w Kielcach. Administracja więzienna, po wielu staraniach, udzieliła „Tadeuszowi" trzymiesięcznego urlopu zdrowotnego. Wówczas partia, zdając sobie sprawę ze złego stanu zdrowia Kaczmarskiego, postanowiła mu pomóc załatwiając miejsce w sanatorium na terenie Zakopanego, a następnie wyjazd do uzdrowiska pod Berlinem. Przebywając w sanatorium w Zakopanem „Tadeusz" zbiegł w czerwcu 1929 roku i wyjechał do Berlina. Jednakże wycieńczony organizm nie przezwyciężył choroby, w tymże roku Ładysław Kaczmarski zmarł, mając zaledwie 26 lat.

B. SIERACZKIEWICZ-ZYCH

Telefon interwencyjny

DOKOŃCZENIE ZE STR. 1

nerka zaoferowała koniak lub wino. Po wyjaśnieniu, iż chodzi wyłącznie o płyny bezalkoholowe, stwierdziła, że nic nie ma. Z niewiadomych powodów nie chciała też podać szklanki zimnej wody z kranu, a na pytanie dlaczego aparat służący do wytwarzania i chłodzenia wód firmowych stoi bezużyteczny — odrzekła, że brak soku (piętro niżej w „delikatesach" półki uginają się od różnych syropów). Czytelnik wypił więc gorącą kawę i herbatę, przyglądając się jak znajomy pani kelnerki wynosi z lokalu coca-colę. Na zakończenie jego niezbyt fortunnej wizyty w kawiarence odmówiono jeszcze książki skarg i wniosków, do której chciał wpisać spostrzeżenia o pracy tej placówki.

Sądzimy, że ciąg dalszy tych spostrzeżeń dopisze dyrekcja WSS „Społem". Zarówno redakcja jak i zainteresowani konsumenci oczekują tego.

(żar)

http://sbc.wbp.kielce.pl

Strofy o miłości

pamiętasz materac przy szafce z książkami
przykurczałam nogi mogłeś
gdy deszcz twarz ukryć
biodrami w środku trawnika
o słońca zachodzie
milczałeś skryty w papier
teraz już się nie musisz błąkać
oto plecionka ścięgien żył tętnic
przekopaliśmy materac dokładnie
skąd tu kleisty biały labirynt
poznać go można po drzewach
ciemniejących zielenią w oddali
mogłem gdy deszcz do ogrodu
w wilgotnej ziemi twarz ukryć
biodrami w środku trawnika
o słońca zachodzie
zabić
paznokciami skryty w papier

Ignacy Szczepański

Urodził się w 1951 roku w Łodzi. Studiował filologię polską, filozofię i reżyserię. Pisze opowiadania, nowele, scenariusze filmowe. Zaprezentowany wiersz pochodzi z jego debiutanckiego tomiku wierszy pt. „Fomentum". (E)

Myśli współczesne

● *„Niektórzy powiadają, że to za późno, aby reformą (oświaty — przyp. red.) inaczej sterować. Jakież za późno! Reforma dotarła dopiero do klasy drugiej, eksperyment programowy do klasy piątej. Jeszcze jest kilka lat naddatku by zmienić programy na bloki I—III (ten już jest), IV—VIII, IX—X, XI—XII, co pozwoli na wielką elastyczność i tak zwaną schodkowość systemu. Jeszcze jest pora obliczyć, czy zdołamy wszystkie dzieci dowieźć do szkół zbiorczych i czy na nowych osiedlach pomieszczą się one w klasach 9 i 10, bo jeśli nie pomieszczą, trzeba je i tak kształcić w szkołach średnich (te pracują na ogół w normie)!"*

(Stanisław Bortnowski — „ŻYCIE LITERACKIE")

● *„Mam głębokie przekonanie, że zjawiska łapownictwa nie da się zlikwidować tylko przy pomocy, najsurowszych nawet kar. Co gorsze wyplenić je będzie tym trudniej, im większa będzie w tej dziedzinie tolerancja społeczna, tak niepokojąco zarysowująca się w badaniach socjologicznych. Dlatego przede wszystkim trzeba pomyśleć nad sposobami budzenia społecznej dezaprobaty dla łapownictwa. Można to osiągnąć w długofalowych, niestety, procesach wychowawczych, a także poprzez szersze niż dotychczas informowanie społeczeństwa o ujawnionych wypadkach łapownictwa, niezależnie od tego kogo one dotyczą. Nawet rozgłos, czy wręcz skandal, skupiający na sprawie powszechne oburzenie, są lepsze niż brak rezonansu procesów o łapówki. Brak, który może tworzyć wrażenie tolerancji, obojętności czy bezkarności".*

(Wanda Falkowska — „POLITYKA")

anegdoty od was

ZABAWA W ZOO

— Mamo chodź tutaj, to będziemy bawić się w zoo.
— A cóż ja będę robić?
— Ty będziesz panią, która daje ciastka słoniom.

W. Mosionek
Rajec Poduchowny

PREZENT

— Chciałbym dać ci prezent na imieniny, tatusiu.
— Dziękuję synku, ale najlepszym upominkiem będą dla mnie twoje dobre stopnie...
— Za późno! Kupiłem ci krawat...

Z. Siudak
Kielce

POWÓD

— Proszę abyś z tej randki wróciła najpóźniej o godzinie 21.
— Ależ mamo, przecież nie jestem już dzieckiem!
— Właśnie dlatego.

G. Klimkowski
Radom

Nagrodę za najlepszą, naszym zdaniem, anegdotę otrzymuje w tym tygodniu Z. Siudak z Kielc.

1980 — Rok Kultury Turystycznej

Partnerzy pilnie poszukiwani

Kulturę trudno dzielić na robotniczą, młodzieżową, turystyczną... Jest jedna — osobista. Ogłaszając rok 1980 — Rokiem Kultury Turystycznej — Polskie Towarzystwo Turystyczno-Krajoznawcze wcale nie uważa, że zaczyna on działalność kulturalną i że w tym roku powinna się ona zakończyć. Idzie o to, by pod tym umownym hasłem i w tym właśnie roku zaktywizować — zwłaszcza przy okazji imprez turystycznych — taką działalność, która wniesie nowe i pogłębi istniejące wartości wychowawcze, poznawcze, kulturalne. Takie oto credo przedstawił przewodniczący Komitetu Organizacyjnego Roku Kultury Turystycznej, znany działacz PTTK-owski — BOHDAN BEŁDOWSKI, który podejmując swoje obowiązki podkreślił, że w ich wypełnianiu niezbędne będzie poparcie wielu sojuszników.

Na temat turystyki mało mamy badań. Trzeba więc opierać się głównie na doświadczeniach działaczy. A te mówią, iż człowiek udający się na imprezę turystyczną czuje się w pewnym stopniu zwolniony od rygorów obowiązujących w środowisku, zakładzie, ulicy. Pragnie się odprężyć i to zrozumiałe. Niestety, formy tego odprężenia są różne, często z ideą i istotą turystyki niewiele mają wspólnego. Jak temu zapobiegać, co czynić by turystyka przynosiła najlepsze efekty kulturowe?

Sposobów jest wiele. Chociażby unikanie anonimowości w organizowanych imprezach. Jeżeli w domu wycieczkowym widoczna jest wywieszka „dziś gościmy grupę z...", podobnie informuje się, kto jest gospodarzem obozu, autokaru — wówczas skłania to już uczestników do odpowiedniego reprezentowania swego środowiska. Przede wszystkim jednak liczy się program imprezy: interesujący, pouczający, pochłaniający uwagę uczestników. Jeżeli wcześniej nie wytworzono zainteresowań krajoznawczych wśród uczestników — ogromną rolę ma do spełnienia przewodnik, organizator imprezy.

Prezes Bełdowski wspomina: zapytałem kiedyś grupę wycieczkową czy mają program, przewodnika. Nie, za to każdy miał w torbie butelkę... Przedstawiłem więc taki program — zwiedzanie obiektów, gawęda, piosenka, ognisko, że o butelkach zapomniano. Słowem, trzeba czynić wszystko, by swego rodzaju stan „nieodpowiedzialności urlopowej" zamieniać na dobrą, podaną w swobodnej i atrakcyjnej formie przygodę turystyczną.

Liczą się w kulturze turystycznej wystrój domów wycieczkowych, ład, porządek, warunki higieniczne, poszanowanie przyrody, zabytków i ten element przygody, zaangażowania, turystycznych i krajoznawczych poszukiwań, poznania, życzliwości do otoczenia.

Założenia programowe komitetu Roku Kultury Turystycznej idą w kierunku podniesienia poziomu obsługi turystów, rozszerzenia poradnictwa, informacji, zaopatrzenia obiektów i miejscowości turystycznych w poradniki, pamiątki regionalne. Wiele uwagi poświęcono w programie propagowaniu „karty turysty", porządkowaniu szlaków turystycznych, inicjowaniu akcji porządkowania Gór Świętokrzyskich i obiektów zabytkowych, przyrodniczych. Przewidziano szkolenie organizatorów turystyki, przewodników, kultywowanie dobrych zwyczajów turystycznych. Bardzo zależy organizatorom na eksponowaniu ideowo-wychowawczych walorów imprez, a Kielecczyzna, w której tak żywe są tradycje przeszłości i tyle w niej miejsc pamięci narodowej — ma ku temu szczególne predyspozycje.

Nie chodzi jednak o to, by wyliczać pozycje programu. Czas ucieka. Rozpoczęły się wakacje, wkrótce szczyt urlopowy. Ambicją organizatorów Roku jest, by w programach kolonii, obozów, rajdów, wycieczek i wszystkich imprez znalazły się i były wcielane w życie te elementy, które uczą kulturalnego zachowania na turystycznych szlakach i sprzyjają pogłębianiu wiedzy krajoznawczej.

Nie można sobie wyobrazić realizacji programu Roku Kultury Turystycznej bez zaangażowania szkół, harcerstwa, instytucji zajmujących się turystyką, organizacją wczasów, a więc związków zawodowych, biur podróży itp. Założenia programowe w tej dziedzinie powinny znaleźć miejsce w obchodach Świętokrzyskich Dni Kultury, w pracach organizacji społecznych, zwłaszcza młodzieżowych. Harcerska akcja „Jodła", inwentaryzacja zabytków, obiektów przyrody, kultury, wprowadzenie w życie systemu alarmowego dotyczącego szkód, zagrożeń środowiska, większe zainteresowanie władz terenowych tymi sprawami — to jedne z ważkich elementów kształtowania kultury turystycznej, pogłębiania wiedzy krajoznawczej. Bowiem jak pisze popularny magazyn „IMT" — **„Bez krajoznawstwa turystyka pozostaje jałowa — obejmuje jedynie fizyczną aktywność człowieka, spełnia funkcje wyłącznie rekreacyjne. Dzięki krajoznawstwu stać się może wielką, wręcz intelektualną przygodą, budzącą najpiękniejsze uczucia miłości do Ojczyzny. Dzięki krajoznawstwu jest turystyka dziedziną ludzkich zainteresowań i aktywności godną najwyższej uwagi polityków i wychowawców, socjologów i działaczy kultury".**

Szersze zainteresowanie i poparcie, integracja wszystkich sił organizacji i instytucji i współudział także jednostek profesjonalnych w podnoszeniu jakości wychowawczego oddziaływania w tej dziedzinie mogą i powinny uczynić wyniki Roku Kultury Turystycznej owocnymi dla regionu i społeczeństwa.

TADEUSZ HOZER

Pielęgnacja pomidorów

Zimna i mało słoneczna tegoroczna wiosna, niestety bardzo opóźniła dojrzewanie także warzyw szklarniowych. Dopiero w najbliższych dniach warzywa z PGR Ignatki dotrą do białostockich sklepów. W tym okresie PGR dostarczy na białostocki rynek 30 ton ogórków, 90 ton pomidorów i sporą ilość sałaty.

CAI — Roman Sieńko

Proces o 60 mld dolarów

Mieszkanka Recife w brazylijskim stanie Pernambuco — emerytowana pracownica administracji publicznej wystąpiła do sądu przeciwko firmie „Bank of London" z żądaniem zwrotu depozytu, który złożony został w roku 1878 przez jej dziadka, awanturnika i dostawcę niewolników z Afryki. Depozyt według przedstawionego w sądzie pokwitowania składa się ze sztab złota o łącznej wadze półtorej tony, 3 kilogramów diamentów, 314 szmaragdów i pereł, czterometrowej wysokości krucyfiksu ze złota wysadzonego drogimi kamieniami i pomniejszych drobiazgów. Spadkobierczyni oblicza, iż wartość depozytu wynosi 60 miliardów dolarów.

Jest to — bagatela — siódma część rocznych wydatków zbrojeniowych całego świata.

10 wdów

Sąd w Casablance miał do rozpatrzenia trudną sprawę. Oto zmarły Marokańczyk pozostawił po sobie 10 wdów i wszystkie pretendowały do spadku. Adwokaci oddalili powództwo 5 małżonek, gdyż ich małżeństwa nie były zawarte formalnie, ale pozostało 5 dalszych i to pełnoprawnych. Sęk jednak w tym, że prawo w tym kraju pozwala mieć tylko 4 żony.

Zły akcent

Amerykański uczony dr John Lilly z Kalifornii ogłosił, że już wkrótce specjaliści studiujący mowę delfinów, będą mogli się porozumiewać z tymi mądrymi zwierzętami.

„Dotychczas mówiliśmy do delfinów po angielsku i biedne delfiny starały się jak mogły odpowiadać w naszym języku, ale mają tak straszny akcent, że nie możemy nie zrozumieć" powiedział uczony.

Czy wypada umierać mając 45 lat? Nie bardzo, ale nieraz trzeba. Gdy braknie nadziei. Po prostu nie ma wtedy wyjścia. Czyżby takiej nadziei zabrakło Leszkowi S.? Gdyby śmierć tzw. naturalna była kwestią wyboru... Korzystając z tego, że zbyt mało o niej wiemy, załóżmy, że jest. Załóżmy biorąc pod uwagę fakt, że Leszek S. miał wszystkie atrybuty człowieka szczęśliwego: atrakcyjną żonę, udanego dorosłego syna, niezły status materialny i zdrowie. Do czasu, kiedy to ostatnie, pewnego dnia, w końcu maja zawiodło. Niespodziewanie. Mimo że nie miało żadnych podstaw logicznych. Ale on wiedział, c z u ł. Nazywa się to samopoczuciem, które brzmi dość enigmatycznie, ale nie bagatelnie. Wręcz przeciwnie. Rozumie je osoba bliska mająca sporo empatii, lecz mniej wiedzy medycznej. Szukać mariażu tych cech można tylko u lekarza. Zadecydowali więc z żoną o pójściu na pogotowie. Chyba słusznie, gdyż tabliczka przy ul. Moniuszki obwieszcza, że jest to Zespół Opieki Doraźnej. Nie kwestionuje tego dyżurujący wówczas lekarz:

Piotr F

Mo
jea

Zdobył r
pularniejszych
sporów wyw
w Stuttgarcie.

— Zagrał
przez wszyst
lę. No i co?
— Gram
moich obecnych
chowych, inte
chicznych, na
świadczeń. Tr
siebie samego
że ja się po
obiema rękam
— Galeria
nych prze
różnorodna
domy wybo
— Mam
Przemienność
dzona cech
dlatego z ni
żliwia mi
gatunki — o
baretu. Myśl
warsztat a
ważniejszym
— Czy
się pan z r
— Nie na
swarliwych.
się to mów
ność wynik
z moich o
zmaganiu
rolą. Z pr
czeń te
Gdybym je
bezpieczeństw
musiałbym
ba-aktorem.
w życiu. Je
karcenia dz
od razu p
— W p
ciu jest p
mu udało
Czy to zas
własnej p
— Trzeba
szczęścia. N
talentowanych
daje im sz
najkrócej
na swej
ludzi, w o
w odpowied
się to udało
— Co p
satysfakcj
skiej?
— Aktorst
ogóle sztuk
życie, stwar
rzeń, dzieleni
domością i
nymi.
— Teatr
baret, radi
na na pi

— Przych
ludzi z tak
Przepisujem
we, uspoka
biłem w ty
W rejestr
towano zgł
z precyzją:
bóle w ok
nie prawej
Obecnie do

Gd

śnienie 15
poznanie:
na, stenoka
W zespo
rych lekar
diagnozę m
ka:
— Wygl
dać było
wetka jeg
zawał.
— A jed
jąc pomocy
— .....
— Czy
wiony?

http://sbc.wbp.kielce.pl

Wiarą teatr

...yył rozg... ...asie. Należy do najpo... ...iejszych. ...zewski. Ostatnio wiele ...w wyw... ...festiwal szekspirowski ...ttgarcie.

Zagrał p... ...ie chciałbym przekła... wszystki... ...dnego nad drugie. Zawsze ...o i co? ...chciałbym wracać do ...ram H... Moją wiarą jest teatr. ...obecnych ...ski teatr? ...ch, inte... ...n dość starodawne po... ...ych, na m... ...eatru. Zawsze będę przy... ...zeń. Tr... ...samego. ...się pod... ...rękami.

Galeria ... przez ... ...rodna. ... ...y wybo... ...Iam ... ...ennośc... ...cęcha ... z nie... ...mi s... ...i — od ... Myśl... ...at a... ...ejszym ... Czy ... ...an z r... ...ie na... ...wych. ...mówi... ...wynika ...ch op... ...Z przy... ...niu ... ...te od... ...m jed... ...częstra... ...bym s... ...orem. ...iu. Jeśli ...nia dzi... ...zu pe... W pow... ...jest pa... ...udało ... ...to zas... ...nej pr... ...Trzeba ...cia. Nie ...owanych ...im szan... ...ócej ...wej cro... ...w odp... ...powied... ...udało ... ...sfakcji ...j? Co pa... Aktorsty... ...sztuka ...stwar... ...dziela... ...ścią h... Teatr-... ...t, rudo... ...na pie...

...y do budynku teatralne... ...syczne sceny, tradycyj... ...downi, ponieważ w tych ...ach czuję się najlepiej ...ktor i widz. Nie chcę ...o powiedzieć, że jestem ...ny awangardzie.

...ozmawiała

BARBARA HENKEL

Zdrowy poker

...atel amerykański Joe ...z Gardeny w Kalifornii ...dziwego wieku 103 lat ...wierdzi tylko dzięki ...est on zawodowym kar... ...i po 12 godzin dziennie ...na grze w pokera. Bas... ...t znakomitym graczem, ...ygrywa sporo pieniędzy, ...nież często blefuje. Je... ...omi mówią, że zablefo... ...nież śmierć, która o nim ...iała.

Głęboki błąd?

...ciel nadzieję na pomoc ...anaście minut zmarł... ...k, przywieźli go zaraz. ...ałem masaż serca i ...m „erkę", która dzięki ...atorowi wzmocniłaby za... ...imacji. Niestety urzą... ...kazało się niesprawne. ...e pozostałe możliwości ...ia pacjenta okazały ...uteczne.

...e objawy, typowa re... ...jednak nietypowy fi...

...ie był błąd? Kto go po... ...niesprawny defibrylator, ...y pacjent?

...przewidziałem. Powi... ...skierować pacjenta do ...ale podobnych przy... ...jest...

...jednak podobnych, nie ...To już lepiej.

W przedmowie do książki K. Pollaka „Uczniowie Spartakusa" T. Kielanowski pisze tak: „Wiedza medyczna przemija i zmienia się (...) Trwała jest jedynie SZTUKA LEKARSKA, umiejętność wczucia się w sytuację chorego i intuicyjne zrozumienie jego cierpienia. To stanowi o istocie podobieństwa dobrego egipskiego kapłana-lekarza sprzed 4000 lat do wędrownego następcy Eskulapa sprzed 2500 lat i dobrego lekarza współczesnego".

Myślę więc, że Leszek S. nie mógł sobie poradzić z własną niemocą i przeświadczony o tym, że nie może go zrozumieć nawet lekarz, wybrał śmierć. Hipoteza jak każda, może mieć szanse prawdopodobieństwa, wszak nie o jej udowodnienie tu chodziło. Nim bowiem odkryjemy tajemnicę śmierci, warto stale wracać do tych, które przypisane są życiu.

— Panie doktorze, czy nie uważa pan, że spotęgowane niemocą zaufanie, którym obdarzamy lekarzy jest niewspółmierne do tego, które uzyskujemy?

— Chyba tak jest... nie... nawet jestem o tym przekonany.

MARIA TRZEBOŃSKA

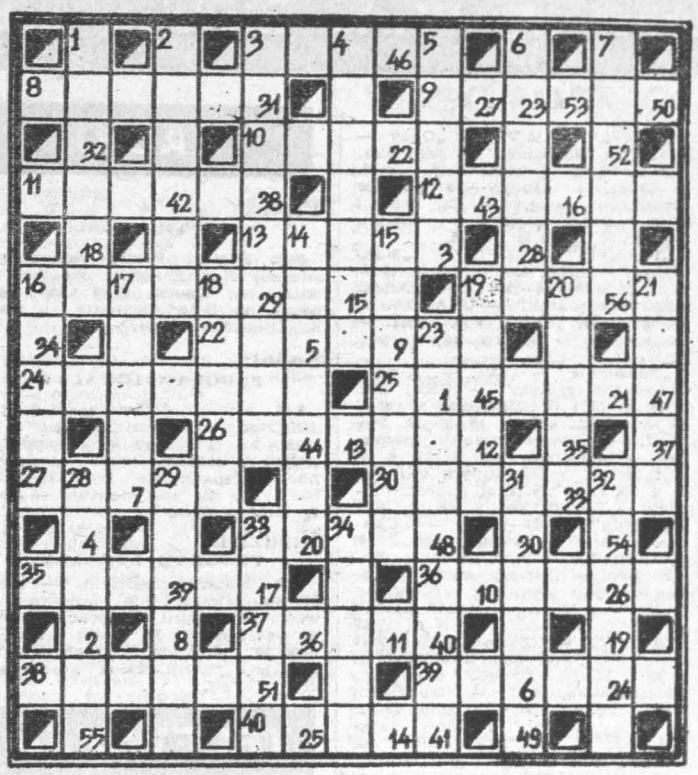

krzyżówka

(z hasłem nr 131)

Po prawidłowym rozwiązaniu krzyżówki litery z kratek ponumerowanych dodatkowo w prawym dolnym rogu, czytane w kolejności odpowiadających im liczb dadzą hasło, które wystarczy nadesłać jako rozwiązanie zadania.

Poziomo: 3. dawny pojazd zaprzęgowy bez resorów, w kształcie kosza wiklinowego, 8. roślina warzywna spokrewniona z kalafiorem, kapusta szparagowa, 9. urok, czar, powab, 10. załoga łodzi wioślarskiej, 11. autor „Pitavala warszawskiego", 12. ... fińska — czyli sauna, 13. odgłos powiewających flag na wietrze, 16. przewodniczący sejmu, 19. ... sienny lub nieżyt, 22. miejsce geometryczne środków krzywizny, odpowiadających punktom danej krzywej, 24. John Cowdert — biochemik angielski, laureat Nagrody Nobla w 1962 r., 25. instytucja udzielająca dawniej pożyczek pod zastaw ruchomości lub przedmiotów wartościowych, 26. wyspa japońska, największa w archipelagu Riukiu, 27. przepływa przez Puszczę Solską, 30. rodzaj pilnika, tarnik, 33. niewola turecka lub tatarska, 35. figura akrobacji lotniczej, 36. rynsztunek bojowy dawnych rycerzy, 37. kraj nad Dunajem, 38. dół gnilny, 39. w dawnej Polsce: zjazd szlachty w celu wybrania posłów na sejm, 40. ptak zaroślowy terenów wilgotnych, budowniczy wiszących gniazd.

Pionowo: 1. sąsiaduje z Armenią i Azerbejdżanem, 2. amerykański drapieżnik z rodz. kun; śmierdziel, 3. miasto nad Wisłą z wielkimi zakładami celulozowo-papierniczymi, 4. mały nóż chirurgiczny 5. przemoc, bezprawie, 6. sztuka plastyczna, 7. tkanka tworząca szkielet zęba, 14. choroba zawodowa drukarzy (zatrucie ołowiem), 15. binokle, 16. gra mieszana w tenisie, 17. francuski historyk, filolog i filozof, napisał „Żywot Jezusa", 18. Mykoła (1890—1941), ukraiński poeta i historyk literatury, 19. znany aktor polski, m.in. rola Wokulskiego w TV serialu „Lalka", 20. wędrowiec, wagabunda, 21. tytuł władcy w Indiach, 23. druh, przyjaciel, 28. kara pozbawienia wolności, 29. alergiczna choroba skóry, 31. wataha, czereda, 32. żakiet, obcisły stanik kobiecy, 33. drzewo o cennym drewnie, używane do wyrobu szlachetnych mebli, rzeźb, 34. w staroż. Rzymie płaszcz wojskowy w formie peleryny, strój imperatorów.

Rozwiązania przesyłać należy pod adresem redakcji „ED" wyłącznie na kartach pocztowych w terminie siedmiu dni od daty niniejszego numeru. Pomiędzy prawidłowe odpowiedzi rozlosuje się 3 nagrody książkowe. Karty pocztowe bez kuponu będą wyłączone z losowania.

„ECHO DNIA"
Kupon nr 131

NAGRODY:

W wyniku przeprowadzonego losowania nagrody książkowe otrzymują:

— nr 111 — **Elżbieta Podgórska** (Radom) i **Anna Zawadzka** (Ostrowiec Św.),

— nr 112 — **Zofia Stępień** (Kielce) i **Józefa Rajca** (Kozienice)

— nr 113 — **Bolesław Smolich** (Włoszczowa) i **Kazimiera Saramak** (Starachowice)

— nr 114 — **Waldemar Matelski** (Skarżysko-Kam.) i **Leokadia Górniak** (Kozienice)

— nr 115 — **Cecylia Boszczyk** (Kielce) i **Bogusława Wąsik** (Ostrowiec)

Pod szczęśliwą gwiazdą

Od 15 do 21 czerwca 1980 roku

Za ten mini-horoskop nie bierzemy żadnej odpowiedzialności. To dzieło astrologów. Możemy jedynie powiedzieć — chcecie, to przeczytajcie.

KOZIOROŻEC (ur. 22.XII.— 20.I.)

Fortuna wciąż należy do Twych najwierniejszych i nieodłącznych przyjaciół. W najbliższych dniach będziesz mógł z powodzeniem zrealizować ważne sprawy, które w zasadniczy sposób wpłyną na Twe samopoczucie. Wyzwoli to u Ciebie nową energię i chęć do działania zarówno w sprawach osobistych jak i służbowych. Niektórzy z Was, a przede wszystkim urodzeni w latach 1929—1930 wykazują skłonności do wytyczania swych celów życiowych bez uwzględniania realiów i możliwości. Wskazana jest zatem dalekosiężna ostrożność, aby nie popaść w nieprzyjemności i nie zabrnąć w ślepą uliczkę.

WODNIK (ur. 21.I.— 18.II.)

Nie popadaj w panikę z powodu przejściowych i chwilowych niepowodzeń w sprawach osobistych. Nadejdą bowiem dni, kiedy wszystko ułoży się po Twojej myśli. Urodzeni w dniach od 10 do 14 lutego powinni bardziej trzymać się realiów a nie bujać w obłokach. Weźcie przykład z najbliższych współpracowników, których sukcesy życiowe oparte są na solidnej pracy. W połowie tygodnia spodziewaj się spotkania z osobą, która przypomni Ci w ostrych słowach o Twych nie dotrzymanych dotychczas obietnicach. Nie szukaj wykrętnych tłumaczeń lecz uczyń wszystko, aby wyjść z opresji z tzw. twarzą.

RYBY (ur. 19.II.— 20.III.)

W pierwszych dniach nadchodzącego tygodnia powinieneś poświęcić sporo czasu na załatwienie ważnych spraw osobistych. Przed wieloma z Was zarysują się wkrótce nowe perspektywy zawodowe. Nie będziecie mieć pretensji o to, że los nie był dla Was łaskawy. U wielu spośród Was, urodzonych w dniach od 6 do 9 marca w grę wchodzić będą teraz sprawy miłosne. Zapowiada to harmonijne współżycie i wyjście z sytuacji, która uważana była niemal za straconą. Przyjaciele dadzą znać o sobie, oferując swą gotowość przyjścia z pomocą w rozwikłaniu kłopotliwej sytuacji zaistniałej w miejscu pracy.

BARAN (ur. 21.III.— 20.IV.)

Twoje zaangażowanie w pracy zawodowej przynosi już pierwsze pomyślne rezultaty. Wprawdzie nie ma jeszcze podstawy do zachwytu, ale pierwsze sukcesy odnotowałeś już na swoim koncie. Działaj więc tak nadal, nie stroniąc od spraw trudnych, bacz także pilnie co się wokół Ciebie dzieje. Niektórzy z Was, a szczególnie urodzeni w dniach od 21 do 28 marca oraz od 8 do 10 kwietnia postępują zbyt lekkomyślnie w gospodarowaniu swoimi finansami. Nie wróży to spokojnych dni w domu, bo rodzina ma zupełnie odmienne od Twoich poglądy na gospodarowanie pieniędzmi i czynić będzie wszystko, aby Cię przekonać do tego.

BYK (ur. 21.IV.— 20.V.)

Twoje szanse na znaczne poprawienie swej pozycji zawodowej są wprost znakomite. Również w sprawach sercowych wszystko układać się będzie pomyślnie. U niektórych spośród Was urodzonych w dniach od 22 do 25 kwietnia, a szczególnie osób młodych dojrzeje wreszcie decyzja zawarcia związku małżeńskiego. Wtorek będzie ważnym dniem dla urodzonych w okresie od 14 do 16 maja. Nie bójcie się podjęcia bardziej odpowiedzialnej pracy. Do niektórych dotrą wiadomości, które postawią Was w zupełnie nowej sytuacji. Poza wszystkim co czynisz, zwracaj także baczniejszą uwagę na swe zdrowie.

BLIŹNIĘTA (ur. 21.V.— 21.VI.)

W pierwszych dniach tygodnia wykazać musisz niezwykłą aktywność w doprowadzeniu do pomyślnego końca sprawy zawodowej, którą zgłosiłeś przed paroma miesiącami. Zapomniana, teraz „odkurzona" zapowiada zmiany nie tylko w miejscu pracy, lecz stanowić będzie zarazem kamień węgielny Twych dalszych sukcesów. Przyjemne przeżycia, radosne godziny będą teraz udziałem wielu z Was urodzonych w dniach od 24 do 27 maja. Pod koniec tygodnia czekają urodzonych w dniach od 11 do 14 czerwca większe wydatki finansowe związane z „wywianowaniem" dzieci. W sobotę czeka Was niespodziewana wizyta osoby, którą sobie bardzo cenisz.

RAK (ur. 22.VI.— 22.VII.)

Uwierz wreszcie w swe wielkie możliwości i wykorzystaj szansę, która nadarza się w pracy zawodowej! Szczególne szczęście w sprawach osobistych dopisywać będzie w najbliższym okresie urodzonym w dniach od 7 do 11 lipca. Szczęście w miłości uśmiechnie się także do osób młodych, urodzonych w latach 1956—1958. Spróbuj zagrać w toto-lotka lub inną grę liczbową, kombinując z liczbami 1, 3, 4. Przy całym szczęciu w sprawach osobistych nie zapominaj o swych obowiązkach zawodowych. Nie dopuść, aby przełożeni zmuszeni byli przypomnieć Ci o ciążących na Tobie obowiązkach. Nie bagatelizuj uwag zgłoszonych pod Twoim adresem przez najbliższych z rodziny.

LEW (ur. 23.VII.— 23.VIII.)

Niektórzy z Was wykazują teraz sporo inicjatywy w rozwiązaniu trudnych spraw w pracy zawodowej. Wielu z Was ma sporo ciekawych pomysłów, ale jakoś zwleka z ich ujawnieniem na szerszym forum. W tej sytuacji trudno mówić o ich urzeczywistnianiu, o korzyściach społecznych i osobistych. Niektórzy młodzi, urodzeni w dniach od 18 do 21 sierpnia nie mogą na razie niczym szczególnym zaimponować swym wybrańcom serca. Denerwuje to obie strony. Znajdźcie więc trochę czasu i porozmawiajcie szczerze o tych sprawach, ustalając zarazem plan dalszego wzajemnego postępowania. Na pewno znajdziecie właściwe rozwiązanie.

PANNA (ur. 24.VIII.— 23.IX.)

Wykorzystaj w pełni sprzyjającą Ci sytuację. Jesteś w pełni sił twórczych i masz szansę wspiąć się o kilka szczebli w swej karierze zawodowej. Dotyczy to szczególnie osób urodzonych w dniach od 24 do 27 sierpnia i od 16 do 18 września. W połowie tygodnia nie pozwól, aby ktoś trzeci, rzekomo Ci bliski, wtrącał się w Twoje sprawy i obowiązki. Zwróć mu na to grzeczną acz stanowczą uwagę! Nie dopuść także do tego, aby wyniki Twojej pracy zapisywał na swym koncie ktoś inny. W nawale spraw służbowych nie zapominaj o swych obowiązkach wobec rodziny, a szczególnie wobec współmałżonka, który dzieli z Tobą zarówno troski jak i radości.

WAGA (ur. 24.IX.— 23.X.)

Nie dziw się specjalnie, jeśli w najbliższych dniach spotkasz się ze słowami krytyki kierowanej pod Twoim adresem przez współpracowników. Przecież koleżeńskość ma także swe granice i nie wolno jej nadużywać, obarczając innych swoimi obowiązkami. Niektórzy z Was, urodzeni w dniach od 17 do 19 października muszą wykazać obecnie więcej inicjatywy w rozwiązaniu skomplikowanych spraw osobistych. Nie wstydź się i przyjmij propozycję przyjaciół przyjścia Ci z pomocą. Z mieszanymi odczuciami przyjmiesz wiadomość, która dotrze do Ciebie pod koniec tygodnia a dotyczyć będzie dalszej rodziny.

SKORPION (ur. 24.X.— 22.XI.)

Nie wszystko uda się załatwić tak, jak niektórzy z Was to sobie wyobrażają. Trudne, ciężkie i w sumie kłopotliwe dni przeżywać będą Ci, którzy nie potrafią się dostosować do nowej sytuacji zaistniałej w miejscu pracy. Szczególnie urodzeni w dniach od 16 do 18 listopada nie powinni podejmować najmniejszego ryzyka w żadnych sprawach, bo nie są w najlepszej dyspozycji psychicznej i cierpią także na inne schorzenia. Na pomyślne ułożenie się wielu spraw osobistych liczyć mogą w najbliższym okresie urodzeni od 27 do 30 października. Okaż więcej śmiałości wobec sympatii, zwierz się z zamiarów względem niej.

STRZELEC (ur. 23.XI.— 21.XII.)

Tylko niektórzy spośród Was nie potrafią realnie ocenić sytuacji w jakiej się znajdują i patrzą na wszystko przez czarne okulary. Wstrzyknij w siebie solidną porcję optymizmu a wówczas wszystko zobaczysz w innym wymiarze. Niektórzy z Was, urodzeni w dniach od 16 do 19 grudnia postępują teraz tak, jakby chcieli popsuć dobrze układające się stosunki partnerskie. Nie usiłuj zwalać winy za własne niepowodzenia na współmałżonka względnie dzieci. Nie słuchasz ich rad, a więc nie obdzielaj ich winą. Ci spośród Was, którzy przedsięwzięli zamiar uporządkowania swych finansów powinni to uczynić bezzwłocznie.

http://sbc.wbp.kielce.pl

Piątek-sobota -niedziela

13-14-15 czerwca 1980 r.

Dziś składamy życzenia

LUCJANOM i ANTONIM

jutro BAZYLIM i WALEREGYM

w niedzielę WITOM i JOLANTOM

* ★ *

13. VI.

W 1899 r. — ur. się Jan Lechoń, poeta, satyryk i esseista.

W 1924 r. — proklamowanie Mongolskiej Republiki Ludowej.

W 1940 r. — pierwszy transport więźniów polskich z Tarnowa do Oświęcimia.

W 1950 r. — zginął tragicznie w wypadku samochodowym wybitny literat i publicysta Ksawery Pruszyński.

13. VI.

W 1798 r. — ur. się Frantisek Palacky, wybitny historyk czeski, działacz polityczny.

W 1845 r. — otwarcie pierwszej kolei żelaznej z Warszawy do Grodziska.

W 1895 r. — masowe aresztowania w Warszawie, w związku z wybryciem drukarni SDKPiL.

W 1947 r. — w Oświęcimiu otwarto Muzeum Męczeństwa Narodu Polskiego.

15. VI.

W 1571 r. — wodowanie w Elblągu pierwszego polskiego okrętu wojennego.

W 1651 r. — wybuch powstania ludowego na Podhalu pod wodzą Kostki Napierskiego.

W 1843 r. — ur. się Edvard Grieg kompozytor norweski o światowej sławie.

W 1899 r. — ur. się Federico Garcia Lorca, poeta i dramaturg hiszpański.

CODZIENNY HOROSKOP

14. VI.

To może być bardzo udany miesiąc. Szczególnie jego pierwsza połowa zapowiada się obiecująco. Są szanse na sukcesy zawodowe, ale i w życiu prywatnym będzie się wiodło nie najgorzej. Miną złe dni i nieporozumienia, zapanuje pogodny nastrój, ale wiele będzie zależało od tego, jak będziesz postępować i czy zechcesz dążyć do zgody i pogody. W drugiej połowie miesiąca szyjąś rada i pomocna dłoń ułatwi Ci załatwienie sprawy, z którą dotychczas miałeś sporo kłopotów. Nie załamuj się. I dla Ciebie jeszcze zaświeci słońce.

14. VI.

Przyszedł właściwy czas na finalizowanie własnych planów. Jest teraz wiele szans na to, by wszystko Ci się udawało, ale oczywiście nie możesz czekać z założonymi rękami. Trzeba działać. Czerwiec przebiegnie dość spokojnie, bez większych zmartwień i kłopotów. Układy będziesz mieć dobre; atmosferę dla swego działania doskonałą. W drugiej połowie miesiąca kilka spotkań rodzinnych, udanych i sympatycznych. Podobnie jeśli chodzi o życie towarzyskie. Pod koniec miesiąca nie uchylaj się od udziału w sprawie, która w pierwszej chwili nie wyda Ci się atrakcyjna. Ale to tylko pozory.

15. VI.

Wygrałeś wiele poważnych batalii, co nie znaczy, że ominą Cię różne drobne potyczki, które potrafią dokuczyć. W każdym jednak razie jesteś w innej sytuacji i masz więcej okazji dla pomyślnych zwrotów i cięć. Jeśli jednak sądzisz, że bojowa postawa Ci przystoi, to jesteś w poważnym błędzie. W ten sposób traci się przyjaciół. Czemu nie skorzystać z relaksu i nie spróbować podbić paru serc, które są oporne. Decyzja, którą podjąłeś, będzie wymagała od Ciebie cierpliwości i dyplomatycznych talentów. Spróbuj, to się na pewno opłaci w zawodzie, w rodzinie, w przyjaźni i w miłości.

Kielce

TEATR

Im. S. Żeromskiego — nieczynny, zespół w terenie.

KINA

„Romantica" — 13—15.VI. — „Obcy — 8 pasażer Nostromo" — ang. pan. kol. l. 15, g. 8.45, 13.15, 15.30 i 17.45. „Pierwsza miłość" — wł.-fr. kol. l. 18, g. 11 i 20.

„Moskwa" — 13.VI. — „Imperium namiętności" — jap. kol. l. 18, g. 13. „Cenny depozyt" — francuski, pan. kol. l. 12, g. 16, 18 i 20. 14.VI. — „Koziorożec 1" — USA, pan. kol. l. 15, g. 8.45, 13, 15.30, 17.45 i 20. „Imperium namiętności" — g. 11. 15.VI. — „Koziorożec 1" — g. 8.45, 12, 15.30, 17.45 i 20. Zestaw bajek pol. kol. g. 11.

„Studyjne" — 13—14.VI. — „Imperium namiętności" — jap. kol. l. 18, g. 15.30, 17.30 i 19.30. 15.VI. — „Panny z Wilka" — polski, kol. l. 15, g. 15, 17.15 i 19.30.

„Skałka" — 13.VI. — „Ostatni pociąg z Gun Hill" — USA, l. 15, g. 15, 17 i 19. 14—15.VI. — „Maratończyk" — USA, l. 18, g. 15, 17.15 i 19.30. 15.VI. — dodatkowo — zestaw bajek pol. g. 12. „Filipek" — NRD, b.o., g. 13.

„Robotnik" — 13.VI. — nieczynne. 14.VI. — „Czarny korsarz" — włoski, pan. kol. l. 12, g. 11 i 13.15. „Wściekły" — polski, kol. l. 18, g. 15.30, 17.30 i 19.30. 15.VI. — „W pustyni i w puszczy" — polski, kol. b.o., g. 10. „Czarny korsarz" — g. 13 i 15.30. „Wściekły" — g. 17.30 i 19.30.

„Letnie" — 13—15.VI. — „W mroku nocy" — USA, kol. l. 18, g. 20.45.

„Armatury" — 15.VI. — „Córka króla wszechmórz" — CSRS, b.o., g. 15.15. „Człowiek kłamu" — USA, kol. l. 18, g. 17.

Galeria BWA „Piwnice" — ul. Leśna 7 — nieczynna.

MUZEA

KIELCE: Muzeum Narodowe — plac Zamkowy — galeria malarstwa i wnętrza zabytkowe XVII i XVIII wieku — czynne w godz. 9—16, sobota 10—16, niedziela 10—17.

Plac Partyzantów — wystawy stałe: przyrodnicza i etnograficzna — czynne w godz. 10—16, wtorki — 12—20, niedziele 10—17.

Muzeum Lat Szkolnych S. Żeromskiego — czynne w godz. 9—15, środa — godz. 12—18.

OBLĘGOREK: Muzeum H. Sienkiewicza „Laureaci Nagrody Nobla w medalu" — czynne w godz. 10—16.

APTEKI DYŻURNE: nr 29-001, ul. Buczka 37/39, nr 29-008, ul. Sienkiewicza 15.

PORADNIE DYŻURNE: dla dzieci i dorosłych, ul. Pocieszka 11, (Przychodnia Rejonowa nr 2) w godz. 18—22, w niedzielę — 8—13, Stomatologiczna ul. Pocieszka 11 w godz. 18—22; w soboty — od godz. 18 do godz. 7 w poniedziałek.

TELEFONY:

Pogotowie Ratunkowe 999, Pogotowie Milicyjne 997, Pogotowie WSW 416-25 Straż Pożarna 998, Pomoc drogowa 981, Pogotowie Energetyczne Kielce—Miasto 991, Kielce — Teren 992. Pogotowie wodno-kanalizacyjne 508-11, Pocztowe inf. o usługach 911 Hotel „Centralny" 420-44 Informacja kolejowa 930 Pogotowie hydrauliczno-energetyczne dźwigowe KSM osiedle XXV-lecia PRL tel. 420-32, osiedle Sady — 439-59, osiedle Bocianek — 456-73 Pogotowie wod.-kan., c.o., dźwigowe, elektryczne SM „Armatury" czynne w godz. 8—21, sobota 8—19, tel. 518-33 Pogotowie gazowe czynne całą dobę 420-92 Pogotowie napraw urządzeń gazowych czynne w godz. 7—19, tel 436-72, Pogotowie telewizyjne 477-98 Pogotowie elektryczno-wodociągowe MZBM czynne w godz. 16—23, tel. 500-65 Informacja służby zdrowia czynna w godz. 7—20 tel. 481-80 Ośrodek Informacji Usług WUSP tel. 457-41.

POSTOJE TAKSÓWEK: Czarnów — ul. Piekoszowska — 515-11, Dworzec PKP — 444-33, ul. Słowackiego — 472-70, Szydłówek — ul. Toporowskiego — 437-11 Taksówki bagażowe — ul. Armii Czerwonej — 469-89, ul. Piekoszowska 515-11.

Radom

TEATR POWSZECHNY

im. Jana Kochanowskiego — 13.VI. — „Pustaki" — g. 18. 14.VI. — „Konkurs stulecia" — (prapremiera polska), Stephen Poliakoff, g. 20.30. 15.VI. — „Pustaki" — g. 16. „Konkurs stulecia" — g. 20.30.

KINA

„Bałtyk" — 13.VI. — „Obcy — 8 pasażer Nostromo" — ang. pan. kol. l. 15, g. 13, 15.15, 17.30 i 19.45. 14—15.VI. — „Obcy — 8 pasażer Nostromo" — g. 8.30, 13, 15.15 i 17.30. „Drogi papa" — włoski, kol. l. 18, g. 10.45 i 19.45.

„Przyjaźń" — 13.VI. — „Mandingo" — USA, kol. l. 18, g. 15.30, 17.30 i 19.30. 14—15.VI. — „Dzięki Bogu już piątek" — USA, kol. l. 15, g. 15.30, 17.30 i 19.30. 15.VI. — dodatkowo — zestaw bajek pol. g. 11.

„Pokolenie" — 13.VI. — „Z podniesionym czołem" — USA, kol. l. 15, g. 15 i 17. „Jesienna sonata" — szwedzki, kol. l. 15, g. 19. 14—15.VI. — „Powrót różowej pantery" — ang. pan. kol. l. 12, g. 9, 11 i 13. „Z podniesionym czołem" — g. 15 i 17. „Szpital Przemienienia" — polski, kol. l. 18, g. 19.

„Odeon" — 13—15.VI. — „Ukochana żona" — włoski, kol. l. 18, g. 15.30, 17.30 i 19.30. 15.VI. — dodatkowo — „Dzieci wśród piratów" — jap. pan. kol. b.o., g. 13.

„Hel" — 13.VI. — „Joe Valachi" — wł.-fr. kol. l. 18, g. 15.30, 17.45 i 20. 14.VI. — „Złoto dla zuchwałych" — USA, pan kol. b.o., g. 10.30 i 13.30. „Śmierć człowieka skorumpowanego" — francuski, kol. l. 18, g. 15.30, 17.45 i 20. 15.VI. — „Mały artysta" i inne bajki pol. kol. g. 11 i 12. „Złoto dla zuchwałych" — g. 13.30. „Śmierć człowieka skorumpowanego" — g. 15.30, 17.45 i 20.

„Walter" — 13—15.VI. — „Dubler" — francuski, pan. kol. l. 12, g. 16 i 18. 15.VI. — dodatkowo — „Gwiazdor filmowy" i inne bajki pol. kol. g. 11.

APTEKA DYŻURNA: nr 67-010, pl. Zwycięstwa 7, nr 67-015, pl. Konstytucji 5.

INFORMACJA służby zdrowia — czynna w godzinach 9—21, w sobotę 8—20, tel. 261-27, Informacje o usługach 267-35.

TELEFONY: Straż Pożarna 998, Pogotowie Ratunkowe 999, Pogotowie Gazowe 994, Pogotowie Energetyczne — Radom — 901, Komenda MO 251-36, Pogotowie Milicyjne 997, Pomoc drogowa 981.

POSTOJE TAKSÓWEK: ulica Grodzka 229-32, plac Konstytucji 228-31, Dworzec PKP 268-88, ulica Żwirki i Wigury 418-19.

Skarżysko

KINA

„Wolność" — 13.VI. — „Jesienne dzwony" — ZSRR, kol. dub. b.o., g. 15.15. „Po drodze" — pol.-węg. kol. l. 15, g. 17.30 i 19.30. 14—15.VI. — „Ucieczka na Atenę" — ang. pan. kol. l. 15, g. 15.15, 17.30 i 19.45. 15.VI. — dodatkowo — „Sześć niedźwiedzi i klown Cebulka" — CSRS, kol dub. g. 11.

„Metalowiec" — 13.VI. — „Cudowni mężczyźni z korbką" — CSRS, kol. l. 12, g. 17 i 19. 14—15.VI. — „Racja stanu" — francuski, pan. kol. l. 15, g. 17 i 19. 15.VI. — dodatkowo — zestaw bajek pol. g. 11.

„Związkowiec" — 13.VI. — nieczynne. 14—15.VI. — „Bestia" — polski, kol. l. 18, g. 17.

APTEKA DYŻURNA: nr 29-046, ul. Apteczna 1.

POSTOJE TAKSÓWEK: Dworzec Główny PKP — 705, osiedle Milica — 22-44.

Starachowice

KINA

„Robotnik" — 13—15.VI. — „Brawurowe porwanie" — USA, pan. kol. l. 18, g. 15, 17 i 19. 15.VI. — dodatkowo — zestaw bajek pol. kol. g. 11.

„Star" — 13—15.VI. — „Jajo węża" — RFN, kol. l. 18, g. 17 i 19.

APTEKA DYŻURNA: nr 29-076 ul. Staszica 1.

POSTOJE TAKSÓWEK: tel. 53-10 53-80.

Ostrowiec

KINA

„Hutnik" — 13—15.VI. — „Ucieczka na Atenę" — ang. pan. kol. l. 15, g. 15, 17.15 i 19.30. 15.VI. — dodatkowo — „Niech żyją duchy" — CSRS, kol. dub. b.o., g. 11.

„Zorza" — 13—15.VI. — „Mroczny przedmiot pożądania" — francuski, kol. l 18, g. 16 i 18. 15.VI. — dodatkowo — „Baśń o Jasnym Sokole" — ZSRR, pan. kol. b.o., g. 10.30.

„Przodownik" — 13—15.VI. — „Bitwa o Midway" — USA, pan. kol. l 12, g. 17 i 19. 15.VI. — dodatkowo — „Czarodziejskie dary" — NRD, kol. b.o., g. 10.30.

APTEKA DYŻURNA: nr 29-071 ul. Starokunowska 1/7.

POSTOJE TAKSÓWEK — telefon 537-92.

UWAGA: Za ewentualne zmiany w programie kin, redakcja nie bierze odpowiedzialności.

RADIO

Piątek

PROGRAM LOKALNY

16.40 Recital Piotra Pałecznego (stereo) 17.30 Program dla wsi w oprac. A. Kopcia 17.50 Odpowiadamy na listy słuchaczy — aud. S. Chmielewskiego.

Sobota

PROGRAM LOKALNY

8.45 Aktualności dnia 16.40 „Z dala od utartych szlaków" — aud. A. Kornatowskiego (powt.) 17.00 „W zasadzie worek" — aud. Zb. Szczepańczyka (powt.) 17.50 Nie tylko dla abstynentów — aud. Z. Grabowskiej.

Niedziela

PROGRAM LOKALNY

9.00 „Malarze niedzielni" — aud. M. Smożewskiej 9.20 Magazyn nowości płytowych w oprac. B. Gumowskiego i J. Wosia (stereo) 16.05 W ludowych rytmach — aud. P. Gana 22.00 Lokalne wiadomości sportowe.

TELEWIZJA

Piątek

PROGRAM I

15.25 Nurt — pedagogika
15.55 Obiektyw — progr. woj.: szczecińskiego, koszalińskiego, słupskiego, pilskiego
16.15 Dziennik
16.30 „Wakacje w kręgu rodziny"
16.55 Festiwal Piosenki Radzieckiej w Zielonej Górze: — Festyn dziecięcy (kolor)
17.45 „Czterdziestolatek" odc. 16 pt. „Gra wojenna, czyli na kwaterze" — film TP (kolor)
18.50 Dobranoc (kolor)
19.00 Lekarz radzi: Pielęgnacja noworodka
19.10 Mag. motoryzacyjny: Bezpieczeństwo na drogach
19.30 Dziennik TV
20.10 Teatr TV: G. Caillavet, R. Flers i R. Etienne — „Ładna historia" (kolor)
21.35 Międzynar. zawody l.a. — Memoriał im. Kusocińskiego
22.15 Poglądy: RFN — rok wyborczy — progr. publ.
22.30 Dziennik
22.45 Antyczny świat prof. Krawczuka: „Filozof"

PROGRAM II

17.00 Gwiazdozbiór: Monika Vitti (kolor)
17.45 „Poradnik kolekcjonera płyt" — przewodnik muz. (kolor)
18.10 Świat na małym ekranie: filmy dok. — „Mińsk" — radz. „Księga adresów" — czechosł. — „Zabytki sztuki rumuńskiej" (kolor)
18.50 Szuflada: dyr. Mirosław Michałowski (kolor)
19.10 Program lokalny
19.30 Dziennik TV
20.10 Czas i ludzie: „Z Ziemi wyrosłem" — film TV Węg. i „Grigorescu" — rum. film dok. (kolor)
21.00 „Muzyka w Łazienkach" — w programie: L. van Beethoven — sonata na skrzypce i fortepian (kolor)
21.20 24 godziny
21.30 Premiera w Dwójce: — „Ludzie z dzielnicy Plaisance" — franc. film fab. (kolor)

Sobota

PROGRAM I

6.00 TTR, RTSS, fizyka, s. IV
6.30 TTR
12.45 TTR, RTSS, historia, s. II: Powt. wiad.
13.25 TTR, RTSS, chemia, s. II: Wybrane zagadnienia z chemii organicznej
15.25 „Z dziejów morskiego ceremoniału" — wojsk. progr. hist. (kolor)
15.55 Obiektyw — progr. stoł. woj. warszawskiego
16.15 Dziennik
16.30 Studio 8 zaprasza (kolor)
16.55 Mag. firmowy Studia 8 — felietony i mini-reportaże
17.45 ME w piłce nożnej: RFN — Holandia w przerwie meczu: Dobranoc
19.30 Dziennik TV
20.15 „Pogoda dla bogaczy" odc. XI filmu fab. TV Amer.
21.10 Międzynar. zawody l.a. — Memoriał J. Kusocińskiego
21.30 XVI Festiwal Piosenki Radzieckiej w Zielonej Górze — Koncert laureatów
23.00 Dziennik
23.05 Kino Nocne: „Śmierć w głębinie" — film fab. TV Ang.
0.10 Dobranoc Studia 8

PROGRAM II

16.30 „Solo na fujarkę" — nowela film. TV ZSRR (kolor)
17.00 „Czerwone wino" odc. 2 filmu fab. TV CSRS (kolor)
18.10 „Jak cudne są wspomnienia" odc. V pt. „W starym parku" — film TP
19.10 Program lokalny
19.30 Dziennik TV
20.10 „Theo Adam zaprasza" — progr. muz. TV NRD (kolor)
21.10 „Co słychać?" (kolor)
21.35 „Niewidzialna kamera" — IV pt. „Osobliwy zamach" — film fab. TV NRD (kolor)

Niedziela

PROGRAM I

6.30 TTR, RTSS, historia, s. II
7.00 TTR, RTSS, chemia, s. II
7.30 Nowoczesność w domu i ogrodzie
8.00 Alarm przeciwpożarowy
8.10 Emerytury dla rolników
8.20 „Telewizjada" (kolor)
9.00 Teleranek oraz „Tajemny ogród" odc. VII pt. „Ch..." — film fab. TV Ang. (kolor)
10.20 „Antena" (kolor)
10.45 „Świat, który nie może ginąć": „Rodzina wśród afrykańskich słoni" — film dok. TV Ang. (kolor)
11.35 „Zieni i Prometheus" — progr. estrad. (kolor)
12.00 Dziennik
12.15 Rolnicze rozmowy

Tylko w niedzielę

12.45 Zapowiedź I i II programu
12.50 „Sztuka ekspozycji" cz. 1 — progr. publ. na temat tzw. wiad.
13.05 Strach i odwaga w sporcie — cz. 2
13.35 „Sztuka ekspozycji" cz. 2
13.50 „Sandokan" — I odc. pot. hist. serialu TV Włoch.
14.40 Losowanie Dużego Lotka
14.55 Tajemnice nauki: Co w czarne dziury i DNA — progr. quizowy
15.25 „Dziewięciu gniewnych" — na co pójść do kina — krytycy filmowi
15.55 „Sztuka ekspozycji" cz. 3
16.10 Pamiętnik zza kulis — Nina Andrycz
16.55 Jak bym to teraz zrobił — o nieznanych pracach mowych K. Zanussiego
17.35 Konferencja prasowa S. Pendereckim
18.00 Dni Muzyki Krzysztofa Pendereckiego — koncert inaugurujący — transmisja z dzińca na Wawelu
19.30 Dziennik TV
20.10 Dawno temu: S. Konopnicka o poczcie królów polskich — Matejki
20.25 ME w piłce nożnej — Włochy—Anglia
21.30 II cz. meczu Włochy—Anglia
22.15 Festiwal Piosenki Radzieckiej w Zielonej Górze — Koncert galowy

PROGRAM II

9.25 „Bitwa pod Oliwą" — program wojskowy (kolor)
9.55 „Przeboje tygodnia"
11.25 Teatr TV: Al. Scibor-Rylski „Kaftan bezpieczeństwa" (kolor) (powt.)

Tylko w niedzielę

12.45 Zapowiedź II i I programu — muzyka kameralna w Łancie
12.55 „Wielka wędrówka" — przyg. serialu austral.
13.55 „Paleta" — teleturniej
14.30 Komu się opłaca? — akcji KG MO przeciw handlarzom statorom zabytków
14.55 Śladami Jana Długosza — okazji 500 rocznicy
15.15 Kamera i mikrofon — o Wydz. Radia i TV
15.35 „W słońcu i w deszczu" — spotkanie twórców seriali z mieszkańcami wsi Dziewiarzowa—Dołęgi
15.55 Oblicza polskiego jazzu — cz. 3 — „Melomani"
16.25 Stopklatka — mag. filmu
17.00 Poeci recytują: Jalu Kurek
17.15 Łańcut (5)
17.20 Aktorzy kontra dziennikarze — turniej wędkarski
17.35 Sportowa niedziela: Piłka nożna TV w kolarstwie — oraz zakończenie I ligi piłki nożnej
18.55 Na antenie Studio Eksperymentalne TP
19.05 Dobranocka
19.30 Dziennik TV
20.10 Klub Filmowy: Kino szczęścia Billy Wilder — western USA
21.50 Rozmowy o muzyce: J. Wiszniewski z Rowickim rozm. J. Wiszniewski
22.10 Spotkania literackie — ośrodków TP
22.40 E. Dziewoński czyta „Lisy" L. Hellman — prog. dowiskowy o A. Pacyna

Poniedziałek

PROGRAM I

9.00 Teleferie TDC oraz „Szkoła piątka" odc. pt. „Sekret" — film fab. TV Ang.

PROGRAM II

Dwójka dla drugiej zmiany — premiery dnia

10.00 Śpiewający aktorzy i piosenka"
10.20 „Niespokojna miłość" — film fab. pt. „Siostry" — CSRS (kolor)
11.30 Gra i dyryguje L. Bernstein
12.05 Dziennik

Polskie Radio i Telewizja zastrzegają sobie możliwość zmian w programach.

http://sbc.wbp.kielce.pl

ydzień TV

16 — 20 czerwca

...iałek — 16.VI.

...t – pedagogika
...ktyw — progr. woj.: ka-
...ckiego, kaliskiego, czę-
...chowskiego, opolskiego
...nnik
...kacje w kręgu rodziny"
...dio TV Młodych: „Za
...gem" (kolor)
...spokojna miłość" odc. 3
„Siostry" — film fab.
CSRS (kolor)
...anoc
...ha stadionów"
...nnik TV
...z TV: E. Szwarc — „Naj-
...lejszy cud" (kolor)
...wający aktorzy, „Aktor
...senka" (kolor)
...yzont": „SALT II —
...później"
...libris"
...nnik (kolor)

...– 17.VI.

...a Teleferii: „Podróż za
...n uśmiech" odc. III pt.
...ciu, ratunku" i odc. IV
„Grzybobranie" — film
TP (kolor)
..., RTSS fizyka, s. II:
...wiad.

...Klub Seniora
...ktyw — progr. woj.
...skiego, bydgoskiego, el-
...tkiego, olsztyńskiego, to-
...skiego
...nnik
...kacje w kręgu rodziny"
...erstudio" — o krajach
...(kolor)
...ólik Bugs przedstawia"
...film anim. TV USA (kolor)
...w piłce nożnej: CSRS—
...landia
...erwie meczu ok. 18.30
...nnik TV
...ni Bovary to ja" — pol.
...fab. (kolor)
...da — „Bersera" (kolor)
...dy — „Chiny" — (progr.
...nnik
...ybuna literacka" (kolor)

...– 18.VI.

..., RTSS fizyka, s. II
...ferie — „Podróżuj z na-
... – (2) oraz „Jana w
...ch" odc. 2 film. fab.
USA (kolor)
... – pedagogika
...ktyw — progr. woj.: kra-
...skiego, krośnieńskiego,
...sądeckiego, przemys-
..., rzeszowskiego, tar-
...skiego
...nnik
...acje w kręgu rodziny"
...wanie Express i Małego
...
...arbiec" — tyg. hist.
...m i my" (kolor)
...w piłce nożnej — His-
...–Anglia (kolor)
...erwie: ok. 18.30 Dobranoc
...nnik TV
...w piłce nożnej — Włó-
...–Belgia (kolor)
...ikrety" — progr. publ.
...nnik
...merata" — mag. muz.

...ek — 19.VI.

...ferie: „Nieobożowa Ak-
...Letnia" oraz Kino Tele-
...: „Wojna planet" odc. 2
„Na ratunek astronau-
...– film anim. TV USA
...ktyw — progr. woj.: bia-
...ckiego, białskopodlas-
..., ciechanowskiego,
...skiego, lubelskiego,
...nskiego, ostrołęckiego,
...kiego, siedleckiego, skier-
...ckiego, suwalskiego,
...wskiego, zamojskiego
...nnik
...acje w kręgu rodziny"
...ankanie z Yolandą Her-
...ez" — śpiewaczka ku-
...a wykona arie z oper
...ol — „Sportowcy w
...ntach" — rep. wojsk
...TV Młodych: „Sposób
..." (kolor)
...anoc
...arz radzi: „Otyłość a eu-
...ia" (kolor)
...ystyka i wypoczynek"
...nnik TV
...Sensacji: Pavel Hanus
„Kodeks starszego pana"
...ez" — publ. kult.
...ko i daleko" — progr.
...nnik
...ntonjacje" — progr.
...(kolor)

...– 20.VI.

...ferie: Kino Najmłodszych
...filmy anim.: „Przygody
...Huckleberry", „Augie-
...ego" odc. 2 pt. „Augie i
... oraz „Cudaczek"
... – pedagogika
...ktyw — progr. woj.:
...skiego, kieleckiego, piotr-
...kowskiego, radomskiego, sie-
...skiego, tarnobrzeskiego

16.15 Dziennik
16.30 „Wakacje w kręgu rodziny"
17.00 Magazyn Studia Gama: „Książę wśród innych"
17.30 Studio TV Młodych: „Obłęcze ryzyka" (kolor)
17.50 „Czterdziestolatek" odc. XIX pt. „Z dala od ludzi czyli coś swojego" — film fab. TP (kolor)
18.50 Dobranoc
19.00 Mag. bezpieczeństwa ruchu drogowego (kolor)
19.30 Dziennik TV
20.10 Magazyn Studia Gama: W. Młynarski „Ściany między ludźmi" „Rozmówki polsko-polskie" — progr. satyr.-kabaret.
21.55 „Kineskop" (kolor)
22.25 Konferencja prasowa z K. Pendereckim
22.45 Dziennik
23.00 Kino Nocne: „Nadchodzi Durango" — wł. film fab. (western)

Uwaga: za ewentualne zmiany w programie, redakcja nie odpowiada. Program II zamieszczać będziemy w codziennych numerach gazety.

Rokowania wiedeńskie

12 czerwca w stolicy Austrii odbyło się 239 zamknięte posiedzenie plenarne delegacji państw biorących udział w wiedeńskich rokowaniach w sprawie wzajemnej redukcji sił zbrojnych i zbrojeń w Europie środkowej. Przewodniczył przedstawiciel delegacji Luksemburga, **Eduard Molitor.** Na posiedzeniu zabrał głos przewodniczący delegacji CSRS, amb. dr **Emil Kebluszek.**

Jak poinformował dziennikarzy rzecznik delegacji CSRS, amb. Kebluszek stwierdził, że dla osiągnięcia pierwszego porozumienia redukcyjnego istnieje już dostateczna podstawa.

W końcowej części swojego wystąpienia ambasador Kebluszek podkreślił znaczenie deklaracji państw Układu Warszawskiego przyjętej w Warszawie 15 maja tego roku i wezwał Zachód do zajęcia konstruktywnego stanowiska oraz udzielenia zadowalającej odpowiedzi na kompromisowe propozycje krajów socjalistycznych.

Doroczne nagrody dla radomskich racjonalizatorów

Podsumowano wyniki ruchu racjonalizatorskiego w województwie radomskim za ubiegły rok. Wśród przedsiębiorstw zatrudniających powyżej 1,5 tysiąca pracowników najlepsze rezultaty uzyskały kluby techniki i racjonalizacji z **Zakładów Metalowych „Predom-Lucznik", MKTiR „Komunalnych"** oraz **Radomskiej Wytwórni Telefonów.** W mniejszych jednostkach gospodarczych najlepiej pracowały kluby **Radomskich Zakładów Materiałów Ogniotrwałych,** szydłowieckiego **„Profelu"** i **„Techmatransu".** Wśród kadry inżynieryjno-technicznej tytuł mistrza racjonalizacji województwa radomskiego za rok 1979 przypadł w udziale **Bolesławowi Maciejowskiemu** z „Waltera", a wśród racjonalizatorów robotników **Zbigniewowi Wąsikowi** (również „Walter").

Na uroczystym spotkaniu ludzi techniki, w którym uczestniczył wicewojewoda **Tadeusz Chochowski,** wręczono także nagrody i wyróżnienia laureatom Turnieju Młodych Mistrzów Techniki. Wśród debiutantów zwyciężył **Bartłomiej Kotwicki** z „Pronitu". W gronie pozostałych racjonalizatorów młodzieżowych nagrodę I stopnia otrzymali **Marek Gębczyk** i **Andrzej Żurkowski** z „Radoskóru". Wręczono również nagrody racjonalizatorom ze szkół. Tytuł Młodzieżowego Mistrza Techniki i nagrodę I stopnia otrzymał **Jerzy Kulasa** (ZSM im. T. Kościuszki w Radomiu).

Jak poinformował na spotkaniu przewodniczący Wojewódzkiego Klubu Techniki i Racjonalizacji, doc. dr **Bogusław Białczak,** zastosowane wnioski racjonalizatorskie przysporzyły gospodarce województwa radomskiego 385 mln złotych.

Letnia sesja Komitetu Rozbrojeniowego

Wczoraj rozpoczęły się w genewskim Pałacu Narodów obrady letniej sesji Komitetu Rozbrojeniowego, z udziałem delegacji rządowej 40 państw.

Jak podano przed inauguracją obrad, ich tematyka będzie ściśle powiązana z treścią przyjętych w maju br. w stolicy Polski deklaracji i oświadczenia państw-stron Układu Warszawskiego, stanowiących szeroką prezentację analiz i propozycji, służących dalszym wysiłkom na rzecz odprężenia i bezpieczeństwa w skali zarówno europejskiej, jak i światowej.

Jako oficjalne dokumenty obrad uznano również opublikowane i przedłożone wszystkim delegacjom rządowym — rezolucję VIII Zjazdu PZPR „O zachowanie pokoju, o przerwanie wyścigu zbrojeń i kontynuację procesów odprężenia" oraz wygłoszony na zjeździe referat programowy **Edwarda Gierka,** zawierający propozycje zwołania w Warszawie konferencji w sprawie odprężenia militarnego i rozbrojenia w Europie.

15 bm. na Miedzianej Górze

„Stodółka" otwiera swoje podwoje

W niedzielę, 15 bm. otwarty zostanie nowy zajazd turystyczny, zlokalizowany obok toru wyścigowego w Miedzianej Górze pod Kielcami. Nadano mu nazwę „Stodółka".

Budowany w latach 1979—1980 staraniem Wojewódzkiego Przedsiębiorstwa Turystycznego „Łysogóry", w oparciu o zestaw elementów prefabrykowanych z ciechanowskiego „Stol-Budu" zajazd posiada kubaturę ponad 5 tys. m sześc. oraz blisko 800 m kw. powierzchni użytkowej. Wyposażony został w niezbędną instalację. Część gastronomiczna zajazdu składa się z restauracji z 49 miejscami konsumpcyjnymi oraz baru na 21 miejsc. W części hotelowej, dysponującej 15 pokojami, zakwaterować można 40 osób. Obok zajazdu znajduje się parking na 8 autokarów i 175 samochodów osobowych.

Dzięki przyspieszeniu prac przy wystroju obiektu przez kielecki „Budrem" zajazd mógł zostać przekazany do użytku na dwa tygodnie przed terminem.

Warto dodać, iż WPT „Łysogóry" buduje kolejny zajazd przy podkieleckiej jaskini „Raj". W br. rozpoczęta zostanie także budowa zajazdu turystycznego w Cedzynie.

Nowa zbrodnia kontrrewolucjonistów afgańskich

DELHI PAP. Przenikający z zagranicy kontrrewolucjoniści afgańscy, poniósłszy porażkę przy próbie sprowokowania rozruchów wśród młodzieży szkolnej Kabulu, posunęli się do jeszcze jednej zbrodniczej akcji wobec narodu. Jak poinformowała agencja Bachtar, w środę udało się im zatruć gazami toksycznymi uczniów i nauczycieli kilku liceów kabulskich, w rezultacie czego w szpitalu znalazło się około 500 osób.

Zebrani przed szpitalem „Dżimchyrijat" mieszkańcy stolicy dali wyraz swemu oburzeniu wobec przestępczych elementów, które głosząc zasady islamu, nastają na życie niewinnych dzieci. Agencja Bachtar pisze, że zdaniem obserwatorów kabulskich, kontrrewolucjonistom chodzi przede wszystkim o spowodowanie przerwania nauki w szkołach. Potępiając tę zbrodniczą akcję kontrrewolucjonistów, agencja Bachtar zwraca się do ludności kraju o jeszcze większe zwarcie szeregów w walce z wewnętrzną i obcą reakcją.

Władze afgańskie podjęły niezbędne działania dla zapewnienia ładu i porządku oraz ukarania przestępców.

„Metalowcy dla regionu"

Pod takim hasłem Oddział ZG ZZ Metalowców w Skarżysku przygotował cykl koncertów w wykonaniu amatorskich zespołów działających w zakładach pracy. Imprezę, stanowiącą część przeglądu aktywności kulturalnej ludzi pracy „Człowiek — Praca — Twórczość" zainauguruje 14 bm. o godz. 17, koncert w Skarżysku, w sali ZDK „Predom-Mesko". O tej samej godzinie, 15 bm., metalowcy — artyści wystąpią w ZDK w Stąporkowie, a 16 bm., w ZDK w Starachowicach.

Na 17 bm. przygotowano koncert dla kielczan (w hali widowiskowej). Następnego dnia koncert obejrzą radomianie (w „Radoskórze"). Początek obu imprez — godz. 18.

Akt oskarżenia przeciw złodziejom z krakowskiego „Grandu"

Prokuratura Rejonowa dla dzielnicy Kraków—Śródmieście skierowała do sądu akt oskarżenia przeciwko 6 osobom, którym zarzuca się kradzież 5 wartościowych obrazów z remontowanego obecnie budynku hotelu „Grand" w centrum Krakowa. Obrazy te stanowiły wyposażenie hotelu.

Oskarżeni — pracownicy pralni i kotłowni hotelowej — wynieśli z opustoszałych i nie zabezpieczonych praktycznie pomieszczeń „Grandu" 5 płócien wartości 275 tys. zł i sprzedali je następnie objętym również aktem oskarżenia paserom, za śmiesznie niskie ceny (np. pejzaż, wyceniony później na 80 tys. zł, sprzedali za 300 zł).

Równocześnie Prokuratura Rejonowa osobnym pismem poinformowała prezydenta miasta o skandalicznym — zdaniem organów ścigania — sposobie zabezpieczenia hotelu i znajdujących się w nim cennych przedmiotów. Zdaniem prokuratury, podobna sytuacja istnieje w wielu innych odnawianych zabytkowych obiektach i wymaga zdecydowanej poprawy.

(PAP)

Polska prapremiera „City Sugar" na radomskiej scenie

14 czerwca o godzinie 20.30 na Scenie Inicjatyw Teatru im. J. Kochanowskiego w Radomiu rozpocznie się prapremiera polska sztuki angielskiego autora Stephena Poliakoffa „City Sugar" w przekładzie **K. Jakubowicza,** w reżyserii **A. Waldena** i w scenografii **K. Jabłońskiego.** Wystąpią aktorzy: **G. Barburska, E. Betta, E. Pietras, W. Maneewicz, W. Staniszewski** i **H. Tomczyk.**

(s)

5 osób zginęło

Tragiczny wypadek w Michalej Górze

W miejscowości Michala Góra (gmina Łopuszno) wydarzył się wczoraj tragiczny wypadek. „Autosan" należący do Oddziału PKS w Końskich, którym jechała wycieczka uczniów z Zespołu Szkół Rolniczych w Borkowicach (woj. radomskie), zderzył się bocznie na łuku jezdni z „żukiem", którym kierował jego właściciel — Stanisław Durlik. W wypadku zginęli kierowca „żuka" oraz 4 przygodni pasażerowie. Dwie inne osoby korzystające z tego samochodu zostały ranne. Uczestnicy szkolnej wycieczki wyszli z wypadku bez szwanku. „Autosana" prowadził Stefan Mroczek.

Ponadto wczoraj w Kielcach na ul. Rewolucji Październikowej potrącona została przez „trabanta" Marię F. (lat 43), a na ul. Krakowskiej Olgę B. (l. 22) potrącił „fiat 132". Piesze doznały obrażeń ciała.

L.

Parada UFO

DOKOŃCZENIE ZE STR. 1

tę. Działo się to wszystko w środę około godziny 20.00 czasu miejscowego.

Jeden ze świadków zjawiska, dyrektor kompanii górniczej w Kalgoolie, **Jack Cashman** stwierdził, iż widział na niebie wiele takich obiektów, które unosiły się nad horyzontem lecąc w linii prostej i następnie zmieniając kierunek na południowy zachód. Widać je było doskonale przez ponad minutę.

Jeszcze bardziej sensacyjną relację złożył myśliwy **Mick Clark,** który polował na lisa w pobliżu Deucla, na wschodnim wybrzeżu południowej Australii. Zapewnia on, iż widział, jak taki szybujący w przestrzeni obiekt eksplodował na wysokości 500 metrów nad ziemią, rozlatując się w kawałki. Inni świadkowie stwierdzili, iż był to widok przerażający.

http://sbc.wbp.kielce.pl

TABELA GRUPY II

Anglia	1	1	1—1
Belgia	1	1	1—1
Hiszpania	1	1	0—0
Włochy	1	1	0—0

sport

W grupie II nie ma faworytów!

Świetny pojedynek Hiszpanów z Włochami

Wszyscy uczestnicy rozgrywanego we Włoszech finałowego turnieju piłkarskich mistrzostw Europy odkryli już swoje karty. Wczoraj do rywalizacji przystąpiły bowiem zespoły grupy II. W Turynie piłkarze Anglii zremisowali z Belgią 1:1 (1:1), a w Mediolanie gospodarze mistrzostw, Włosi uzyskali bezbramkowy rezultat z Hiszpanami. Oba wyniki są niespodziankami, gdyż faworytami tych pojedynków byli Anglicy i Włosi. Wczorajsze spotkania stały na wyższym poziomie, niż mecze drużyn grupy I. Świetnym widowiskiem piłkarskim był zwłaszcza pojedynek piłkarzy Hiszpanii i Włoch. Był to futbol na najwyższym, światowym poziomie!

Uważani za faworytów tegorocznych ME, piłkarze **Anglii** zawiedli. W meczu z **Belgią** musieli się zadowolić remisem, który jest sprawiedliwym wykładnikiem wydarzeń na boisku. Belgowie krótko kryli swych rywali, starając się opanować środkową strefę boiska i przeszkodzić **Keeganowi** w rozwijaniu akcji ofensywnych. Umiejętnie zwalniali grę, ale gdy nadarzała się okazja, przechodzili do kontrataku. Belgijscy obrońcy znakomicie zastawiali pułapki ofsajdowe, czym niewątpliwie zdeprymowali Anglików. Znacznie ciekawsza była pierwsza połowa tego pojedynku. Padły w niej obie bramki. W 26 minucie świetną akcją popisał się angielski pomocnik **Wilkins**. Wykorzystując błąd stoperów belgijskich przerzucił nad nimi piłkę, znalazł się sam na sam z bramkarzem **Pfaffem** i celnym lobem posłał piłkę do siatki. W 29 minucie było już jednak 1:1. Belgowie wykorzystali zamieszanie pod bramką **Clemence** i **Coulemans** silnym strzałem z bliskiej odległości zdobył wyrównującą bramkę.

Druga połowa spotkania upłynęła pod znakiem uważnej gry Belgów. W tej części pojedynku Anglicy zdobyli drugą bramkę ze strzału **Woodcocka**, ale sędzia główny po konsultacji z sędzią liniowym nie uznał gola. W drużynie belgijskiej doskonale spisywał się świetnie broniący na przedpolu własnej bramki **Pfaff**, a jeden z najstarszych uczestników mistrzostw, 36-letni **Van Moer** umiejętnie kierował grą zespołu. W zespole Anglii bardzo aktywny był w pierwszej fazie gry **Keegan**, ale później nie był już widoczny na boisku.

Jeszcze przed przerwą na trybunach stadionu w Turynie doszło do bijatyki kibiców. Włoska policja użyła gazów łzawiących, które zwiewane przez wiatr na boisko dokuczyły zawodnikom i sędziom. Prowadzący spotkanie arbiter **Aldinger** z RFN przerwał grę i wznowił ją po 5 minutach.

W drugim wczorajszym spotkaniu, rozegranym na mediolańskim stadionie San Siro nie padła wprawdzie ani jedna bramka, ale Hiszpanie i Włosi stworzyli znakomity spektakl piłkarski. Doskonale wyszkoleni technicznie zawodnicy obu drużyn popisywali się szybkimi i efektownymi akcjami. Nie brakowało silnych strzałów i świetnych interwencji bramkarzy. Zaimponować mogli zwłaszcza **Hiszpanie**. Podopieczni trenera **Kubali** przez ostatnie pół godziny meczu atakowali bramkę **Dino Zoffa** i niewiele brakowało, by odnieśli zwycięstwo. W 71 minucie znakomitą solową akcją popisał się **Zamora**. Przeszedł z piłką niemal pół boiska i został sfaulowany przez włoskich obrońców tuż przed linią pola karnego. **Wykonujący rzut wolny Juanito strzelił jak z katapulty, ale piłka trafiła w poprzeczkę!**

Remisowe wyniki w grupie II sprawiły, że nadal wszystkie cztery drużyny mają jednakowe szanse na pierwsze miejsce. Tym ciekawiej zapowiada się dalsza rywalizacja, która może przynieść zaskakujące rozstrzygnięcia. Belgowie, a zwłaszcza Hiszpanie pokazali, że stać ich na sprawienie niespodzianki.

Dziś jest dzień przerwy w turnieju. W sobotę i niedzielę rozegrane zostaną kolejne pojedynki. W sobotę w Neapolu zmierzą się piłkarze RFN i Holandii (transmisja telewizyjna o godz. 17.45), a w Rzymie grać będą zespoły Czechosłowacji i Grecji. W niedzielę w Mediolanie dojdzie do meczu Hiszpanii z Belgią, a w Turynie stoczą pojedynek piłkarze Włoch i Anglii (transmisja telewizyjna o godz. 20.25). Mecz w Neapolu pomiędzy RFN i Holandią będzie decydować o pierwszym miejscu w grupie I.

(paw)

Grand Prix Kielc w badmintonie

Zakończyły się już rozgrywki **o Grand Prix Kielc** w badmintonie, obejmujące sześć turniejów, których organizatorem był Dzielnicowy Klub Sportowy Atest. W wyniku przeprowadzonych rozgrywek, w końcowej klasyfikacji imprezy pierwsze miejsce w grupie zawodników do lat 25 zajął **Z. Górzyński** z WSP — 260 pkt przed **A. Orłem** z ZSE — 140 pkt i **L. Wojciechowskim** — 130 pkt. Wśród zawodników powyżej 25 lat najlepszy okazał się **J. Łojek** z OW NOT — 120 pkt, wyprzedzając **St. Tyszkiewicza** z ZSE — 75 pkt i **S. Barwinka** z KZWP — 66 pkt. W grze podwójnej zwyciężyła para **J. Łojek i J. Chabocki** — 34 pkt przed St. Tyszkiewiczem i J. Piętakiem — 26 pkt oraz **J. Bugajnym i G. Bugajnym** — 16 pkt.

Dziś o godz. 10.30 w Klubie Technika NOT w Kielcach, sala nr 107, odbędzie się rozdanie dyplomów i nagród dla czołowych zawodników Grand Prix Kielce.

(zp)

Zwycięstwo polskiej „siódemki"

Po powrocie z tournee po Danii i RFN reprezentacja **Polski** w piłce ręcznej mężczyzn rozegrała wczoraj w Płocku międzypaństwowe spotkanie z **Czechosłowacją**. Zwyciężyli **Polacy 24:21 (10:8)**, dla których najwięcej bramek zdobyli: Alfred Kałuziński 7 oraz Jerzy Klempel i Jerzy Garpiel po 5.

Natomiast w Hiszpanii kontynuowany jest międzynarodowy turniej z udziałem „siódemek" Rumunii, Szwajcarii, Jugosławii, ZSRR i gospodarzy. Jak dotychczas najlepiej spisują się **Rumuni**, którzy odnieśli już trzy zwycięstwa. Wczoraj byli mistrzowie świata wygrali ze Szwajcarią 20:17. W drugim meczu Jugosłowianie pokonali drużynę ZSRR 19:15.

(ap)

Sprintem...

- W drugim dniu międzynarodowego turnieju w piłce ręcznej kobiet, rozgrywanego w Neubrandenburgu, Polki przegrały po zaciętej walce z Rumunkami 13:16 (6:7). W innych spotkaniach „siódemka" NRD pokonała Bułgarię 19:7, a Jugosławia zwyciężyła Francję 31:9.
- Na trawiastych kortach Queens Clubu w Londynie kontynuowany jest międzynarodowy turniej tenisowy. Główny faworyt, Amerykanin John McEnroe pokonał w drugiej rundzie Australijczyka Paula McNamee 6:4, 7:5. Warto przypomnieć, że w niedawno rozegranych mistrzostwach Francji, McEnroe został wyeliminowany przez Australijczyka, co było największą niespodzianką paryskiego turnieju.
- Kolejny rekord świata ustanowili radzieccy kolarze na torze olimpijskim w Moskwie

W wyścigu drużynowym na 4 km czwórka zawodników: Wiktor Manakow, Aleksander Krasnow, Oleg Klenikow i Aleksander Kulikow uzyskała doskonały rezultat 4.19,45, poprawiając o 4,22 sek. dotychczasowy rekord należący do torowców Szwajcarii.

- W meczu tenisowym o Puchar Davisa, rozgrywanym w Bastad, drużyna Szwecji nadal prowadzi z RFN 2:1. W trzecim dniu pojedynku Szwed Borg wygrał pierwsze dwa sety z Eberhardem 6:2, 6:1, ale spotkanie zostało przerwane z powodu ulewy.
- Ustalona została olimpijska reprezentacja Węgier na moskiewskie igrzyska. Składa się ona z 266 zawodniczek i zawodników, reprezentujących 21 dyscyplin sportowych. Jest to najliczniejsza reprezentacja olimpijska Węgier w historii startów tego kraju w Igrzyskach Olimpijskich.

Na torze w Miedzianej Górze

Wyścigi kartingowe

Samochodowy tor wyścigowy „Kielce" w Miedzianej Górze znów będzie areną atrakcyjnej imprezy sportowej. Gościć już na nim w tym roku najlepsi polscy kierowcy samochodowi i motocykliści, a teraz ścigać się tu będą kartingowcy. W sobotę i niedzielę na małej pętli toru rozegrana zostanie pierwsza i druga eliminacja strefowych drużynowych mistrzostw Polski w wyścigach kartingowych.

Organizatorami zawodów są działacze młodej sekcji kartingowej **„Transbudu" Kielce**, działającej dopiero od dwóch lat. W wyścigach wezmą udział kierowcy z **Łodzi, Rzeszowa, Krakowa, Radomia i Kielc**. Jak nas poinformował prezes sekcji kartingowej kieleckiego „Transbudu", **Jerzy Ernestowicz**, na starcie stanie 72 zawodników, którzy rywalizować będą w dwóch kategoriach — młodzieżowej i popularnej. Zarówno w sobotę, jak i w niedzielę odbędzie się po 12 wyścigów. Z naszego okręgu startować będą reprezentanci trzech sekcji kartingowych — **„Transbudu" Kielce, „Zrembu" Radom i „Transbudu" Radom.**

W wyścigach „małych samochodzików" w kategorii popularnej i młodzieżowej startują głównie młodzi kierowcy. Jednym z najmłodszych uczestników imprezy będzie z pewnością 13-letni **Piotr Jarczyński** z Kielc.

Wyścigi rozpoczną się w sobotę i niedzielę o godz. 8 i trwać będą do godz. 17. Organizatorzy, którym dużej pomocy przy przeprowadzeniu imprezy udzielają WPKM i PZU w Kielcach, zapraszają kieleckich sympatyków sportu, a zwłaszcza młodzież do obejrzenia atrakcyjnych wyścigów. W oba dni kibiców dowozić będą na tor w Miedzianej Górze autobusy WPKM, które kursować będą w godz. 8—11 i 13—16.

Odjazd z przystanku przy Waligóry, obok hali sportowej. Wstęp na zawody jest bezpłatny.

(paw)

Michalak trzeci w Budapeszcie

Przygotowujący się do startu w Igrzyskach Olimpijskich w Moskwie polscy kolarze torowi uczestniczą w międzynarodowych zawodach w Budapeszcie. W pierwszym dniu imprezy dobrze spisał się Andrzej Michalak z radomskiej Broni zajmując trzecie miejsce w wyścigu na 1 km ze startu zatrzymanego, uzyskując czas 1.09,6. Konkurencję tę wygrał torowiec NRD, Henisch rezultatem 1.07,3 przed Szwajcarem Islerem 1.08,6.

Znakomity wynik radzieckiej biegaczki

W drugim dniu rozgrywanych na olimpijskim stadionie na kortach w Moskwie międzynarodowych zawodów lekkoatletycznych najlepszy wynik uzyskała Tatiana NADIEŻDA OLIZARENKO, która wygrała bieg na 800 m czasem 1.54,85. Oficjalny rekord świata na tym dystansie należy do Tatiany Kazankiny (ZSRR), która wygrywając tę konkurencję na olimpiadzie w Montrealu osiągnęła 1.54,94. Przepisy federacji lekkoatletycznej mówią jednak o tym, że od dystansu 800 m wyniki są zaokrąglane do 0,1 sek, a więc Olizarenko figurować będzie w tabeli rekordów świata z wynikiem 1.54,9, takim samym jakim figuruje Kazankina.

Na sportowych arenach

PIŁKA NOŻNA

- **II LIGA.** W niedzielę przedostatnia, 29 kolejka spotkań. Radomiu, na stadionie przy ul. Struga 63, drużyna Radomiaka podejmować będzie prowadzącą w tabeli zespół Motoru Lublin. W Starachowicach miejscowy Star zmierzy się z Concordią Piotrków. Broń Radom będzie z Cracovią w Krakowie. Początek wszystkich pojedynków o godz. 17.
- **KLASA M.** W niedzielę przedostatnia kolejka spotkań. Na własnym terenie odbędzie się pojedynków. W Kielcach o godz. 17.30 Błękitni grać będą na własnym stadionie z Lublinianką, w Ostrowcu o godz. 17 KSZO zmierzy się z Kolejarzem Kielce, w Radomiu o godz. 16 Czarni z AZS Biała Podlaska, w Pionkach o godz. 14 Proch z Orłem Wierzbica, w Końskich o godz. 16 Neptun z Siarką Tarnobrzeg.

PŁYWANIE

- Od dziś do niedzieli na basenie Tęczy w Kielcach przy ul. Dzierżyńskiego 110 mistrzostwa okręgu. Początek zawodów w piątek i sobotę o godz. 16, w niedzielę o godz. 10.

ZLOT OGNISK TKKF

- W sobotę i niedzielę w Ostrowcu bieńcu wojewódzki zlot Towarzystwa Krzewienia Kultury Fizycznej. Początek w sobotę o godz. 15.

O TYTUŁ „TRAMPA DOSKONAŁEGO"

- W niedzielę finał terenowych samochodowych mistrzostw Automobilklubu Kieleckiego. Start do rajdu o godz. 10 z Waligóry (obok hali sportowej). Kierowcy amatorzy rywalizować będą o tytuł „Trampa doskonałego".

http://sbc.wbp.kielce.pl